

ပြည်ထောင်စုသမ္မတ မြန်မာနိုင်ငံတော် အစိုးရ  
စိုက်ပျိုးရေး၊ မွေးမြူရေး နှင့် ဆည်မြောင်း ဝန်ကြီးဌာန  
ကျေးလက်ဒေသဖွံ့ဖြိုးတိုးတက်ရေး ဦးစီးဌာန  
ပင်လည်ဘူးမြို့နယ်



လူထုပဟိုပြုစီမံကိန်း  
National Community Driven Development Project  
(NCDDP)



ကျေးရွာဖွံ့ဖြိုးရေးအစီအစဉ်  
Village Development Plan (VDP)

ဝါးရုံကုန်းကျေးရွာ ၊ ဝါးရုံကုန်းအုပ်စု

၂၀၁၈ ခုနှစ်

ပင်လည်ဘူးမြို့



မာတိကာ

၁။ ပင်လည်ဘူးမြို့နယ် မြေပုံ..... 2

၂။ ဝါးရုံကုန်း အုပ်စုမြေပုံ..... 3

၃။ ကျေးရွာအုပ်စုတွင်ပါဝင်သော ကျေးရွာစာရင်းများ ..... 4

၄။ ကျေးရွာအခြေခံအချက်အလက်များ..... 4

၅။ လူထုပူးပေါင်းပါဝင်သော လူမှုဆန်းစစ်ခြင်း နှင့် အကဲဖြတ်ခြင်း လုပ်ငန်းစဉ် (PSA/PRA) အကျဉ်းချုပ် ..... 6

၆။ ကျေးရွာဖွံ့ဖြိုးရေး အစီအစဉ်အတွက် အသုံးပြုခဲ့သော PRA tools များနှင့် တစ်ခုချင်းစီအတွက်သုံးသပ်ချက်များ ..... 8

၇။ ကော်မတီဝင်များရွေးချယ်ခြင်းနှင့်ကျေးရွာဖွံ့ဖြိုးရေးအစီအစဉ်ဆောင်ရွက်မှုမှတ်တမ်းခါတ်ပုံများ ..... 27

၈။ ကော်မတီဝင်များစာရင်း..... 31

၉။ ပုံစံ ၈-၁။ ကျေးရွာအချက်အလက် ..... 35

၁၀။ ပုံစံ ၈-၂။ စီမံကိန်းစက်ဝန်းအချိန်ဇယား ..... 38

၁၁။ ပုံစံ ၈-၃။ ကျေးရွာဖွံ့ဖြိုးရေး ဦးစားပေးအစီအစဉ်..... 39

၁၂။ ပုံစံ ၈-၄။ ကျေးရွာဖွံ့ဖြိုးရေးစီမံကိန်းလုပ်ငန်းခွဲရွေးချယ်ခြင်းပုံစံ ..... 42

၁၃။ အစည်းအဝေး မှတ်တမ်းများ ..... 43

၁၄။ ကဏ္ဍအလိုက်ဦးစားပေးဖွံ့ဖြိုးရေးလုပ်ငန်းစဉ်များ ..... 47





# ၁။ ပင်လည်ဘူးမြို့နယ် မြေပုံ

## စစ်ကိုင်းတိုင်းဒေသကြီး၊ ကသာခရိုင် ပင်လည်ဘူးမြို့နယ် UTM မြေပုံ

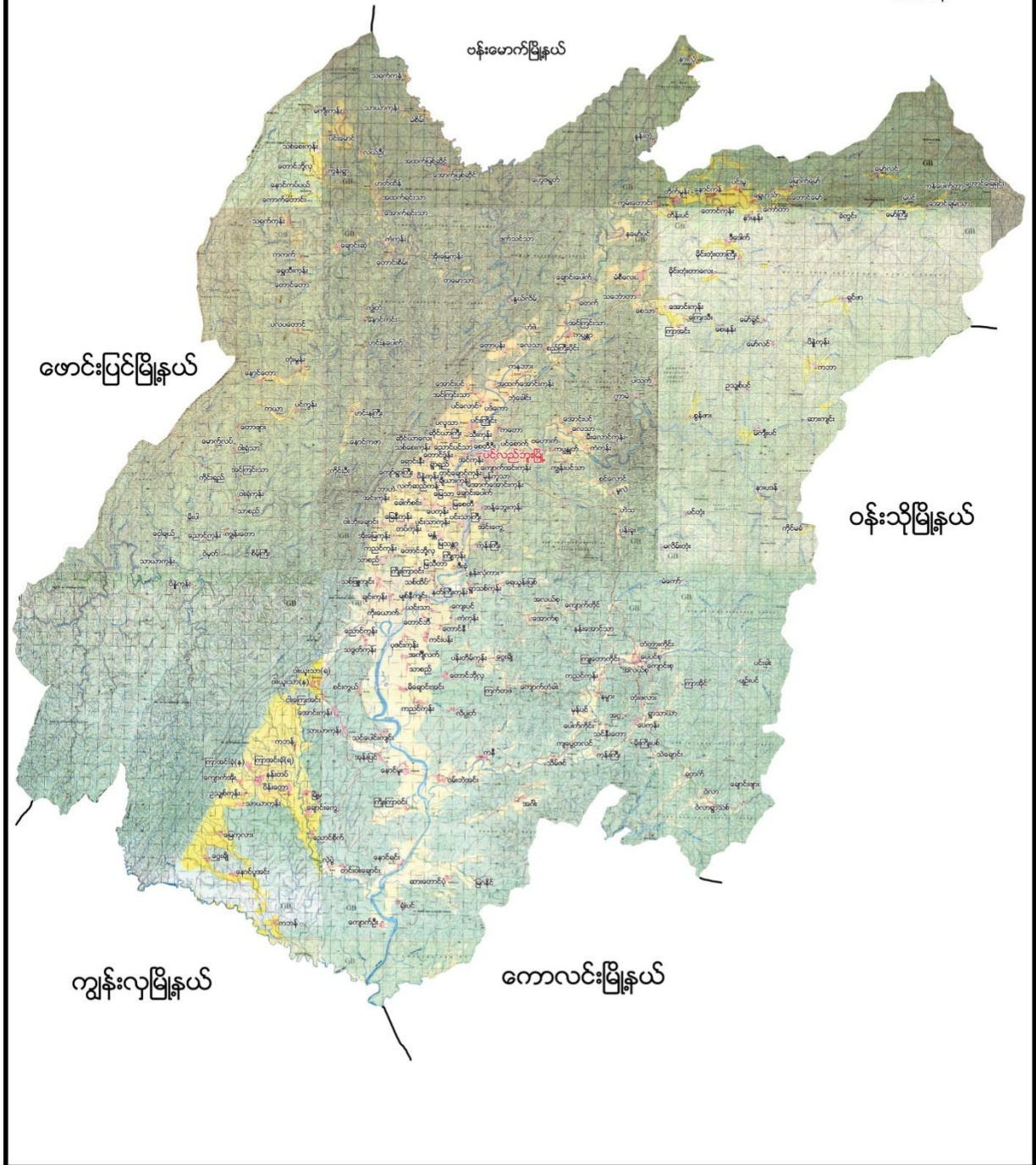



၂။ ဝါးရုံကုန်း အုပ်စုမြေပုံ

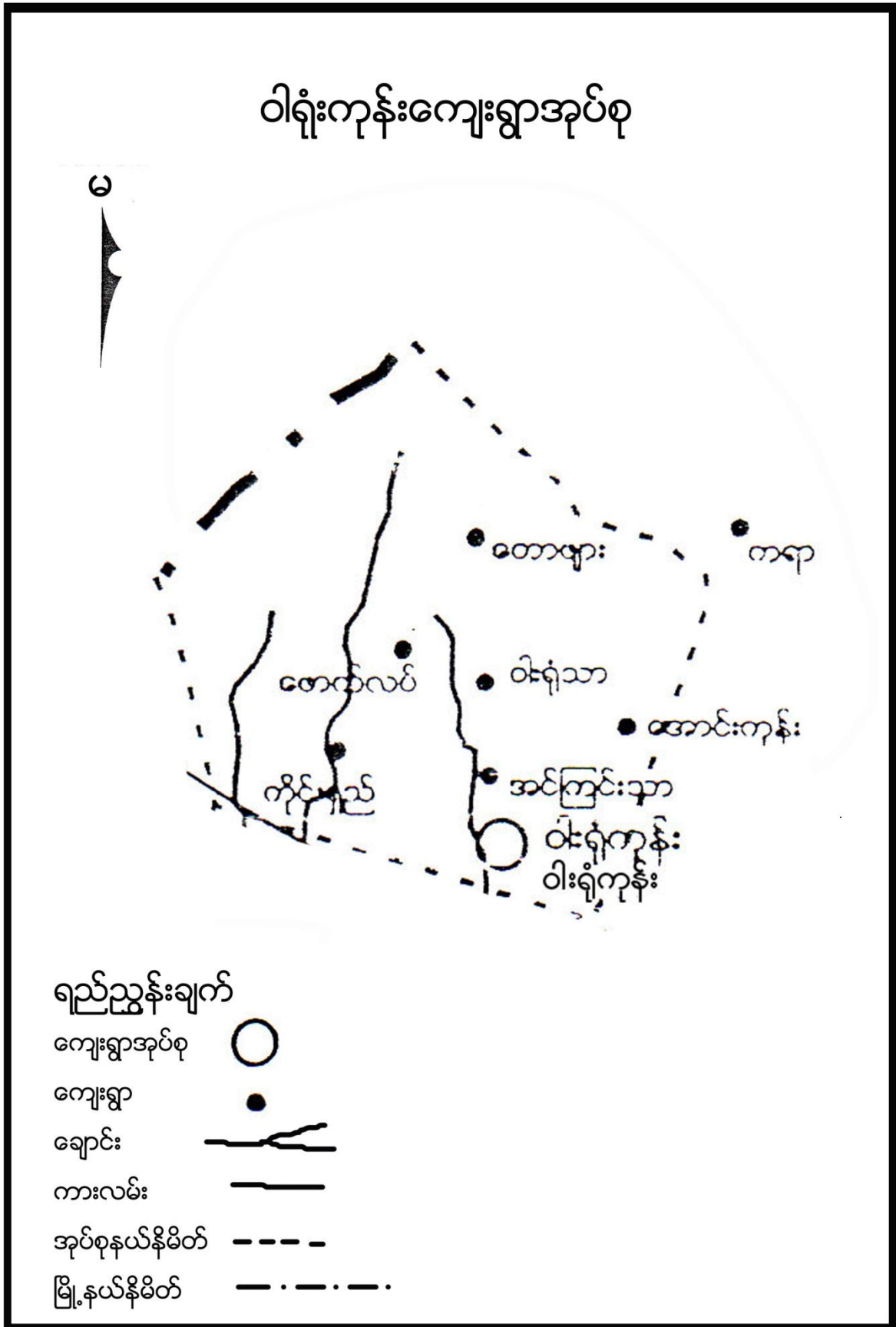





**၃။ ကျေးရွာအုပ်စုတွင်ပါဝင်သော ကျေးရွာစာရင်းများ**

ဝါးရုံကုန်း၊ အင်ကြင်းသာ၊ ဝါးရုံသာ၊ တောဖျား၊ မောက်လက်၊ ကိုင်းရှည်

**၄။ ကျေးရွာအခြေခံအချက်အလက်များ**

**၁။ ကျေးရွာသမိုင်းအကျဉ်း**

ဝါးရုံကုန်းကျေးရွာသည် စစ်ကိုင်းတိုင်းဒေသကြီး ၊ပင်လည်ဘူးမြို့နယ် ၊ဝါးရုံကုန်းအုပ်စု ကျေးရွာဖြစ်ပြီးပင်လည်ဘူး-ဖောင်းပြင် လမ်းမကြီးဘေးတွင်တည်ရှိပါသည်။ကျေးရွာတွင် အိမ်ထောင်စု(၉၉)စု ရှိပြီး ဗုဒ္ဓဘာသာကိုးကွယ်ကြသော ဗမာလူမျိုးများနေထိုင်ကြပါသည်။ ကျေးရွာ၏အဓိကအသက်မွေးဝမ်းကြောင်းမှာ လယ်/ယာလုပ်ငန်းဖြစ်ပြီး ဝဥတူးခြင်း၊မာလာဥတူးခြင်းများလည်း လုပ်ကိုင်စားသောက်ကြပါသည်။ ရွာ၏တောင်ဘက်တွင် သာစည်ကျေးရွာ၊အနောက်ဘက်တွင်ကိုင်းရှည်ကျေးရွာ ၊မြောက်ဘက်တွင် အင်ကြင်းသာ ကျေးရွာတို့ဖြင့် ဝန်းရံတည်ရှိနေသည်။ကျေးရွာတွင် အ.လ.က ၊ကျေးလက်ဆေးပေးခန်းတို့လည်း ရှိပါသည်။

ဝါးရုံကုန်းနှင့်သာစည်ကျေးရွာကြားတွင် ချောင်းငယ်လေးရှိပြီး သုံးရေအဖြစ်ထိုချောင်းရေကို သုံးစွဲနေ ရသော်လည်း စိုက်ပျိုးရေးအတွက်လုံလောက်မှုမရှိပါ။ပညာရေး ၊ကျန်းမာရေးတို့တွင် လက်လှမ်းမီမှု ရှိသော်လည်း သောက်သုံးရေနှင့်လမ်းပန်းဆက်သွယ်ရေး အခက်အခဲကြောင့် ကျေးရွာ ဖွံ့ဖြိုးတိုးတက်မှု နှောင့် နှေး ပါသည်။

**၂။ ထူးခြားဖြစ်စဉ်**

မရှိပါ။

**၃။ လူနည်းစုလူမျိုးစုအိမ်ထောင်စု**

အမျိုးအစား	အိမ်ထောင်စု	ကျား	မ	စုစုပေါင်း
ဗမာ	၉၉	၂၁၇	၂၅၁	၄၆၈

**၄။ ထိခိုက်လွယ်အုပ်စု**

ထိခိုက်လွယ်အုပ်စု	အိမ်ထောင်စု	ကျား	မ	စုစုပေါင်း
သက်ကြီး	၁၅	၅	၁၂	၁၇
မြေယာမဲ့	၇	၅	၇	၁၂
မသန်စွမ်း	၃	၂	၂	၄



**၅။ အဓိကစီးပွားရေးလုပ်ငန်းများ**

စိုက်ပျိုးရေး	မွေးမြူရေး	အသေးစားစီးပွားရေး	အခြား
စပါး	ကျွဲ		၀ ဥတူး
နှမ်းစိုက်	နွား		မန်လာဥတူး
	ဝက်		
	ကြက်		

**၆။ ကျေးရွာအတွင်းအဓိက ပိုင်ဆိုင်မှုများ**

ကျေးရွာပိုင်ဆိုင်မှုများ	စိုက်ပျိုးမြေ	စားကျက်မြေ	သစ်တောမြေ	သဲ/ကျောက်ရရှိမှု	ရေတွင်း/ရေကန်	စက်ရေတွင်း
အရေအတွက်	၂၅၀ဧက	၅၀ဧက	-ဧက	ရှိ/	၅- / -	-
ကျေးရွာပိုင်ဆိုင်မှုများ	ကား	ထော်လာဂျီ	စပါးကြိတ်စက်	မြွေလှေ့စက်	အသေးစားဆည်	ဈေးဆိုင်
အရေအတွက်	၂	-	၅	၂	-	၂

**၇။ ကျေးရွာအတွင်းအခြားပိုင်ဆိုင်မှုများ**

ကျေးရွာပိုင်ဆိုင်မှုများ	ရေတင်စက်	လယ်ထွန်စက်	ထွန်ထယ်	ကျွဲ	နွား
အရေအတွက်	၃၀	၈	၂၀၀	၅၀	၈၅
ကျေးရွာပိုင်ဆိုင်မှုများ	ဝက်	ဆိုင်ကယ်	ကျွမ်းကျင်လုပ်သား	လုပ်သား	
အရေအတွက်	၄၈	၅၂	၃	၅၀	

**၈။ အခြားကျေးရွာရှိအသုံးပြုနိုင်သော အရင်းအမြစ်/အချက်အလက်များ**

အရင်းအမြစ်	ဆေးခန်း	အ.လ.က/အ.ထ.က	ဈေး	ကျွမ်းကျင်လုပ်သား	လုပ်သား	မြေတူးစက်	လမ်းကြိတ်စက်
အရေအတွက်	၁	၁/	-	၃	၃၅	-	-



၅။ လူထုပူးပေါင်းပါဝင်သော လူမှုဆန်းစစ်ခြင်း နှင့် အကဲဖြတ်ခြင်း လုပ်ငန်းစဉ် (PSA/PRA) အကျဉ်းချုပ်

စဉ်	အကြောင်းအရာ	ရက်စွဲ	ဦးတည်အုပ်စု	တက်ရောက်သူ			အဓိက ဆွေးနွေးချက်များ
				ကျား	မ	ပေါင်း	
၁	လူမှုစီးပွားအဆင့် သတ်မှတ်ခြင်း (Wealth Ranking)	၂၀-၁-၁၀	ချမ်းသာ၊ အလယ်အလတ်၊ နွမ်းပါး၊ အလွန် နွမ်းပါးအုပ်စုများ	၂၂	၄၅	၆၇	ကျေးရွာလူမှုစီးပွားအုပ်စုများခွဲခြားသတ်မှတ်နိုင်ရေးအတွက် အခြေခံစံနှုန်းများ သတ်မှတ်ခြင်း၊ ကျေးရွာသားများနှင့် အများသဘောတူ ခွဲခြားသတ်မှတ်ခြင်း
၂	ရာသီခွင်ပြပြက္ခဒိန် (Seasonal Calendar)	၂၀-၁-၁၀	ကော်မတီဝင်၊ အမျိုးသမီး၊ အမျိုးသားများ	၁၀	၂၂	၃၂	ရာသီဥတု၊ စိုက်ပျိုးသီးနှံများ၊ လယ်ယာလုပ်ငန်းများ၊ နေ့စားလုပ်ငန်းများ၊ မွေးမြူရေးလုပ်ငန်းများ၊ ဝမ်းစာဖူလုံမှု နှင့် ပွဲတော်များ
၃	ကျေးရွာလူမှုရေးပြ၊ သယ်ယာပို့ဆောင်ရေးမြေပုံ (Social Map/Resource Map)	၂၀-၁-၁၀	ရပ်မိရပ်ဖ၊ ကော်မတီဝင်များ	၁၂	၂၃	၂၅	အိမ်အမျိုးအစားများ၊ အခြေခံအဆောက်အအုံများ၊ လမ်းပန်းဆက်သွယ်ရေးအခြေအနေလယ်ယာမြေများ၊ မြစ်ချောင်းများ၊ ရေတွင်း၊ ရေကန်များ၊ သစ်တောများ
၄	အခက်အခဲ၊ လုပ်ငန်းနှင့် မျှော်မှန်းချက်များ ဖော်ထုတ်ခြင်း	၂၀-၀၁-၂၀	အမျိုးသားအုပ်စု၊ အမျိုးသမီးအုပ်စု၊ လူငယ်အုပ်စု၊ ရပ်မိရပ်ဖအုပ်စု	၂၆	၃၇	၆၃	ဆွေးနွေးထားသော အခြေခံအဆောက်အအုံ များနှင့် အသက်မွေးဝမ်းကျောင်း လုပ်ငန်းများ၊ ကျန်းမာရေး၊ ပညာရေး။
၅	ကျေးရွာ၏ (၅)နှစ်စာ ဦးစားပေးအစီအစဉ်ပြ ဇယား (Metric Ranking)	၂၀-၀၁-၂၀	အမျိုးသားအုပ်စု၊ အမျိုးသမီးအုပ်စု၊ လူငယ်အုပ်စု၊ ရပ်မိရပ်ဖအုပ်စု	၂၆	၃၇	၆၃	အကျိုးပြုဦးရေ၊ အကျိုးခံစားခွင့်နှင့် အဓိက လိုအပ်ချက်များ ပေါ်မူတည်၍ ဆုံးဖြတ်သည်။
၆	အဖွဲ့အစည်းချိတ်ဆက်ပုံ (Venn Diagram)	၂၀-၁-၁၀	ကျေးရွာအုပ်ချုပ်ရေးအဖွဲ့၊ ကျေးရွာစီ/ထောက်အဖွဲ့	၁၀	၂၂	၃၂	ကျေးရွာတွင်းရှိ အဖွဲ့အစည်းများနှင့် မည်သို့သော လုပ်ငန်းများအတွက် မည်သည့်အဖွဲ့များချိတ်ဆက်လုပ်ကိုင်မှု
၇	ပင့်ကူအိမ်ကွန်ယက် (Spider Web)	၂၀-၁-၁၀	အမျိုးသားများ နှင့် အမျိုးသမီးများ	၁၄	၂၃	၃၇	အမျိုးသားများ နှင့် အမျိုးသမီးများ တန်းတူအခွင့်အရေး ရရှိမှု နှင့် မရရှိသည့် အကြောင်းအရင်းများ





၈	ကျား၊မ ရေးရာ ခွဲခြမ်းစိတ်ဖြာခြင်း	၁၀-၁-၁၀	ကျေးရွာစီ/ ထောက်အဖွဲ့၊ ကျေးရွာလူထု	၂၉	၂၅	၅၄	အမျိုးသားများ နှင့် အမျိုးသမီးများ တန်းတူအခွင့်အရေး ရရှိမှု နှင့် မရရှိသည့် အကြောင်းအရင်းများ
၉	ကျေးရွာအိပ်မက်ပြ မြေပုံ (Dream Map)	၁၀-၁-၁၅	ကျေးရွာစီ/ထောက် အဖွဲ့၊ကျေးရွာလူထု	၂၄	၄၅	၆၉	နောင်တစ်ချိန်တွင် ကျေးရွာတွင် ဖြစ်စေချင်သော/မြင်စေချင်သော အရာများ ထည့်သွင်းရေးဆွဲခြင်း





၆။ ကျေးရွာဖွံ့ဖြိုးရေး အစီအစဉ်အတွက် အသုံးပြုခဲ့သော PRA tools များနှင့် တစ်ခုချင်းစီအတွက်သုံးသပ်ချက်များ

၁။ ကျေးရွာ၏လူမှုစီးပွားအဆင့်သတ်မှတ်ခြင်း။(Wealth Ranking)

အဆင့်	အခြေခံစံနှုန်းများ/ ညွှန်းကိန်းများ	အိမ်ထောင်စု	ရာခိုင်နှုန်း
ချမ်းသာ	အိမ်အခြေအနေအတတ်ခုံခံ၊ သွပ်မိုးပျဉ်ကာ၊ ပျဉ်ခင်း၊ မြေယာပိုင်ဆိုင်မှု- (၆)ဧကနှင့် (၆) ဧကအထက် ကျွဲ၊ နွား- (၁၀) ကောင်အထက် အခြားပိုင်ဆိုင်မှု- ထွန်းစက်၊ ရေစုပ်စက်၊ TV၊ စပါးကြိုက်စက်၊ ဆိုင်ကယ်၊ ကား (အထက်တန်း၊ အလယ်တန်းကျောင်းသားရှိ)	၈	၈.၅%
အလယ်အလတ်	အိမ်အခြေအနေ- ထရံကာ၊ သွပ်မိုး၊ ချေတံရှည်အိမ် မြေယာပိုင်ဆိုင်မှု- (၂)နှင့်(၆)ဧကကြား ကျွဲ၊ နွား- (၄)ကောင်နှင့်(၁၀)ကောင်ကြား အခြားပိုင်ဆိုင်မှုလှည်း၊ ဆိုင်ကယ်၊ (အလယ်တန်းကျောင်းနေအရွယ် ကျောင်းသားရှိ)	၆၀	၅၈.၅%
နွမ်းပါး	အိမ်အခြေအနေ- ဝါးထရံကာ၊ သက်ကယ်မိုး၊ ဝါးကြမ်းခင်း၊ ချေတံရှည်အိမ် မြေယာပိုင်ဆိုင်မှု- (၁)ဧက နှင့် ၁ဧကအောက် ကျွဲ၊ နွား- ၂ကောင်အောက်အဖက်မွေး အခြားပိုင်ဆိုင်မှု- (မူလတန်းကျောင်းကျောင်းနေအရွယ်ကလေးရှိ)၊ ကျောင်းထား နိုင်	၂၄	၂၅.၅%
အလွန်နွမ်းပါး	အိမ်အခြေအနေ- ဝါးထရံကာ၊ သက်ကယ်မိုး၊ ဝါးကြမ်းခင်း (မြေစိုက်) မြေယာပိုင်ဆိုင်မှု- မရှိ ကျွဲ၊ နွား- မရှိ အခြားပိုင်ဆိုင်မှု- ကျောင်းနေအရွယ်ကလေးရှိ ကျောင်းမထားနိုင်	၇	၇.၅%
<b>စုစုပေါင်း</b>		<b>၉၉</b>	<b>၁၀၀</b>



၂။ ရာသီခွင်ပြ ပြက္ခဒိန် နှင့် သုံးသပ်ချက်

**ဝါးရဲကန် = စတင်ရာ + ဝါးရဲကန် + ကိုင်းရှည် + ကျေးရွာ၏ ဆီဖွဲ့ခြင်း ပြက္ခဒိန်**

၁	စတင်ရာ	ဝါးရဲကန်	ကိုင်းရှည်	ကျေးရွာ၏	ဆီဖွဲ့ခြင်း	ပြက္ခဒိန်
၂	လမ်းတန်းဆက်သွယ်ရေး	လမ်း	တန်း	ဆက်	သွယ်	ရေး
၃	စိုက်ပျိုးရေး	စိုက်	ပျိုး	ရေး		
၄	မွေးမြူရေး	မွေး	မြူ	ရေး		
၅	လျှောက်သုံးရေး	လျှောက်	သုံး	ရေး		
၆	ထင်ရှားရှိမှု	ထင်	ရှား	ရှိ	မှု	
၇	တမ်းတင်ရေး	တမ်း	တင်	ရေး		
၈	ပွဲတော်	ပွဲ	တော်			

**အပူ**

**မိုးရွာ**

**လေတိုက်/ခါ**

**စပါးကြဲ**

**စားကုန်**

**နှစ်ခြင်း**

**မြက်**

**ဝက်**

**ကျွဲ**

**ခွေး**

**မီးရှို့**

**ပေါက်**

**ပေါက်**





**သုံးသပ်ခြင်း**

ဝါးရုံကုန်းကျေးရွာ ရာသီခွင်ပြ ပြက္ခဒိန်တွင် ရာသီဥတုအခြေအနေသည် တပေါင်းလမှ နယုန်လထိ ပူပြင်းပြီး ဝါဆိုလမှ သီတင်းကျွတ်လအထိ မိုးရာသီဖြစ်ကာ ကျန်လများသည် ဆောင်းရာသီ ဖြစ်သည်။ စိုက်ပျိုးရေး တွင် နယုန်လမှ ပြာသိုလထိ စပါး၊နှမ်းများလုပ်ကိုင်ကြသောကြောင့် လူထုမအားလပ်သည်ကို တွေ့ရပါ သည်။ လမ်းပန်းဆက်သွယ်ရေးတွင် မိုးတွင်းကာလမှလွဲ၍ ကျန်လများတွင် ကောင်းမွန်သည်ကို တွေ့ရပါသည်။ မွေးမြူရေးတွင် ကြက်၊ဝက်၊ကျွဲ၊နွားများကို တနိုင်တပိုင်မွေးမြူကြပြီး စီးပွားဖြစ်မွေးမြူနိုင်မှုမရှိသည် ကိုလည်း တွေ့ရပါသည်။သောက်သုံးရေးတွင် နယုန်လတွင် ရှားပါးမှုရှိပြီး ကျန်လများတွင် ဖူလုံမှုရှိပါသည်။

ဝင်ငွေရရှိမှုတွင် စိုက်ပျိုးရာသီနှင့်ရိတ်သိမ်းများ၌သာ ဝင်ငွေ ရရှိမှုများရှိကြပြီး ကျန်လများတွင် ဝင်ငွေရရှိမှု မရှိသလောက်နည်းပါး ပါသည်။ဝမ်းစာဖူလုံမှုတွင် ဝင်ငွေရရှိသောလများတွင် ဖူလုံမှုရှိပြီး အလုပ်အကိုင်နှင့်ဝင်ငွေမရှိသော တန်ခူး၊ကဆုန် လများ တွင် ဝမ်းစာဖူလုံမှုနည်းပါးပါသည်။ပွဲတော်များတွင် တန်ခူးလတွင် သင်္ကြန်ပွဲတော်၊ဝါဆို လတွင် သင်္ကန်း ကပ်ခြင်း ၊သီတင်းကျွတ်လတွင် မီးထွန်းပွဲတော်နှင့် ပြာသို၊တပို့တွဲ၊တပေါင်းလများတွင် အလှူမဂ်လာ ပွဲများ ကျင်းပလေ့ရှိသည်ကို တွေ့ရပါသည်။

**ဆန်းစစ်ခြင်း**

စီမံကိန်းလုပ်ငန်းခွဲများအကောင်အထည်ဖော်ဆောင်ရွက်ရာတွင် ကျေးရွာလူထုစိုက်ပျိုးရာသီနှင့် တိုက်ဆိုင် မှုမရှိခြင်း၊ ရာသီဥတုနှင့်လမ်းပန်းဆက်သွယ်ရေးကောင်းမွန်ခြင်း၊ ဝင်ငွေရရှိမှုနှင့် ဝမ်းစာဖူလုံမှု နည်းပါးသော အချိန် ဖြစ်ခြင်း၊ပွဲတော်များနှင့်တိုက်ဆိုင်မှုနည်းပါးသော အချိန်များဖြစ်သည့် တပို့တွဲ၊တပေါင်း၊ တန်ခူး၊ကဆုန်နှင့် နယုန် လများတွင် စီမံကိန်းအကောင်အထည်ဖော်ဆောင်ရွက်ပါ ကျေးရွာလူထု ပူးပေါင်းပါဝင်မှုရရှိနိုင်သလို ကျေးရွာလူထု အတွက် အလုပ်အကိုင်အခွင့်အလမ်းများဖန်တီးပေးမှုဖြစ်သလို ကျေးရွာလူထုလည်း ဝင်ငွေရရှိကာ လူမှုစီးပွားများ အဆင်ပြေလာမည်ဖြစ်ပါသည်။ ထိုသို့အဆင်ပြေလာသည်နှင့် အညီ ကျေးရွာသည်လည်း တဖြည်းဖြည်းဖြင့် စည်ပင်ဖွံ့ဖြိုးတိုးတက်လာမည်ဖြစ်ကြောင်း ဆန်းစစ်မိပါသည်။







**ဆွေးနွေးချက်**

ဝါးရုံကုန်းကျေးရွာတွင် အိမ်ခြေ(၈၀)ရှိပြီး လူမှုစီးပွားအဆင့် (၄)ဆင့်ရှိကြောင်း တွေ့ရှိရပါသည်။ ထိုအဆင့်များထဲမှာ (၁)ချမ်းသာအဆင့်၊(၂)အလယ်အလတ်အဆင့်(၃)နွမ်းပါးအဆင့်နှင့်(၄)အလွန်နွမ်းပါးတို့ဖြစ်ပြီး ကျေးရွာတွင် အတူယှဉ်တွဲနေထိုင်ကြပါသည်။

**သုံးသပ်ချက်**

ကျေးရွာတွင် လူမှုစီးပွားအဆင့် (၄)ဆင့်ရှိပြီး ကျေးရွာထဲတွင် ခွဲခြားမှုမရှိဘဲ အတူယှဉ်တွဲ နေကြပါသည်။ ထိုအဆင့်များထဲမှ ချမ်းသာသောအဆင့်ရှိသော အိမ်ထောင်စုမှာ အနည်းငယ်သာရှိပြီး အလယ်အလတ်အဆင့် ရှိသော အိမ်ထောင်စုများမှ ကျေးရွာအိမ်ခြေ၏ ၃ ပုံ ၂ ပုံခန့်ရှိပါသည်။နွမ်းပါးအဆင့်နှင့် အလွန်နွမ်းပါးအဆင့် ရှိသော အိမ်ထောင်စုများတွင် လယ်ယာမြေပိုင်ဆိုင်မှုအလွန်နည်းပါးပြီး ရာသီခွင် အလုပ်အကိုင်နှင့် တောထွက် ပစ္စည်းများ ရှာဖွေရောင်းချမှုများကိုသာ အားကိုးနေကြရသဖြင့် ဝမ်းစာဖူလုံမှုအတွက် အလွန်ခက်ခဲမှုများရှိပါသည်။ ထိုသို့သော နွမ်းပါးအဆင့်နှင့် အလွန်နွမ်းပါးအဆင့်ရှိသော အိမ်ထောင်စု အရေအတွက် လျော့နည်းသွားစေရန် အလုပ်အကိုင်အခွင့်အလမ်းများ ဖန်တီးဆောင်ရွက်ပေးရန်လိုအပ်နေသေး ကြောင်းတွေ့ရှိရပါသည်။





# ၃.၂။ကျေးရွာအရင်းအမြစ်ပြုပြင်မှုနှင့်သုံးသပ်ချက်





**ဆွေးနွေးချက်**

ဝါးရုံကုန်းကျေးရွာသည် သဘာဝပတ်ဝန်းကျင်အရင်းအမြစ်အပေါ် မှီခိုနေရသော ကျေးရွာလေး ဖြစ်ပါသည်။ ကျေးရွာတွင် ဘုန်းတော်ကြီးကျောင်း၊ စာသင်ကျောင်း၊ ကျေးလက်ဆေးပေးခန်းနှင့် အုပ်ချုပ်ရေးမှူးရုံးတို့ ရှိပါသည်။ ရွာ၏ပတ်ဝန်းကျင်တွင် လယ်ကွင်းများ၊ သစ်တောများရှိပါသည်။ ထိုသစ်တောများမှ ထင်းနှင့်ဝါးများ ကိုလည်း ထုတ်ယူသုံးစွဲ နိုင်ပါသည်။ လယ်မြေများတွင် စပါး၊ နှမ်းများလည်း စိုက်ပျိုးလုပ်ကိုင်ကြပါသည်။ ရွာ၏အနောက်ဘက်တွင်ချောင်းငယ် လေးရှိပြီး စိုက်ပျိုးရေးအတွက် လုံလောက်မှု မရှိသည်ကိုလည်းတွေ့ရပါသည်။ မြေလွတ်မြေရိုင်းများ ပေါများ သည်ကိုလည်းတွေ့ရပါသည်။

**သုံးသပ်ချက်**

ဝါးရုံကုန်းကျေးရွာသည် အရင်းအမြစ်များပေါ်မှီခို နေထိုင်ကြသည်ကို တွေ့ရပါသည်။ စိုက်ပျိုးရေးတွင် လယ်ယာမြေများသည် မိုးရေခံလယ်မြေများဖြစ်သောကြောင့် ရာသီဥတုမကောင်းလျှင် စိုက်ပျိုးရေးတွင် အဆင်မပြေမှုများရှိသည်ကိုလည်းတွေ့ရပါသည်။ မျိုးကောင်းမျိုးသန့် နှင့် နည်းပညာအားနည်း သော ကြောင့်စိုက်ပျိုး ရေးမှ အမြတ်အစွန်းနည်းပါလှပါသည်။ သစ်တောထွက်ပစ္စည်းများကိုရှာဖွေရောင်းချမှုများ ရှိသော်လည်း ရာသီမရွေး ရှာဖွေရောင်းချနိုင်မှုမရှိသည်ကိုလည်း တွေ့ရပါသည်။ မြေလွတ်မြေရိုင်းများကို လယ်ယာမြေများ ဖော်ဆောင် ပေးခြင်း၊ စိုက်ပျိုးရေး မျိုးကောင်းမျိုးသန့်၊ နည်းပညာများ ထောက်ပံ့ပေးခြင်းများ လုပ်ဆောင်ပေးရန် လိုအပ် နေပါသေးသည်။





၄။အခက်အခဲ၊လုပ်ငန်းနှင့်မျှော်မှန်းချက်များဖော်ထုတ်ခြင်း

( ဝါးရုံကုန်း )အုပ်စု ( ဝါးရုံကုန်း )ကျေးရွာ အခက်အခဲလုပ်ငန်းမျှော်မှန်းချက်များဖော်ထုတ်ခြင်း(အကျိုးဝင်သော လုပ်ငန်းများ)

ဦးစားပေးအဆင့်	အခက်အခဲ	လုပ်ငန်း	မျှော်မှန်းချက်	အမျိုးသမီးအဖွဲ့	အမျိုးသားအဖွဲ့	ဆောင်ရွက်ခဲ့သည့်/မည့်နှစ်
၁	ကျောင်းဆောင်ယိုယွင်းမှုများရှိနေသဖြင့် ကလေးများပညာကောင်းစွာဆောင်ကြားနိုင်	စာသင်ကျောင်းပြုပြင်	ကျောင်းသား/သူများ လုံခြုံစိတ်ချစွာပညာသင်ကြားနိုင်သောကျေးရွာလေးဖြစ်ချင်	✓	✓	၀၀၀မနှစ်
၂	ကျောင်းဆောင်မလုံလောက်သဖြင့် ကျောင်းသား/သူများပြည့်ကျပ်စွာပညာသင်ကြားရခြင်း	စာသင်ကျောင်းဆောင်သစ်တည်ဆောက်ခြင်း	ကျောင်းသား/သူများ လွတ်လပ်စွာပညာသင်ကြားနိုင်သောကျေးရွာလေးဖြစ်ချင်	✓	✓	စတုတ္ထနှစ်
၃	သောက်သုံးရေဖူလုံမှုအားနည်းခြင်း	လက်တူးတွင်းတူးဖော်ခြင်း	သောက်သုံးရေလုံသောကျေးရွာလေးဖြစ်ချင်	✓	✓	
၄	လမ်းပန်းဆက်သွယ်ရေးမကောင်းမွန်သဖြင့်ကျေးရွာဖွံ့ဖြိုးမှု နှောင့်နှေးခြင်း	ရွာတွင်းလမ်းပြုပြင်	လမ်းပန်းဆက်သွယ်ရေးကောင်းမွန်ပြီးစီးပွားရေးဖွံ့ဖြိုးတိုးတက်သော ကျေးရွာလေးဖြစ်ချင်	✓	✓	
၅	လမ်းပန်းဆက်သွယ်ရေးမကောင်းမွန်သဖြင့်ကျေးရွာဖွံ့ဖြိုးမှု နှောင့်နှေးခြင်း	ရွာတွင်းတံတားပြုပြင်	လမ်းပန်းဆက်သွယ်ရေးကောင်းမွန်ပြီးစီးပွားရေးဖွံ့ဖြိုးတိုးတက်သော ကျေးရွာလေးဖြစ်ချင်	✓	✓	
၆	လမ်းပန်းဆက်သွယ်ရေးမကောင်းမွန်သဖြင့်ကျေးရွာဖွံ့ဖြိုးမှု နှောင့်နှေးခြင်း	ရွာတွင်းရေနှုတ်မြောင်းပြုပြင်	လမ်းပန်းဆက်သွယ်ရေးကောင်းမွန်ပြီးစီးပွားရေးဖွံ့ဖြိုးတိုးတက်သော ကျေးရွာလေးဖြစ်ချင်	✓	✓	
၇	ကျောင်းခြံစည်းရိုးမလုံခြုံသဖြင့် ကလေးများကောင်းစွာပညာဆောင်ကြားနိုင်ခြင်း	စာသင်ကျောင်းခြံစည်းရိုး	ကျောင်းသား/သူများ လုံခြုံစိတ်ချစွာပညာသင်ကြားနိုင်သောကျေးရွာလေးဖြစ်ချင်	✓	✓	
၈	အသိပညာမဟုတ်သူတဆည်းပူးလေ့လာစရာနေရာလက်လှမ်းမီအားနည်းခြင်း	စာကြည့်တိုက်	အသိပညာမဟုတ်သူတလေ့လာဆည်းပူးစရာလက်လှမ်းမီသောကျေးရွာလေးဖြစ်ချင်	✓	✓	

မှတ်တမ်းတင်သူ(လူထုစည်းရုံးရေးမှူး)ဦးနိုင်ထွန်းအောင်

၂၀၂၀-၀၀-၂၀၂၀

ပါဝင်ဆွေးနွေးသူ ကျား(၂၆)ဦး၊( ၃၇)ဦး ရက်စွဲ-၁၆-၀၀-၂၀၂၀





### ဆွေးနွေးချက်

အမျိုးသမီး၊အမျိုးသားအုပ်စုများမှ ကျေးရွာ အခက်အခဲများကို ဦးစွာဆွေးနွေးခြင်း၊ မျှော်မှန်းချက်များကို ဆွေးနွေးခြင်း၊ အခက်အခဲများကို ဖြေရှင်းနိုင်ရေးအတွက် ဆောင်ရွက်ရမည့် လုပ်ငန်းများကို ဆွေးနွေးခဲ့ကြပါသည်။

### သုံးသပ်ချက်

ဆွေးနွေးရရှိလာသော ကျေးရွာဖွံ့ဖြိုးရေး လုပ်ငန်းများအား သက်ဆိုင်ရာ အဖွဲ့အစည်းများနှင့် ချိတ်ဆက်ဆောင်ရွက် သွားရန်လိုအပ်ကြောင်း၊ကျေးရွာခွဲခေါင်းဆောင်များ၊အုပ်စု အုပ်ချုပ်ရေးမှူးများတစ်ဆင့် မြို့နယ် စီမံခန့်ခွဲမှုကော်မတီသို့ ဆက်လက် တင်ပြရန် လိုအပ်ကြောင်းသုံးသပ်ရပါသည်။





၅။ ပြီးစားပေးအစီအစဉ်ပြဇယား (Matrix Ranking)

...သီးခြားခြား... ကျေးဇူးတင်စွာ... သီးခြားခြား... ကျေးဇူးတင်စွာ ပြီးစားပေးလုပ်ငန်းခွဲပြဇယား

စဉ်	ပြီးစားပေးလုပ်ငန်း	၀	၁	၂	၃	၄	၅	၆	၇	၈	၉	ဆောင်	မှတ်ချက်
၀	စာသင်စာအုပ်၊ ဖွဲ့စည်း	၀	၀	၀	၀	၀	၀	၀	၀	၀	၁	၀	ပထမ ဖြစ်
၂	စာသင်စာအုပ်၊ စာသင်	၀	၀	၀	၀	၀	၀	၀	၀	၀	၁	၁	စာအုပ် ဖြစ်
၃	ရွာတွင် လေ့ကျင့်ရေး	၀	၀	၀	၀	၀	၀	၀	၀	၀	၁	၁	
၄	စာသင်စာအုပ်၊ စာသင်	၀	၀	၀	၀	၀	၀	၀	၀	၀	၁	၁	
၅	ရွာတွင် လေ့ကျင့်ရေး	၀	၀	၀	၀	၀	၀	၀	၀	၀	၁	၁	
၆	စာအုပ်၊ စာအုပ်	၀	၀	၀	၀	၀	၀	၀	၀	၀	၁	၁	
၇	ရွာတွင် လေ့ကျင့်ရေး	၀	၀	၀	၀	၀	၀	၀	၀	၀	၁	၁	
၈	စာသင်စာအုပ်၊ စာသင်	၀	၀	၀	၀	၀	၀	၀	၀	၀	၁	၁	

ပထမဆုံးဆွေးနွေးချက် (၂၀၁၇)၊ (၂၀၁၈)၊ (၂၀၁၉)၊ (၂၀၂၀) မှတ်တမ်းတင်သူ (စာအုပ်၊ စာအုပ်) ဦးခိုင်ထွန်းစော

၇၄၅၅ - ၁၄ - ၁၀၀ - ၂၀၁၇



**ဆွေးနွေးချက်**

ဆွေးနွေးရရှိလာသော ကျေးရွာဖွံ့ဖြိုးရေးလုပ်ငန်းများကို ဦးစားပေးအဆင့် ရွေးချယ်သတ်မှတ်ရန် အတွက် လုပ်ငန်း တစ်ခုနှင့်တစ်ခု နှိုင်းယှဉ် အမှတ်ပေးသည့်စနစ်ကို အသုံးပြုခဲ့ကြပါသည်။

**သုံးသပ်ချက်**

ဦးစားပေးအဆင့်အလိုက် လူထုဗဟိုပြုစီမံကိန်းမှ ပံ့ပိုးငွေဖြင့်ဆောင်ရွက်ပြီးသော လုပ်ငန်းများ ရှိ သကဲ့သို့ အခြား အဖွဲ့အစည်းများနှင့် ချိတ်ဆက်ဆောင်ရွက်ရမည့် လုပ်ငန်းများလည်းရှိပါသည်။ ကိုယ်ထူ ကိုယ်ထဆောင်ရွက်နိုင်ရေးအတွက် ကျေးရွာလူထုအစည်းအဝေးပွဲများတွင်ချပြဆွေးနွေးသွားရန်လိုအပ်မည် ဖြစ်ပါသည်။







၆။ ဗင်းပုံစံကိုသုံးပြု၍ အဖွဲ့အစည်းများချိတ်ဆက်မှု နှင့် သုံးသပ်ချက်

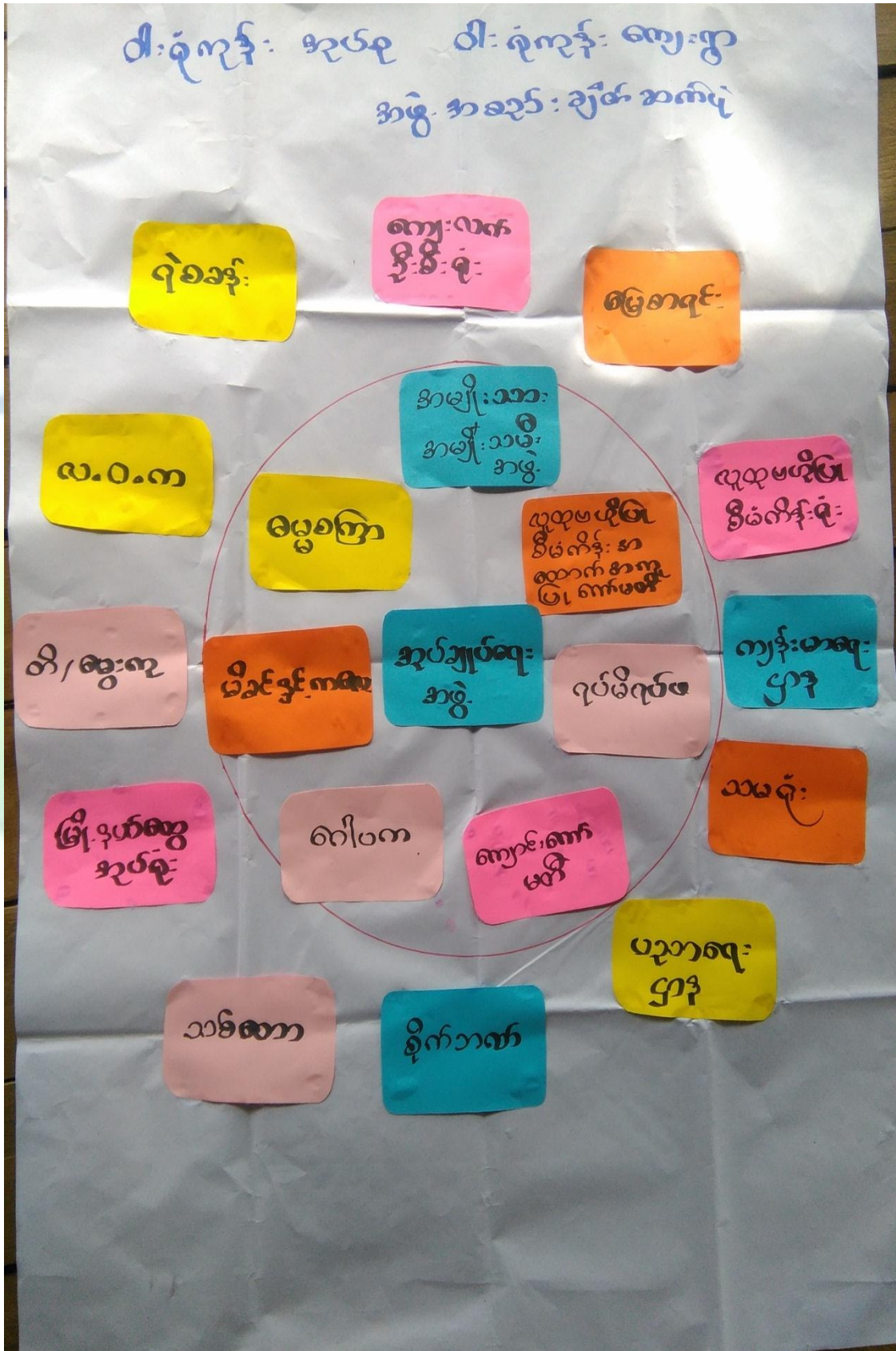



**ဆွေးနွေးချက်**

ကျေးရွာအတွင်းရှိ အဖွဲ့အစည်းများ၊ကျေးရွာပြင်ပတွင်ရှိသည့် အဖွဲ့အစည်းများနှင့် ကျေးရွာလူထု ချိတ်ဆက် ဆောင်ရွက် နေမှုအနေအထား ကို ဆွေးနွေးခဲ့ပါသည်။

**သုံးသပ်ချက်**

ကျေးရွာအတွင်းရှိ အဖွဲ့အစည်းများဖြစ်သည့် အုပ်ချုပ်ရေး၊ ရပ်မိရပ်ဖ၊ဂေါပက၊စာသင်ကျောင်း ကော်မတီ၊ အမျိုးသား/အမျိုးသမီး အသင်း၊ ဓမ္မစကြာအဖွဲ့၊မိခင်နှင့်ကလေး၊စီမံကိန်းအထောက်အကူပြု ကော်မတီ တို့နှင့်ကျေးရွာ၏ဖွံ့ဖြိုးရေးလုပ်ငန်းများကို ချိတ်ဆက်လုပ်ကိုင်ဆောင်ရွက်မှုရှိသလို မြို့နယ်တွင် အထွေထွေ အုပ်ချုပ်ရေးဦးစီးဌာန၊ ပညာရေးဌာန ၊ ကျန်းမာရေးဌာန ၊ ကျေးလက်ဒေသဖွံ့ဖြိုးတိုးတက်ရေး ဦးစီးဌာန၊မွေးမြူရေး၊ မြေစာရင်း၊သစ်တော၊ရဲစခန်း၊လ.ဝ.က၊စိုက်ဘဏ်၊သမ၊လူထုဗဟိုပြုစီမံကိန်းအစရှိသည့်ဌာနများနှင့်သက်ဆိုင်ရာက ဣအလိုက်လိုအပ်သလို ချိတ်ဆက်ဆောင်ရွက်မှုများဖြင့် ကျေးရွာ၏ ဖွံ့ဖြိုးတိုးတက်ရေးကို ချိတ်ဆက်ဆောင် ရွက်လျက်ရှိပါသည်။





၇။ ပင့်ကူအိမ်ကွန်ယက် နှင့် သုံသက်ချက်

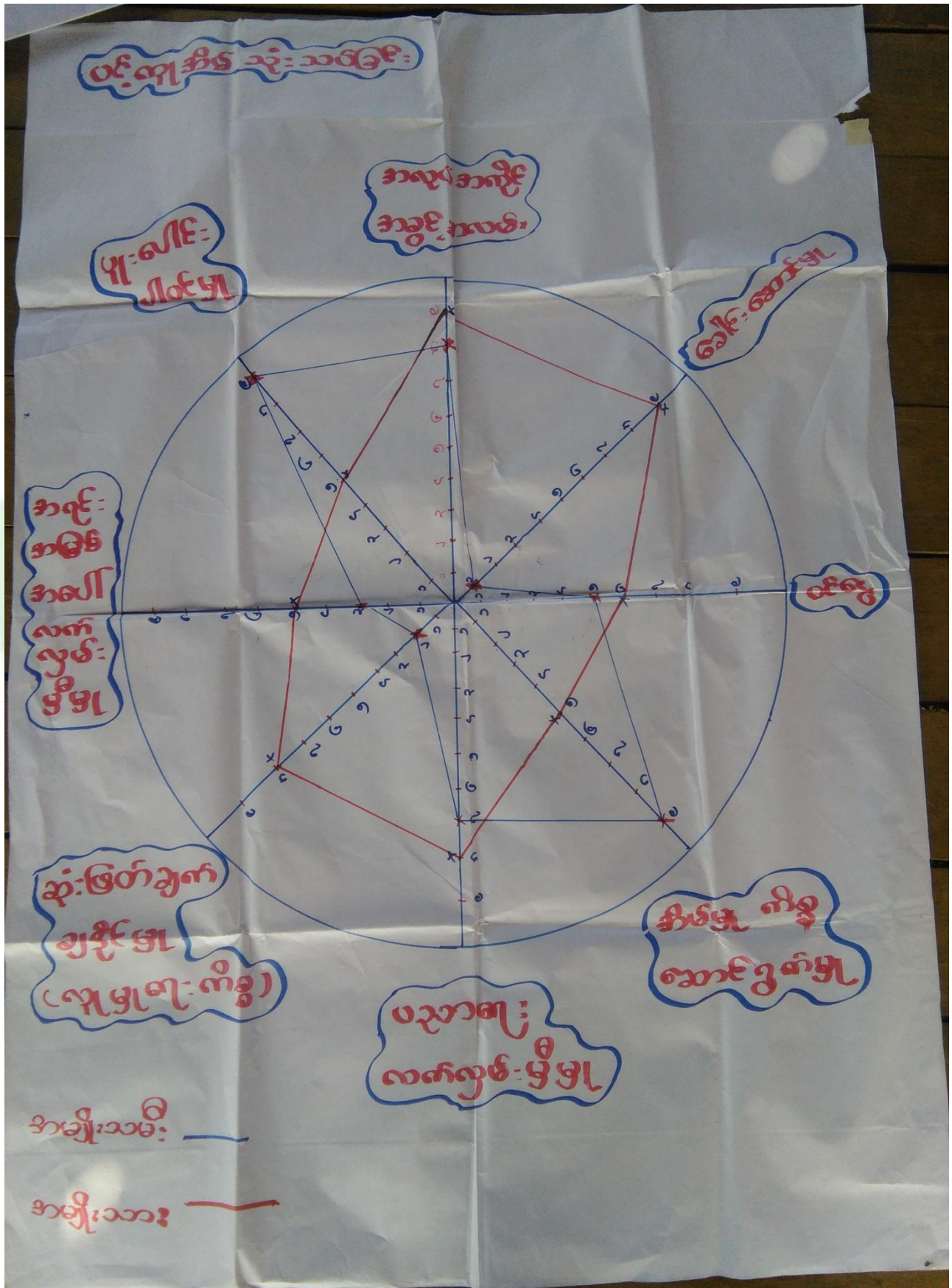





**ဆွေးနွေးချက်**

အမျိုးသား၊အမျိုးသမီးများ ကျေးရွာတွင် တန်းတူညီမျှမှုရှိ/မရှိ သိရှိစေနိုင်ရန် ပူးပေါင်းပါဝင်မှု၊ အလုပ်အကိုင်အခွင့်အလမ်း၊ခေါင်းဆောင်မှု၊ ဝင်ငွေ၊အိမ်မှုကိစ္စဆောင်ရွက်မှု၊ပညာရေးလက်လှမ်းမီမှု၊ ဆုံးဖြတ်ချက်ချနိုင်မှု(ရပ်ရေးရွာရေး)၊အရင်းအမြစ်ပေါ်လက်လှမ်းမီမှု အစရှိသည့်ခေါင်းစဉ်ရှစ်မျိုးဖြင့် ကျား၊မ သီးသန့်အုပ်စုခွဲကာ ဆွေးနွေးခဲ့ပါသည်။

**သုံးသပ်ခြင်း**

ခေါင်းဆောင်မှု၊ဆုံးဖြတ်ချက်ချနိုင်မှု၊ဝင်ငွေရရှိမှုနှင့် အလုပ်အကိုင်အခွင့်အလမ်းတို့တွင် တန်းတူညီမျှ မှုမရှိသေးသည်ကို တွေ့ရပါသည်။အမျိုးသားများ အနေဖြင့် အမျိုးသမီးများကို ခေါင်းဆောင်မှုနေရာ ပေးခြင်း၊ ဆုံးဖြတ်ချက်ချပိုင်ခွင့်ပေးရန် လိုအပ်သလို အလုပ်အကိုင်အခွင့်အလမ်းများ ဖန်တီးပေးရန်လည်းလိုအပ်နေသည်ကို တွေ့ရပါသည်။ အိမ်မှုကိစ္စဆောင်ရွက်မှုနှင့် ပညာရေးလက်လှမ်းမီတို့တွင် အမျိုးသမီးများက အဆင့်သာနေသည်ကို တွေ့ရပါသည်။အမျိုးသားများအနေဖြင့် အိမ်မှုကိစ္စ ပိုင်းကူလုပ်ပေးရန်လိုအပ်နေသည်ကို တွေ့ရပါသည်။ပညာရေးလက်လှမ်းမီမှုတွင် အဆင့်တိုးတက်ရန်လိုအပ်နေပါသေးသည်။



၈။ ကျား၊ မရေးရာ ခွဲခြမ်းစိတ်ဖြာခြင်း

ရက်စွဲ	ရက်စွဲ	ရက်စွဲ	ရက်စွဲ	ရက်စွဲ	ရက်စွဲ
၂၀၂၀ ခုနှစ် ဇူလိုင်လ ၁၀ ရက်	၂၀၂၀ ခုနှစ် ဇူလိုင်လ ၁၀ ရက်	၂၀၂၀ ခုနှစ် ဇူလိုင်လ ၁၀ ရက်	၂၀၂၀ ခုနှစ် ဇူလိုင်လ ၁၀ ရက်	၂၀၂၀ ခုနှစ် ဇူလိုင်လ ၁၀ ရက်	၂၀၂၀ ခုနှစ် ဇူလိုင်လ ၁၀ ရက်
အချိန်	အချိန်	အချိန်	အချိန်	အချိန်	အချိန်
မိုးရွာ	မိုးရွာ	မိုးရွာ	မိုးရွာ	မိုးရွာ	မိုးရွာ
အပူချိန်	အပူချိန်	အပူချိန်	အပူချိန်	အပူချိန်	အပူချိန်
အလင်း	အလင်း	အလင်း	အလင်း	အလင်း	အလင်း
အသံ	အသံ	အသံ	အသံ	အသံ	အသံ
အနံ့	အနံ့	အနံ့	အနံ့	အနံ့	အနံ့
အရသာ	အရသာ	အရသာ	အရသာ	အရသာ	အရသာ
အရောင်	အရောင်	အရောင်	အရောင်	အရောင်	အရောင်
အရွယ်	အရွယ်	အရွယ်	အရွယ်	အရွယ်	အရွယ်
အမျိုးအမည်	အမျိုးအမည်	အမျိုးအမည်	အမျိုးအမည်	အမျိုးအမည်	အမျိုးအမည်
အခြား	အခြား	အခြား	အခြား	အခြား	အခြား



### ဆွေးနွေးချက်

ကျား၊မရေးရာကဏ္ဍ ပိုမိုပေါ်လွင်စေရန်နှင့် ကျား-မတန်းတူညီမျှမှုရှိ/မရှိ သိရှိနိုင်ရန်အတွက် အရင်း အမြစ်များ ကို အများဆုံးအသုံးပြုမှုနှင့် ထိန်းချုပ်မှုအကြောင်းအရာများကိုဆွေးနွေးခဲ့ပါသည်။

### သုံးသပ်ချက်

အရင်းအမြစ်များကို အသုံးပြုမှုနှင့် ထိန်းချုပ်မှုတို့တွင် အမျိုးသားများအနေဖြင့် ခွန်အားကို အသုံးပြုပြီးလုပ်ကိုင်ရသော အရင်းအမြစ်များကို ပိုမိုအသုံးပြုမှုနှင့် ထိန်းချုပ်မှုများရှိပါသည်။အမျိုးသမီးများ အနေဖြင့် အရင်းအမြစ်များကို အသုံးပြုမှုနှင့် ထိန်းချုပ်မှုတို့တွင် အမျိုးသားများနည်းတူ မရှိသော်လည်း ကျား၊မ သီးခြား အသုံးပြုရမည်၊ထိန်းချုပ်ရမည်ဟူ၍ ခွဲခြားသတ်မှတ်ထားသည့် အရာများ ကျေးရွာတွင် မရှိသည်ကို တွေ့ရပါသည်။







### ဆွေးနွေးချက်

ကျေးရွာ၏ အနာဂတ်မြေပုံတွင် ကျေးရွာလူထုမှ နောင်တွင်မျှော်မှန်းထားသော အရင်းအမြစ်များ နှင့် ဝန်ဆောင်မှုများ ဆွေးနွေးခဲ့ပါသည်။

### သုံးသပ်ချက်

ကျေးရွာ၏ အိမ်မက်မြေပုံတွင် လယ်ယာလုပ်ငန်းများ ဖွံ့ဖြိုးတိုးတက်လာစေရန်၊ လမ်းပန်း ဆက်သွယ်ရေး ကောင်းမွန်လာစေရန်၊ ပညာရေးတွင် ကျေးရွာလူထုအားလုံး လက်လှမ်းမှီပြီး ကျန်းမာရေး စောင့်ရှောက်မှု ပိုမိုကောင်းမွန်လာရန် ၊ သောက်သုံးရေဖူလုံမှု ရှိသော ကျေးလာလေးဖြစ်စေချင်သည်ကို တွေ့ရပါသည်။ လျှပ်စစ်မီးများရရှိပြီး ဖွံ့ဖြိုးတိုးတက်နေသော ကျေးရွာလေးဖြစ်စေချင်သည်ကို တွေ့ရပါသည်။





၇။ ကော်မတီဝင်များရွေးချယ်ခြင်းနှင့်ကျေးရွာဖွံ့ဖြိုးရေးအစီအစဉ်ဆောင်ရွက်မှုမှတ်တမ်းခါတ်ပုံများ



အမျိုးသားအုပ်စု၏ မှတ်တမ်းခါတ်ပုံ



အမျိုးသမီးအုပ်စု၏ မှတ်တမ်းခါတ်ပုံ





လူငယ်အုပ်စု၏ မှတ်တမ်းခါတ်ပုံ



ထိခိုက်လွယ်အုပ်စုများ၏ မှတ်တမ်းခါတ်ပုံ





စေတနာ့ဝန်ထမ်းများ ရွေးချယ်ခြင်း မှတ်တမ်းဓါတ်ပုံ



ကော်မတီရွေးချယ်ခြင်း မှတ်တမ်းဓါတ်ပုံ





ဖွံ့ဖြိုးရေးအစီအစဉ်ရေးဆွဲခြင်း မှတ်တမ်းဓါတ်ပုံ



ဖွံ့ဖြိုးရေးအစီအစဉ်ရေးဆွဲခြင်း မှတ်တမ်းဓါတ်ပုံ





၈။ ကော်မတီဝင်များစာရင်း



လူထုဗဟိုပြုစီမံကိန်း

(ဝါးရုံကုန်း)ကျေးရွာ စီမံကိန်းအထောက်အကူပြုကော်မတီ

(ဝါးရုံကုန်း) ကျေးရွာအုပ်စု

(ပထမ)စက်ဝန်း

စဉ်	အမည်	ရာထူး
၁	ဦးမောက်သီး	ကျေးရွာ စီ/ထောက်ကော်မတီ ဥက္ကဋ္ဌ
၂	ဦးမောက်ဌေး	ဝယ်ယူရေးဆပ်ကော်မတီ ခေါင်းဆောင်
၃	ဦးနွေနှောင်း	ဝယ်ယူရေးဆပ်ကော်မတီ မှတ်တမ်းထိန်း
၄	ဦးမြင့်ဝေ	ဝယ်ယူရေးဆပ်ကော်မတီ အဖွဲ့ဝင်/ အုပ်စုကိုယ်စားလှယ်
၅	ဦးမြင့်ရွှေ	စောင့်ကြည့်ကြီးကြပ်ရေးဆပ်ကော်မတီ ခေါင်းဆောင်
၆	ဦးတင်လှိုင်	စောင့်ကြည့်ကြီးကြပ်ရေးဆပ်ကော်မတီ အဖွဲ့ဝင်
၇	ဒေါ်ခင်ပြုံးဝင်း	စောင့်ကြည့်ကြီးကြပ်ရေးဆပ်ကော်မတီ အဖွဲ့ဝင်
၈	ဒေါ်ခင်နှောင်း	လည်ပတ်ရေးနှင့်ပြုပြင်ထိန်းသိမ်းဆပ်ကော်မတီ ခေါင်းဆောင်/ အုပ်စုကိုယ်စားလှယ်
၉	ဦးစန်းလွင်	လည်ပတ်ရေးနှင့်ပြုပြင်ထိန်းသိမ်းဆပ်ကော်မတီ အဖွဲ့ဝင်
၁၀	ဦးအောင်ဌေး	လည်ပတ်ရေးနှင့်ပြုပြင်ထိန်းသိမ်းဆပ်ကော်မတီ အဖွဲ့ဝင်
၁၁	ဦးဇော်မြင့်နိုင်	ကျေးရွာစာရင်းကိုင်
၁၂	ဦးမြထူး	ဝေဖန်အကြံပြု တိုင်ကြားဖြေရှင်းရေး
၁၃	ဒေါ်စန်းထွေး	ဝေဖန်အကြံပြု တိုင်ကြားဖြေရှင်းရေး
၁၄	ဦးမောင်အောင်	စေတနာ့ဝန်ထမ်း
၁၅	ဒေါ်သူဇာ	စေတနာ့ဝန်ထမ်း



လူထုဗဟိုပြုစီမံကိန်း

(ဝါးရုံကုန်း)ကျေးရွာ စီမံကိန်းအထောက်အကူပြုကော်မတီ

(ဝါးရုံကုန်း) ကျေးရွာအုပ်စု

(ဒုတိယ)စက်ဝန်း

စဉ်	အမည်	ရာထူး
၁	ဦးကျော်အေး	ကျေးရွာ စီ/ထောက်ကော်မတီ ဥက္ကဋ္ဌ
၂	ဒေါ်ခင်နောင်	ကျေးရွာ စီ/ထောက်ကော်မတီ ဥက္ကဋ္ဌ
၃	ဦးဝင်းဗိုလ်	ဝယ်ယူရေးဆပ်ကော်မတီ ခေါင်းဆောင်
၄	ဒေါ်နွေနောင်	ဝယ်ယူရေးဆပ်ကော်မတီ မှတ်တမ်းထိန်း
၅	ဦးမြင့်လွင်ဦး	ဝယ်ယူရေးဆပ်ကော်မတီ အဖွဲ့ဝင်
၆	ဦးမြင့်ရွှေ	စောင့်ကြည့်ကြီးကြပ်ရေးဆပ်ကော်မတီ ခေါင်းဆောင်
၇	ဒေါ်ခင်လှ	စောင့်ကြည့်ကြီးကြပ်ရေးဆပ်ကော်မတီ အဖွဲ့ဝင်
၈	ဒေါ်ခင်ထား	စောင့်ကြည့်ကြီးကြပ်ရေးဆပ်ကော်မတီ အဖွဲ့ဝင်
၉	ဒေါ်မဲစန်း	လည်ပတ်ရေးနှင့်ပြုပြင်ထိန်းသိမ်းဆပ်ကော်မတီ ခေါင်းဆောင်
၁၀	ဦးကျော်အေး	လည်ပတ်ရေးနှင့်ပြုပြင်ထိန်းသိမ်းဆပ်ကော်မတီ အဖွဲ့ဝင်
၁၁	ဒေါ်ခင်မာစန်း	လည်ပတ်ရေးနှင့်ပြုပြင်ထိန်းသိမ်းဆပ်ကော်မတီ အဖွဲ့ဝင်
၁၂	ဦးမြင့်ဝေ	ကျေးရွာစာရင်းကိုင်
၁၃	ဦးမောင်အောင်	ဝေဖန်အကြံပြု တိုင်ကြားဖြေရှင်းရေး
၁၄	ဒေါ်ခင်မာမြင့်	ဝေဖန်အကြံပြု တိုင်ကြားဖြေရှင်းရေး
၁၅	ဦးတူးနိုင်	စေတနာ့ဝန်ထမ်း
၁၆	ဒေါ်ခင်ပြီးဝင်း	စေတနာ့ဝန်ထမ်း





လူ့ဘုဗဟိုပြုစီမံကိန်း

(ဝါးရုံကုန်း)ကျေးရွာ စီမံကိန်းအထောက်အကူပြုကော်မတီ

(ဝါးရုံကုန်း) ကျေးရွာအုပ်စု

(တတိယ)စက်ဝန်း

စဉ်	အမည်	ရာထူး
၁	ဦးကျော်အေး	ကျေးရွာ စီ/ထောက်ကော်မတီ ဥက္ကဋ္ဌ
၂	ဒေါ်ခင်နောင်း	ကျေးရွာ စီ/ထောက်ကော်မတီ ဥက္ကဋ္ဌ
၃	ဦးဝင်းဗိုလ်	ဝယ်ယူရေးဆပ်ကော်မတီ ခေါင်းဆောင်
၄	ဒေါ်နွေနှောင်း	ဝယ်ယူရေးဆပ်ကော်မတီ မှတ်တမ်းထိန်း
၅	ဦးမြင့်လွင်ဦး	ဝယ်ယူရေးဆပ်ကော်မတီ အဖွဲ့ဝင်
၆	ဦးမြင့်ရွှေ	စောင့်ကြည့်ကြီးကြပ်ရေးဆပ်ကော်မတီ ခေါင်းဆောင်
၇	ဒေါ်ခင်လှ	စောင့်ကြည့်ကြီးကြပ်ရေးဆပ်ကော်မတီ အဖွဲ့ဝင်
၈	ဒေါ်ခင်ထား	စောင့်ကြည့်ကြီးကြပ်ရေးဆပ်ကော်မတီ အဖွဲ့ဝင်
၉	ဒေါ်မဲစန်း	လည်ပတ်ရေးနှင့်ပြုပြင်ထိန်းသိမ်းဆပ်ကော်မတီ ခေါင်းဆောင်
၁၀	ဦးဇော်လင်းကို	လည်ပတ်ရေးနှင့်ပြုပြင်ထိန်းသိမ်းဆပ်ကော်မတီ အဖွဲ့ဝင်
၁၁	ဒေါ်ခင်မာစန်း	လည်ပတ်ရေးနှင့်ပြုပြင်ထိန်းသိမ်းဆပ်ကော်မတီ အဖွဲ့ဝင်
၁၂	ဦးဇော်မြင့်နိုင်	ကျေးရွာစာရင်းကိုင်
၁၃	ဦးမောင်အောင်	ဝေဖန်အကြံပြု တိုင်ကြားဖြေရှင်းရေး
၁၄	ဒေါ်မော်မော်သန်း	ဝေဖန်အကြံပြု တိုင်ကြားဖြေရှင်းရေး
၁၅	ဦးတူးနိုင်	စေတနာ့ဝန်ထမ်း
၁၆	ဒေါ်ခင်ပြီးဝင်း	စေတနာ့ဝန်ထမ်း





လူထုဗဟိုပြုစီမံကိန်း

(ဝါးရုံကုန်း)ကျေးရွာ စီမံကိန်းအထောက်အကူပြုကော်မတီ

(ဝါးရုံကုန်း) ကျေးရွာအုပ်စု

(စတုတ္ထ)စက်ဝန်း

စဉ်	အမည်	ရာထူး
၁	ဦးကျော်အေး	ကျေးရွာ စီ/ထောက်ကော်မတီ ဥက္ကဋ္ဌ
၂	ဒေါ်ခင်နောင်း	ကျေးရွာ စီ/ထောက်ကော်မတီ ဥက္ကဋ္ဌ
၃	ဦးဝင်းဗိုလ်	ဝယ်ယူရေးဆပ်ကော်မတီ ခေါင်းဆောင်
၄	ဒေါ်နွေနှောင်း	ဝယ်ယူရေးဆပ်ကော်မတီ မှတ်တမ်းထိန်း
၅	ဦးအောင်ကိုဝင်း	ဝယ်ယူရေးဆပ်ကော်မတီ အဖွဲ့ဝင်
၆	ဦးမြင့်ရွှေ	စောင့်ကြည့်ကြီးကြပ်ရေးဆပ်ကော်မတီ ခေါင်းဆောင်
၇	ဒေါ်ခင်လှ	စောင့်ကြည့်ကြီးကြပ်ရေးဆပ်ကော်မတီ အဖွဲ့ဝင်
၈	ဒေါ်စန်းမြိုင်	စောင့်ကြည့်ကြီးကြပ်ရေးဆပ်ကော်မတီ အဖွဲ့ဝင်
၉	ဒေါ်မဲစန်း	လည်ပတ်ရေးနှင့်ပြုပြင်ထိန်းသိမ်းဆပ်ကော်မတီ ခေါင်းဆောင်
၁၀	ဦးဖိုးသီး	လည်ပတ်ရေးနှင့်ပြုပြင်ထိန်းသိမ်းဆပ်ကော်မတီ အဖွဲ့ဝင်
၁၁	ဒေါ်ခင်မာစန်း	လည်ပတ်ရေးနှင့်ပြုပြင်ထိန်းသိမ်းဆပ်ကော်မတီ အဖွဲ့ဝင်
၁၂	ဦးဖော်မြင့်နိုင်	ကျေးရွာစာရင်းကိုင်
၁၃	ဦးမောင်အောင်	ဝေဖန်အကြံပြု တိုင်ကြားဖြေရှင်းရေး
၁၄	ဒေါ်မော်မော်သန်း	ဝေဖန်အကြံပြု တိုင်ကြားဖြေရှင်းရေး
၁၅	ဦးတူးနိုင်	စေတနာ့ဝန်ထမ်း
၁၆	ဒေါ်ခင်ပြီးဝင်း	စေတနာ့ဝန်ထမ်း





၉။ ပုံစံ ၈-၁။ ကျေးရွာအချက်အလက်

ပုံစံ - ၈ - ၁ ကျေးရွာအခြေခံအချက်အလက်များ (Form PC 1)

လမ်းညွှန်ချက်၊ ကျေးရွာတစ်ရွာသို့ ပထမဆုံးမိတ်ဆက်ခရီး သွားရောက်သောအခါ လူထုစည်းရုံးရေးမှူးသည် ကျေးရွာ ခေါင်းဆောင်များအား ကျေးရွာအချက်အလက်များကို ခေတ္တရပ်ခံ၍ တောင်းခံရသည်။ ဤအချက်အလက်များကို စီမံကိန်း မိတ်ဆက်အစည်းဝေးမတိုင်မီတောင်းခံရမည်။ စီမံကိန်းမိတ်ဆက်အစည်းဝေးတွင် လူထုစည်းရုံးရေးမှူးသည် ဤအချက်အလက် များအား စစ်ဆေးပြီး မှန်ကန်အောင်ပြုလုပ်ရမည်။ ပြီးနောက်တွင် လူထုစည်းရုံးရေးမှူးမှ သတင်းအချက်အလက်ထံသို့ Tablets မှ တဆင့် ပြည့်သွင်းရမည်။

ကျေးရွာခေါင်းဆောင် အမည် ဦးဖိုးဝင်း	ကျေးရွာခေါင်းဆောင်၏ ဖုန်းနံပါတ်	လူထုစည်းရုံးရေးမှူး၏ အမည် ဦးခိုင်ကျော်၊ ခေမ ၆
ပြည်နယ်/တိုင်းဒေသကြီး ခမ့် ကိုဗီ	မြို့နယ် ပင်လယ်ခရိုင်	ကျေးရွာအုပ်စု ဝါးရုံကုန်း
		ကျေးရွာ ဝါးရုံကုန်း

လူဦးရေ	အိမ်ထောင်စုအရေအတွက်	ကိုးကွယ်သည့်ဘာသာ	အိမ်ထောင်စုအရေအတွက်
လူမျိုးစု (၁) မဃာ	၉၆	ဘာသာ (၁) ဗုဒ္ဓ	၉၆
လူမျိုးစု (၂) -----		ဘာသာ (၂) -----	
လူမျိုးစု (၃) -----		ဘာသာ (၃) -----	
လူမျိုးစုရော အခြား -----		ဘာသာရော -----	
	အရေအတွက်		
မသန်စွမ်းသူများ	၁		
သက်ကြီးရွယ်အိုများ (၆၅ နှစ် နှင့် အထက်)	၂၀		
မိသားစုအရေအတွက်			

လူဦးရေ	အမျိုးသား (အရေအတွက်)	အမျိုးသမီး (အရေအတွက်)
လူမျိုးစု (၁) မဃာ	၂၂၂	၂၅၅
လူမျိုးစု (၂) -----		
လူမျိုးစု (၃) -----		
အခြား -----		
အိမ်ထောင်စုစီး	၆၆	၃၀

(ခ) အခြေခံအဆောက်အအုံ အသုံးအဆောင်များ

စာသင်ကျောင်း	အမှတ် ခြံစိမ်ပါ	ကျန်းမာရေး	အမှတ် ခြံစိမ်ပါ	ဘာသာရေး အဆောက် အအုံများ	အမှတ် ခြံစိမ်ပါ
အထက်တန်းကျောင်း	<input type="checkbox"/>	ဆေးရုံ	<input type="checkbox"/>	ဇေတီ	<input checked="" type="checkbox"/>
အလယ်တန်းကျောင်း	<input checked="" type="checkbox"/>	ကျန်းမာရေးဌာန	<input type="checkbox"/>	ဘုန်းကြီးကျောင်း	<input checked="" type="checkbox"/>
မူလတန်းကျောင်း	<input checked="" type="checkbox"/>	ကျန်းမာရေးဌာနခွဲ	<input type="checkbox"/>	ဟိန္ဒူဘုရားကျောင်း	<input type="checkbox"/>
မူကြိုကျောင်း	<input type="checkbox"/>	ဆေးပေးခန်း	<input checked="" type="checkbox"/>	ခရစ်ယာန်ကျောင်း	<input type="checkbox"/>
အခြား	<input type="checkbox"/>	အခြား	<input type="checkbox"/>	ဗလီ	<input type="checkbox"/>
				အခြား	<input type="checkbox"/>
မှတ်ချက်		မှတ်ချက်		မှတ်ချက်	





(ဂ) ကျွမ်းကျင်သူများမှတ်တမ်း (ကျေးရွာတွင်နေထိုင်သော သို့မဟုတ် တံခြားရွာမှလာရောက်သော ကျွမ်းကျင်သူများ)

	(၁) စာသင်ကျောင်း		(၂) ကျန်းမာရေး			(၃) လက်မှုပညာရှင်		
	ရွာတွင်နေထိုင်သူ	အခြားရွာမှလာသူ	ရွာတွင်နေထိုင်သူ	အခြားရွာမှလာသူ		ရွာတွင်နေထိုင်သူ	အခြားရွာမှလာသူ	
မူလတန်းပြဆရာ/မ	<input checked="" type="checkbox"/>	<input checked="" type="checkbox"/>	ဆရာဝန်	<input type="checkbox"/>	<input type="checkbox"/>	လက်သမား	<input checked="" type="checkbox"/>	<input type="checkbox"/>
အထက်တန်းပြဆရာ/မ	<input checked="" type="checkbox"/>	<input checked="" type="checkbox"/>	လက်ထောက်ကျန်းမာရေးမှူး	<input type="checkbox"/>	<input type="checkbox"/>	ပန်းရံ	<input checked="" type="checkbox"/>	<input type="checkbox"/>
အလယ်တန်းပြဆရာ/မ	<input checked="" type="checkbox"/>	<input checked="" type="checkbox"/>	အမျိုးသမီးကျန်းမာရေးဆရာမ	<input checked="" type="checkbox"/>	<input type="checkbox"/>	လျှပ်စစ်ကျွမ်းကျင်ပညာရှင်	<input type="checkbox"/>	<input type="checkbox"/>
မူကြံဆရာ/မ	<input checked="" type="checkbox"/>	<input type="checkbox"/>	သားဖွားဆရာမ	<input type="checkbox"/>	<input type="checkbox"/>	ရေပိုက်သွယ်သူ	<input type="checkbox"/>	<input type="checkbox"/>
အခြား	<input type="checkbox"/>	<input type="checkbox"/>	ပြည်သူ့ကျန်းမာရေးလုပ်သား	<input type="checkbox"/>	<input type="checkbox"/>	စက်ပြင်ဆရာ	<input type="checkbox"/>	<input type="checkbox"/>
မှတ်ချက်				မှတ်ချက်				

(ဃ) ကျေးရွာသို့ ရောက်ရှိနိုင်သည့် လမ်းအခြေအနေ / ကျေးရွာတစ်ရွာသည် ၎င်း၏ ကျေးရွာအုပ်စုနှင့် ဆက်သွယ်ထားသော လမ်းအခြေအနေ (အောက်ပါတို့ကိုပိုင်းပါ)

ကျောက်ကြမ်းလမ်း  
ကျောက်ခင်းလမ်း

ကတ္တရာလမ်း  
မြေသားလမ်း

ကွန်ကရစ်လမ်း  
လူသွားလမ်း

မော်တော်ဆိုင်ကယ်လမ်း  
အခြား

(င) ကျေးရွာဖွံ့ဖြိုးမှုစီမံချက်

(၁) လူထုဗဟိုပြုစီမံကိန်းမစတင်မီ ဤကျေးရွာတွင်ကျေးရွာဖွံ့ဖြိုးမှုစီမံချက်ရှိခဲ့ပါသလား?

ပိုင်းပါ  
ရှိပါသည်/မရှိပါ/မသိပါ

(၂) ရှိခဲ့ပါလျှင် ဤစီမံချက်ကို မည်သည့် ခုနှစ်တွင်ပြင်ဆင်ခဲ့ပါသနည်း?

နှစ်-----/မသိပါ

(၃) ဤစီမံချက်ကို မြို့နယ်မှအပူပေးပံ့ပိုးခဲ့ပါသလား?

ပြုခဲ့ပါသည်/မပြုခဲ့ပါ/မသိပါ

(စ) ခရီးအကွာအဝေး

(၁) ဤကျေးရွာ၏ဗဟိုမှ ၎င်းကျေးရွာအုပ်စု၏ဗဟိုအထိ ခရီးခိုင်မည်မျှကွာဝေးသနည်း?

မိုင်-----/မသိပါ

(၂) ဤကျေးရွာမှ ၎င်းကျေးရွာအုပ်စု၏ဗဟိုအထိ သွားလာရာတွင်ကြာမြင့်သည့်အချိန်။

ခြောက်သွေ့ရာသီတွင်ကြာချိန်----- ထော်လာဂျီ/မော်တော်ဆိုင်ကယ်/ခြေလျင်/လား/မော်တော်ဘုတ်/အခြား-----

မိုးရာသီတွင်ကြာချိန်----- ထော်လာဂျီ/မော်တော်ဆိုင်ကယ်/ခြေလျင်/လား/မော်တော်ဘုတ်/အခြား-----

(ဆ) ပတ်ဝန်းကျင်ဆိုင်ရာ သဘာဝဘေးအန္တရာယ်

ဤကျေးရွာတွင် ရေကြီးခြင်းကဲ့သို့ သဘာဝဘေးအန္တရာယ်ကျရောက်ဖူးခြင်း ရှိပါသလား။

မရှိပါ

ရှိပါသည်

ရှိလျှင်ဖော်ပြပါ-----

(ဇ) ကျေးရွာတွင် ဖွဲ့စည်းထားသော အဖွဲ့အစည်းများ

လူထုဗဟိုပြုစီမံကိန်းမစတင်မီ ဤကျေးရွာတွင် ကျေးရွာဖွံ့ဖြိုးရေးအတွက် အစိုးရ (သို့) ရွာသားများကိုယ်တိုင်(သို့) စီမံကိန်းတစ်ခုခု ဖွဲ့စည်းထားသည့် အဖွဲ့အစည်းများရှိပါသလား။

(၁) -----

(၂) -----





(ရ) အထွေထွေအုပ်ချုပ်ရေး ဦးစီးဌာန (GAD) မှ မှတ်တမ်းတင်ထားခြင်း  
 ဤကျေးရွာသည် အထွေထွေအုပ်ချုပ်ရေး ဦးစီးဌာန (GAD) မှ မှတ်တမ်းတင်ထားမှု ရှိပါသလား။  
 မရှိပါ       ရှိပါသည်

ကျေးရွာခေါင်းဆောင်

အမည် ဦး ထိုးလွယ်

လက်မှတ်

နေ့စွဲ 17.10.2017

ရာထူးစဉ်းရုံးရေးမှူး

အမည်

ဦး ဒေါ်ထွန်းအောင်



၁၀။ ပုံစံ ၈-၂။ စီမံကိန်းစက်ဝန်းအချိန်ဇယား



ပုံစံ ၈-၂ - စီမံကိန်းစက်ဝန်းအချိန်ဇယား (FORM PC 2)

လမ်းညွှန်ချက်၊ သက်ဆိုင်ရာ လူထုစည်းရုံးရေးမှူး/လက်ထောက်နည်းပညာမှူးများမှ စီမံကိန်းစက်ဝန်းအဆင့်တစ်ခုစီပြီးစီးတိုင်း ကျေးရွာနှင့်ကျေးရွာအုပ်စုအတွက် ဤ ပုံစံကို ဖြည့်သွင်းရမည်။

စည်းရုံးရေးမှူး/ဝန်ထမ်းအမည် - ဦးနိုင်ထွန်းအောင်

နေ့စွဲ ။ ၁၇ . ၁၀ . ၂၀၁၇

ပြည်နယ်/တိုင်းဒေသကြီး - စစ်ကိုင်း

စက်ဝန်းအားအမှတ်ဖြစ်ပါ (✓)  စက်ဝန်း(၁)  စက်ဝန်း(၂)  စက်ဝန်း (၃)  စက်ဝန်း (၄)

မြို့နယ် - ပင်လည်ဘူး ကျေးရွာအုပ်စု - ငါးရုံးလှိုင် ကျေးရွာ - ငါးရုံးလှိုင်

စီမံကိန်းဆောင်ရွက်မှုအဆင့်များ	နေ့စွဲ		အစည်းအဝေးတွင်တက်ရောက်သူအရေအတွက်				
	စတင်သည့်နေ့	ပြီးဆုံးသည့်နေ့	အမျိုးသား အရေအတွက်	အမျိုးသမီး အရေအတွက်	အိမ်ထောင်စု အရေအတွက်	လူမျိုးစုအမည်	လူမျိုးစုအမည်
၁။ကျေးရွာစီမံကိန်း ဗိတ်ဆက်အစည်းအဝေး	၁၇.၁၀.၂၀၁၇	၁၇.၁၀.၂၀၁၇	၂၆	၃၃	၆၃	၆၃	မမာ
၂။ကျေးရွာဖွံ့ဖြိုးရေးစီမံချက်ရေးဆွဲခြင်း အစည်းအဝေး	၁၇.၁၀.၂၀၁၇	၁၇.၁၀.၂၀၁၇	၂၆	၃၄	၆၃	၆၃	မမာ
၃။ကျေးရွာအုပ်စု လုပ်ငန်းဆုံးဖြတ်ချက်ချသည့် အစည်းအဝေး	၁၈.၁၀.၂၀၁၇	၁၈.၁၀.၂၀၁၇	၉	၉	၁၈	၉	မမာ
၄။မြို့နယ်အဆင့် စီမံကိန်းရေးဆွဲရေးနှင့် အကောင်အထည်ဖော်ရေးကော်မတီ၏ စီမံကိန်းသုံးသပ်မှု အစည်းအဝေး	မလို	မလို	မလို	မလို	မလို	မလို	မလို
၅။မြို့နယ် စီမံကိန်းရေးဆွဲရေးနှင့်အကောင်အထည်ဖော် ရေးကော်မတီ၏ဆုံးဖြတ်ချက်ကို ရွာသို့ အထိပေးအကြောင်း ကြားသည့်အစည်းအဝေး	၁၃.၁၂.၂၀၁၇	၁၃.၁၂.၂၀၁၇	၁၇	၃၄	၅၁	၅၁	မမာ
၆။စီမံကိန်းလုပ်ငန်းစွဲ စီမံချက်ရေးဆွဲခြင်းအစည်းအဝေး							မမာ
၆.၁။စီမံကိန်းလုပ်ငန်းအကောင်အထည်ဖော်ရေးအစီအစဉ် ရေးဆွဲခြင်း	၁၃.၁၂.၂၀၁၇	၁၃.၁၂.၂၀၁၇	၁၇	၃၄	၅၁	၅၁	မမာ





၁၁။ ပုံစံ ၈-၃။ ကျေးရွာဖွံ့ဖြိုးရေး ဦးစားပေးအစီအစဉ်



ပုံစံ-၈-၃ ကျေးရွာဖွံ့ဖြိုးရေး ဦးစားပေးအစီအစဉ် (Form PC 3)

လမ်းညွှန်ချက်။ အဆင့်(၃)ကျေးရွာမှော်မှန်းချက်အစည်းအဝေး ပြီးဆုံးသောအခါ ကျေးရွာစီမံကိန်း အထောက်အကူပြုကော်မတီသည် လူထုစည်းရုံးရေးမှူးအကူအညီဖြင့် ဤပုံစံကိုပြည့်စုံအောင်ပြည့်သွင်းရမည်။

လူထုစည်းရုံးရေးမှူး/ဝန်ထမ်းအမည် ဦးနိုင်ထွန်းအောင်

နေ့စွဲ ။ 17. 1. 2017 စက်ဝန်းအား အမှန်ခြစ်ပါ (✓) □ စက်ဝန်း (၁) □ စက်ဝန်း (၂) □ စက်ဝန်း (၃)၊ ၂၈ စက်ဝန်း (၄)

ပြည်နယ်/တိုင်း စစ်ကိုင်၊ မြို့နယ် ပင်လည်ဘူး၊ ကျေးရွာအုပ်စု ဝါးရုံလှိုင်၊ ကျေးရွာ ဝါးရုံလှိုင်

က။ အခက်အခဲအတားအဆီးများအားဆွေးနွေးခြင်း-ယခုလက်ရှိအခြေအနေတွင် ဤကျေးရွာဖွံ့ဖြိုးတိုးတက်ရေးအတွက် အဓိက အခက်အခဲအတားအဆီးများသည် မည်သည့်များဖြစ်ပါသနည်း။ အမျိုးသား/သမီး အနည်းဆုံးအခက်အခဲ ၅ ခုစီဖော်ပြပါ)

အမျိုးသားအဖွဲ့မှ တင်ပြသော အခက်အခဲအတားအဆီးများ	အမျိုးသမီးအဖွဲ့မှ တင်ပြသော အခက်အခဲအတားအဆီးများ
၁ လျှောင့်ဒေသခံ နေထိုင်ရေးအခက်အခဲ၊ လျှောင့်ဒေသခံ/အမျိုးသား/အမျိုးသမီးများ ပညာသင်ကြားရေးခြင်း	၁ လျှောင့်ဒေသခံ နေထိုင်ရေးအခက်အခဲ၊ ကလေးများ ပညာသင်ကြားရေးခြင်း
၂ လျှောင့်ဒေသခံ ယိုယွင်း မြေဧကပိုမိုရရှိရေးအခက်အခဲ၊ ပညာရေးအခက်အခဲ၊ သင်ကြားခြင်း ဖြစ်ပေါ်ခြင်း	၂ လျှောင့်ဒေသခံ ယိုယွင်း မြေဧကပိုမိုရရှိရေးအခက်အခဲ၊ ပညာရေးအခက်အခဲ၊ သင်ကြားခြင်း ဖြစ်ပေါ်ခြင်း
၃ လျှောင့်ဒေသခံ နေထိုင်ရေးအခက်အခဲ၊ ကလေးများ ပညာရေးအခက်အခဲ၊ သင်ကြားခြင်း	၃ လျှောင့်ဒေသခံ နေထိုင်ရေးအခက်အခဲ၊ ကလေးများ ပညာရေးအခက်အခဲ၊ သင်ကြားခြင်း
၄ လမ်းပန်းဆက်သွယ်ရေး မကောင်းသဖြင့် ကျေးရွာ ဖွံ့ဖြိုးမှု ဖြစ်ပေါ်ခြင်း	၄ လမ်းပန်းဆက်သွယ်ရေး မကောင်းသဖြင့် ကျေးရွာ ဖွံ့ဖြိုးမှု ဖြစ်ပေါ်ခြင်း
၅ သောက်သုံးရေ ဖြစ်ပေါ်ခြင်း	၅ သောက်သုံးရေ ဖြစ်ပေါ်ခြင်း
၆ စာသင်ပညာမရသော ကလေးများ ပညာရေးအခက်အခဲ၊ လက်လှမ်းမီ မြေ နည်းပါးခြင်း	၆ စာသင်ပညာမရသော ကလေးများ ပညာရေးအခက်အခဲ၊ လက်လှမ်းမီ မြေ နည်းပါးခြင်း
၇ စာသင်ပညာမရသော ကလေးများ ပညာရေးအခက်အခဲ၊ လက်လှမ်းမီ မြေ နည်းပါးခြင်း	၇ စာသင်ပညာမရသော ကလေးများ ပညာရေးအခက်အခဲ၊ လက်လှမ်းမီ မြေ နည်းပါးခြင်း
၈ စိုက်ပျိုးမှု နည်းပညာ အားနည်းခြင်း	၈ စိုက်ပျိုးမှု နည်းပညာ အားနည်းခြင်း
၉ မျိုးကောင်းမျိုးသန့် မြှင့်ခြင်း	၉ မျိုးကောင်းမျိုးသန့် မြှင့်ခြင်း
၁၀ အသက်ပွေးဝမ်း ကျောင်းပညာသင်ကြားရေးအခက်အခဲ	၁၀ အသက်ပွေးဝမ်း ကျောင်းပညာသင်ကြားရေးအခက်အခဲ
၁၁ မြေလွှာ မြေခိုင် ပေါများသော်လည်း ကျေးရွာ ဖွံ့ဖြိုးမှု နည်းပညာ ဖြစ်ပေါ်ခြင်း ဖြစ်ပေါ်ခြင်း	၁၁ မြေလွှာ မြေခိုင် ပေါများသော်လည်း ကျေးရွာ ဖွံ့ဖြိုးမှု နည်းပညာ ဖြစ်ပေါ်ခြင်း ဖြစ်ပေါ်ခြင်း

ခ။ မှော်မှန်းခြင်း - နောင်လာမည့်(၅)နှစ်အတွင်း ကျေးရွာဖွံ့ဖြိုးရေး မှော်မှန်းချက်များအား တင်ပြပါ။

အမျိုးသားအဖွဲ့မှ တင်ပြသော မှော်မှန်းချက်များ	အမျိုးသမီးအဖွဲ့မှ တင်ပြသော မှော်မှန်းချက်များ
၁ လျှောင့်ဒေသခံ/အမျိုးသား/အမျိုးသမီးများ လွတ်လပ်စွာ ပညာသင်ကြားရေးအခက်အခဲ	၁ လျှောင့်ဒေသခံ/အမျိုးသမီးများ လွတ်လပ်စွာ ပညာသင်ကြားရေးအခက်အခဲ
၂ လျှောင့်ဒေသခံ/အမျိုးသား/အမျိုးသမီးများ ပညာသင်ကြားရေးအခက်အခဲ	၂ လျှောင့်ဒေသခံ/အမျိုးသမီးများ ပညာသင်ကြားရေးအခက်အခဲ
၃ လမ်းပန်းဆက်သွယ်ရေး မကောင်းသဖြင့် ကျေးရွာ ဖွံ့ဖြိုးမှု ဖြစ်ပေါ်ခြင်း	၃ လမ်းပန်းဆက်သွယ်ရေး မကောင်းသဖြင့် ကျေးရွာ ဖွံ့ဖြိုးမှု ဖြစ်ပေါ်ခြင်း
၄ သောက်သုံးရေ ဖြစ်ပေါ်ခြင်း	၄ သောက်သုံးရေ ဖြစ်ပေါ်ခြင်း





၅	ဒုတိယအဆင့်အထက်ပညာရေးဌာနချုပ်၊ ဝန်ထမ်းများ၏ ဝန်ထမ်းခံစားခွင့်	၆	ဒုတိယအဆင့်အထက်ပညာရေးဌာနချုပ်၊ ဝန်ထမ်းများ၏ ဝန်ထမ်းခံစားခွင့်
၆	ဒုတိယအဆင့်အထက်ပညာရေးဌာနချုပ်၊ ဝန်ထမ်းများ၏ ဝန်ထမ်းခံစားခွင့်	၇	ဒုတိယအဆင့်အထက်ပညာရေးဌာနချုပ်၊ ဝန်ထမ်းများ၏ ဝန်ထမ်းခံစားခွင့်
၇	ဒုတိယအဆင့်အထက်ပညာရေးဌာနချုပ်၊ ဝန်ထမ်းများ၏ ဝန်ထမ်းခံစားခွင့်	၈	ဒုတိယအဆင့်အထက်ပညာရေးဌာနချုပ်၊ ဝန်ထမ်းများ၏ ဝန်ထမ်းခံစားခွင့်
၈	ဒုတိယအဆင့်အထက်ပညာရေးဌာနချုပ်၊ ဝန်ထမ်းများ၏ ဝန်ထမ်းခံစားခွင့်	၉	ဒုတိယအဆင့်အထက်ပညာရေးဌာနချုပ်၊ ဝန်ထမ်းများ၏ ဝန်ထမ်းခံစားခွင့်
၉	ဒုတိယအဆင့်အထက်ပညာရေးဌာနချုပ်၊ ဝန်ထမ်းများ၏ ဝန်ထမ်းခံစားခွင့်	၁၀	ဒုတိယအဆင့်အထက်ပညာရေးဌာနချုပ်၊ ဝန်ထမ်းများ၏ ဝန်ထမ်းခံစားခွင့်

၈။ လူထုထုတ်ပြန်စာအုပ်များဖြင့် (၃)နှစ်အတွက် အကျုံးဝင်သောဦးစားပေး ဖွံ့ဖြိုးတိုးတက်မှုလုပ်ငန်းအစီအစဉ်များအားဖော်ပြပါ။

အဆင့်	ကျေးရွာအတွက် ဦးစားပေး ဖွံ့ဖြိုးတိုးတက်မှုလုပ်ငန်းစဉ်များ	အဆိုပြုသူ (အမျိုးသား/အမျိုးသမီးများ/ အမျိုးသား+အမျိုးသမီး)	ခန့်မှန်းကုန်ကျ စရိတ်	အကျိုးခံစားခွင့်ရှိသူ ခန့်မှန်းခြေ အရေအတွက်
၁	အထက်ပညာရေး ဝန်ထမ်းများ	၈၅၃ + ၈	၃၆၈၃၀၄၀၀	၄၇၇၇
၂	အထက်ပညာရေး ဝန်ထမ်းများ	၈	၁၈၃၄၀၀၀၀	၄၇၇၇
၃	ပညာရေး ဝန်ထမ်းများ	၈		၄၇၇၇
၄	ပညာရေး ဝန်ထမ်းများ	၈		၄၇၇၇
၅	ပညာရေး ဝန်ထမ်းများ	၈		၄၇၇၇
၆	ပညာရေး ဝန်ထမ်းများ	၈		၄၇၇၇
၇	ပညာရေး ဝန်ထမ်းများ	၈		၄၇၇၇
၈	ပညာရေး ဝန်ထမ်းများ	၈		၄၇၇၇
၉	ပညာရေး ဝန်ထမ်းများ	၈		၄၇၇၇







၁၂။ ပုံစံ ၈-၄။ ကျေးရွာဖွံ့ဖြိုးရေးစီမံကိန်းလုပ်ငန်းခွဲရွေးချယ်ခြင်းပုံစံ



ပုံစံ - ၈ - ၄ ကျေးရွာအုပ်စုစီမံကိန်းလုပ်ငန်းခွဲရွေးချယ်ခြင်းပုံစံ (Form PC 4)

လမ်းညွှန်ချက်။ စီမံကိန်းလုပ်ငန်းခွဲရွေးချယ်မှုအစည်းအဝေးပြီးနောက်တွင် ကျေးရွာအုပ်စုမှ CF/TF တို့၏ အကူအညီရယူ၍ ကျေးရွာစီထောက်ကော်မတီမှ လက်မှတ်ရေးထိုးပြီး အဆိုပါပုံစံအား ပြည့်စုံအောင်ဖြည့်သွင်းရမည်။ ဤပုံစံအား ပြည့်စုံစွာဖြည့်သွင်းပြီးပါက ကျေးရွာအုပ်စုဖွံ့ဖြိုးတိုးတက်ရေးစီမံချက်တွင် TPIC သို့မဟုတ် ရန်ကင်းအတွက် နောက်ဆက်တွဲအခြေထားရှိရမည်။ CF မှ ကျေးရွာတစ်ရွာချင်းစီ၏ စီမံကိန်းလုပ်ငန်းခွဲစဉ်ရာ အချက်အလက်များကို MIS သို့ ထည့်သွင်းရမည်။ (ယခုနှစ်စီမံကိန်းလုပ်ငန်းခွဲ မလုပ်ကိုင်သော ကျေးရွာများ မပါဝင်ပါ။)

ကျေးရွာစည်းရုံးရေးမှူး/ပန်ထမ်းအမည် ဦး ဒွိဇ် ထွန်း စောင့်

နေ့စွဲ ၂၀၂၀.၁၀.၂၀၁၇

ကျေးရွာအမည်	ဆောင်ရွက်မည့် လုပ်ငန်းများ	အတိုင်းအတာ	ခန့်မှန်း တိုက်ရိုက် အကျိုးစီးပွားနှင့် ရှိသူများ	စက်ဝန်းအားအမှတ်ဖြစ်ပေါ်ပါ (✓) ဥပမာ (၁) ဥပမာ (၂) ဥပမာ (၃) ဥပမာ (၄)					
				ကျေးရွာအုပ်စု	စီမံကိန်းမှ ထည့်ဝင်မှု	စီမံကိန်းကုန်ကျစရိတ်	စီမံကိန်းမှ အခြားထည့်ဝင်မှု (ဖော်ပြပါ) ထည့်ဝင်မှု	အမည်/အဖွဲ့	စုစုပေါင်း
တိုးရုံကုန်း	ခါးကင်းကျောင်း၊ ဆေးကုသရေး၊ ဆေးကုခန်း	၅၀' x ၈၀' x ၂၇'	၄၂၅၅	<input type="checkbox"/> ကျား <input type="checkbox"/> မ မကျား+မ	၂၀၇၄၅၀၀၀	၂၀၇၄၅၀၀၀	၂၀၇၄၅၀၀၀		
ဒဂုံကြွေးကား	ခါးကင်းကျောင်း၊ မြေကြေး	၂၂၇' x ၅၀' x ၂၇'	၂၀၅၅	<input type="checkbox"/> ကျား <input type="checkbox"/> မ မကျား+မ	၂၂၆၀၀၀၀၀	၂၂၆၀၀၀၀၀	၂၂၆၀၀၀၀၀		၂၀၂၀.၁၂.၁၀.၀၅

ရာထူး ကျေးရွာအုပ်စု စီ/ထောက်ကော်မတီ ဥက္ကဋ္ဌ အမည် လက်မှတ် ရက်စွဲ

ဦးစိုးထွန်း

စော်ခင်စွန်း





# ၁၃။ အစည်းအဝေး မှတ်တမ်းများ



## လူထုဗဟိုပြုစီမံကိန်း စစ်ကိုင်းတိုင်းဒေသကြီး၊ ပင်လည်ဘူးမြို့နယ် ကျေးရွာအစည်းအဝေးမှတ်တမ်း

ကျေးရွာ  
ကျေးရွာအုပ်စု  
အစည်းအဝေးပြုလုပ်သည့်နေ့ရက်  
အစည်းအဝေးပြုလုပ်သည့်နေရာ  
အစည်းအဝေးပြုလုပ်သည့်အကြောင်းအရာ  
အစည်းအဝေးတက်ရောက်သူဦးရေ ။

ကိုင်းရှည်+ဝါးရုံကုန်း  
ဝါးရုံကုန်း  
၁၇-၁၀-၂၀၁၇  
ဘုန်းတော်ကြီးကျောင်း ဇရပ် (ဝါးရုံကုန်းကျေးရွာ)  
ဝတုတ္တနစ်စီမံကိန်းစက်ဝန်းစီမံကိန်းမိတ်ဆက်ခြင်းနှင့်  
စေတနာ့ဝန်ထမ်းရွေးချယ်ခြင်း  
ကျား(၂၆) ဦး ၊ မ (၃၇)ဦး၊ပေါင်း (၆၃)ဦး

### မေးခွန်းချက်

၂၀၁၈ခုနှစ် လူထုဗဟိုပြုစီမံကိန်းစတုတ္ထနှစ်စီမံကိန်းစက်ဝန်း စီမံကိန်းမိတ်ဆက်ခြင်းနှင့်စေတနာ့ဝန်ထမ်း ရွေးချယ်ခြင်း အစည်းအဝေးတွင် စတုတ္ထနှစ်စီမံကိန်းတွင်ထည့်သွင်းစဉ်းစားအကောင်အထည်ဖော်ဆောင်ရွက်သည့် အချက်(၁၅)ချက်၊စီမံကိန်းစက်ဝန်းလည်ပတ်ပုံအဆင့်ဆင့်၊ကျား-မရေးရာကဏ္ဍ၊ဝေဖန်အကြံပြုချက်တိုင်ကြားဖြေရှင်းရေးစနစ်၊ အကာအကွယ်သဘောတရားများ၊တာဝန်ရှိသူများ၏ တာဝန်ဝတ္တရား များကို ရှင်းလင်းဆွေးနွေးကာ စေတနာ့ဝန်ထမ်းရွေးချယ်ရာတွင် ပွင့်လင်းမြင်သာမှု ရှိစေရန်နှင့် အမှန်တကယ် စိတ်ဝင်စားသောသူကို မှန်မှန်ကန်ကန်ရွေးချယ်ရန်ပြောဆိုဆွေးနွေးခဲ့ပါသည်။ ဆက်လက်ပြီးလူထုပူးပေါင်းပါဝင်သော သုံးသပ်ခြင်းလုပ်ငန်းများ လုပ်ဆောင်ရာတွင် ကျေးရွာ၏ အမှန်တကယ်လိုအပ်ချက်များ၊အမျိုးသား၊အမျိုးသမီးများ၊လူနည်းစုများ၊ထိခိုက်လွယ်အုပ်စုများ ပူးပေါင်းပါ ဝင်ဆွေးနွေးရန် ပြောဆိုဆွေးနွေးခဲ့ပါသည်။

စီမံကိန်းစတုတ္ထနှစ်သို့ရောက်ရှိလာပြီဖြစ်သောကြောင့် ကျေးရွာများအနေဖြင့် စီမံကိန်း လုပ်ငန်းစဉ်တစ်လျှောက်လုံးတွင် ပူးပေါင်းပါဝင်ရန်လိုအပ်သလို ပြီးဆုံးခဲ့သော စီမံကိန်းစက်ဝန်းမှ အကောင်အထည်ဖော်ဆောင်ရွက်ခဲ့သည့် စီမံကိန်းလုပ်ငန်းခွဲများကို ပြင်ဆင်ထိန်းသိမ်းမှုများ ပြုလုပ်နိုင်ရန်၊ ပြင်ဆင်ထိန်းသိမ်းခြင်း အစီအစဉ်များကို လက်တွေ့အကောင်အထည်ဖော်ဆောင်ရွက်ရန် များကိုလည်း ဆွေးနွေးခဲ့ပါသည်။



ဆုံးဖြတ်ချက်

(၁)စီမံကိန်းစတုတ္ထနှစ်တွင် စေတနာ့ဝန်ထမ်းအဖြစ် ဦးတူးနိုင်နှင့်ဒေါ်ခင်ပြိုင်စား တို့နှစ်ဦးကို ရွေးချယ် ဆုံးဖြတ်ခဲ့ပါသည်။

(၂)စေတနာ့ဝန်ထမ်းအဖြစ်ရွေးချယ်ခံရသော ဦးတူးနိုင်နှင့်ဒေါ်ခင်ပြိုင်စား တို့သည် မိမိတာဝန်ကို ကျေမွန်စွာ ထမ်းဆောင်ရန် စီမံကိန်း၏ ကျင့်ဝတ်များကိုလည်း လိုက်နာရန်တို့ကို ကျေးရွာလူထုနှင့် စေတနာ့ဝန်ထမ်း တို့က သဘောတူဆုံးဖြတ်ခဲ့ပါသည်။

(၃)လူထုပူးပေါင်းပါဝင်သော လူမှုဆန်းစစ်မှုများပြုလုပ်ရာတွင် အမျိုးသား၊အမျိုးသမီးများ၊လူနည်းစုများ၊ ထိခိုက်လွယ်အုပ်စုများအားလုံး ပူးပေါင်းပါဝင်ရန် ဆုံးဖြတ်ခဲ့ပါသည်။

သဘောတူညီချက်

(၁)ကျေးရွာစေတနာ့ဝန်ထမ်းသည် အစည်းအဝေးကျင်းပတိုင်းတွင် အစည်းအဝေးမှတ်တမ်းတင်ခြင်းနှင့် စာရင်းဇယားများ ပြုစုရန်၊

(၂)ငွေစာရင်းများ၊ဝယ်ယူရေးလုပ်ငန်းစဉ်များ အစရှိသည့် စီမံကိန်းလုပ်ငန်းစဉ်များအစည်းအဝေးဖိတ်ကြား ခြင်းနှင့်စည်းရုံးရေးမှူးများကို ကူညီပေးရန်

မှတ်တမ်းတင်သူ

လက်မှတ် .....

အမည် ဦးနိုင်ထွန်းအောင်

ရာထူး လူထုစည်းရုံးရေးမှူး





လူထုဗဟိုပြုစီမံကိန်း  
စစ်ကိုင်းတိုင်းဒေသကြီး၊ ပင်လည်ဘူးမြို့နယ်  
ကျေးရွာအစည်းအဝေးမှတ်တမ်း

ကျေးရွာ	ကိုင်းရှည်+ဝါးရုံကုန်း
ကျေးရွာအုပ်စု	ဝါးရုံကုန်း
အစည်းအဝေးပြုလုပ်သည့်နေ့ရက်	၁၇-၁၀-၂၀၁၇
အစည်းအဝေးပြုလုပ်သည့်နေရာ	ဘုန်းတော်ကြီးကျောင်း ဇရပ် (ဝါးရုံကုန်းကျေးရွာ)
အစည်းအဝေးပြုလုပ်သည့်အကြောင်းအရာ	စတုတ္ထနှစ်စီမံကိန်းစက်ဝန်းစီမံကိန်းလုပ်ငန်းခွဲ ရွေးချယ်ခြင်း နှင့် ကော်မတီဖွဲ့စည်းခြင်း
အစည်းအဝေးတက်ရောက်သူဦးရေ ။	ကျား(၂၆)ဦး ၊ မ (၃၇)ဦး၊ ပေါင်း (၆၃) ဦး

ဆွေးနွေးချက်

(၁) ကျေးရွာစီမံကိန်းအထောက်အကူပြု ကော်မတီဝင်များရွေးချယ်ရာတွင် ကျေးရွာတွင်အမြဲနေထိုင်သူ၊ ရိုးသားသူ၊ စီမံကိန်းအားစိတ်ပါဝင်စားသူ၊ စာရေးတက်၊ ဖက်တက်သူ၊ အချိန်ပေးနိုင်သောသူများကို ရွေးချယ် တင်မြှောက်ရန်ဆွေးနွေးကြသည်။

(၂) ကျေးရွာဖွံ့ဖြိုးရေးစီမံချက်ရေးဆွဲရာတွင် လူနည်းစု၊ ထိခိုက်လွယ်အုပ်စုများအပါအဝင် လူတန်းစားပေါင်းစုံ အကျိုးခံစားခွင့်ရှိသော လုပ်ငန်းဖြစ်ရန်၊ ကျေးရွာ၏အမှန်တကယ်လိုအပ်ချက်များကို ရွေးချယ်ကြရန်၊ လူထုပူးပေါင်းပါဝင်သော ဆန်းစစ်မှုများပြုလုပ်ချိန်တွင် အားလုံးပါဝင်ရန်ဆွေးနွေးခဲ့ကြပါသည်။



ဆုံးဖြတ်ချက်

- (၁)ကျေးရွာစီမံကိန်းအထောက်အကူပြုကော်မတီရွေးချယ်ရာတွင် ရပ်ရွာဖွံ့ဖြိုးတိုးတက်ရေးကို အစဉ်တစိုက် လုပ်ဆောင်နိုင်သူဖြစ်ရန်နှင့် အများသဘောတူရွေးချယ်ကြရန် ဆုံးဖြတ်ခဲ့ပါသည်။
- (၂)စီမံကိန်းလုပ်ငန်းခွဲများအကောင်အထည်ဖော်ဆောင်ရွက်ရာတွင် ကော်မတီဝင်များ၊ကျေးရွာလူထု ကျား/မ မခွဲခြားဘဲ ပူးပေါင်းပါဝင်ဆောင်ရွက်ရန် ဆုံးဖြတ်ခဲ့ပါသည်။
- (၃)စီမံကိန်းလုပ်ငန်းခွဲများရွေးချယ်ရာတွင် လူ့ဘန်းစားပေါင်းစုံ အကျိုးခံစားခွင့်ရှိသော စီမံကိန်းလုပ်ငန်းခွဲကို ရွေးချယ်ကြရန် ဆုံးဖြတ်ခဲ့ပါသည်။

သဘောတူညီချက်

- (၁)စတုတ္ထနှစ်စီမံကိန်းစက်ဝန်းတွင် ကိုင်းရှည်ကျေးရွာအနေဖြင့် စာသင်ကျောင်းခြံစည်းရိုးကာရံခြင်း လုပ်ငန်းခွဲကို အကောင် အထည် ဖော်ဆောင်ရွက် ရန် အများသဘောတူကြပါသည်။
- (၂) စတုတ္ထနှစ်စီမံကိန်းစက်ဝန်းတွင် ဝါးရုံကုန်းကျေးရွာအနေဖြင့် စာသင်ကျောင်းဆောင်သစ် တည်ဆောက်ခြင်း လုပ်ငန်းခွဲကို အကောင် အထည် ဖော်ဆောင်ရွက် ရန် အများသဘောတူကြပါသည်။
- (၃)စီမံကိန်းအကောင်အထည်ဖော်ဆောင်ရွက်ရာတွင် ကျေးရွာလူထု ကျား/မ မရွေး အားလုံး ပူးပေါင်း ပါဝင်ရန် သဘောတူကြပါသည်။

မှတ်တမ်းတင်သူ

လက်မှတ် ..... 

အမည် ဦးနိုင်ထွန်းအောင်

ရာထူး လူထုစည်းရုံးရေးမှူး





၁၄။ ကဏ္ဍအလိုက်ဦးစားပေးဖွံ့ဖြိုးရေးလုပ်ငန်းစဉ်များ

ဝါခံရကုန်၊

နောက်ဆက်တွဲ(၄)ခြားနားသောအပိုင်းများအတွက် ဦးစားပေးဖွံ့ဖြိုးရေးလုပ်ငန်းစဉ် အနှစ်ချုပ်  
မူရင်းသည် VPSC တွင်ထားရှိရပါမည်။ အခြားဌာနများနှင့်ညှိနှိုင်းရန်အတွက်မိတ္တူအား TPIC သို့ပို့ရပါမည်။  
MIS Data အနေဖြင့် သွင်းရန်မလိုအပ်ပါ။

အဆင့်	လုပ်ငန်း	မည်သူဦးစားပေးလိမ့်	ကျေးရွာမှ တာဝန်ခံသူ (သို့) အုပ်စု	ပြင်ပမှမည်သူ ထောက်ပံ့မည်လိမ့်	မှတ်ချက်
အခြေခံအဆောက်အအုံ	၁	စာသင်ကျောင်းပြုပြင်ခြင်း	(✓) ကျား (✓) မ		ပ-နှစ်
	၂	စာသင်ကျောင်းဆောင်သစ်တည်ဆောက်ခြင်း	(✓) ကျား (✓) မ		စ-နှစ်
	၃	လက်တူးတွင်းတူးဖော်ခြင်း	(✓) ကျား (✓) မ		
	၄	ရွာတွင်းလမ်းပြုပြင်	(✓) ကျား (✓) မ		
	၅	ရွာတွင်းတံတားပြုပြင်	(✓) ကျား (✓) မ		
	၆	ရွာတွင်းရေနှုတ်မြောင်းပြုပြင်	(✓) ကျား (✓) မ		
	၇	စာသင်ကျောင်းခြံစည်းရိုးကာရံခြင်း	(✓) ကျား (✓) မ		
	၈	စာကြည့်တိုက်	(✓) ကျား (✓) မ		
အသက်မွေးဝမ်းကျောင်းမှုစိုက်ပျိုးရေး	၁	ပန်းရံလက်သမား၊ ဆိုင်ကယ်ပြင်သင်တန်း	(✓) ကျား ( ) မ		
	၂	စက်ချုပ်၊ ဇာထိုးပန်းထိုးသင်တန်း	( ) ကျား (✓) မ		
	၃	စပါး၊ မြေပဲ၊ နှမ်း၊ မျိုးကောင်းမျိုးသန့်	(✓) ကျား (✓) မ		
	၄	စပါး၊ မြေပဲ၊ နှမ်းစိုက်ပျိုးမှုနည်းပညာသင်တန်း	(✓) ကျား (✓) မ		
	၅	ဝဥ၊ လျှော်ဖြူစိုက်ပျိုးမှုနည်းပညာသင်တန်း	(✓) ကျား (✓) မ		
	၆	နှစ်ရှည်ပင်စိုက်ပျိုးလုပ်ကိုင်နိုင်ရန်အရင်းအနှီး	(✓) ကျား (✓) မ		
	၇		( ) ကျား ( ) မ		
	၈		( ) ကျား ( ) မ		
ကျန်းမာရေးနှင့်အာဟာရ	၁		( ) ကျား ( ) မ		
	၂		( ) ကျား ( ) မ		
	၃		( ) ကျား ( ) မ		
	၄		( ) ကျား ( ) မ		
	၅		( ) ကျား ( ) မ		
	၆		( ) ကျား ( ) မ		
	၇		( ) ကျား ( ) မ		
	၈		( ) ကျား ( ) မ		



	အဆင့်	လုပ်ငန်း	မည်သူဦးစားပေးလဲ	ကျေးရွာမှတာဝန်ခံ သူ(သို့)အုပ်စု	ပြင်ပမှမည်သူ ထောက်ပံ့မည်လဲ
ပညာရေး	၁		( ) ကျား ( ) မ		
	၂		( ) ကျား ( ) မ		
	၃		( ) ကျား ( ) မ		
	၄		( ) ကျား ( ) မ		
	၅		( ) ကျား ( ) မ		
	၆		( ) ကျား ( ) မ		
	၇		( ) ကျား ( ) မ		
	၈		( ) ကျား ( ) မ		
	၉		( ) ကျား ( ) မ		
အခြား	၁	၂၄ နာလျှင်စစ်မီး	(√) ကျား (√) မ		
	၂		( ) ကျား ( ) မ		
	၃		( ) ကျား ( ) မ		
	၄		( ) ကျား ( ) မ		
	၅		( ) ကျား ( ) မ		
	၆		( ) ကျား ( ) မ		
	၇		( ) ကျား ( ) မ		
	၈		( ) ကျား ( ) မ		
	၉		( ) ကျား ( ) မ		

ဝါးရုံကုန်း ကျေးရွာ

ဝါးရုံကုန်း ကျေးရွာအုပ်စု