

ပြည်ထောင်စုသမ္မတ မြန်မာနိုင်ငံတော် အစိုးရ  
စိုက်ပျိုးရေး၊ မွေးမြူရေးနှင့် ဆည်မြောင်းဝန်ကြီးဌာန  
ကျေးလက်ဒေသဖွံ့ဖြိုးတိုးတက်ရေး ဦးစီးဌာန  
ပျော်ဘွယ်မြို့နယ်



လူထုဗဟိုပြုစီမံကိန်း  
National Community Driven Development Project  
(NCDDP)



ကျေးရွာဖွံ့ဖြိုးရေးအစီအစဉ်  
Village Development Plan (VDP)  
ဝါးရုံကျေးရွာ ၊ ဝါးရုံကျေးရွာအုပ်စု

၂၀၂၀ ခုနှစ်

ပျော်ဘွယ်မြို့



မာတိကာ

- ၁။ မြို့နယ်မြေပုံ
- ၂။ ကျေးရွာမြေပုံ(တည်နေရာ)
- ၃။ အုပ်စုတွင်ပါဝင်သောကျေးရွာများစာရင်း
- ၄။ ကျေးရွာအခြေခံအချက်အလက်များ (ကျေးရွာသမိုင်းကြောင်း)
- ၅။ လူထုပူးပေါင်းပါဝင်သော လူမှုဆန်းစစ်ခြင်းနှင့် အကဲဖြတ်ခြင်းလုပ်ငန်းစဉ်(PSA/PRA)အကျဉ်းချုပ်ဇယား
- ၆။ ကျေးရွာဖွံ့ဖြိုးရေးအစီအစဉ်အတွက်အသုံးပြုခဲ့သော PRA tools များနှင့်တစ်ခုချင်းစီအတွက် သုံးသပ် ချက်များ
- ၇။ ကော်မတီဝင်များရွေးချယ်ခြင်းနှင့်ကျေးရွာဖွံ့ဖြိုးရေးအစီအစဉ်ဆောင်ရွက်မှုမှတ်တမ်းခါတ်ပုံများ
- ၈။ ကျေးရွာအချက်အလက် (ပုံစံ-၁)
- ၉။ စီမံကိန်းစက်ဝန်းအချိန်ဇယား (ပုံစံ-၂)
- ၁၀။ ကျေးရွာဖွံ့ဖြိုးရေးဦးစားပေးအစီအစဉ် (ပုံစံ-၃)
- ၁၁။ အစည်းအဝေးမှတ်တမ်းများ
- ၁၂။ ကဏ္ဍအလိုက်ဦးစားပေးဖွံ့ဖြိုးရေးလုပ်ငန်းစဉ်များ



၁။ ဖျော်ဘွယ်မြို့နယ် အခြေပြမြေပုံ

ဖျော်ဘွယ်မြို့နယ်အခြေပြမြေပုံ

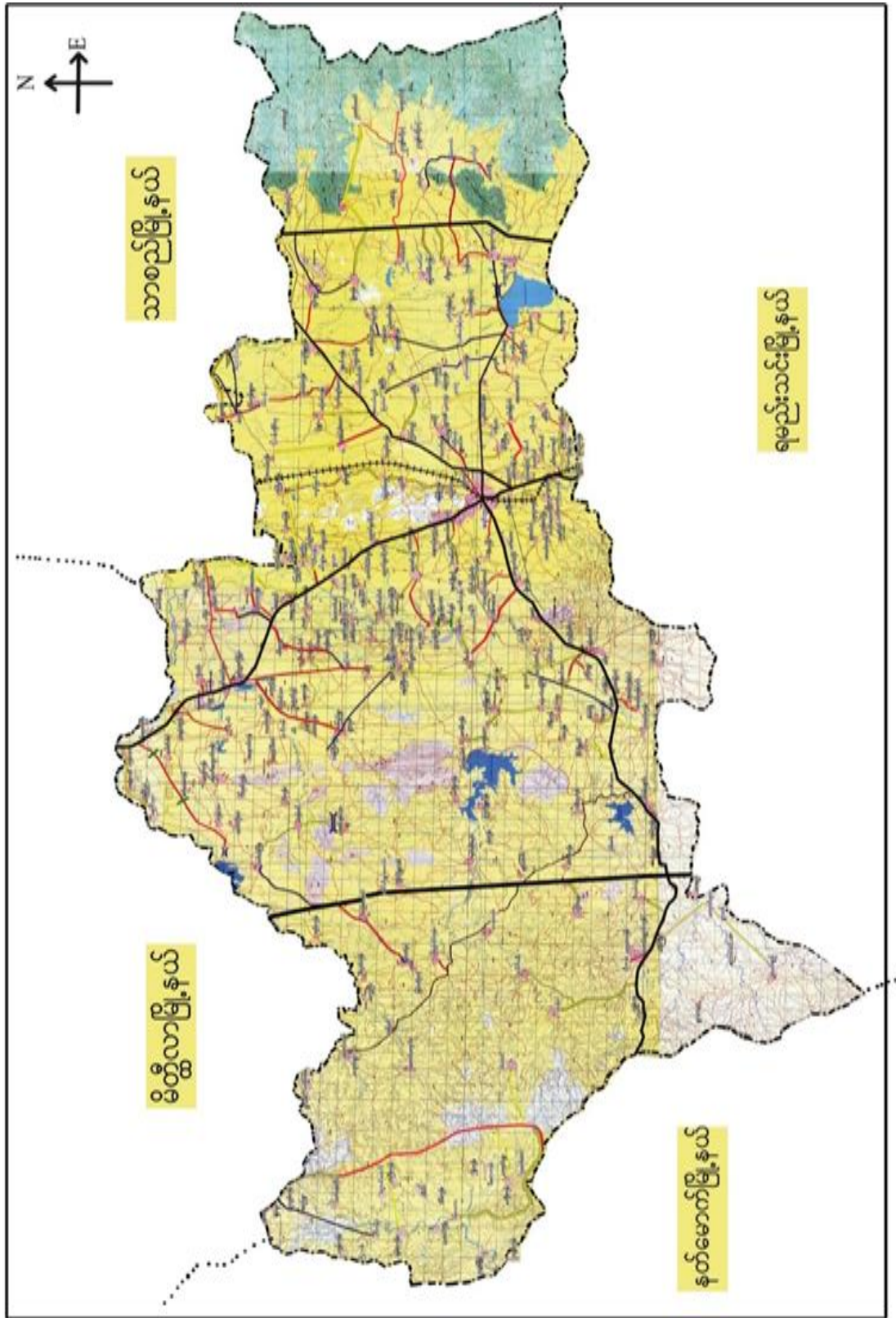





၂။ ဝါးရုံကျေးရွာအုပ်စုမြေပုံ

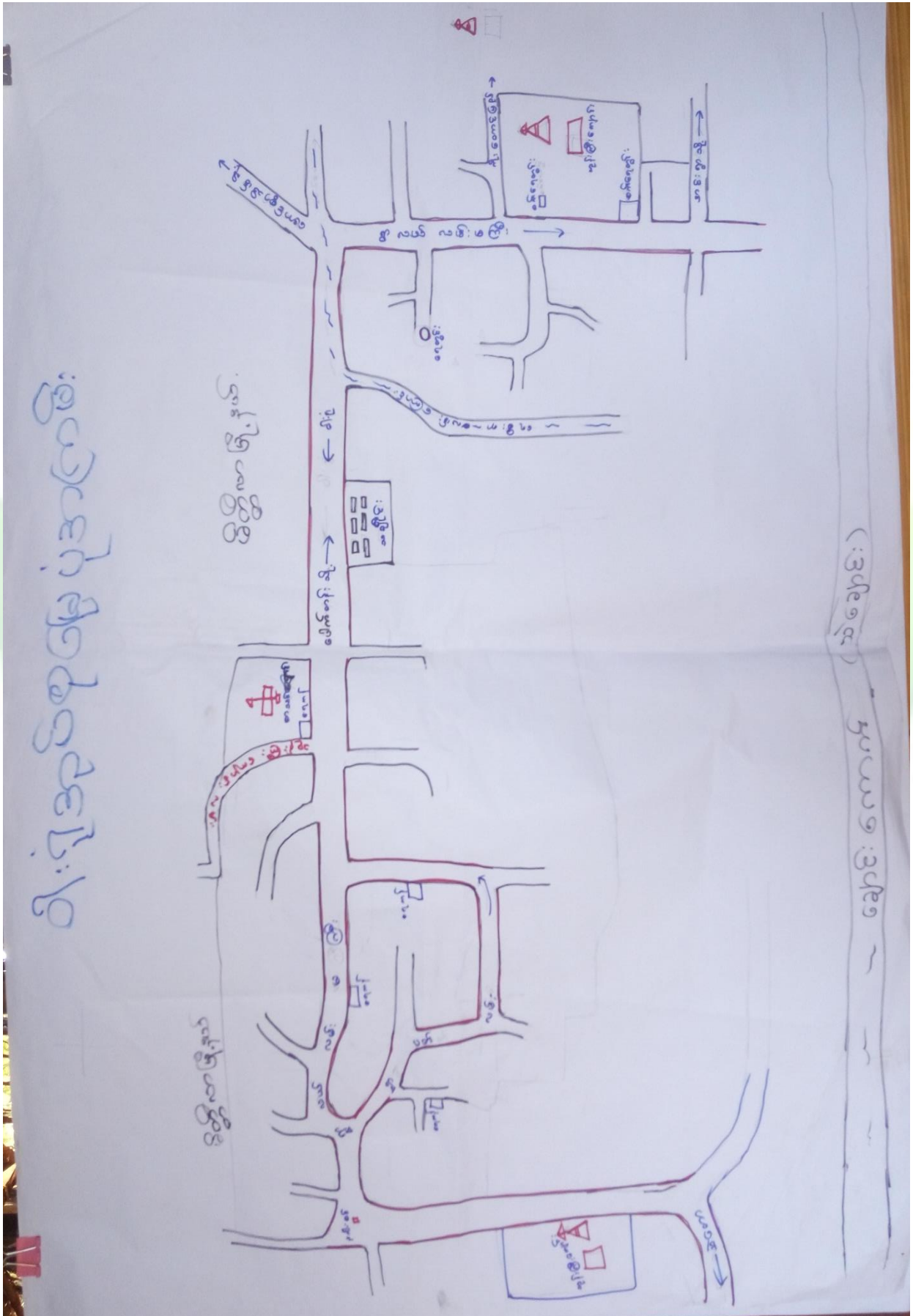





၃။ ကျေးရွာအုပ်စုတွင်ပါဝင်သော ကျေးရွာများ  
 ၁။ ဝါးရုံ ၂။ ပေါက်တန်း  
 ၄။ ကျေးရွာ၏အခြေခံအချက်အလက်များ  
 ကျေးရွာသမိုင်းအကျဉ်း

ဝါးရုံကျေးရွာ သမိုင်းကြောင်း

ဝါးရုံကျေးရွာသည် မန္တလေးတိုင်းဒေသကြီး၊ ၇မနား၊ ၁၁၈:ခရိုင်၊ ပျော်ဘွယ်မြို့နယ် ဝါးရုံ  
 ကျေးရွာအုပ်စုအနက်တွင် ဝါးရုံတောင်ကွဲတွင် တည်ရှိပါသည်။ ဝါးရုံကျေးရွာသည် ကျေးရွာပေါင်း ကုသုတ်  
 ဆေးများစွာကတည်းက ရှိခဲ့သော ကွဲကွဲပြားပြားပါသည်။ ဝါးရုံကျေးရွာသည် မိတ္ထီလာ မြို့နယ်၊ ၁၁၁ထပ်  
 မြို့နယ်တို့၏ ကျေးရွာများနှင့် နယ်နိမိတ်ချင်း ထိစပ်လျက်ရှိပါသည်။ ကျေးရွာအနီးရှိသော လူမျိုးများမှာ  
 ဗုဒ္ဓဘာသာ၊ မဃလူမျိုးများ ဖြစ်ပါသည်။ ဘာသာစုံလူမျိုးများ နေထိုင်စေမှုကို ကြိုတင်အစဉ်အလာ  
 မှာ အရှေ့အနောက် ဂျပန်များပြီး တောင်မြောက် အနောက် ငယ်တို့ပါသည်။ ကွဲကွဲပြားပြားရှိပြီး အရှေ့အနောက်  
 တစ်လမ်းရှိပါသည်။ ကွဲကွဲအရှေ့ဘက်တွင် စာသင်ကျောင်းနှင့် သူရဲကြီးကျောင်း တည်ရှိပါသည်။ ကွဲကွဲ  
 တောင်ဘက်တွင် ကျောင်းကောက်ကျောင်းရှိပါသည်။ ဝါးရုံကျေးရွာတွင် အိမ်ခြေ (၁၂၆) ၊ ကုန်းကြီး (၆၀၄)  
 ဦး နေထိုင်ပါသည်။ ဝါးရုံကျေးရွာ၏ စီးပွားရေးလုပ်ငန်းမှာ လယ်ယာစိုက်ပျိုးရေး နှင့် မြေမြေရေးလုပ်ငန်းဖြစ်  
 ပါသည်။ ယခုအချိန်တွင် ဆံပင်လုပ်ငန်း၊ လုပ်ကိုင်အလုပ်များ ရှိပါသည်။



- ထိခိုက်လွယ်သော အုပ်စုများ လူဦးရေ ( သက်ကြီး၊ မြေယာမဲ့၊ မသန်စွမ်းအုပ်စုများ)

သက်ကြီး	မြေယာမဲ့	မသန်စွမ်း
၇၅	ကျား ( - )၊မ ( - )	

- ကျေးရွာတွင်းရရှိနိုင်သော ဝန်ဆောင်မှုများ (ကျန်းမာရေးဆေးခန်း၊ စာသင်ကျောင်း)

ဆေးရုံ/ဆေးခန်း	စာသင်ကျောင်း	စာကြည့်တိုက်	မူကြိုကျောင်း	ဈေး
မရှိ	ရှိ	မရှိ	ရှိ	မရှိ

- ရွာသူရွာသားများ၏ အဓိကစီးပွားရေးလုပ်ငန်း ( စိုက်ပျိုးမွေးမြူရေး၊ အခြားသီးနှံများ)

မွေးမြူရေး		စိုက်ပျိုးရေး		အခြား
နွား	သိုး	နှမ်း/ငါ		မရှိ

- အဓိကရရှိနိုင်သော အရင်းအမြစ်များ

ကျောက်	သဲ	ကျောက်ဆွေး	ဂျင်းမြေ	အခြား
မရှိ	မရှိ	မရှိ	မရှိ	မရှိ

- ကျေးရွာနှင့်သက်ဆိုင်သော အခြားအရင်းအမြစ်များ

သောက်သုံးရေရရှိနိုင်မှု	မြေလွတ် မြေရိုင်း	ဆည်ရေသောက်ဧရိယာ	အခြား
ရှိ	မရှိ	မရှိ	မရှိ



၅။ လူထုပူးပေါင်းပါက်သော လူမှုဆန်းစစ်ခြင်းနှင့် အကဲဖြတ်ခြင်းလုပ်ငန်းစဉ် (PSA/PRA) အကျဉ်းချုပ်ဇယား

စဉ်	ကရိယာများ (PRA Tools)	ရက်စွဲ	ဦးတည်အုပ်စုနှင့် ရည်ရွယ်ချက်များ	တက်ရောက်သူ			အဓိက ဆွေးနွေးချက်များ
				ကျား	မ	ပေါင်း	
၁	ကျေးရွာလူမှုရေး၊ အရင်းအမြစ်ပြမြေပုံ (Social Map/ Resource Map)	၂၅.၁၁.၂၀၁၉	ရပ်မိရပ်ဖ၊ ကော်မတီ တီဝင်များ၊ကျေးရွာလူ ထုများ မြေပုံအားအသုံးပြု၍ ၎င်းတို့၏ အဓိကပြဿနာများ၊ အရင်းအမြစ်များနှင့် အခြေခံအဆောက် အအုံများအစီအစဉ်များ၊	၁၅	၁၅	၃၃	ကျေးရွာလူထု၏ ထင်ရှားသောမြေနေရာ၊အခြေခံအ ခံအဆောက်အအုံများ၊တိုင်းရင်းသား နှင့် ဘာသာရေး အဖွဲ့အစည်းများ၊မသန်စွမ်းသူရှိ သည့်အိမ်ထောင်စုများ၊အမျိုးသမီး သမီးဦးဆောင်သည့်အိမ်ထောင်စု စုများ၊လူမှုရေးဆိုင်ရာအချက်အ လက်များ။ ပြဿနာများနှင့် ဖြစ်နိုင်ခြေရှိသောအဆောက်အအုံ အစီအစဉ်အစီအစဉ်များ
၂	ဥစ္စာနေကြွယ်ဝမှုအ ဆင့်သတ်မှတ်ခြင်း (Wealth Ranking)	၂၅.၁၁.၂၀၁၉	ကျေးရွာအတွင်း စီးပွားရေးအခြေအနေ အနေကွာခြားသော သာအုပ်စုများကိုစိစစ် ရန် ချမ်းသာ၊ အလယ်အ လတ်၊နွမ်းပါး၊ အလွန်နွမ်းပါးအုပ်စု များ	၁၀	၁၂	၂၂	ကျေးရွာအတွင်းရှိ အိမ်ထောင်စုများအား လူမှုစီးပွားအခြေအနေအလိုက် အုပ်စုများသတ်မှတ်ပေးခြင်း
၃	ကျေးမရေးရာကဏ္ဍ # ၁ ပိုင်ဆိုင်မှုနှင့်ခွဲခြမ်းစိတ် စိတ်ဖြာမှု	၂၅.၁၁.၂၀၁၉	အမျိုးသားနှင့်အမျိုး သမီးများ(အ ရင်းအ မြစ်ပိုင်ဆိုင်အသုံးချမှု )	၁၀	၁၂	၂၂	
၄	ရာသီခွင်ပြပြက္ခဒိန် (Seasonal Calendar)	၂၅.၁၁.၂၀၁၉	ကော်မတီဝင်၊ အမျိုးသမီး၊ အမျိုးသားများ	၁၃	၁၀	၂၃	





၅	ကျားမရေးရာ# ၂ ပင့်ကူအိမ် ကွန်ယက် (Spider Web)	၂၅.၁၁.၂၀၁၉	အမျိုးသားများ နှင့် အမျိုးသမီးများ	၁၂	၁၃	၂၅	ကျေးရွာအတွင်းရှိ အမျိုးသမီး များ၏ အခြေအနေကိုသိရှိစေရန် တန်းတူအခွင့်အရေး ရရှိမှု နှင့် မရရှိသည့် အကြောင်းအရင်း၊ ပညာရေးအတွက်ဆုံးဖြတ်ချ တ်ချက်ချခြင်း၊ အိမ်မှုကိစ္စဆောင်ရွက်မှု
၆	အဖွဲ့အစည်းချိတ် ဆက်ပုံ - ပင်းပုံစံ(Venn Diagram)	၂၅.၁၁.၂၀၁၉	ကျေးရွာအုပ် ချုပ်ရေးအဖွဲ့၊ ကျေးရွာ စီ/ ထောက်အဖွဲ့	၂၅	၂၀	၄၅	ကျေးရွာတွင်းရှိ အဓိကအုပ်စုများ၊အဖွဲ့အစည်းများ ဘတည့်ရှိနေမှုကိုသိရှိရန်၊ ၎င်းအဖွဲ့အစည်းများအုပ်စုများ ဘေးဆက်စပ်နေမှု၊ပူးပေါင်းဆောင်ရွ ဆောင်ရွက်မှုအားသိရှိနိုင်ရန်၊
၇	ပြဿနာသစ်ပင် (Problem Tree)	၁၂.၁၀.၂	အမျိုးသား နှင့် အမျိုးသမီး	၂၅	၂၀	၄၅	ကျေးရွာဖွံ့ဖြိုးမှုနောက်ကျခြင် င်းအကြောင်းသိရှိရန်
၈	ကျေးရွာ၏ မျော်မှန် န်းချက် (၄)နှစ်စာ ကျေးရွာဖွံ့ဖြိုးရေးအစီအစဉ်	၂၅.၁၁.၂၀၁၉	အမျိုးသားအုပ်စု၊အ မျိုးသမီးအုပ်စု၊လူင ယ်အုပ်စု၊ ရပ်မိရပ်ဖအုပ်စု	၃၇	၅၅	၉၂	ကျေးရွာသားများ၏ မဲပေးရွေးချယ်ထားသည့် ဖွံ့ဖြိုးတိုးတက်ရေးလုပ်ငန်းစဉ်များ ဘေးအား ဦးစားပေးအလိုက်သတ်မှတ်ချက်



၆။ ကျေးရွာ ဖွံ့ဖြိုးရေးအစီအစဉ်အတွက် အသုံးပြုခဲ့သော PRA Tools များနှင့် တစ်ခုချင်းစီအတွက် သုံးသပ်ချက်များ

၆.၁။ ကျေးရွာ သယံဇာတပြမြေပုံ

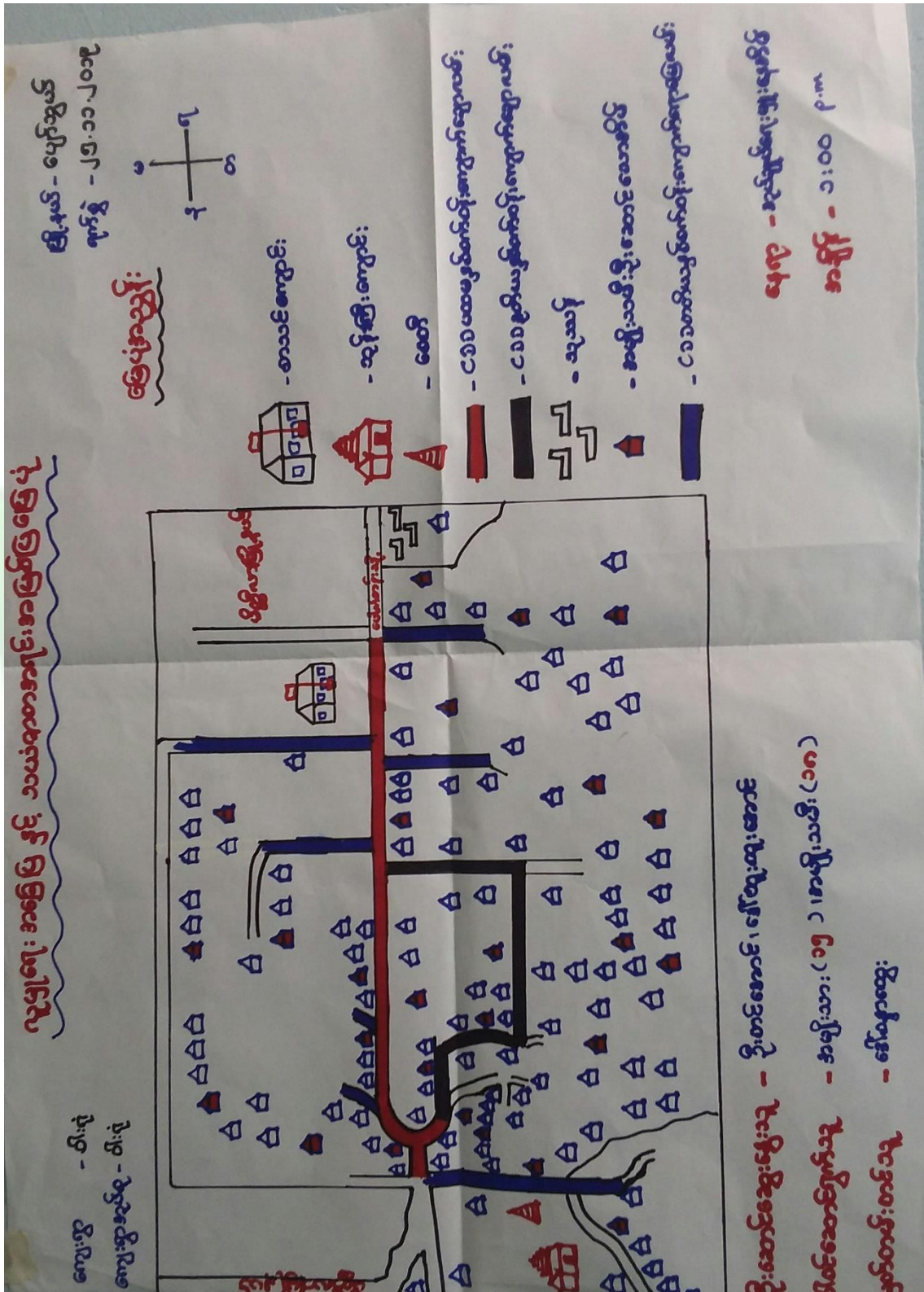





ကျေးရွာမြေပုံသုံးသပ်ချက်။

လူမှုရေးအခြေပြုနှင့်သယံဇာတအရင်းအမြစ်ပြုမေပုံ

ကျေးရွာ - ဝါးရုံ  
ကျေးရွာအုပ်စု - ဝါးရုံ

မြို့နယ် - ပျော်ဘွယ်  
ရက်စွဲ - ၂၅.၁၁.၂၀၁၉

ဆွေးနွေးခြင်းနှင့်ဆန်းစစ်ခြင်း

- △ တစ်ရွာလုံး ဗုဒ္ဓဘာသာကိုးကွယ်ကြပါသည်။
- △ စိုက်ပျိုးရေးနည်းပညာများ လိုအပ်ပါသည်။
- △ စက်မှု၊ လက်မှု လုပ်ငန်းများ၊ စာသေးစား  
ချေးငွေလုပ်ငန်းများ လိုအပ်ပါသည်။
- △ လမ်းပန်းဆက်သွယ်ရေး အနေဖြင့် စီမံကိန်းမှ  
ပြုလုပ်ပေးသောကြောင့် သွားလာရ အဆင်ပြေ  
ကြောင်းတွေ့ရှိရပါသည်။
- △ စီမံကိန်း (၄) နှစ်တာဆောင်ရွက် ပြီးစီး  
သွားလျှင် ဤကျေးရွာ အနေဖြင့် ဖွံ့ဖြိုး  
တိုးတက်လာနိုင်ကြောင်းတွေ့ရှိရပါသည်။





၆.၂။ ကျေးရွာအရင်းအမြစ် ပိုင်ဆိုင်မှုသုံးသပ်ခြင်း။

ပိုင်ဆိုင်မှုသုံးသပ်ခြင်း	
<p>ကျေးရွာ - ဝါးရုံ ကျေးရွာအုပ်စု - ဝါးရုံ</p> <p>အရင်းအမြစ်သုံးစွဲမှု ပုံစံပြ ဇယား</p> <p>အမျိုးသား အမျိုးသမီး အမျိုးသား+အမျိုးသမီး</p>	<p>မြို့နယ် - ညောင်တုတ် ရက်စွဲ - ၂၅.၁၁.၂၀၁၉</p> <p>အရင်းအမြစ်ထိန်းချုပ်မှု ပုံစံပြ ဇယား</p> <p>အမျိုးသမီး အမျိုးသား အမျိုးသား+အမျိုးသမီး</p>
<p>ရေစိုက်ရေးစနစ်</p> <p>အုပ်ချုပ်ရေး</p> <p>ထင်းမီး</p>	<p>ကား</p> <p>ဆိုင်ကယ်</p> <p>ရေစိုက်ရေးစနစ်</p>
<p>ဧွား</p> <p>ဆိုင်ကယ်</p> <p>ကား</p>	<p>ထင်းမီး</p> <p>အုပ်ချုပ်ရေး</p>
<p>ရေစိုက်ရေးစနစ်</p> <p>အုပ်ချုပ်ရေး</p> <p>ထင်းမီး</p>	<p>ဧွား</p> <p>ဆိုင်ကယ်</p> <p>ကား</p>
<p>မြို့နယ်အကျိုးအမြတ်</p> <p>ပိုင်ဆိုင်မှုအကျိုးအမြတ်</p> <p>မြတ်တမ်းတင်သူ</p>	<p>ရေစိုက်ရေးစနစ်</p> <p>အမျိုးသမီး ( ၁၂ )</p>
<p>မြို့နယ်အကျိုးအမြတ်</p> <p>ပိုင်ဆိုင်မှုအကျိုးအမြတ်</p> <p>မြတ်တမ်းတင်သူ</p>	<p>ရေစိုက်ရေးစနစ်</p> <p>အမျိုးသမီး ( ၁၀ )</p>



# ပိုင်းဆိုင်ရာအသုံးအနှုန်း

ကျေးဇူး - ငါ့ရဲ့  
အုပ်စုကျေးဇူး - ငါ့ရဲ့

ခြောက် - နှစ်ဘွဲ့  
ဂုဏ်ထူး - ၂၁ - ၁၁ - ၂၀၁၇

## အရင်းအမြစ်တို့၏ ချုပ်ဆို



ဝှက်ဒေါင်း

လယ်ယာ

ဂေဗုပိဏ်

ဇွားပျဉ်း

ကား

ဂေတု

လယ်ထွန်စက်

ထင်း

ဆိုင်ကယ်

အပ်ချုပ်စက်





ပိုင်ဆိုင်မှုသုံးသပ်ခြင်း:

ကျေးဇွာ - ပါးရုံ

မြို့နယ် - ပျော်ဘွယ်

ကျေးဇွာအုပ်စု - ပါးရုံ

ရက်စွဲ - ၂၅.၁၁.၂၀၁၉

ဆွေးနွေးခြင်း ဖွဲ့စည်းစစ်ဖြန့်:

Δ အမျိုးသားများသည် ရေစုပ်စက် များကို သုံးစွဲ၍ အမျိုးသမီးများသည် အင်ချပ်စက်၊ ထင်းမီးတို့ကို သုံးစွဲကြပါသည်။

Δ နွား၊ ဆိုင်ကယ်၊ ကားတို့ကို အမျိုးသား၊ အမျိုးသမီး အတူတကွ သုံးစွဲ၍ နွားကို အတူတကွ ထိန်းချုပ် ကြပါသည်။

Δ ကား၊ ဆိုင်ကယ်၊ ရေစုပ်စက် တို့ကို အမျိုးသားများက ထိန်းချုပ်၍ ထင်းမီး၊ အင်ချပ်စက်တို့ကို အမျိုးသမီးများက ထိန်းချုပ်ပါသည်။

Δ အမျိုးသမီးတို့၏ ထိန်းချုပ်မှုမှာ အနည်းငယ်သာ ဆွေ့ရသောကြောင့် အမျိုးသမီးများ ခွဲခွာဆောင်ရွက် ဖြင့်တင် သော သစ်တန်းများ ပေးရန် လိုအပ်ပါသည်။





၆.၃။ ကျေးရွာ၏လူမှုစီးပွားအဆင့်သတ်မှတ်ခြင်း။ (Wealth Ranking)

၃ရွာနေကြွယ်ဝမှုအဆင့်သတ်မှတ်ခြင်း

မြို့နယ် - ပျော်သွယ်  
ရက်စွဲ - ၂၅.၁၁.၂၀၁၃

ကျေးရွာ - ဝါးရုံ  
ကျေးရွာအုပ်စု - ဝါးရုံ

အမျိုးအစား	သတ်မှတ်ချက် / ညွှန်းကိန်းများ	အိမ်ထောင်စုအရေအတွက်	ရာခိုင်နှုန်း
ချွန်သာ	တိုက်အိမ် ၁၊ ထွန်စက် ၁၊ ကား ၁၊ နွား ၁၊ မြေယာ (၁၅) ဧကအထက်၊ ဆိုင်ကယ် ၁၊ TV "	၂၂	၁၇.၂%
အထယ်အယတ်	နွား ၁၊ ထွန်စက် ၁၊ မြေယာ (၅) ဧက၊ ဆိုင်ကယ် TV "	၅၀	၃၇.၂%
နှုတ်ပါး	ထွန်စက် ၁၊ လက်လှုပ်ထက်စား၊ ပြက်အာနုဥင်းယပ်၊ မွေးမြူ "	၆၂	၄၆.၂%
အထွန်နှုတ်ပါး	-	-	-
	စုစုပေါင်း	၁၃၄	၁၀၀%

ဦးဆောင်ဆွေးနွေးသူ - ဦးဇော်ဝင်း၊ ဒေါ်မာမာအေး၊  
 ပါဝင်ဆောင်ရွက်သူ - အမျိုးသား (၁၀)၊ အမျိုးသမီး (၁၂)၊  
 မှတ်တမ်းတင်သူ - ဒေါ်စန္ဒာထွဋ်  
 မျှော် - အုပ်ချုပ်ရေးဌာန၊ မြေအိမ်  
 အချိန် - ၂:၄၅ PM



ဥစ္စာဓနကြွယ်ဝမှုသုံးသပ်ချက်။

ဥစ္စာဓနကြွယ်ဝမှု အဆင့်သတ်မှတ်ခြင်း

ကျေးရွာ - ဝါးရုံ

မြို့နယ် - ပျော်ဘွယ်

ကျေးရွာအုပ်စု - ဝါးရုံ

ရက်စွဲ - ၂၅.၁၁.၂၀၁၉

ဆွေးနွေးခြင်းနှင့်ဆန်းစစ်ခြင်း

△ ကျေးရွာတွင် ဥစ္စာဓနကြွယ်ဝမှု အဆင့်သတ်မှတ်ရာတွင် ချမ်းသာ၊ အလယ်အလတ်၊ နွမ်းပါးဟူ၍ ( ၃ ) မျိုးရှိသည်ကို တွေ့ရပါသည်။

\* ချမ်းသာသော အိမ်ထောင်စု ( ၂၀ ) စု ရှိပါသည်။

\* အလယ်အလတ် အိမ်ထောင်စု ( ၅၀ ) စု ရှိပါသည်။

\* နွမ်းပါးသော အိမ်ထောင်စု ( ၆၂ ) စု ရှိပါသည်။

▲ အိမ်တွင်းတစ်ပိုင် တစ်နိုင် စက်မှု ( အသေးစား )  
ထုတ်လုပ်မှုများ ထုတ်နိုင်ရန် သင်္ဃာတန်းများ ပေး  
ရန် လိုအပ်ပါသည်။









ရာသီခွင်ပြပြက္ခဒိန်

ကျေးဇူး - ဝါးရဲ  
ကျေးဇူးအောင်ဝေ - ဝါးရဲ

မြို့နယ် - ယော်ဘွယ်  
ရက်စွဲ - ၂၅.၁၁.၂၀၁၉

ဆွေးနွေးခြင်း နှင့် ဆန်းစစ်ခြင်း

- △ လယ်ယာစိုက်ပျိုးရေးကို အဓိကထားလုပ်ကိုင်ကြပါသည်။
- △ ဆံပင်လုပ်ငန်း လုပ်ကိုင်သည်ကိုလည်း တွေ့ရပါသည်။
- △ ကျန်းမာရေး အရေးဖြင့် ကောင်းမွန်ကြောင်း ဆို၍ ရပါသည်။
- △ ကျ်ကျေးဇူးတွင် ခြေထောက် လုပ်သားများ ရှိသည်ကိုလည်း တွေ့ရပါသည်။
- △ လူထုဗဟိုပြုစီမံကိန်း လုပ်ငန်းခွဲများ အကောင်အထည်ဖော်ဆောင်ရွက်ရာတွင် အမျိုးသား နှင့် အမျိုးသမီး လုပ်အားတူညှိ လုပ်အားဝေးကွင်းတို့ ရရှိကြောင်း တွေ့ရပါသည်။



၆.၅။ ဗင်းပုံစံကိုသုံးပြု၍ အဖွဲ့အစည်းများချိတ်ဆက်မှု

ဗင်းပုံစံအသုံးပြု၍ အဖွဲ့အစည်းများချိတ်ဆက်မှုများ ကာလက ဖြစ်ပေါ်ခဲ့သည်။

ကျေးဇူး - ဝါးရုံ	မြို့နယ် - မျောက်ဘွယ်
ကျေးဇူးအုပ်စု - ဝါးရုံ	ရက်စွဲ - ၂၅.၁၁.၂၀၁၉

ကျေးဇူးအဖွဲ့အစည်းများ | ကျေးဇူးပြုလုပ်ပေးသူများ

- ရာအိမ်ခြားအဖွဲ့	- ရေစိုက်
- ကျေးဇူးစိစစ်ဆေးရေးအဖွဲ့	- လူထုစတီဝါ
- ရပ်ကွက်အဖွဲ့	- ကျေးဇူးအဖွဲ့
- ပရဟိတအဖွဲ့	- ရေးဆွဲရေးအဖွဲ့
- ဓမ္မစင်္ကြံအဖွဲ့	- ဝ.ဝ.က
- ကျောင်းကျေးဇူးအဖွဲ့	- အထွေထွေအဖွဲ့
- မြစ်ဝကျွန်းပေါ်အဖွဲ့	- နိုင်ငံရေးအဖွဲ့
	- သမာဓိ
	- မြို့နယ်အဖွဲ့





ဗဟိုပုံစံအသုံးပြုရန်အဖွဲ့အစည်းနှင့်ချိတ်ဆက်မှုများအား

လေ့လာခြင်း

ကျေးရွာ - ဝါးရုံ

ခြံနယ် - မျှော်ဘွယ်

ကျေးရွာအုပ်စု - ဝါးရုံ

ရက်စွဲ - ၂၅-၁၁-၂၀၁၉







ဗင်းပုံခံအသုံးပြု၍ အဖွဲ့အစည်း နှင့် ချိတ်ဆက်မှု

များအားလေ့လာခြင်း

ကျေးဇွာ - ပါးရုံ

မြို့နယ်-ပျော်ဘွယ်

ကျေးဇွာအုပ်စု - ပါးရုံ

ရက်စွဲ - ၂၅.၁၁.၁၃

ဆွေးနွေးခြင်း နှင့် ဆန်းစစ်ခြင်း

△ ရာအိမ်မှူး အဖွဲ့ ၊ ရပ်ကွက်ဖအဖွဲ့ နှင့်

ကျေးဇွာစိမ့်ခန့်ခွဲ မြို့အဖွဲ့ တို့သည်

ကျေးဇွာ၏ ဖွံ့ဖြိုးတိုးတက်ရေး ၊ ဘာသာရေး

သာယာရေး ၊ နာရေး ကိစ္စရပ်များတွင် ဦးဆောင်  
လုပ်ကိုင်ကြပါသည်။

△ ကျေးဇွာ၏ မြေယာကိစ္စရပ်များ နှင့် ယူမှုရေး

ကိစ္စရပ်များအား မြို့နယ် မြေစာရေးရုံး နှင့်

၀-၀-၀ ရုံးတို့ နှင့် ချိတ်ဆက်ဆောင်ရွက်

နေသည်ကို တွေ့ရပါသည်။



၆.၆။ ပင့်ကူအိမ်ကွန်ယက် နှင့် သုံးသပ်ချက်

ပင့်ကူအိမ်သုံးသပ်ခြင်း

ကျေးရွာ - ဝါးရုံ  
ကျေးရွာအုပ်စု - ဝါးရုံ

အမျိုးသမီး

မြို့နယ် - ပျော်ဘွယ်  
ရက်စွဲ - ၂၅.၁၁.၂၀၁၉

— အမျိုးသမီး

ဦးဆောင်ဆွေးနွေးသူ - ဒေါ်ဆင်  
 ပါဝင်ဆောင်ရွက်သူ - အမျိုးသမီး < ၁၃ >  
 မှတ်တမ်းတင်သူ - ဒေါ်ခန္တာဆွေ

ဇရာ - အုပ်ချုပ်ရေးမှူး၊  
 ဇနီးမိ  
 အချိန် - ၂:၃၀ မိနစ်





ပင်းကူအိမ်သုံး သတ်ခြင်း

ကျေးရွာ - ဝါးရုံ  
ကျေးရွာအုပ်စု - ဝါးရုံ

အမျိုးသား + အမျိုးသမီး

မြို့နယ် - ရွှေဘိုခရိုင်  
ရက်စွဲ - ၂၅.၁၁.၂၀၁၉

ရက်စွဲ  
၀၅.၁၀



ဦးဆောင်ဆွေးနွေးသူ - ဦးတင်အောင်၊ ဒေါ်ဆင့်  
 ဝန်ဆောင်ရွက်သူ - အမျိုးသား < ၁၂ > အမျိုးသမီး < ၁၃ >  
 မှတ်တမ်းတင်သူ - ဒေါ်ခင်အေး  
 ရေရာ - အုပ်ချုပ်ရေးဌာန  
 ရေအိမ်  
 အချိန် - ၂ : ၃၅ မိနစ်





# ပပ်ကုန်ကိစ္စသုံးသပ်ခြင်း

ကျေးဇူး - ဝါးရုံ  
ကျေးဇူးစု - ဝါးရုံ

အမျိုးသား

မြို့နယ် - ယောက်ဘွယ်  
ရက်စွဲ - ၂၅.၁၁.၂၀၁၉

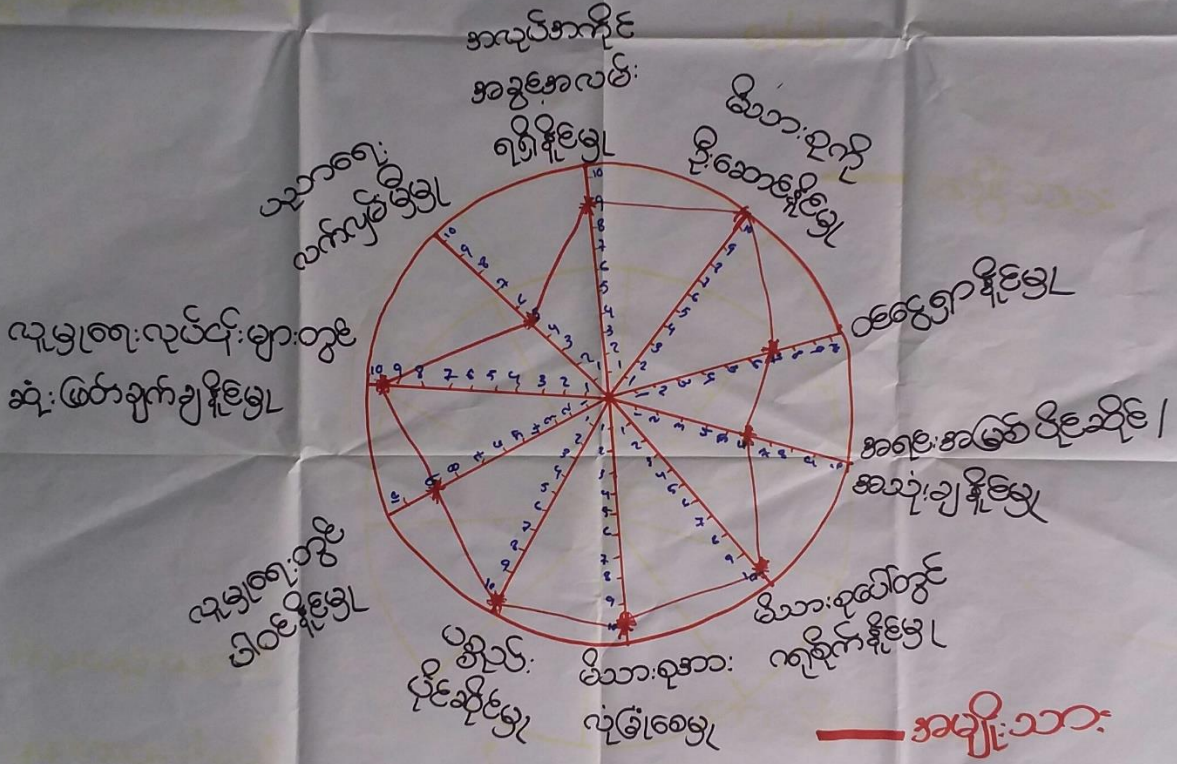

— အမျိုးသား

ဦးဆောင်ဆွေးနွေးသူ - ဦးတင်အောင်  
ပိတ်ဆောင်စွက်သူ - အမျိုးသား (၁၀)  
မှတ်တမ်းတင်သူ - မော်ဒရန်

နေရာ - အုပ်ချုပ်ရေးဌာန  
နေ့စွဲ -  
အချိန် - ၂ : ၃၀ မိနစ်

ပပ်  
၅.၈



ပဝံကူအိမ်ကွန်ယက် သုံးသပ်ချက်။

ပဝံကူအိမ်သုံးသပ်ခြင်း

ကျေးဇွာ - ဝါးရုံ

မြို့နယ် - ပျော်ဘွယ်

ကျေးဇွာအုပ်စု - ဝါးရုံ

ရက်စွဲ - ၂၅.၁၁.၂၀၁၉

ဆွေးနွေးခြင်းနှင့်ဆန်းစစ်ခြင်း

- Δ ကျ်ကျေးဇွာတွင် အမျိုးသား ၁ အမျိုးသမီး အဖွဲ့များ ပဝံကူအိမ်သုံးသပ်ရာတွင် ကွာခြား မြဲမြံသည်ကိုတွေ့ရ ပါသည်။
- Δ အရင်းအမြစ်ငိုငိုဆိုင်အသုံးချနိုင်မှု၊ ဝင်ငွေရှာနိုင်မှု၊ မိသားစုကိုနှီးစောနိုင်မှု၊ လူမှုရေးတွင်ပါဝင်နိုင်မှုတို့ တွင် အမျိုးသမီး အဖွဲ့များထက် အမျိုးသား အဖွဲ့များက သာလွန်နေသည်ကိုတွေ့ရပါသည်။
- Δ အမျိုးသမီး အဖွဲ့များ အား အမျိုးသား အဖွဲ့များ နှင့် တန်ဖိုး ဖြစ်လာနိုင်စေရန် ဆုံးဖြတ်လုပ်ကိုင်စေမှုများ၊ နေရာပေး လုပ်ဆောင်စေမှုများ၊ အမျိုးသားများမှ အမျိုးသမီးများ အား အိမ်မှုကိစ္စများ ကူညီလုပ်ကိုင်ပေးမှုများ လုပ်ဆောင် ပေးသင့်ပါသည်။





၆.၇။ ပြဿနာသစ်ပင်

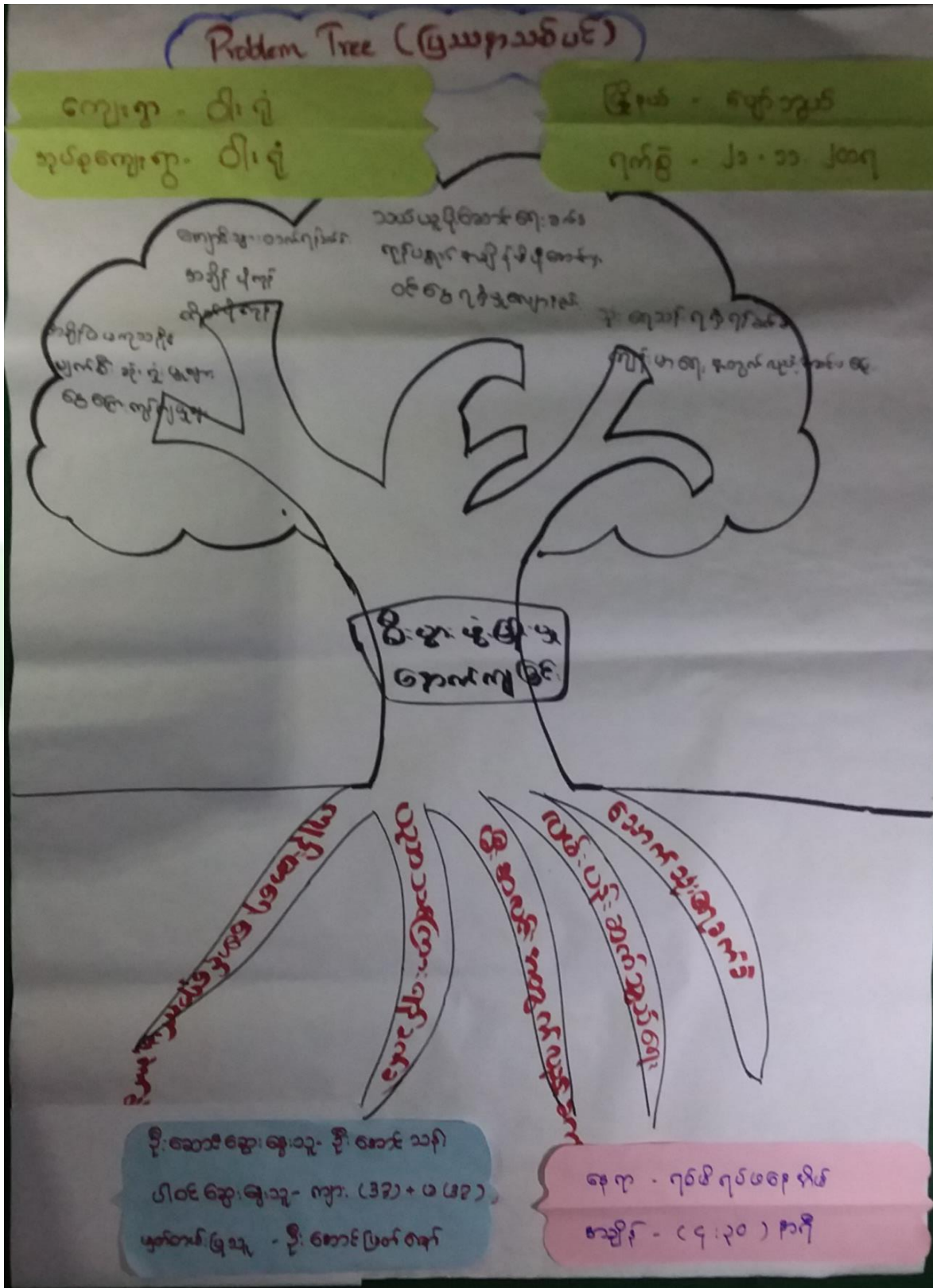





## Problem Tree (သေချာ သတ်မှတ်)

ကျေးဇူး - ငါးရုံ  
ရုပ်စုံကျေးဇူး - ငါးရုံ

မြို့နယ် - ဝေဟစွယ်  
ရက်စွဲ - ၂၁ - ၁၁ - ၂၀၂၂

### ဆွေးနွေးခြင်း ဆန်းစစ်ခြင်း

- ကျေးဇူး ကဏ္ဍက စစ်က အခက်ကဲ ဖြစ်ရသော ကကြောင်း၊ ကရင်၊ ပရာ၊ ဗာ၊ လမ်းပန်းဆက်သွယ်ရေး၊ ခက်ခဲခြင်း၊ ၊ နည်းပညာများ၊ ရရှိရန် အခက်ကဲ ဖြစ်ရခြင်း၊ ၊ လုပ်ဆောင်ရန် စွဲကြေး၊ ကုန်၊ နှိပ်၊ ဖြို ခြင်း၊ ကလေးများ ပညာသင်ကြား ရှိကုန် စာသင်ကျောင်းဆောင်မရှိ ခြင်း၊ ၊ လမ်းတံတားများ မရှိသွားလာရေး ခက်ခဲခြင်း များကို တွေ့ရှိရပါသည်။
- အခက်ကဲ ကကြောင်း၊ ကရင်၊ များကြောင့် လမ်းပန်းဆက်သွယ်ရေး၊ ဆက်သွယ်ခြင်း၊ ကြောင့် ဖိပွားရေး ရောက်ကျခြင်း ၊ အချို့ ခြံဖို၊ ဆောင် ရန်ခက်ခဲခြင်း ၊ ဝင်ရောက် များ၊ နည်းခြင်း ၊ နည်းပညာ များ မရှိ လုပ်ကိုင်ဆောင်ရွက်ရာတွင် အခက်ကဲများ ခြင်း ၊ ကလေး များ ပညာ သင်ကြားရေး ကျင့်စဉ် စာသင်ကျောင်း ဆောင်မရှိသွား ပညာရေး နိမ့်ကျ ခြင်း ၊ အထိပညာ နည်းပါးခြင်း ၊ ကျင့်စဉ်ဆွေးနွေး ဆိုင်းဆိုင်းရာ က နည်းခြင်း ၊ တံတားများ မရှိခြင်းကြောင့် မျိုးတွင်းက လမ်းပန်းတွင် သွားလာရေး ၊ သယ်ယူပို့ဆောင်ရေး ကဏ္ဍက ကျန်းမာခံခြင်း ရသွားမရှိ တွေ့ရှိရပါသည်။





၆.၈။ ကျေးရွာ၏ မျက်မှန်းချက် (၄)နှစ်စာ ကျေးရွာဖွံ့ဖြိုးရေးအစီအစဉ်

ကျေးရွာဖွံ့ဖြိုးတိုးတက်ရေးလုပ်ငန်းများ

ကျေးရွာ - ဝါးရုံ  
ကျေးရွာအုပ်စု - ဝါးရုံ

နမူနာသမိုင်း

ဒေါ.နယ် - ပျော်ဘွယ်  
ရက်စွဲ - ၂၅.၁၁.၂၀၁၉

ပြဿနာအခက်အခဲများ	မျှော်မှန်းချက် (ကျော်စွဲ)	ဖွံ့ဖြိုးတိုးတက်ရေးလုပ်ငန်းများ
<ul style="list-style-type: none"> <li>- ရွာတွင်းလမ်းများ မကောင်းသည့်အတွက် သွားလာရခက်ခဲခြင်း</li> <li>- အားကစားကွင်းမရှိ</li> <li>- အသက် ၆၅ ဝယ်ယူထားသည့် အတွက် ခက်ခဲခြင်း</li> <li>- သောက်ဆုံးကျေညှိ ရရှိရန်ခက်ခဲခြင်း</li> <li>- အာဇာနည်တိုက်မရှိ</li> <li>- ဆေးကုသရေးဗဟိုဌာန မရှိ</li> <li>- အစည်းအဝေးမပြုလုပ်</li> <li>- လျှပ်စစ်ဇီးမရှိ</li> <li>- အားကစားကွင်းမရှိ</li> <li>- မိုးရာသီတွင် ရေကြီးရေလွှာ မကောင်းသောကြောင့် လမ်းများပျက်စီးခြင်း</li> </ul>	<ul style="list-style-type: none"> <li>- ရွာတွင်းလမ်းအားလုံး ရှာသိမရွေးသွားလာနိုင်ရမည်</li> <li>- အားကစားကွင်းရှိရမည်</li> <li>- နှိပ်တွင်းတပ်ဗိုလ်တစ်ဦး စီးပွားရေးလုပ်ငန်းရှာဖွေရမည်</li> <li>- နှိပ်တွင်းရှာဖွေရေးအဖွဲ့ စတင်ဖွဲ့စည်းရမည်</li> <li>- ကျေးရွာအကြည်တိုက် ရှိရမည်</li> <li>- အစည်းအဝေးမပြုလုပ် ရန်မရှိဘဲ အားကစားကွင်း ရှိရမည်</li> <li>- လျှပ်စစ်ဇီး ရှိရမည်</li> <li>- အားကစားကွင်း ရှိရမည်</li> <li>- မိုးရာသီတွင် ရေကြီးရေလွှာ မကောင်းသောကြောင့် လမ်းများပျက်စီးခြင်း</li> </ul>	<ul style="list-style-type: none"> <li>- ရွာတွင်းကျောက်ကျောက်လမ်း ခင်းခြင်း</li> <li>- အားကစားကွင်း</li> <li>- နှိပ်တွင်းမှ လူငယ် (၂ ယောက်) ပေးထိုးအားပေးခြင်း</li> <li>- ဆေးကုသရေးဗဟိုဌာန စတင်ဖွဲ့စည်းခြင်း</li> <li>- အာဇာနည်တိုက်</li> <li>- အစည်းအဝေး ဘိုမတာဥာ ဘောင်ခြင်း</li> <li>- လျှပ်စစ်ဇီး လမ်း</li> <li>- လမ်းမြေထိန်းခံရ</li> </ul>





# ကျေးဇူးတင်ဖြိုးတိုးတက်ရေးလုပ်ငန်းများ

ကျေးဇူး - ဝါးရုံ  
ကျေးဇူးအုတ်ခဲ - ဝါးရုံ

အချိုးအစား

ဖွဲ့စည်းပုံ၊ ပျော်ရွှင်စွာ  
ရက်စွဲ ၂၅. ၁၀. ၂၀၂၁

ပြဿနာအာရုံစိုက်ရာများ	ပြောဆိုချက်များ	ဖြိုးတိုးရေးလုပ်ငန်းများ
<ul style="list-style-type: none"> <li>- အစဉ်အဆက်ပြုလုပ်ရန်အတွက်အားပေးခြင်း။</li> <li>- ခွာတွင်းလမ်းများ၊ အကောင်းသောကြောင့်များလားရောက်ခြင်း။</li> <li>- လျှပ်စစ်ဇီးမရှိသောကြောင့်လျှော့ချကုသမှုအားပေးခြင်း။</li> <li>- အားကစားပြုလုပ်ရန်အတွက်အားပေးခြင်း။</li> <li>- စာကြည့်တိုက်မရှိသောကြောင့်မဟာသုတနည်းပါးခြင်း။</li> <li>- စိုက်ပျိုးရေးနည်းပညာများမရှိခြင်းကြောင့်အိတ်ဖွဲ့များထွက်နှုန်းကျကျခြင်း။</li> <li>- မိုးရာသီတွင်ရေစီးရေလွှာမကောင်းသောကြောင့်လမ်းများပျက်စီးခြင်း။</li> </ul>	<ul style="list-style-type: none"> <li>- အစဉ်အဆက်ပြုလုပ်ရန်အတွက်အားပေးခြင်း။</li> <li>- ခွာတွင်းလမ်းအားလုံးကောင်းမွန်စေရမည်။</li> <li>- လျှပ်စစ်ဇီးမရှိစေရမည်။</li> <li>- အားကစားကွင်းမရှိစေရမည်။</li> <li>- စာကြည့်တိုက်မရှိစေရမည်။</li> <li>- စိုက်ပျိုးရေးနည်းပညာများရှိပြီးသီးနှံများထွက်နှုန်းတိုးလာစေရမည်။</li> <li>- လမ်းဘေးရေကြောင့်များရေစီးရေလွှာမကောင်းမွန်စေရမည်။</li> </ul>	<ul style="list-style-type: none"> <li>- အစဉ်အဆက်အားပေးခြင်း။</li> <li>- ခွာတွင်းကျောက်ကျောက်လမ်းခင်းခြင်း။</li> <li>- လျှပ်စစ်ဇီးမရှိစေရမည်။</li> <li>- အားကစားကွင်းမရှိစေရမည်။</li> <li>- စာကြည့်တိုက်မရှိစေရမည်။</li> <li>- စိုက်ပျိုးရေးနည်းပညာမရှိစေရမည်။</li> <li>- လမ်းဖျော့ထိန်းနံရံမရှိစေရမည်။</li> </ul>



ကျေးရွာဖွံ့ဖြိုးတိုးတက်ရေးယုတ်ငန်းများ

ကျေးရွာ - ဝါးရုံ

မြို့နယ် - ပျော်ဘွယ်

ကျေးရွာအုပ်စု - ဝါးရုံ

ရက်စွဲ - ၂၆/၁၁/၂၀၁၉

ဦးစားလေးအဆင့်	ဖွံ့ဖြိုးတိုးတက်ရေးယုတ်ငန်းများ	အဆိုပြုသူ	မဲအရေအတွက်
၁	အုတ်စိရေမြောင်း၊ လမ်းမြေထိန်းခုံရုံ	ကျား	၁၀၁
၂	ရွာပြင်လမ်း	ကျား+မ	၇၇
၆	စာကြည့်တိုက်	မ	၁၅
၇	မီးလင်းရေး	ကျား+မ	၄
၅	ဆေးပေးခန်း	မ	၂၆
၂	ဘက်စုံသုံးခန်းမ	မ	၉
၄	စာသင်ကျောင်းတိုးချဲ့	ကျား	၂၈





၇။ ကော်မတီဝင်များရွေးချယ်ခြင်းနှင့်ကျေးရွာဖွံ့ဖြိုးရေးအစီအစဉ်ဆောင်ရွက်မှုမှတ်တမ်းဓါတ်ပုံများ











ကော်မတီဝင်များစာရင်း

ကျေးရွာပိမံကိန်း အထောက်အကူပြု ကော်မတီဝင် စာရင်းများ			
ကျေးရွာ - ဝါးရုံ			အုပ်စု - ဝါးရုံ
စဉ်	အမည်	ကျား/မ	ရာထူး
၁	ဦးတင်အောင်	ကျား	စီမံကိန်းဥက္ကဋ္ဌ
၂	ဒေါ်ကုန်းထူးအောင်	မ	စီမံကိန်းဥက္ကဋ္ဌ
၃	ဦးအောင်ဆွေ	ကျား	ဧည့်သည်စာရေး
၄	ဦးလှစန်းဝင်း	ကျား	အဖွဲ့ဝင်
၅	ဦးမျိုးစန်းဦး	ကျား	လက်ထောက်ဥက္ကဋ္ဌ
၆	ဒေါ်ခင်စန်း	မ	ဝက်ဘ်ဆိုက်
၇	ဦးစော်မင်း	ကျား	လက်ထောက်ဥက္ကဋ္ဌ
၈	ဦးမျိုးသူအောင်	ကျား	ကော်မတီဝင်ကြီးကြပ်ရေး
၉	ဒေါ်ခင်မာအောင်	မ	ကော်မတီဝင်ကြီးကြပ်ရေး
၁၀	ဒေါ်ဇော်အောင်	မ	ကော်မတီဝင်ကြီးကြပ်ရေး
၁၁	ဦးမျိုးလင်းဦး	ကျား	လက်ထောက်ဥက္ကဋ္ဌ
၁၂	ဒေါ်ခင်အေး	မ	လက်ထောက်ဥက္ကဋ္ဌ
၁၃	ဒေါ်အေးအေးဝင်း	မ	လက်ထောက်ဥက္ကဋ္ဌ
၁၄	ဦးစိုးအောင်	ကျား	ဝေဖန်အကြံပြုကိုင်ကြားချက်ဖြေရှင်းရေး
၁၅	ဒေါ်ခင်စန်း	မ	ဝေဖန်အကြံပြုကိုင်ကြားချက်ဖြေရှင်းရေး
၁၆	ဦးစိန်ဝင်းဌေး	ကျား	ဆေးကုသရေး
၁၇	ဒေါ်ခင်စန်း	မ	ဆေးကုသရေး
၁၈			
၁၉			
၂၀			
၂၁			
၂၂			
၂၃			
၂၄			
၂၅			
၂၆			
၂၇			
၂၈			
၂၉			
၃၀			





၈။ ကျေးရွာအခြေခံအချက်အလက်များ (ပုံစံ-၁)ပထမနှစ်စက်ဝန်း

ပုံစံ - ၈ - ၁ ကျေးရွာအခြေခံအချက်အလက်များ (Form PC 1)

လမ်းညွှန်ချက်၊ ကျေးရွာတစ်ရွာသို့ ပထမဆုံးမိတ်ဆက်ရေး သွားရောက်သောအခါ လူထုစည်းရုံးရေးမှူးသည် ကျေးရွာ ခေါင်းဆောင်များအား ကျေးရွာအချက်အလက်များကို မေတ္တာရပ်ခံ၍ တောင်းခံရသည်။ ဤအချက်အလက်များကို စီမံကိန်း မိတ်ဆက်အစည်းဝေးမတိုင်မီတောင်းခံရမည်။ စီမံကိန်းမိတ်ဆက်အစည်းဝေးတွင် လူထုစည်းရုံးရေးမှူးသည် ဤအချက်အလက် များအား စစ်ဆေးပြီး မှန်ကန်အောင်ပြုလုပ်ရမည်။ ပြီးနောက်တွင် လူထုစည်းရုံးရေးမှူးမှ သတင်းအချက်အလက်ထံသို့ Tablets မှ တဆင့် ဖြည့်သွင်းရမည်။

ကျေးရွာခေါင်းဆောင် အမည် ဦးမြင့်သိန်း	ကျေးရွာခေါင်းဆောင်၏ ဖုန်းနံပါတ် ၀၉-၄၄၀၁၄၉၅၅၀	လူထုစည်းရုံးရေးမှူး၏ အမည် ဦးကျော်မင်းသိန်း
ပြည်နယ်တိုင်းဒေသကြီး ဗဟို	မြို့နယ် ပျဉ်းသွယ်	ကျေးရွာအုပ်စု ဝါးရှုံ
		ကျေးရွာ ဝါးရှုံ

က၊ လူဦးရေ

လူမျိုးစု	အိမ်ထောင်စုအရေအတွက်	ကိုးကွယ်သည့်ဘာသာ	အိမ်ထောင်စုအရေအတွက်
လူမျိုးစု (၁) ----- မ.မ.ာ	၁၃၇	ဘာသာ (၁) ----- ဗုဒ္ဓ	၁၃၇
လူမျိုးစု (၂) -----		ဘာသာ (၂) -----	
လူမျိုးစု (၃) -----		ဘာသာ (၃) -----	
လူမျိုးစုရော -----		ဘာသာရော -----	
အခြား			
	အရေအတွက်		
မသန်စွမ်းသူများ	၂၄	မုန့်ဘာသာ	၂၄
သက်ကြီးရွယ်အိုများ (၆၅ နှစ် နှင့် အထက်)	၇၀	မုန့်ဘာသာ	၆၁
စစ်ဘေးရှောင်			

	အမျိုးသား (အရေအတွက်)	အမျိုးသမီး (အရေအတွက်)
လူဦးရေ	၂၆၉	၃၄၇
လူမျိုးစု (၁) ----- မ.မ.ာ		
လူမျိုးစု (၂) -----		
လူမျိုးစု (၃) -----		
အခြား		
အိမ်ထောင်စုဦးစီး	၁၀၆	၃၁

(ခ) အခြေခံအထောက်အအုံ အသုံးအဆောင်များ

စာသင်ကျောင်း	အမှတ် ခြံပေါ	ကျန်းမာရေး	အမှတ် ခြံပေါ	ဘာသာရေး အထောက် အအုံများ	အမှတ် ခြံပေါ



အထက်တန်းကျောင်း	<input type="checkbox"/>	ဆေးရုံ	<input type="checkbox"/>	စေတီ	<input checked="" type="checkbox"/>
အလယ်တန်းကျောင်း	<input type="checkbox"/>	ကျန်းမာရေးဌာန	<input type="checkbox"/>	ဘုန်းကြီးကျောင်း	<input checked="" type="checkbox"/>
မူလတန်းကျောင်း	<input checked="" type="checkbox"/>	ကျန်းမာရေးဌာနခွဲ	<input type="checkbox"/>	ဟိန္ဒူဘုရားကျောင်း	<input type="checkbox"/>
မူကြိုကျောင်း	<input type="checkbox"/>	ဆေးပေးခန်း	<input type="checkbox"/>	ခရစ်ယာန်ကျောင်း	<input type="checkbox"/>
အခြား	<input type="checkbox"/>	အခြား	<input type="checkbox"/>	ဗလီ	<input type="checkbox"/>
				အခြား	<input type="checkbox"/>
မှတ်ချက်		မှတ်ချက်		မှတ်ချက်	

(ဂ) ကျွမ်းကျင်သူများမှတ်တမ်း (ကျေးရွာတွင်နေထိုင်သော သို့မဟုတ် တခြားရွာမှလာရောက်သော ကျွမ်းကျင်သူများ)

(၁) စာသင်ကျောင်း			(၂) ကျန်းမာရေး			(၃) လက်မှုပညာရှင်		
	ရွာတွင်နေထိုင်သူ	အခြားရွာမှလာသူ		ရွာတွင်နေထိုင်သူ	အခြားရွာမှလာသူ		ရွာတွင်နေထိုင်သူ	အခြားရွာမှလာသူ
မူလတန်းပြဆရာ/မ	<input type="checkbox"/>	<input checked="" type="checkbox"/>	ဆရာဝန်	<input type="checkbox"/>	<input type="checkbox"/>	လက်သမား	<input checked="" type="checkbox"/>	<input checked="" type="checkbox"/>
အထက်တန်းပြဆရာ/မ	<input type="checkbox"/>	<input type="checkbox"/>	လက်ထောက်ကျန်းမာရေးမှူး	<input type="checkbox"/>	<input type="checkbox"/>	ပန်းရံ	<input checked="" type="checkbox"/>	<input checked="" type="checkbox"/>
အလယ်တန်းပြဆရာ/မ	<input type="checkbox"/>	<input type="checkbox"/>	အမျိုးသမီးကျန်းမာရေးဆရာမ	<input type="checkbox"/>	<input type="checkbox"/>	လျှပ်စစ်ကျွမ်းကျင်ပီးသမား	<input type="checkbox"/>	<input type="checkbox"/>
မူကြိုဆရာ/မ	<input type="checkbox"/>	<input type="checkbox"/>	သားဖွားဆရာမ	<input checked="" type="checkbox"/>	<input checked="" type="checkbox"/>	ရေပိုက်သူလ်သူ	<input type="checkbox"/>	<input type="checkbox"/>
အခြား	<input type="checkbox"/>	<input type="checkbox"/>	ပြည်သူ့ကျန်းမာရေးလုပ်သား	<input type="checkbox"/>	<input type="checkbox"/>	စက်ပြင်ဆရာ	<input type="checkbox"/>	<input checked="" type="checkbox"/>
မှတ်ချက်			မှတ်ချက်			မှတ်ချက်		

(ဃ) ကျေးရွာသို့ ရောက်ရှိနိုင်သည့် လမ်းအခြေအနေ / ကျေးရွာတစ်ရွာသည် ၎င်း၏ ကျေးရွာအုပ်စုနှင့် ဆက်သွယ်ထားသော လမ်းအခြေအနေ (အောက်ပါတို့ကိုဝိုင်းပါ)

ကျောက်ကြမ်းလမ်း      ကတ္တရာလမ်း      ကွန်ကရစ်လမ်း      မော်တော်ဆိုင်ကယ်လမ်း  
 ကျောက်ခင်းလမ်း      မြေသားလမ်း       လူသွားလမ်း      အခြား \_\_\_\_\_

(င) ကျေးရွာဖွံ့ဖြိုးမှုစီမံချက်

(၁) လူထုဗဟိုပြုစီမံကိန်းမစတင်မီ ဤကျေးရွာတွင်ကျေးရွာဖွံ့ဖြိုးမှု စီမံချက်ရှိခဲ့ပါသလား?      ဝိုင်းပါ   
 (၂) ရှိခဲ့ပါလျှင် ဤစီမံချက်ကို မည်သည့် ခုနှစ်တွင်ပြင်ဆင်ခဲ့ပါသနည်း?      ဝိုင်းပါ/မဝိပါ  
 (၃) ဤစီမံချက်ကို ဖြိုနှယ်မှအတည်ပြုခဲ့ပါသလား?      ပြုခဲ့ပါသည်/မပြုခဲ့ပါ /မဝိပါ

(စ) ခရီးအကွာအဝေး

(၁) ဤကျေးရွာ၏ဗဟိုမှ ၎င်းကျေးရွာအုပ်စု၏ဗဟိုအထိ ခရီးခိုင်မည်မျှကွာဝေးသနည်း?      ဝိုင်းပါ/မဝိပါ  
 (၂) ဤကျေးရွာမှ ၎င်းကျေးရွာအုပ်စုဗဟိုအထိ သွားလာရာတွင်ကြာမြင့်သည့်အချိန်

ခြောက်သွေ့ရာသီတွင်ကြာချိန် ----- ထော်လာဂျီ/မော်တော်ဆိုင်ကယ်/ခြေလျင်/လား/မော်တော်ဘုတ်/ အခြား -----  
 မိုးရာသီတွင်ကြာချိန် ----- ထော်လာဂျီ/မော်တော်ဆိုင်ကယ်/ခြေလျင်/လား/မော်တော်ဘုတ်/ အခြား -----

၁၀၄၇၆  
 ၁၀၅၅၅  
 ၁၂၇





(ဆ) ပတ်ဝန်းကျင်ဆိုင်ရာ သဘာဝဘေးအန္တရာယ်

ဤကျေးရွာတွင် ရေကြီးခြင်းကိုသို့ သဘာဝဘေးအန္တရာယ်ကျရောက်ဖွဲ့ခြင်း ရှိပါသလား။

မရှိပါ  ရှိပါသည် ရှိလျှင်ဖော်ပြပါ ----- ဖြစ်ခဲ့သည်။

(ဇ) ကျေးရွာတွင် ဖွဲ့စည်းထားသော အဖွဲ့အစည်းများ

လူထုဝဟ်ပြုစီမံကိန်းမတိုင်မီ ဤကျေးရွာတွင် ကျေးရွာဖွံ့ဖြိုးရေးအတွက် အစိုးရ (သို့) ရွာသားများကိုယ်တိုင်(သို့) စီမံကိန်းတစ်ခုခုမှ ဖွဲ့စည်းထားသည့် အဖွဲ့အစည်းများရှိပါသလား။

(၁) -----

(၂) -----

(ဈ) အထွေထွေအုပ်ချုပ်ရေး ဦးစီးဌာန (GAD) မှ မှတ်တမ်းတင်ထားခြင်း

ဤကျေးရွာသည် အထွေထွေအုပ်ချုပ်ရေး ဦးစီးဌာန (GAD) မှ မှတ်တမ်းတင်ထားမှု ရှိပါသလား။

မရှိပါ  ရှိပါသည်

ကျေးရွာခေါင်းဆောင်

အမည်

ဦးမြတ်စိန်

လက်မှတ်

*[Signature]* ဇန်. ၉ ၂၀.၁.၂၀၁၇

လူထုဝဟ်ပြုရေးမှူး

အမည်

ဦးကျော်မင်းသိန်း

လက်မှတ်

*[Signature]* ဇန်. ၉ ၂၀.၁.၂၀၁၇



၈။ ကျေးရွာအခြေခံအချက်အလက်များ (ပုံစံ-၁) ဒုတိယနှစ်စက်ဝန်း

ပုံစံ - ၈ - ၁ ကျေးရွာအခြေခံအချက်အလက်များ (Form PC 1)

လမ်းညွှန်ချက်၊ ကျေးရွာတစ်ရွာသို့ ပထမဆုံးမိတ်ဆက်ခရီး သွားရောက်သောအခါ လူထုစည်းရုံးရေးမှူးသည် ကျေးရွာ ခေါင်းဆောင်များအား ကျေးရွာအချက်အလက်များကို မေတ္တာရပ်ခံ၍ တောင်းခံရသည်။ ဤအချက်အလက်များကို စီမံကိန်း မိတ်ဆက်အစည်းဝေးမတိုင်မီတောင်းခံရမည်။ စီမံကိန်းမိတ်ဆက်အစည်းဝေးတွင် လူထုစည်းရုံးရေးမှူးသည် ဤအချက်အလက် များအား စစ်ဆေးပြီး မှန်ကန်အောင်ပြုလုပ်ရမည်။ ပြီးနောက်တွင် လူထုစည်းရုံးရေးမှူးမှ သတင်းအချက်အလက်ထံသို့ Tablets မှ တဆင့် ဖြည့်သွင်းရမည်။

ကျေးရွာခေါင်းဆောင် အမည် ဦးမြင့်သိန်း	ကျေးရွာခေါင်းဆောင်၏ ဖုန်းနံပါတ် ၀၉-၄၄၀ ၁၄၉ ၅၅၀	လူထုစည်းရုံးရေးမှူး၏ အမည် ဦးစောမြတ်ဇော်
ပြည်နယ်/တိုင်းဒေသကြီး ပဲခူးတိုင်း	မြို့နယ် ပျော်ဘွယ်	ကျေးရွာအုပ်စု ကျေးရွာအုပ်စု ၀၁၃

က။ လူဦးရေ

လူမျိုးစု	အိမ်ထောင်စုအရေအတွက်	ကိုးကွယ်သည့်ဘာသာ	အိမ်ထောင်စုအရေအတွက်
လူမျိုးစု (၁) -----	၁၃၁	ဘာသာ (၁) မုဒိ-----	၁၃၁
လူမျိုးစု (၂) -----		ဘာသာ (၂) -----	
လူမျိုးစု (၃) -----		ဘာသာ (၃) -----	
လူမျိုးစုရော -----		ဘာသာရော -----	
အခြား	အရေအတွက်		
မသန်စွမ်းသူများ	၂၀		
သက်ကြီးရွယ်အိုများ (၆၅ နှစ် နှင့် အထက်)	၆၅		
စစ်ဘေးရှောင်			

	အမျိုးသား (အရေအတွက်)	အမျိုးသမီး (အရေအတွက်)
လူဦးရေ	၂၆၄	၂၈၈
လူမျိုးစု (၁)-----		
လူမျိုးစု (၂)-----		
လူမျိုးစု (၃)-----		
အခြား		
အိမ်ထောင်ဦးစီး	၁၀၀	၃၁

(ခ) အခြေခံအဆောက်အအုံ အသုံးအဆောင်များ

စာသင်ကျောင်း	အမှတ် ခြံစံပါ	ကျန်းမာရေး	အမှတ် ခြံစံပါ	ဘာသာရေး အဆောက် အအုံများ	အမှတ် ခြံစံပါ





အထက်တန်းကျောင်း	<input type="checkbox"/>	ဆေးရုံ	<input type="checkbox"/>	စေတီ	<input checked="" type="checkbox"/>
အလယ်တန်းကျောင်း	<input type="checkbox"/>	ကျန်းမာရေးဌာန	<input type="checkbox"/>	ဘုန်းကြီးကျောင်း	<input checked="" type="checkbox"/>
ပူလတန်းကျောင်း	<input checked="" type="checkbox"/>	ကျန်းမာရေးဌာနခွဲ	<input type="checkbox"/>	ဟိန္ဒူဘုရားကျောင်း	<input type="checkbox"/>
မူကြိုကျောင်း	<input type="checkbox"/>	ဆေးပေးခန်း	<input type="checkbox"/>	ခရစ်ယာန်ကျောင်း	<input type="checkbox"/>
အခြား	<input type="checkbox"/>	အခြား	<input type="checkbox"/>	ဗလီ	<input type="checkbox"/>
မှတ်ချက်		မှတ်ချက်		အခြား	<input type="checkbox"/>
				မှတ်ချက်	

(ဂ) ကျွမ်းကျင်သူများမှတ်တမ်း (ကျေးရွာတွင်နေထိုင်သော သို့မဟုတ် တခြားရွာမှလာရောက်သော ကျွမ်းကျင်သူများ)

(၁) စာသင်ကျောင်း			(၂) ကျန်းမာရေး			(၃) လက်မှုပညာရှင်		
	ရွာတွင်နေထိုင်သူ	အခြားရွာမှလာသူ		ရွာတွင်နေထိုင်သူ	အခြားရွာမှလာသူ		ရွာတွင်နေထိုင်သူ	အခြားရွာမှလာသူ
ပူလတန်းပြဆရာ/မ	<input checked="" type="checkbox"/>	<input checked="" type="checkbox"/>	ဆရာဝန်	<input type="checkbox"/>	<input type="checkbox"/>	လက်သမား	<input checked="" type="checkbox"/>	<input checked="" type="checkbox"/>
အထက်တန်းပြဆရာ/မ	<input type="checkbox"/>	<input type="checkbox"/>	လက်ထောက်ကျန်းမာရေးမှူး	<input type="checkbox"/>	<input type="checkbox"/>	ပန်းရံ	<input checked="" type="checkbox"/>	<input checked="" type="checkbox"/>
အလယ်တန်းပြဆရာ/မ	<input type="checkbox"/>	<input type="checkbox"/>	အမျိုးသမီးကျန်းမာရေးဆရာမ	<input type="checkbox"/>	<input type="checkbox"/>	လျှပ်စစ်ကျွမ်းကျင်ပီးသမား	<input checked="" type="checkbox"/>	<input type="checkbox"/>
မူကြိုဆရာ/မ	<input type="checkbox"/>	<input checked="" type="checkbox"/>	သားဖွားဆရာမ	<input type="checkbox"/>	<input type="checkbox"/>	ရေပိုက်သူလ်သူ	<input type="checkbox"/>	<input type="checkbox"/>
အခြား	<input type="checkbox"/>	<input type="checkbox"/>	ပြည်သူ့ကျန်းမာရေးလုပ်သား	<input type="checkbox"/>	<input type="checkbox"/>	စက်ပြင်ဆရာ	<input checked="" type="checkbox"/>	<input checked="" type="checkbox"/>
မှတ်ချက်			မှတ်ချက်			မှတ်ချက်		

(ဃ) ကျေးရွာသို့ ရောက်ရှိနိုင်သည့် လမ်းအခြေအနေ / ကျေးရွာတစ်ရွာသည် ၎င်း၏ ကျေးရွာအုပ်စုနှင့် ဆက်သွယ်ထားသော လမ်းအခြေအနေ (အောက်ဖိုတိုကိုရိုင်းပါ)

ကျောက်ကြမ်းလမ်း: ကတ္တရာလမ်း: ကွန်ကရစ်လမ်း: မော်တော်ဆိုင်ကယ်လမ်း:   
 ကျောက်ခင်းလမ်း: ခြေသားလမ်း: လူသွားလမ်း: အခြား: \_\_\_\_\_

(င) ကျေးရွာဖွံ့ဖြိုးမှုစီမံချက်

- (၁) လူထုဗဟိုပြုစီမံကိန်းမစတင်မီ ဤကျေးရွာတွင်ကျေးရွာဖွံ့ဖြိုးမှု စီမံချက်ရှိခဲ့ပါသလား? ပိုင်းပါ  
 ရှိပါသည်/မရှိပါ/မသိပါ
- (၂) ရှိခဲ့ပါလျှင် ဤစီမံချက်ကို မည်သည့် ခုနှစ်တွင်ပြင်ဆင်ခဲ့ပါသနည်း? နှစ်-----/မသိပါ  
 ပြုခဲ့ပါသည်/မပြုခဲ့ပါ /မသိပါ

(စ) ခရီးအကွာအဝေး

- (၁) ဤကျေးရွာ၏ဗဟိုမှ ၎င်းကျေးရွာအုပ်စု၏ဗဟိုအထိ ခရီးခိုင်မည်မျှကွာဝေးသနည်း? မိုင်-၁.၆- /မသိပါ  
 (၂) ဤကျေးရွာမှ ၎င်းကျေးရွာအုပ်စု၏ဗဟိုအထိ သွားလာရာတွင်ကြာမြင့်သည့်အချိန်၊

ခြောက်သွေ့ ရာသီတွင်ကြာချိန် ----- ၁:၁၅ ----- ထော်လာဂျီ/မော်တော်ဆိုင်ကယ်/ခြေလျင်/လား/မော်တော်ဘုတ်/  
 အခြား: -----  
 မိုးရာသီတွင်ကြာချိန် ----- ၁:၄၅ ----- ထော်လာဂျီ/မော်တော်ဆိုင်ကယ်/ခြေလျင်/လား/မော်တော်ဘုတ်/  
 အခြား: -----



(ဆ) ပတ်ဝန်းကျင်ဆိုင်ရာ သဘာဝဘေးအန္တရာယ်  
 ဤကျေးရွာတွင် ရေကြီးခြင်းကဲ့သို့ သဘာဝဘေးအန္တရာယ်ကျရောက်မှုခြင်း ရှိပါသလား။  
 မရှိပါ  ရှိပါသည် ရှိလျှင်ဖော်ပြပါ -----

(ဇ) ကျေးရွာတွင် ဖွဲ့စည်းထားသော အဖွဲ့အစည်းများ  
 လူထုဗဟိုပြုစီမံကိန်းမတိုင်မီ ဤကျေးရွာတွင် ကျေးရွာဖွံ့ဖြိုးရေးအတွက် အစိုးရ (သို့) ရွာသားများကိုယ်တိုင်(သို့) စီမံကိန်းတစ်ခုခုမှ  
 ဖွဲ့စည်းထားသည့် အဖွဲ့အစည်းများရှိပါသလား။

(ဇ) -----  
 (ဈ) -----

(ဈ) အထွေထွေအုပ်ချုပ်ရေး ဦးစီးဌာန (GAD) မှ မှတ်တမ်းတင်ထားခြင်း  
 ဤကျေးရွာသည် အထွေထွေအုပ်ချုပ်ရေး ဦးစီးဌာန (GAD) မှ မှတ်တမ်းတင်ထားမှု ရှိပါသလား။  
 မရှိပါ  ရှိပါသည်

ကျေးရွာခေါင်းဆောင်

အမည် ဦးဖြူအိန်  
 လက်မှတ် နေ့စွဲ ၂၂.၁၁.၂၀၁၇

လူထုစည်းရုံးရေးမှူး

အမည် ဦးကျော်စွာ  
 လက်မှတ် နေ့စွဲ ၂၂.၁၁.၂၀၁၇





၈။ ကျေးရွာအခြေခံအချက်အလက်များ (ပုံစံ-၁) တတိယနှစ်စက်ဝန်း

ပုံစံ - ၈ - ၁ ကျေးရွာအခြေခံအချက်အလက်များ (Form PC 1)

လမ်းညွှန်ချက်၊ ကျေးရွာတစ်ရွာသို့ ပထမဆုံးမိတ်ဆက်ရေး သွားရောက်သောအခါ လူထုစည်းရုံးရေးမှူးသည် ကျေးရွာ ခေါင်းဆောင်များအား ကျေးရွာအချက်အလက်များကို မေတ္တာရပ်ခံ၍ တောင်းခံရမည်။ ဤအချက်အလက်များကို စီမံကိန်း မိတ်ဆက်အစည်းဝေးမတိုင်မီတောင်းခံရမည်။ စီမံကိန်းမိတ်ဆက်အစည်းဝေးတွင် လူထုစည်းရုံးရေးမှူးသည် ဤအချက်အလက် များအား စစ်ဆေးပြီး မှန်ကန်အောင်ပြုလုပ်ရမည်။ ပြီးနောက်တွင် လူထုစည်းရုံးရေးမှူးမှ သတင်းအချက်အလက်ထိသို့ Tablets မှ တစ်ဆင့် ဖြည့်သွင်းရမည်။

ကျေးရွာခေါင်းဆောင် အမည် <b>ဒေါ်ဖြူဖြူ</b>	ကျေးရွာခေါင်းဆောင်၏ ဖုန်းနံပါတ် <b>၀၉-၄၅၅၂၈၇၀၃၇</b>	လူထုစည်းရုံးရေးမှူး၏ အမည် <b>စိန်အောင်</b>
ပြည်နယ်/တိုင်းဒေသကြီး <b>မန္တလေး</b>	မြို့နယ်/ပျဉ်းတောင် <b>မြို့နယ် ပျဉ်းတောင်</b>	ကျေးရွာ ဝါးရုံ <b>ကျေးရွာ ဝါးရုံ</b>

က။ လူဦးရေ

လူမျိုးစု	အိမ်ထောင်စုအရေအတွက်	ကိုးကွယ်သည့်ဘာသာ	အိမ်ထောင်စုအရေအတွက်
လူမျိုးစု (၁) <b>ဗမာ</b>	<b>၁၂၈</b>	ဘာသာ (၁) <b>ဗုဒ္ဓ</b>	<b>၁၂၈</b>
လူမျိုးစု (၂) -----		ဘာသာ (၂) -----	
လူမျိုးစု (၃) -----		ဘာသာ (၃) -----	
လူမျိုးစုရော -----		ဘာသာရော -----	
အခြား	အရေအတွက်		
မသန်စွမ်းသူများ			
သက်ကြီးရွယ်အိုများ (၆၅ နှစ် နှင့် အထက်)	<b>၇၅</b>		
စစ်ဘေးရှောင်			

	အမျိုးသား (အရေအတွက်)	အမျိုးသမီး (အရေအတွက်)
လူဦးရေ		
လူမျိုးစု (၁) <b>ဗမာ</b>		
လူမျိုးစု (၂) -----		
လူမျိုးစု (၃) -----		
အခြား		
အိမ်ထောင်ဦးစီး	<b>၈၈</b>	<b>၄၀</b>

(ခ) အခြေခံအောက်အဖွဲ့ အသုံးအဆောင်များ

စာသင်ကျောင်း	အမှတ် ခြံပိ	ကျန်းမာရေး	အမှတ် ခြံပိ	ဘာသာရေး အဆောက် အအုံများ	အမှတ် ခြံပိ
မူကြိုကျောင်း	<input type="checkbox"/>	တိုက်နယ်ဆေးရုံ	<input type="checkbox"/>	ဝေတီ	<b>၂၃</b>



မူလတန်းကျောင်း	<input checked="" type="checkbox"/>	ကျန်းမာရေးဌာန	<input type="checkbox"/>	ဘုန်းကြီးကျောင်း	<input checked="" type="checkbox"/>
မူလလွန်ကျောင်း	<input type="checkbox"/>	ကျန်းမာရေးဌာနခွဲ	<input type="checkbox"/>	ဟိန္ဒူဘုရားကျောင်း	<input checked="" type="checkbox"/>
အလယ်တန်းကျောင်း	<input type="checkbox"/>	ဆေးပေးခန်း	<input type="checkbox"/>	ခရစ်ယာန်ကျောင်း	<input type="checkbox"/>
လယ်လွန်ကျောင်း	<input type="checkbox"/>	အခြား	<input type="checkbox"/>	ဗလီ	<input type="checkbox"/>
အထက်တန်းကျောင်း	<input type="checkbox"/>			အခြား	<input type="checkbox"/>
အခြား	<input type="checkbox"/>				
မှတ်ချက်		မှတ်ချက်		မှတ်ချက်	

(ဂ) ကျွမ်းကျင်သူများမှတ်တမ်း (ကျေးရွာတွင်နေထိုင်သော သို့မဟုတ် တခြားရွာမှလာရောက်သော ကျွမ်းကျင်သူများ)

(၁) စာသင်ကျောင်း			(၂) ကျန်းမာရေး			(၃) လက်မှုပညာရင်		
	ရွာတွင်နေထိုင်သူ	အခြားရွာမှလာသူ		ရွာတွင်နေထိုင်သူ	အခြားရွာမှလာသူ		ရွာတွင်နေထိုင်သူ	အခြားရွာမှလာသူ
မူလတန်းပြဆရာ/မ	<input checked="" type="checkbox"/>	<input checked="" type="checkbox"/>	ဆရာဝန်	<input type="checkbox"/>	<input type="checkbox"/>	လက်သမား	<input checked="" type="checkbox"/>	<input checked="" type="checkbox"/>
အထက်တန်းပြဆရာ/မ	<input type="checkbox"/>	<input type="checkbox"/>	လက်ထောက်ကျန်းမာရေးမှူး	<input type="checkbox"/>	<input type="checkbox"/>	ပန်းရံ	<input checked="" type="checkbox"/>	<input checked="" type="checkbox"/>
အလယ်တန်းပြဆရာ/မ	<input type="checkbox"/>	<input type="checkbox"/>	အမျိုးသမီးကျန်းမာရေးဆရာမ	<input type="checkbox"/>	<input type="checkbox"/>	လျှပ်စစ်ကျွမ်းကျင်ပီးသမား	<input checked="" type="checkbox"/>	<input type="checkbox"/>
ပုဂ္ဂိုလ်ဆရာ/မ	<input type="checkbox"/>	<input type="checkbox"/>	သားဖွားဆရာမ	<input type="checkbox"/>	<input type="checkbox"/>	ရေပိုက်သွယ်သူ	<input type="checkbox"/>	<input type="checkbox"/>
အခြား	<input type="checkbox"/>	<input type="checkbox"/>	ပြည်သူ့ကျန်းမာရေးလုပ်သား	<input type="checkbox"/>	<input type="checkbox"/>	စက်ပြင်ဆရာ	<input checked="" type="checkbox"/>	<input checked="" type="checkbox"/>
မှတ်ချက်			မှတ်ချက်			မှတ်ချက်		

(ဃ) ကျေးရွာသို့ ရောက်ရှိနိုင်သည့် လမ်းအခြေအနေ / ကျေးရွာတစ်ရွာသည် ၎င်း၏ ကျေးရွာအုပ်စုနှင့် ဆက်သွယ်ထားသော လမ်းအခြေအနေ (အောက်ပါတို့ကိုပိုင်းပါ)

ကျောက်ကြမ်းလမ်း      ကတ္တရာလမ်း      ကွန်ကရစ်လမ်း      မော်တော်ဆိုင်ကယ်လမ်း  
 ကျောက်ခင်းလမ်း      မြေသားလမ်း      လူသွားလမ်း      အခြား \_\_\_\_\_

(င) ကျေးရွာဖွံ့ဖြိုးမှုစီမံချက်

(၁) လူထုပတ်ဝန်းကျင်ထိခိုက်မှုမရှိစေရန် ဤကျေးရွာတွင်ကျေးရွာဖွံ့ဖြိုးမှု စီမံချက်ရှိခဲ့ပါသလား?      ပိုင်းပါ  
 ရှိပါသည်/မရှိပါ/မသိပါ

(၂) ရှိခဲ့ပါလျှင် ဤစီမံချက်ကို မည်သည့် ခုနှစ်တွင်ပြင်ဆင်ခဲ့ပါသနည်း?      နှစ်-----/မသိပါ

(၃) ဤစီမံချက်ကို မြို့နယ်မှအတည်ပြုခဲ့ပါသလား?      ပြုခဲ့ပါသည်/မပြုခဲ့ပါ /မသိပါ

(စ) ခရီးအကွာအဝေး

(၁) ဤကျေးရွာ၏ပတ်ဝန်းကျင်မှ ၎င်းကျေးရွာအုပ်စု၏ပတ်ဝန်းကျင်မှ ခရီးမိုင်မည်မျှကွာဝေးသနည်း?      မိုင်-၂၄-/-/မသိပါ

(၂) ဤကျေးရွာမှ ၎င်းကျေးရွာအုပ်စု၏ပတ်ဝန်းကျင်မှ သွားလာရာတွင်ကြာမြင့်သည့်အချိန်။

ခြောက်သွေ့ရာသီတွင်ကြာချိန်- ၂ : ၁၅ ----- ထော်လာဂျီ/မော်တော်ဆိုင်ကယ်/မြေလျင်/လား/မော်တော်ဘုတ်/  
 အခြား -----

မိုးရာသီတွင်ကြာချိန်- ၂ : ၄၅ ----- ထော်လာဂျီ/မော်တော်ဆိုင်ကယ်/မြေလျင်/လား/မော်တော်ဘုတ်/





အခြား -----

(ဇ) ပတ်ဝန်းကျင်ဆိုင်ရာ သဘာဝဘေးအန္တရာယ်

ဤကျေးရွာတွင် ရေကြီးခြင်းကဲ့သို့ သဘာဝဘေးအန္တရာယ်ကျရောက်ဖူးခြင်း ရှိပါသလား။

မရှိပါ  ရှိပါသည် ရှိလျှင်ဖော်ပြပါ -----

(ဇ) ကျေးရွာတွင် ဖွဲ့စည်းထားသော အဖွဲ့အစည်းများ

လူထုလုပ်ငန်းစဉ်စီမံကိန်းမတိုင်မီ ဤကျေးရွာတွင် ကျေးရွာဖွံ့ဖြိုးရေးအတွက် အစိုးရ (သို့) ရွာသားများကိုယ်တိုင်(သို့) စီမံကိန်းတစ်ခုခုမှ ဖွဲ့စည်းထားသည့် အဖွဲ့အစည်းများရှိပါသလား။

(၁) -----

(၂) -----

(ဈ) အထွေထွေအုပ်ချုပ်ရေး ဦးစီးဌာန (GAD) မှ မှတ်တမ်းတင်ထားခြင်း

ဤကျေးရွာသည် အထွေထွေအုပ်ချုပ်ရေး ဦးစီးဌာန (GAD) မှ မှတ်တမ်းတင်ထားမှု ရှိပါသလား။

မရှိပါ  ရှိပါသည်

ကျေးရွာခေါင်းဆောင်

အမည် ဦးမြင့်ဦး

လက်မှတ်  နေ့. ၇.၁၀.၂၀၁၈

လူထုစည်းရုံးရေးမှူး

အမည် ဒေါ်ခန္ဓာထွေး

လက်မှတ်  နေ့. ၉.၁၀.၂၀၁၈



စတုတ္ထနှစ်စက်ဝန်း







ပုံစံ - ၀ - ၁ ကျေးရွာအခြေခံအချက်အလက်များ (Form PC 1)

လမ်းညွှန်ချက်၊ ကျေးရွာတစ်ရွာသို့ ပထမဆုံးမိတ်ဆက်ခရီးသွားရောက်သောအခါ လူထုစည်းရုံးရေးမှူးသည် ကျေးရွာခေါင်းဆောင်များအားကျေးရွာအချက်အလက်များကိုပေးပို့ ရပ်စံ၍တောင်းခံရသည်။ ဤအချက်အလက်များကိုစီမံကိန်းမိတ်ဆက်အစည်းဝေးပတ်ဝင်စီတောင်းခံရမည်။ စီမံကိန်းမိတ်ဆက်အစည်းဝေးတွင် လူထုစည်းရုံးရေးမှူးသည် ဤအချက်အလက်များအား စစ်ဆေးပြီး မှန်ကန်အောင်ပြုလုပ်ရမည်။ ပြီးနောက်တွင် လူထုစည်းရုံးရေးမှူးမှ သတင်းအချက်အလက်ထံသို့ Tablets မှ တဆင့် ဖြည့်သွင်းရမည်။		
ကျေးရွာခေါင်းဆောင် အမည် <b>ဦးမြင့်ဦး</b>	ကျေးရွာခေါင်းဆောင်၏ ဖုန်းနံပါတ်	လူထုစည်းရုံးရေးမှူး၏အမည် <b>ခေါ်ရွှေဝတ္ထု</b>
ပြည်နယ်တိုင်းဒေသကြီး <b>မန္တလေး</b>	မြို့နယ် <b>ပျော်သွယ်</b>	ကျေးရွာအုပ်စု <b>ဝါးရုံ</b>
		ကျေးရွာ <b>ဝါးရုံ</b>

က၊ လူဦးရေ

လူမျိုးစု	အိမ်ထောင်စုအရေအတွက်	ကိုးကွယ်သည့်ဘာသာ	အိမ်ထောင်စုအရေအတွက်
လူမျိုးစု (၁) မြန်မာ	၁၃၄	ဘာသာ(၁) ဗုဒ္ဓ	၁၃၄
လူမျိုးစု (၂)		ဘာသာ(၂)	
လူမျိုးစု (၃)		ဘာသာ(၃)	
လူမျိုးစုရော		ဘာသာရော	
အခြား			
	အရေအတွက်		
မသန်စွမ်းသူများ	-		
သက်ကြီးရွယ်အိုများ (၆၅ နှစ် နှင့် အထက်)	၈၀		
စစ်ဘေးရှောင်			



	အမျိုးသမီး(အရေအတွက်)	အမျိုးသား(အရေအတွက်)	စုစုပေါင်းအရေအတွက်
လူဦးရေ			
လူမျိုးစု (၁) မြန်မာ	၃၀၄	၃၃၃	၆၃၇
လူမျိုးစု (၂) -----			
လူမျိုးစု (၃) -----			
အခြား			
အိမ်ထောင်ဦးစီး	၉၆	၃၈	၁၃၄

(ခ) အခြေခံအဆောက်အအုံ အသုံးအဆောင်များ

စာသင်ကျောင်း	အမှတ် ခြံပိ	ကျန်းမာရေး	အမှတ်ပြု စစ်ပါ	ဘာသာရေးအဆောက် အအုံများ	အမှတ် ခြံပိ
အထက်တန်းကျောင်း	<input type="checkbox"/>	ဆေးရုံ	<input type="checkbox"/>	စေတီ	<input type="checkbox"/>
အလယ်တန်းကျောင်း	<input checked="" type="checkbox"/>	ကျန်းမာရေးဌာန	<input type="checkbox"/>	ဘုန်းကြီးကျောင်း	<input checked="" type="checkbox"/>
မူလတန်းကျောင်း	<input type="checkbox"/>	ကျန်းမာရေးဌာနခွဲ	<input type="checkbox"/>	ဟိန္ဒူဘုရားကျောင်း	<input type="checkbox"/>
မူကြိုကျောင်း	<input type="checkbox"/>	ဆေးပေးခန်း	<input type="checkbox"/>	ခရစ်ယာန်ကျောင်း	<input type="checkbox"/>
အခြား	<input type="checkbox"/>	အခြား	<input type="checkbox"/>	ဗလီ	<input type="checkbox"/>
				အခြား	<input type="checkbox"/>
မှတ်ချက်		မှတ်ချက်		မှတ်ချက်	





(ဂ) ကျွမ်းကျင်သူများမှတ်တမ်း (ကျေးရွာတွင်နေထိုင်သော သို့မဟုတ် တခြားရွာမှလာပေက်သောကျွမ်းကျင်သူများ)

(၁) ဘယ်ကောင်			(၂) ကျန်းမာရေး			(၃) လက်မှညာရှင်		
	ရွာတွင်နေထိုင်သူ	အခြားရွာမှလာသူ		ရွာတွင်နေထိုင်သူ	အခြားရွာမှလာသူ		ရွာတွင်နေထိုင်သူ	အခြားရွာမှလာသူ
မူလတန်းပြဆရာ/မ	<input checked="" type="checkbox"/>	<input checked="" type="checkbox"/>	ဆရာဝန်	<input type="checkbox"/>	<input type="checkbox"/>	လက်သမား	<input checked="" type="checkbox"/>	<input checked="" type="checkbox"/>
အထက်တန်းပြဆရာ/မ	<input type="checkbox"/>	<input type="checkbox"/>	လက်ထောက်ကျန်းမာရေးမှူး	<input type="checkbox"/>	<input type="checkbox"/>	ပန်းရံ	<input checked="" type="checkbox"/>	<input checked="" type="checkbox"/>
အလယ်တန်းပြဆရာ/မ	<input type="checkbox"/>	<input type="checkbox"/>	အမျိုးသမီးကျန်းမာရေးဆရာမ	<input type="checkbox"/>	<input type="checkbox"/>	လျှပ်စစ်ကျွမ်းကျင်ပီးသမား	<input type="checkbox"/>	<input type="checkbox"/>
မူကြိုဆရာ/မ	<input type="checkbox"/>	<input type="checkbox"/>	သားဖွားဆရာ	<input type="checkbox"/>	<input type="checkbox"/>	ရေပိုက်သွယ်သူ	<input type="checkbox"/>	<input type="checkbox"/>
အခြား	<input type="checkbox"/>	<input type="checkbox"/>	ပြည်သူ့ကျန်းမာရေးလုပ်သား	<input type="checkbox"/>	<input type="checkbox"/>	စက်ပြင်ဆရာ	<input checked="" type="checkbox"/>	<input checked="" type="checkbox"/>
မှတ်ချက်				မှတ်ချက်				မှတ်ချက်

(ဃ) ကျေးရွာသို့ ရောက်ရှိနိုင်သည့်လမ်းအခြေအနေ၊ /ကျေးရွာ တစ်ရွာသည် ၎င်း၏ကျေးရွာအုပ်စုနှင့် ဆက်သွယ်ထားသောလမ်းအခြေအနေ (အောက်ပါတို့ကိုပိုင်းပါ)

- ကျောက်ကြမ်းလမ်း      ကတ္တရာလမ်း      ကုန်ကရစ်လမ်း      မော်တော်ဆိုင်ကယ်လမ်း  
 ကျောက်ခင်းလမ်း      မြေသားလမ်း      လှသွားလမ်း      အခြား \_\_\_\_\_

(င) ကျေးရွာမှ မြို့ပို့ရန်

ပိုင်းပါ

- (၁) လူတစ်ဦးပြန်လမ်းမစတင်မှီ ဤကျေးရွာတွင် ကျေးရွာမှ မြို့ပို့ရန် စီမံချက်ရှိပါသလား?      ရှိပါသည်/မရှိပါ/မသိပါ
- (၂) ရှိပါလျှင် ဤစီမံချက်ကို မည်သည့် နှစ်တွင် စတင်ရည်ရွယ်သနည်း?      နှစ်-----/မသိပါ
- (၃) ဤစီမံချက်ကို မြို့နယ်မှ အတည်ပြုရန် သလား?      ပြုရန်ပါသည်/မပြုရန်ပါ/မသိပါ



(စ) ဝရီးအကျာအဝေး

(၁) ဤကျေးရွာ၏ပတ်ဝန်းကျင်ကျေးရွာအုပ်စု၏ပတ်ဝန်းကျင်ဝရီးပိုင်ဆိုင်မှုကွာဝေးသနည်း? မိုင်-----/မသိပါ

(၂) ဤကျေးရွာမှ ဝရီးကျေးရွာအုပ်စုပတ်ဝန်းကျင်အထိသွား လာရာတွင်ကြာမြင့်သည့်အချိန်။

ခြောက်သွေ့ရာသီတွင်ကြာချိန်-----ခင်း တ်လာရီ/မော်တော်ဆိုင်ကယ်/ခြေလျှင်/လား/မော်တော်ဘုတ်/  
အခြား -----

မိုးရာသီတွင်ကြာချိန်-----ခင်း တ်လာရီ/မော်တော်ဆိုင်ကယ်/ခြေလျှင်/လား/မော်တော်ဘုတ်/  
အခြား -----

(ဆ) ပတ်ဝန်းကျင်ဆိုင်ရာသဘာဝဘေးအန္တရာယ်

ဤကျေးရွာတွင်ကြီးကြီးခြင်းကဲ့သို့ သဘာဝဘေးအန္တရာယ်ကျရောက်ဖူးခြင်း ရှိပါသလား။

မရှိပါ       ရှိပါသည်      ရှိလျှင်ဖော်ပြပါ-----

(ဇ) ကျေးရွာတွင် ဖွဲ့စည်းထားသော အဖွဲ့အစည်းများ

လူထုပတ်ဝန်းကျင်ဆိုင်ရာ ဤကျေးရွာတွင် ကျေးရွာဖွံ့ဖြိုးရေးအဖွဲ့အစည်း အစိုးရ(သို့)ရွာသားများ(ကိုယ်တိုင်(သို့)) စီမံကိန်းတစ်ခုခုမှ ဖွဲ့စည်းထားသည့် အဖွဲ့အစည်းများရှိပါသလား။

(၁) -----

(၂) -----

(ဈ) အထွေထွေအုပ်ချုပ်ရေး ဦးစီးဌာန (GAD) မှ မှတ်တမ်းတင်ထားခြင်း

ဤကျေးရွာသည် အထွေထွေအုပ်ချုပ်ရေး ဦးစီးဌာန (GAD) မှ မှတ်တမ်းတင်ထားမှု ရှိပါသလား။

မရှိပါ       ရှိပါသည်

ကျေးရွာခေါင်းဆောင်

အမည် ဦးမြင့်စိုး

လက်မှတ် *Mu* ဇန်နဝါရီ ၂၅-၁၁-၂၀၁၉

လူထုစည်းရုံးရေးမှူး

အမည် ဒေါ်စန္ဒာထွေး

လက်မှတ် *Sandar* ဇန်နဝါရီ ၂၅-၁၁-၂၀၁၉





၉။ ပုံစံ ၈-၂။ စီမံကိန်းစက်ဝန်းအချိန်ဇယား ပထမနှစ်စက်ဝန်း

ပုံစံ - ၈ - ၂ - စီမံကိန်းစက်ဝန်းအချိန်ဇယား (PC 2)

လမ်းညွှန်ချက်၊ သက်ဆိုင်ရာလူထုစည်းရုံးရေးမှု/လက်ထောက်နည်းပညာများမှ စီမံကိန်းစက်ဝန်းအဆင့်တစ်ခုစီပြီးစီးတိုင်း ကျေးရွာနှင့် ကျေးရွာအုပ်စုအတွက် ဤပုံစံကို ဖြည့်သွင်းရမည်။

စည်းရုံးရေးမှု/ဝန်ထမ်း အမည် - ဦးကျော်မင်းသိန်း

နေ့စွဲ - ၂၃.၁.၂၀၁၇

စက်ဝန်းအားအမှတ်ခြိပ်ပါ  စက်ဝန်း(၁)  စက်ဝန်း(၂)  စက်ဝန်း(၃)

စက်ဝန်း (၄)

ကျေးရွာအုပ်စု - မြို့နယ် - ဇယားဂွမာ ကျေးရွာ - ဝါးပုံ

စီမံကိန်းဆောင်ရွက်မှုအဆင့်များ	နေ့စွဲ		အစည်းအဝေးတွင်တက်ရောက်သူအရေအတွက်			
	စတင်သည့်နေ့	ပြီးဆုံးသည့်နေ့	အမျိုးသားအရေအတွက်	အမျိုးသမီးအရေအတွက်	အိမ်ထောင်စုအရေအတွက်	လူမျိုးစုတက်ရောက်သူအရေအတွက်နှင့် လူမျိုးစုအမည်
၁။ ကျေးရွာစီမံကိန်း မိတ်ဆက်အစည်းအဝေး	၂၃.၁.၂၀၁၇	၂၃.၁.၂၀၁၇	၄၁	၃၃	၇၈	၁၇၈
၂။ ကျေးရွာဖွံ့ဖြိုးရေး စီမံချက်ရေးဆွဲခြင်း အစည်းအဝေး	၂၄.၁.၂၀၁၇	၂၄.၁.၂၀၁၇	၂၄	၃၁	၅၅	၁၇၁
၃။ ကျေးရွာအုပ်စု လုပ်ငန်းဆုံးဖြတ်ချက်ချသည့် အစည်းအဝေး	၂၆.၁.၂၀၁၇	၂၇.၁.၂၀၁၇	၃၃	၃၀	၆၃	၁၃၃
၄။ မြို့နယ်အဆင့် စီမံကိန်းရေးဆွဲရေး နှင့် အကောင်အထည်ဖော်ရေးကော်မတီ၏ စီမံကိန်း သုံးသပ်မှု အစည်းအဝေး			မလို	မလို	မလို	မလို
၅။ မြို့နယ် စီမံကိန်းရေးဆွဲရေး နှင့် အကောင်အထည်ဖော်ရေး ကော်မတီ၏ဆုံးဖြတ်ချက်ကို ရွာသို့ အသိပေး အကြောင်းကြားသည့် အစည်းအဝေး						
၆။ စီမံကိန်းလုပ်ငန်းခွဲစီမံချက်ရေးဆွဲခြင်း အစည်းအဝေး						
၆.၁။ စီမံကိန်းလုပ်ငန်း အကောင်အထည်ဖော်ရေးအစီအစဉ် ရေးဆွဲခြင်း						



၉။ ပုံစံ ၈-၂။ စီမံကိန်းစက်ဝန်းအချိန်ဇယား ဒုတိယနှစ်စက်ဝန်း

ပုံစံ - ၈ - ၂ - စီမံကိန်းစက်ဝန်းအချိန်ဇယား (PC 2)

<p>ကမ်းခြေအောက်/ သက်ဆိုင်ရာလူထုစည်းရုံးရေးမှူး/လက်ထောက်နည်းပညာမှူးများမှ စီမံကိန်းစက်ဝန်းအဆင့်တစ်စုံတစ်ရာဖြင့် ပေးအပ်ရမည့် အချိန်ဇယား</p>				
စည်းရုံးရေးမှူး/ဝန်ထမ်း အမည်	စီမံကိန်းအားအမှတ်ကြိမ်ပါ <input type="checkbox"/> စက်ဝန်း(၁) <input type="checkbox"/> စက်ဝန်း(၂) <input type="checkbox"/> စက်ဝန်း(၃)			
နေ့စွဲ	၂၆. ၁၁ - ၂၀၁၇	စက်ဝန်း(၄)	ကျေးရွာ ဝါးရုံ	
ပြည်နယ်/တိုင်း	မန္တလေး	ပြည်နယ်	ကျေးရွာ	
<p>စီမံကိန်းဆောင်ရွက်မှုအဆင့်များ</p>				
စတင်သည့် နေ့.	နေ့စွဲ	အစည်းအဝေးတွင်တက်ရောက်သူအရေအတွက်		
		အချိုးသား အရေအတွက်	အချိုးသိမ်း အရေအတွက်	အိမ်ထောင်စု အရေအတွက်
၁။ ကျေးရွာစီမံကိန်း မိတ်ဆက်အစည်းအဝေး	၂၁.၁၁.၁၇	၂၃	၃၉	၆၂
၂။ ကျေးရွာစီမံကိန်း မြို့ရေး စီမံချက်ရေးဆွဲခြင်း အစည်းအဝေး	၂၂.၁၁.၁၇	၂၃	၃၉	၆၂
၃။ ကျေးရွာအုပ်စု လုပ်ငန်းဆုံးဖြတ်ချက်ချသည့် အစည်းအဝေး	၂၆.၁၁.၁၇	၁၇	၁၀	၂၇
၄။ မြို့နယ်အဆင့် စီမံကိန်းရေးဆွဲရေး နှင့် အကောင်အထည်ဖော်ရေးကော်မတီ၏ စီမံကိန်း သုံးသပ်မှု အစည်းအဝေး		မလို	မလို	မလို
၅။ မြို့နယ် စီမံကိန်းရေးဆွဲရေး နှင့် အကောင်အထည်ဖော်ရေး ကော်မတီ၏ဆုံးဖြတ်မှုကို ရွာသို့ အသိပေး အကြောင်းကြားသည့် အစည်းအဝေး				
၆။ စီမံကိန်းလုပ်ငန်းစွဲစီမံချက်ရေးဆွဲခြင်း အစည်းအဝေး				





၉။ ပုံစံ ၈-၂။ စီမံကိန်းစက်ဝန်းအချိန်ဇယား တတိယနှစ်စက်ဝန်း

ပုံစံ - ၈ - ၂ - စီမံကိန်းစက်ဝန်းအချိန်ဇယား (PC 2)

လမ်းညွှန်များ သက်ဆိုင်ရာလူထုစည်းရုံးရေး/လက်ထောက်နည်းပညာများမှ စီမံကိန်းစက်ဝန်းအထပ်တင်စီမံပြီးစီးတိုင်း ကျေးရွာနှင့် ကျေးရွာအုပ်စုအတွက် ဤပုံစံကို ဖြည့်သွင်းရမည်။

စည်းရုံးရေး/ဝန်ထမ်း အမည် ခင်မြစွာထွေး

ဇနီး ၉.၁၀.၂၀၁၈

မြည့်နှယ်/တိုင်း မွန် ညွှန်ကြားရေး/ဝန်ထမ်း မြ.နယ် ဆရာ/ဆရာမ မြ.နယ် ဆရာ/ဆရာမ မြ.နယ်

စက်ဝန်းအားအမှတ်ကြိုပေါ်  စက်ဝန်း(၁)  စက်ဝန်း(၂)  စက်ဝန်း(၃)

စက်ဝန်း (၄)

ကျေးရွာ မြ.နယ်

စီမံကိန်းစက်ဝန်းအထပ်များ	စက်ဝန်း		အစည်းအဝေးတွင်တက်ရောက်သူအရေအတွက်				အိမ်ထောင်စု %
	စက်ဝန်း	စက်ဝန်း	အမျိုးသား အရေအတွက်	အမျိုးသမီး အရေအတွက်	အိမ်ထောင်စု အရေအတွက်	လူမျိုးစုတက်ရောက်သူ အရေအတွက် နှင့် လူမျိုးစုအမည်	
၁။ ကျေးရွာစီမံကိန်း စီမံကိန်းအစည်းအဝေး	၉.၁၀.၂၀၁၈	၉.၁၀.၂၀၁၈	၅၅	၄၈	၅၁	၂၅၁	၆၅.၅၅%
၂။ ကျေးရွာစီမံကိန်း စီမံကိန်းအစည်းအဝေး	၁၀.၁၀.၂၀၁၈	၁၀.၁၀.၂၀၁၈	၅၂	၄၈	၅၀	၂၅၁	၆၅.၅၅%
၃။ ကျေးရွာအုပ်စု လုပ်ငန်းဆောင်ရွက်ချက်အစည်းအဝေး							
၄။ မြို့နယ်အဆင့် စီမံကိန်းရေးဆွဲရေး နှင့် အကောင်အထည်ဖော်ရေးကော်မတီ၏ စီမံကိန်း သုံးသပ်မှု အစည်းအဝေး							
၅။ မြို့နယ် စီမံကိန်းရေးဆွဲရေး နှင့် အကောင်အထည်ဖော်ရေး ကော်မတီ၏ဆုံးဖြတ်ချက်ကို ရွာသို့ အသိပေး အကြောင်းကြားသည့် အစည်းအဝေး							
၆။ စီမံကိန်းလုပ်ငန်းစဉ်စီမံချက်ရေးဆွဲခြင်း အစည်းအဝေး							
၇။ စီမံကိန်းလုပ်ငန်း အကောင်အထည်ဖော် ရေးဆွဲခြင်း							







၁၀။ ပုံစံ ၈-၃။ ကျေးရွာဖွံ့ဖြိုးရေး ဦးစားပေးအစီအစဉ် ပထမနှစ်စက်ဝန်း

ပုံစံ - ၈ - ၃ ကျေးရွာဖွံ့ဖြိုးရေး ဦးစားပေးအစီအစဉ် (Form PC 3)

လမ်းညွှန်ချက်၊ အဆင့်(၃) ကျေးရွာမှော်မှန်းချက်အစည်းအဝေး ပြီးဆုံးသောအခါ ကျေးရွာစီမံကိန်း အထောက်အကူပြု ကော်မတီသည် လူထုစည်းရုံးရေးမှူးအကူအညီဖြင့် ဤပုံစံကိုပြည့်စုံအောင် ဖြည့်သွင်းရမည်။			
လူထုစည်းရုံးရေးမှူး/ဝန်ထမ်း အမည် - <u>ဒေါ်ကျော်စန်းသိန်း</u>			
နေ့စွဲ	<u>၂၆.၀၂.၂၀၁၇</u>	စက်ဝန်းအား အမှတ်ခြစ်ပါ (✓) စက်ဝန်း(၁) <input type="checkbox"/> စက်ဝန်း(၂) <input type="checkbox"/> စက်ဝန်း(၃) <input type="checkbox"/> စက်ဝန်း(၄)	
ပြည်နယ်/တိုင်း	<u>မန္တလေး</u>	မြို့နယ်	<u>ပုသိမ်</u> ကျေးရွာအုပ်စု - <u>ပုသိမ်</u> ကျေးရွာ - <u>ပုသိမ်</u>
က။ အခက်အခဲအတားအဆီးများအားရှေးနှေးခြင်း - ယခုလက်ရှိအခြေအနေတွင် ဤကျေးရွာဖွံ့ဖြိုးတိုးတက်ရေးအတွက် အဓိက အခက်အခဲအတားအဆီးများသည် မည်သည့်များဖြစ်ပါသနည်း။ (အမျိုးသား/သမီး အနည်းဆုံးအခက်အခဲ ၅ ခုစီဖော်ပြပါ)			
အမျိုးသား အဖွဲ့မှ တင်ပြသောအခက်အခဲအတားအဆီးများ		အမျိုးသမီး အဖွဲ့မှတင်ပြသောအခက်အခဲအတားအဆီးများ	
၁	<u>ကျွန်းမာကျေးရွာအုပ်စုမရှိ</u>	၁	<u>ကျေးရွာတွင်းလမ်းများမကောင်း</u>
၂	<u>လမ်းမရှိသောကျေးရွာ</u>	၂	<u>ကျွန်းမာကျေးရွာအုပ်စုမရှိ</u>
၃	<u>လျှပ်စစ်မီးမရသေး</u>	၃	<u>စာသင်ကျောင်းမရှိ</u>
၄	<u>စက်မှုလက်မှုလုပ်ငန်း</u>	၄	<u>စာသင်ကျောင်းမရှိ</u>
၅	<u>စာသင်ကျောင်းမရှိ</u>	၅	<u>လမ်းမရှိ</u>

ခ။ မှော်မှန်းခြင်း - နောင်လာမည့် ( ၅ )နှစ် အတွင်း ကျေးရွာဖွံ့ဖြိုးရေး မှော်မှန်းလျာထားချက်များအား တင်ပြပါ။

အမျိုးသားအဖွဲ့မှ တင်ပြသောမှော်မှန်းချက်များ		အမျိုးသမီးအဖွဲ့မှ တင်ပြသောမှော်မှန်းချက်များ	
၁	<u>ကျွန်းမာကျေးရွာအုပ်စုမရှိ</u>	၁	<u>လမ်းများကောင်းမွန်စေရန်</u>
၂	<u>ကျွန်းမာကျေးရွာအုပ်စုမရှိ</u>	၂	<u>ကျွန်းမာကျေးရွာအုပ်စုမရှိ</u>
၃	<u>လျှပ်စစ်မီးမရသေး</u>	၃	<u>ကျွန်းမာကျေးရွာအုပ်စုမရှိ</u>
၄	<u>စက်မှုလက်မှုလုပ်ငန်း များပေါ်ပေါက်</u>	၄	<u>စာသင်ကျောင်းမရှိ</u>
၅	<u>စာသင်ကျောင်းမရှိ</u>	၅	<u>လမ်းမရှိ</u>

ဂ။ လူထုစီမံကိန်း၏ လာမည့် ( ၄ ) နှစ်အတွက် အကျိုးမဝင်သော ဦးစားပေး ဖွံ့ဖြိုးတိုးတက်မှု လုပ်ငန်း အစီအစဉ်များအားဖော်ပြပါ။

အဆင့်	ကျေးရွာအတွက် ဦးစားပေး ဖွံ့ဖြိုးတိုးတက်မှု လုပ်ငန်းစဉ်များ	အဆိုပြုသူ (အမျိုးသားများ/ အမျိုးသမီးများ/အမျိုးသား+ အမျိုးသမီး)	ခန့်မှန်းကုန်ကျ စရိတ်	အကျိုးခံစားခွင့်ရှိသူ ခန့်မှန်းခြေ အရေအတွက်
၁	<u>ကျွန်းမာကျေးရွာအုပ်စုမရှိ</u>	<u>ဒေါ်ကျော်စန်းသိန်း</u>	<u>၁၃၅၂၀၀</u>	<u>၆၀၅</u>
၂	<u>ကျွန်းမာကျေးရွာအုပ်စုမရှိ</u>	<u>ဒေါ်ကျော်စန်းသိန်း</u>		
၃	<u>ကျွန်းမာကျေးရွာအုပ်စုမရှိ</u>	<u>ဒေါ်ကျော်စန်းသိန်း</u>		
၄	<u>ကျွန်းမာကျေးရွာအုပ်စုမရှိ</u>	<u>ဒေါ်ကျော်စန်းသိန်း</u>		
၅	<u>ကျွန်းမာကျေးရွာအုပ်စုမရှိ</u>	<u>ဒေါ်ကျော်စန်းသိန်း</u>		

ဃ။ လူထုစီမံကိန်း၏ လာမည့် ( ၄ ) နှစ်အတွက် အကျိုးမဝင်သော ဦးစားပေး ဖွံ့ဖြိုးတိုးတက်မှု လုပ်ငန်း အစီအစဉ်များအားဖော်ပြပါ။

အဆင့်	ကျေးရွာအတွက် ဦးစားပေး ဖွံ့ဖြိုး	အဆိုပြုသူ (အမျိုးသားများ/ အမျိုးသမီး)	အခန်းကဏ္ဍ



	တိုးတက်မှု လုပ်ငန်းစဉ်များ	အမျိုးသမီးများ/အမျိုးသား+ အမျိုးသမီး)	
၁	ရွေးချယ်ရေး	အမျိုးသမီး	
၂	လျှပ်စစ်	အမျိုးသမီး	
၃	စော့ကုတ်ကွင်း	အမျိုးသား	
၄	အိမ်ထောင်ရေး/အိမ်ထောင်	"	
၅	လူမှုကွန်ယက်	"	

ခေါင်းဆောင်၊ ကျေးရွာစီမံကိန်းအထောက်အကူပြုကော်မီတီမှ အတည်ပြုသည်။

အမည် ဦးကျော်စွာ လက်မှတ်  နေ့စွဲ ၂၆.၁.၂၀၁၇





၁၀။ ပုံစံ ၈-၃။ ကျေးရွာဖွံ့ဖြိုးရေး ဦးစားပေးအစီအစဉ်ဒုတိယနှစ်စက်ဝန်း

ပုံစံ - ၈ - ၃ ကျေးရွာဖွံ့ဖြိုးရေး ဦးစားပေးအစီအစဉ် (Form PC 3)

လမ်းညွှန်ချက်၊ အဆင့်(၃) ကျေးရွာမှိုက်မှန်းချက်အစည်းအဝေး ဦးဆုံးသောအခါ ကျေးရွာစီမံကိန်း အထောက်အကူပြု ကော်မတီသည် လူထုစည်းရုံးရေးမှူး/ဝန်ထမ်း အမည် - ဦးမောင်မြတ် ကော်

နေ့စွဲ ၂၂. ၁၁. ၂၀၁၇ ဝက်ဝန်းအား အမှတ်ခြစ်ပါ (✓)  ဝက်ဝန်း(၁)  ဝက်ဝန်း(၂)  ဝက်ဝန်း(၃)  ဝက်ဝန်း(၄)

ပြည်နယ်/တိုင်း မြို့နယ်/မြို့နယ် ကျေးရွာအုပ်စု ဝါးရုံ ကျေးရွာ ဝါးရုံ  
 က။ အခက်အခဲအတားအဆီးများအားဖွဲ့စည်းခြင်း - ယခုလက်ရှိအခြေအနေတွင် ဤကျေးရွာဖွံ့ဖြိုးတိုးတက်ရေးအတွက် အဓိက အခက်အခဲအတားအဆီးများသည် မည်သည်များဖြစ်ပါသနည်း။ (အမျိုးသား/သမီး အနည်းဆုံးအခက်အခဲ ၅ ခုစီဖော်ပြပါ)

အမျိုးသား အဖွဲ့မှ တင်ပြသောအခက်အခဲအတားအဆီးများ	အမျိုးသမီး အဖွဲ့မှ တင်ပြသောအခက်အခဲအတားအဆီးများ
၁ ရွာတွင်းဟက်လမ်းများ သွားလာရခက်ခဲ	၁ ရွာထွင်းလမ်းများ သွားလာရ ခက်ခဲခြင်း
၂ ရွာထွက်လမ်းများ သွားလာ ရခက်ခဲ	၂ ရွာထွက်လမ်း သွားလာ ရခက်ခဲခြင်း
၃ ရေဦး ရေလာရခက်ခဲ ဖြစ်ခြင်း	၃ ရေဦး ရေလာရခက်ခဲ ဖြစ်ခြင်း
၄ အားကစားပြုလုပ်ရန် ကွင်း မရှိခြင်း	၄ စာကြည့်တိုက်/စာရိတ္တ အသိပညာ ပညာပေးခြင်း
၅ အသိပညာများ ရောင်းဝယ်ရာ ဆိုင်များ မရှိခြင်း	၅ ရွေးကောက်ပွဲ အသိပညာ ပေးရန် လိုအပ်ခြင်း
၆ ဖျပ်ခပ်စီး ချိတ် ဖျတ် ဖြစ်နေခြင်း	၆ ဖျပ်ခပ်စီး ချိတ် ဖျတ် ဖြစ်နေခြင်း
၇ စာကြည့်တိုက်မရှိဘဲ အသိပညာပညာပေးခြင်း	၇ အိမ်တွင်းအသိပညာ ပေးခြင်း

ခ။ မှိုက်မှန်းခြင်း - နောင်လာမည့် ( ၅ )နှစ် အတွင်း ကျေးရွာဖွံ့ဖြိုးရေး မှိုက်မှန်းလျာထားချက်များအား တင်ပြပါ။

အမျိုးသားအဖွဲ့မှ တင်ပြသောမှိုက်မှန်းချက်များ	အမျိုးသမီးအဖွဲ့မှ တင်ပြသောမှိုက်မှန်းချက်များ
၁ ရွာတွင်းလမ်းများ ကောင်းစွာ ရောင်းချခြင်း	၁ ရွာတွင်းလမ်းများ စီမံကိန်း နားထောင်ခြင်း သွားလာရန်
၂ ရွာထွက်လမ်းများ ကောင်းစွာ သွားလာရန်	၂ ရွာထွက်လမ်းများ ကောင်းစွာ သွားလာရန်
၃ ရေဦး ရေလာရခက်ခဲ ဖြစ်ခြင်း ဖြစ်နေပါက ရေဦး မာစာ	၃ ရေဦး ရေလာရခက်ခဲ ဖြစ်ခြင်း ဖြစ်နေပါက ရေဦး မာစာ
၄ အားကစား ကွင်း ဖြစ်အားကစားကွင်း	၄ ရွေးကောက်ပွဲ အသိပညာ ပေးခြင်း
၅ ရွေးကောက်ပွဲ အသိပညာ ပေးခြင်း	၅ ဖျပ်ခပ်စီး ချိတ် ဖျတ် ဖြစ်နေခြင်း
၆ ဖျပ်ခပ်စီး ချိတ် ဖျတ် ဖြစ်နေခြင်း	၆ စာကြည့်တိုက်မရှိဘဲ အသိပညာပေးခြင်း
၇ စာကြည့်တိုက်မရှိဘဲ အသိပညာပေးခြင်း	၇ အိမ်တွင်းအသိပညာ ပေးခြင်း



ဂ။ လူထုစီမံကိန်း၏ လာမည့် ( ၄ ) နှစ်အတွက် အကျုံးဝင်သော ဦးစားပေး ဖွံ့ဖြိုးတိုးတက်မှု လုပ်ငန်း အစီအစဉ်များအားဖော်ပြပါ။

အဆင့်	ကျေးရွာအတွက် ဦးစားပေး ဖွံ့ဖြိုးတိုးတက်မှု လုပ်ငန်းစဉ်များ	အဆိုပြုသူ (အမျိုးသားများ/ အမျိုးသမီးများ/အမျိုးသား+ အမျိုးသမီး)	ခန့်မှန်းကုန်ကျ စရိတ်	အကျိုးခံစားခွင့်ရှိသူ ခန့်မှန်းခြေ အရေအတွက်
၁	ဖွံ့ဖြိုးရေး ကျောက်ချောလမ်း	အမျိုးသား + အမျိုးသမီး		
၂	ရွာထွက်ဖမ်းကျောက်ချောလမ်းခြေ	အမျိုးသား + အမျိုးသမီး		
၃	လမ်းစား ဗဟိုပိတ်ရုံ ခြေခံ	အမျိုးသား + အမျိုးသမီး		
၄	လျှပ်စစ် ကိရိယာပေးစနစ်	အမျိုးသား + အမျိုးသမီး		
၅	စာအုပ်တိုက် တည်ဆောက်ခြင်း	အမျိုးသား + အမျိုးသမီး		
၆	ကျေးလက် ဆေးဝါးပေးစနစ်	အမျိုးသား + အမျိုးသမီး		
၇	နားကစားကွင်း	အမျိုးသား		

ဃ။ လူထုစီမံကိန်း၏ လာမည့် ( ၄ ) နှစ်အတွက် အကျုံးမဝင်သော ဦးစားပေး ဖွံ့ဖြိုးတိုးတက်မှု လုပ်ငန်း အစီအစဉ်များအားဖော်ပြပါ။

အဆင့်	ကျေးရွာအတွက် ဦးစားပေး ဖွံ့ဖြိုးတိုးတက်မှု လုပ်ငန်းစဉ်များ	အဆိုပြုသူ (အမျိုးသားများ/ အမျိုးသမီးများ/အမျိုးသား+ အမျိုးသမီး)	အခန်းကဏ္ဍ
၁	အိမ်ခြံမြေ အသစ်တည်ဆောက်ခြင်း	အမျိုးသမီး	
၂			
၃			
၄			
၅			
၆			

ခေါင်းဆောင်၊ ကျေးရွာစီမံကိန်းအထောက်အကူပြုကော်မတီမှ အတည်ပြုသည်။

အမည် ဒေါ်ခင်စု လက်မှတ် [Signature] နေ့စွဲ ၂၂.၁၁.၂၀၁၇





၁၀။ ပုံစံ ၈-၃။ ကျေးရွာဖွံ့ဖြိုးရေး ဦးစားပေးအစီအစဉ်တာဝန်ထမ်းဆောင်မှုစာရွက်စာတမ်း

ပုံစံ - ၈-၃ ကျေးရွာဖွံ့ဖြိုးရေး ဦးစားပေးအစီအစဉ် (Form PC 3)

လယ်ဧွန်မှတ်တမ်း အထောက်အပံ့(၃)ကျေးရွာဖွံ့ဖြိုးရေးမှတ်တမ်းအစည်းအဝေးဦးစီးထုတ်ပြန်သော အစီအစဉ် အကောင်အထည်ဖော်ရေး အစီအစဉ်အကျဉ်းချုပ်			
လယ်ဧွန်မှတ်တမ်း အစည်းအဝေး အဖွဲ့အစည်း - မြေကျွန်း			
မူရင်း	၉.၁၀.၂၀၁၈	စက်ဝန်းအား အမှတ်ဖြစ်ပါ (✓) <input type="checkbox"/> စက်ဝန်း(၀)	
		<input type="checkbox"/> စက်ဝန်း(၂) <input type="checkbox"/> စက်ဝန်း(၃) <input type="checkbox"/> စက်ဝန်း(၄)	
ပြည်နယ်/တိုင်း	မြို့နယ်	ကျေးရွာအုပ်စု	ကျေးရွာ
မန္တလေး	ကျောက်တိုင်	လေးရံ	လေးရံ

က။ အစီအစဉ်အကောင်အထည်ဖော်ရေးအဖွဲ့အစည်း - ယခုလက်ရှိအခြေအနေတွင်ကျေးရွာဖွံ့ဖြိုးရေးတိုင်းတာရေးအဖွဲ့အစည်း အဖွဲ့အစည်းအဖွဲ့အစည်းအဖွဲ့အစည်းသည် မည်သည့်အဖွဲ့အစည်းဖြစ်ပါသနည်း (အမျိုးသား/သမီး အနည်းဆုံးအစီအစဉ် ၅ ရပ်စေပါ)

အုပ်စုဖွဲ့စည်းမှုများမှ တင်ပြသော အစီအစဉ်အဖွဲ့အစည်း	
အစည်းအဝေး ၃၀၀၀ ဖြစ်ရန် ရှိသည့် အဖွဲ့အစည်း ၂၀၀၀ ခန့် ဖြစ်ပါသည်။	<input type="checkbox"/> ကျား ၃၀၀၀ ကျား + မ
အစည်းအဝေးအဖွဲ့အစည်း ၃၀၀၀ ဖြစ်ရန် ရှိသည့် အဖွဲ့အစည်း ၂၀၀၀ ခန့် ဖြစ်ပါသည်။	<input type="checkbox"/> ကျား ၃၀၀၀ ကျား + မ
အစည်းအဝေးအဖွဲ့အစည်း ၃၀၀၀ ဖြစ်ရန် ရှိသည့် အဖွဲ့အစည်း ၂၀၀၀ ခန့် ဖြစ်ပါသည်။	<input type="checkbox"/> ကျား ၃၀၀၀ ကျား + မ
အစည်းအဝေးအဖွဲ့အစည်း ၃၀၀၀ ဖြစ်ရန် ရှိသည့် အဖွဲ့အစည်း ၂၀၀၀ ခန့် ဖြစ်ပါသည်။	<input type="checkbox"/> ကျား ၃၀၀၀ ကျား + မ
အစည်းအဝေးအဖွဲ့အစည်း ၃၀၀၀ ဖြစ်ရန် ရှိသည့် အဖွဲ့အစည်း ၂၀၀၀ ခန့် ဖြစ်ပါသည်။	<input type="checkbox"/> ကျား ၃၀၀၀ ကျား + မ
အစည်းအဝေးအဖွဲ့အစည်း ၃၀၀၀ ဖြစ်ရန် ရှိသည့် အဖွဲ့အစည်း ၂၀၀၀ ခန့် ဖြစ်ပါသည်။	<input type="checkbox"/> ကျား ၃၀၀၀ ကျား + မ
အစည်းအဝေးအဖွဲ့အစည်း ၃၀၀၀ ဖြစ်ရန် ရှိသည့် အဖွဲ့အစည်း ၂၀၀၀ ခန့် ဖြစ်ပါသည်။	<input type="checkbox"/> ကျား ၃၀၀၀ ကျား + မ
အစည်းအဝေးအဖွဲ့အစည်း ၃၀၀၀ ဖြစ်ရန် ရှိသည့် အဖွဲ့အစည်း ၂၀၀၀ ခန့် ဖြစ်ပါသည်။	<input type="checkbox"/> ကျား ၃၀၀၀ ကျား + မ
အစည်းအဝေးအဖွဲ့အစည်း ၃၀၀၀ ဖြစ်ရန် ရှိသည့် အဖွဲ့အစည်း ၂၀၀၀ ခန့် ဖြစ်ပါသည်။	<input type="checkbox"/> ကျား ၃၀၀၀ ကျား + မ
အစည်းအဝေးအဖွဲ့အစည်း ၃၀၀၀ ဖြစ်ရန် ရှိသည့် အဖွဲ့အစည်း ၂၀၀၀ ခန့် ဖြစ်ပါသည်။	<input type="checkbox"/> ကျား ၃၀၀၀ ကျား + မ
အစည်းအဝေးအဖွဲ့အစည်း ၃၀၀၀ ဖြစ်ရန် ရှိသည့် အဖွဲ့အစည်း ၂၀၀၀ ခန့် ဖြစ်ပါသည်။	<input type="checkbox"/> ကျား ၃၀၀၀ ကျား + မ



၁။ မျှော်မှန်းခြင်း- နောင်လာမည့် ( ၅ )နှစ် အတွင်း ကျေးရွာဖွံ့ဖြိုးရေး မျှော်မှန်းလျာထားချက်များအား တင်ပြပါ။

အုပ်စုခွဲဆွေးနွေးမှုများမှ တင်ပြသောအခက်အခဲအတားအဆီးများ	
ကျေးရွာလူထုနှင့်အစည်းအဝေး ဖြေဖျက်နိုင်စေရန်အတွက် အစည်းအဝေးခန်းမ (ဆို) ဘက်စုံဆုံ့ ခန်းမ ရှိရမည် -	<input type="checkbox"/> ကျား <input type="checkbox"/> မ <input type="checkbox"/> ကျား+ မ
ရေသန့်စက်ရှိရမည် -	<input type="checkbox"/> ကျား <input type="checkbox"/> မ <input type="checkbox"/> ကျား+ မ
ရွာတွင်းလမ်းအားလုံး ရာသီဥတုအခြေအနေအထား အရ ရေသောက်ရန်အတွက် ရေအိုးများ ထားရှိရမည် -	<input type="checkbox"/> ကျား <input type="checkbox"/> မ <input type="checkbox"/> ကျား+ မ
ကျေးရွာလူထုများ ဖယ်လှူပေးပေးခြင်းဖြင့် အကျိုးရှိစေရန်အတွက် တိုက်ရိုက်ရမည် -	<input type="checkbox"/> ကျား <input type="checkbox"/> မ <input type="checkbox"/> ကျား+ မ
မီးလင်းရေး ဖြန့်ဖြူးခြင်း (အင်ဂျင်နီယာ ဆို) ကျွမ်းကျင်မှု	<input type="checkbox"/> ကျား <input type="checkbox"/> မ <input type="checkbox"/> ကျား+ မ
စိုက်ပျိုးရေး နည်းပညာများ သိရှိ သိန့်အပ်ခြင်းနှင့် များတိုး ထားရမည် -	<input type="checkbox"/> ကျား <input type="checkbox"/> မ <input type="checkbox"/> ကျား+ မ
အိမ်တွင်း ခန္ဓာစနစ်၊ ကန်ခြင်းစနစ်၊ မြားရေး၊ လုပ်ငန်းများ လုပ်နိုင်ရမည် -	<input type="checkbox"/> ကျား <input type="checkbox"/> မ <input type="checkbox"/> ကျား+ မ
သာယာကောင်းမွန်စေရန်အား ကောင်းမွန်စေရန် ရှိရမည် -	<input type="checkbox"/> ကျား <input type="checkbox"/> မ <input type="checkbox"/> ကျား+ မ
	<input type="checkbox"/> ကျား <input type="checkbox"/> မ <input type="checkbox"/> ကျား+ မ
	<input type="checkbox"/> ကျား <input type="checkbox"/> မ <input type="checkbox"/> ကျား+ မ





၈။ လူထုစီမံကိန်း၏ လာမည့် (၄) နှစ်အတွက် အကျုံးဝင်သော ဦးစားပေး ဖွံ့ဖြိုးတိုးတက်မှု လုပ်ငန်း အစီအစဉ်များအားဖော်ပြပါ။

ဦးစားပေးအဆင့်	ကျေးရွာအတွက် ဦးစားပေး ဖွံ့ဖြိုးတိုးတက်မှု လုပ်ငန်းစဉ်များ	အဆိုပြုသူ (အမျိုးသားများ/ အမျိုးသမီးများ/ အမျိုးသား + အမျိုးသမီး)	အခန်းကဏ္ဍ	ဦးစားပေးအဆင့် သတ်မှတ်ချက်	ခန့်မှန်းကုန်ကျစရိတ်	အကျိုးခံစားခွင့်ရှိသူ ခန့်မှန်းခြေအရေအတွက်		
						ကျား	မ	ပေါင်း
၁	ရွာတွင်းကျောက်ရောမြေ ဖန်တီးခြင်း	အမျိုးသား + အမျိုးသမီး	ကမ္ဘာ့ဆေး	၁	11,348,120	280	330	610
၂	ဒုတိယတန်းကျောက်ရောင်	အမျိုးသား + အမျိုးသမီး	အခြား	၂	10,000,000	280	330	610
၃	ရွာပြင်ဖမ်း	အမျိုးသား + အမျိုးသမီး	ကမ္ဘာ့ဆေး	၃	15,000,000	280	330	610
၄	စာသင်ကျောင်း တိုးချဲ့	အမျိုးသား + အမျိုးသမီး	ကျောက်	၄	20,000,000	280	330	610
၅								

၉။ လူထုစီမံကိန်း၏ လာမည့် (၄) နှစ်အတွက် အကျုံးဝင်သော ဦးစားပေး ဖွံ့ဖြိုးတိုးတက်မှု လုပ်ငန်း အစီအစဉ်များအားဖော်ပြပါ။

အဆင့်	ကျေးရွာအတွက် ဦးစားပေး ဖွံ့ဖြိုးတိုးတက်မှု လုပ်ငန်းစဉ်များ	အဆိုပြုသူ (အမျိုးသားများ/ အမျိုးသမီးများ/ အမျိုးသား + အမျိုးသမီး)	အခန်းကဏ္ဍ
၁	ဖယ်ယူဆွဲချက်ကိုင်ရိယာ	အမျိုးသား + အမျိုးသမီး	အခြား
၂	ဆက်လက်သင်တန်း	အမျိုးသား	အခြား
၃	ပျိုးကောင်း ပျိုးသစ်	အမျိုးသား + အမျိုးသမီး	စိုက်ပျိုးရေး
၄	အိမ်ထောင်ရေး ဗဟုသုတ ပေးအား	အမျိုးသမီး	အခြား
၅			

ခေါင်းဆောင်၊ ကျေးရွာစီမံကိန်းအထောက်အကူပြုကော်မတီမှအတည်ပြုသည်။

အမည် ဦးစောစော လက်မှတ် [Signature] နေ့စွဲ [Signature]



စတုတ္ထနှစ်စက်ဝန်း

ပုံစံ - ၈-၃ ကျေးရွာခွဲဖြိုရေး ဦးစားပေးအစီအစဉ် (Form PC 3)

လမ်းညွှန်ချက်၊ အဆင့်(၃)ကျေးရွာမှိုက်မှန်းချက်အစဉ်အတိုင်းအရေးပြီးဆုံးသောအခါ ကျေးရွာစီမံကိန်း အထောက်အကူပြု  
ကော်မတီသည် လူထုစည်းရုံးရေးမှူးအကူအညီဖြင့် ဤပုံစံ ကိုပြည့်စုံအောင် ဖြည့်သွင်းရမည်။

လူထုစည်းရုံးရေးမှူး/ဝန်ထမ်း အမည် ဒေါ်ခန္ဓာတွေး

နေ့စွဲ ၂၆.၁၁.၂၀၁၉  ကံဝန်းအား အမှတ်ဖြစ်ပါ (✓)  စက်ဝန်း(၁)  
 စက်ဝန်း(၂)  စက်ဝန်း(၃)  စက်ဝန်း(၄)

ပြည်နယ်/တိုင်း မန္တလေး မြို့နယ် လျှော်ဘွယ် ကျေးရွာအုပ်စု ဝါးရုံ ကျေးရွာ ဝါးရုံ

က၊ အစိုးရအဖွဲ့အစည်းအဖွဲ့အစည်းများအားလုံးနှင့် - ယခု လက်ရှိအခြေအနေတွင်ဤကျေးရွာခွဲဖြိုရေးတိုးတက်ရေးအတွက်  
အဓိကအစိုးရအဖွဲ့အစည်းအဖွဲ့အစည်းများသည် မည်သည့်အဖွဲ့အစည်းမှ (အမျိုးသား/သမီး အားညှင်းဆုံအစီအစဉ် ၅ ခုစီဖြစ်ပါ)

အုပ်စုခွဲရေးနေ့မှူးများမှ ငွေပြေးအစီအစဉ်အဖွဲ့အစည်းအဖွဲ့အစည်းများ	
မိုးရာသီတွင်အခြေအနေအထားအရအစီအစဉ်အဖွဲ့အစည်းအဖွဲ့အစည်းများသည် မည်သည့်အဖွဲ့အစည်းမှ (အမျိုးသား/သမီး အားညှင်းဆုံအစီအစဉ် ၅ ခုစီဖြစ်ပါ)	<input type="checkbox"/> ကျား <input checked="" type="checkbox"/> မကျား + မ
ရွာတွင်းထွက်ပျားအစီအစဉ်အဖွဲ့အစည်းအဖွဲ့အစည်းများသည် မည်သည့်အဖွဲ့အစည်းမှ (အမျိုးသား/သမီး အားညှင်းဆုံအစီအစဉ် ၅ ခုစီဖြစ်ပါ)	<input type="checkbox"/> ကျား <input checked="" type="checkbox"/> မကျား + မ
အားကစား ကျွမ်းကျင်မှုအစီအစဉ်အဖွဲ့အစည်းအဖွဲ့အစည်းများသည် မည်သည့်အဖွဲ့အစည်းမှ (အမျိုးသား/သမီး အားညှင်းဆုံအစီအစဉ် ၅ ခုစီဖြစ်ပါ)	<input type="checkbox"/> ကျား <input checked="" type="checkbox"/> မကျား + မ
ယက်ဖွဲ့ပညာဆက်သွယ်မှုအစီအစဉ်အဖွဲ့အစည်းအဖွဲ့အစည်းများသည် မည်သည့်အဖွဲ့အစည်းမှ (အမျိုးသား/သမီး အားညှင်းဆုံအစီအစဉ် ၅ ခုစီဖြစ်ပါ)	<input type="checkbox"/> ကျား <input checked="" type="checkbox"/> မကျား + မ
ထောက်ပံ့ရေးအဖွဲ့အစည်းအဖွဲ့အစည်းများသည် မည်သည့်အဖွဲ့အစည်းမှ (အမျိုးသား/သမီး အားညှင်းဆုံအစီအစဉ် ၅ ခုစီဖြစ်ပါ)	<input type="checkbox"/> ကျား <input checked="" type="checkbox"/> မကျား + မ
စာကြည့်တိုက်ဖွဲ့စည်းမှုအစီအစဉ်အဖွဲ့အစည်းအဖွဲ့အစည်းများသည် မည်သည့်အဖွဲ့အစည်းမှ (အမျိုးသား/သမီး အားညှင်းဆုံအစီအစဉ် ၅ ခုစီဖြစ်ပါ)	<input type="checkbox"/> ကျား <input checked="" type="checkbox"/> မကျား + မ
အသင်းအဖွဲ့အစည်းအဖွဲ့အစည်းများသည် မည်သည့်အဖွဲ့အစည်းမှ (အမျိုးသား/သမီး အားညှင်းဆုံအစီအစဉ် ၅ ခုစီဖြစ်ပါ)	<input type="checkbox"/> ကျား <input checked="" type="checkbox"/> မကျား + မ
ယျပ်စစ်အဖွဲ့အစည်းအဖွဲ့အစည်းများသည် မည်သည့်အဖွဲ့အစည်းမှ (အမျိုးသား/သမီး အားညှင်းဆုံအစီအစဉ် ၅ ခုစီဖြစ်ပါ)	<input type="checkbox"/> ကျား <input checked="" type="checkbox"/> မကျား + မ
စိုက်ပျိုးရေးနှင့်ပညာများအစီအစဉ်အဖွဲ့အစည်းအဖွဲ့အစည်းများသည် မည်သည့်အဖွဲ့အစည်းမှ (အမျိုးသား/သမီး အားညှင်းဆုံအစီအစဉ် ၅ ခုစီဖြစ်ပါ)	<input checked="" type="checkbox"/> ကျား <input type="checkbox"/> မကျား + မ
	<input type="checkbox"/> ကျား <input type="checkbox"/> မကျား + မ





၁။ မျှော်မှန်းခြင်း- နောင်လာမည့် (၅) နှစ် အတွင်း ကျေးရွာဖွံ့ဖြိုးရေး မျှော်မှန်းလျာထားချက်၊ နားအား တင်ပြပါ။

အုပ်စုဖွဲ့စည်းရေးမှူးများမှ ဘဏ်ပြင်သာအစီအစဉ်အစီအစဉ်များ	
ယင်းဘေးရှေ့အန္တရာယ်များ ရှေးဦးစွာ လာကောင်းမှုနှင့် ပြီးလမ်းများလည်းကောင်း၊ မြှုပ်နှံရမည်။	<input type="checkbox"/> ကျား <input checked="" type="checkbox"/> မ <input type="checkbox"/> ကျား+ မ
ကျေးရွာတွင်း ယင်းအားလုံး ကောင်းမှုနှင့် ရမည်။	<input type="checkbox"/> ကျား <input checked="" type="checkbox"/> မ <input type="checkbox"/> ကျား+ မ
အားကစားကွင်း ဖြစ်ရမည်။	<input type="checkbox"/> ကျား <input checked="" type="checkbox"/> မ <input type="checkbox"/> ကျား+ မ
အိမ်တွင်း ဝန်ပိုင်၊ ဝန်ပိုင်စီးပွားများ လုပ်ငန်းစဉ်များ	<input type="checkbox"/> ကျား <input checked="" type="checkbox"/> မ <input type="checkbox"/> ကျား+ မ
အိမ်တိုင်ရာစုရောက် ရေပေးဝေမှုအဖွဲ့ ဖြစ်ရမည်။	<input type="checkbox"/> ကျား <input checked="" type="checkbox"/> မ <input type="checkbox"/> ကျား+ မ
ကျေးရွာအခြေစိုက်ဖွံ့ဖြိုးရမည်။	<input type="checkbox"/> ကျား <input checked="" type="checkbox"/> မ <input type="checkbox"/> ကျား+ မ
အသင်းအစည်းအဝေး ဖွဲ့စည်းရန်အဖွဲ့ဖြစ်ရမည်။	<input type="checkbox"/> ကျား <input checked="" type="checkbox"/> မ <input type="checkbox"/> ကျား+ မ
လျှပ်စစ်ဖိတ် ဖြစ်ရမည်။	<input type="checkbox"/> ကျား <input checked="" type="checkbox"/> မ <input type="checkbox"/> ကျား+ မ
အိမ်ထောင်ရေး၊ အသင်းအစည်းအဝေး ဖြစ်ဖို့ စီမံအဖွဲ့အစည်း တို့လုပ်ရမည်။	<input checked="" type="checkbox"/> ကျား <input type="checkbox"/> မ <input type="checkbox"/> ကျား+ မ
	<input type="checkbox"/> ကျား <input type="checkbox"/> မ <input type="checkbox"/> ကျား+ မ



၈။ လူ့စွမ်းရည်တိုးတက်ရေး ဝန်ဆောင်ခံ ဝန်ထမ်းများ၏ လုပ်ငန်းဆောင်ရွက်မှု အစီအစဉ်များအားဖော်ပြပါ။

ဦးစား မေး အဆင့်	ဝန်ထမ်းများအတွက် ဦးစားမေး ရွေးချယ်ထားသည့် လုပ်ငန်းစဉ်များ	အဆိုပြုသူ (အမျိုးသားများ/ အမျိုးသမီးများ / အမျိုးသား+ အမျိုးသမီး)	ဆန်း စစ် ကဏ္ဍ	ဦးစား မေး အဆင့် သတ်မှတ် စဉ်	ခန့်မှန်း ကုန်ကျ စရိတ်	အတိုးပေးစွမ်းရည်ပေး နိုင်မှုအခြေအနေအတွက်		
						ကုန် ကျ	မ	စရိတ်
၁	ပြည်သူ့ဝန်ထမ်းများ၏ အခြေ ခံပညာရေးနှင့် အသိပညာ ပေးပို့ပေးခြင်း	ကဗျာအောင် + ကဗျာအောင်		၁	၂၂၂၂၂၂	၃၀၄	၃၃၃	၆၆၇
၂	ဘက်စုံပညာရေး	ကဗျာအောင် + ကဗျာအောင်		၂	၃၃၃၃၃၃	၃၀၄	၃၃၃	၆၆၇
၃	ရွာခြေပေးခြင်း	ကဗျာအောင် + ကဗျာအောင်		၃	၄၄၄၄၄၄	၃၀၄	၃၃၃	၆၆၇
၄				၄				
၅				၅				

၉။ လူ့စွမ်းရည်တိုးတက်ရေး ဝန်ဆောင်ခံ ဝန်ထမ်းများ၏ လုပ်ငန်းဆောင်ရွက်မှု အစီအစဉ်များအားဖော်ပြပါ။

အဆင့်	ဝန်ထမ်းများအတွက် ဦးစားမေး ရွေးချယ်ထားသည့် လုပ်ငန်းစဉ်များ	အဆိုပြုသူ (အမျိုးသားများ/ အမျိုးသမီးများ / အမျိုးသား+ အမျိုးသမီး)	ဆန်းစစ် ကဏ္ဍ
၁	စိတ်ပိုင်း၊ ဓမ္မဗျူဟာရေးရာ		အထောက်အကူပြုခြင်း
၂	စိတ်ပိုင်း၊ နည်းပညာ		စိတ်ပိုင်းရေးရာ
၃			
၄			
၅			

ခေါင်းစဉ်အရင်း၊ ဝန်ထမ်းစွမ်းရည်တိုးတက်ရေးအဖွဲ့အစည်း၏ ဝန်ထမ်းများ၏ အစီအစဉ်များအားဖော်ပြပါ။

အမည် ဦးစောအောင် လက်မှတ် [လက်မှတ်] ၀၄.၈.၂၀၂၃-၀၅.၂၀၂၃





အစည်းအဝေးမှတ်တမ်း



ကျေးရွာအစည်းအဝေးမှတ်တမ်း

အစည်းအဝေးပြုလုပ်သည့်နေရာ ။ ။ အုပ်ချုပ်ရေးဌာန၊ နေအိမ်  
 ကျေးရွာ ။ ။ ဝါးရုံ  
 ကျေးရွာအုပ်စု ။ ။ ဝါးရုံ  
 အချိန် ။ ။ နေ့လယ် (၁၅:၀၀)  
 အစည်းအဝေးအမည် ။ ။ ကျေးရွာပထမအကြိမ်အစည်းအဝေး

တက်ရောက်သူဦးရေ ကျား ( ၃၄ )၊ မ ( ၅၅ ) စုစုပေါင်း ( ၈၉ )

အစည်းအဝေးတွင်ဆွေးနွေးသည့်အကြောင်းအရာ။

- ၁။ လူထုစုစည်းရုံးရေးဌာန၏ကွပ်ကဲမှု အစည်းအဝေးပြုလုပ်.....
- ၂။ ရှေ့ဦးစီးရုံး...ရပ်ရွာစုစည်းရုံးရေးအဖွဲ့...ရွေးချယ်ရေးအဖွဲ့...ရွေးချယ်ရေးအဖွဲ့...ရွေးချယ်ရေးအဖွဲ့.....
- ၃။ စီမံကိန်း...ထိတ်တက်ခြင်း...ရွေးချယ်ရေးအဖွဲ့...ရွေးချယ်ရေးအဖွဲ့...ရွေးချယ်ရေးအဖွဲ့.....
- ၄။ ရွေးချယ်ရေးအဖွဲ့.....
- ၅။ လက်ထောက်အစည်းအဝေး...ရွေးချယ်ရေးအဖွဲ့...ရွေးချယ်ရေးအဖွဲ့...ရွေးချယ်ရေးအဖွဲ့.....
- ၆။ အလုပ်...ရွေးချယ်ရေးအဖွဲ့...ရွေးချယ်ရေးအဖွဲ့...ရွေးချယ်ရေးအဖွဲ့.....
- ၇။ လူထုစုစည်းရုံးရေးအဖွဲ့...ရွေးချယ်ရေးအဖွဲ့...ရွေးချယ်ရေးအဖွဲ့.....
- ၈။ ဆွေးနွေးခြင်း။.....
- ၉။ .....
- ၁၀။ .....



ဆွေးနွေးချက်များ (ပြောသူနှင့်အကြောင်းအရာကိုတွဲမှတ်တမ်းတင်ရန်)

- လူထုစည်းရုံးရေး ဖွဲ့စည်းခန္ဓာထွေး မြေစီမံကိန်း မိတ်ဆက်ခြင်း နှင့် စီမံကိန်း အကြောင်းအရာများ အား ရှင်းလင်းပြောကြား ရာတွင် လူထုပတ်ဝန်းကျင် စီမံကိန်း သည် စတုတ္ထ ဝက်စပီရက် ရှိလာသည် ဖြစ်၍ စီမံကိန်း၏ အချိန်ကာလ ဖြစ်သော အတူတကွ ပေါင်းဆောင်ရွက်တက်သောအခါ စီမံကိန်း နှင့် ပတ်သက် သည့် မည်သည့် အရာမဆို ပွင့်လင်း ဖြစ်လာစွာ ပြုတော်မူသောအခါများကို လေ့လာသိပညာ ရှိ ကျေးဇူးတော်ဖြင့် ဖြိုးရေး များတွင် အသုံးပြု၍ အထူးပြုလုပ် သည့် ပါကြောင်း နှင့် မိမိတို့ ကျေးဇူးတော်ဖြင့် အစည်းအဝေး တွင် တက်ကြွစွာ သုံးပေးပါဝင်ရန် ကျေးဇူးတော်အဖြစ် တကယ် ထိုအပ်ချက်များ ကား ဆွေးနွေး ကြရန် လုပ်ငန်း နှင့် ကနော့ အထည်ဖော်ရာတွင် လည်း ကျေးဇူးတော်ဖြင့် ကောမတီ ထိရောက်စွာ အား လုံး အတူတကွ ပူးပေါင်းဆောင်ရွက်ကြရန် မြော်ကြားပါသည်။

ဆက်လက်၍ လက်ထောက်နည်းပညာ ဖွဲ့စည်းရေး ဖွဲ့စည်းရေး၊ စက်ဝိုင်း အဖွဲ့ (၆) ဖွဲ့စည်း၊ ကဆင် (၁၄) ဆင့် ကား လေ့လာစွာ ရှင်းလင်း ပြောကြားပါ၍ လူတို့ပါဝင်သော လူမှုအဖွဲ့စည်း ဖွဲ့စည်း ကျွေးဇူးတော်ဖြင့် ဆွေးနွေး ပေးပါသည်။

ကျေးဇူးတော်အခက် အခဲပြဿနာများ၊ ဆွေးနွေး ရာတွင် လည်း မိမိတို့ ကျေးဇူးတော် အဖွဲ့အစည်း များကို ကား လုံး တောင်းဆို ကြ၍ ထိုအခါ ကျေးဇူးတော် အဖွဲ့ အစည်း ပြုစု နှင့် ခံ့ခွာ ပြုစု မည် ဖြစ်ကြောင်း ပြောကြား ၍ အခက် အခဲ ပြဿနာများ၊ မြှောက်ဖွဲ့ နှင့် များ ကျေးဇူးတော်ဖြင့် ဆွေးနွေး ပေးပါသည်။ ကျား - မရေးရာ ကျွေးဇူးတော် လည်း လေ့လာစွာ ရှင်းလင်း ပြောကြား ပါသည်။





ဆုံးဖြတ်ချက်များ

၁။ ..... လူတိုင်းပါဝင်သော လူမှုအဖွဲ့အစည်းများဖြင့် အကျိုးရှိစေရန်...  
...အခက်အခဲပြဿနာများ၊ ဖြေရှင်းချက်များကို ဆွေးနွေးပေးရန်...

၂။ ..... ခံယူပါသည်။

၃။ .....

၄။ .....

၅။ .....

မှတ်တမ်းတင်သူ *Sander*  
အမည်      ဒေါ်စန္ဒာစော  
ရာထူး      ယူထုစဉ်းရုံးအဖွဲ့  
ရက်စွဲ      ၂၅.၁၁.၂၀၁၉

အတည်ပြုသူ *Lin*  
အမည်      ဦးတင်စော  
ရာထူး      ဒီ.တောက်စုကွဲ  
ရက်စွဲ      ၂၅.၁၁.၂၀၁၉



ကျေးရွာအစည်းအဝေးမှတ်တမ်း

အစည်းအဝေးပြုလုပ်သည့်နေရာ ။ ။ စွယ်ချုပ်ရေဗျူးနေအိမ်

ကျေးရွာ ။ ။ ဝါးရုံ

ကျေးရွာအုပ်စု ။ ။ ဝါးရုံ

အချိန် ။ ။ နေ့လည် (၁၅:၀၀)

အစည်းအဝေးအမည် ။ ။ ကျေးရွာ ဒုတိယအကြိမ်အစည်းအဝေး

တက်ရောက်သူဦးရေ ကျား ( ၃၇ )၊ မ ( ၅၅ ) စုစုပေါင်း ( ၉၂ )

အစည်းအဝေးတွင်ဆွေးနွေးသည့်အကြောင်းအရာ။

- ၁။ ပထမဆုံးအကြောင်းအရာ... အစည်းအဝေး... အစည်းအဝေး... အစည်းအဝေး... အစည်းအဝေး...
- ၂။ ... အစည်းအဝေး... အစည်းအဝေး... အစည်းအဝေး... အစည်းအဝေး...
- ၃။ ... အစည်းအဝေး... အစည်းအဝေး... အစည်းအဝေး... အစည်းအဝေး...
- ၄။ ... အစည်းအဝေး... အစည်းအဝေး... အစည်းအဝေး... အစည်းအဝေး...
- ၅။ ... အစည်းအဝေး... အစည်းအဝေး... အစည်းအဝေး... အစည်းအဝေး...
- ၆။ ... အစည်းအဝေး... အစည်းအဝေး... အစည်းအဝေး... အစည်းအဝေး...
- ၇။ ... အစည်းအဝေး... အစည်းအဝေး... အစည်းအဝေး... အစည်းအဝေး...
- ၈။ .....
- ၉။ .....
- ၁၀။ .....







ဆုံးဖြတ်ချက်များ

၁။ ပထမဦးဆုံး ပေးကြမ်းသည် ရွာကွင်းကျောက်ရောင်ခြေရွာ၏.....

ဆင်းခြင်းနှင့် သစ်ပင်ထိန်းသိမ်းရေးအဖွဲ့အစည်းများ ဆောင်ရွက်ရန်အတွက်.....

၂။ ဆက်လက်လုပ်ဆောင်ရန် ကမ္ဘာ့ဘဏ်မှ ဝန်ဆောင်မှုပေးဆွဲခြင်း.....

ခွင့်ပြုပါသည်။

၃။ .....

၄။ .....

၅။ .....

မှတ်တမ်းတင်သူ Sanday  
 အမည် ဒေါ်ခန္ဓာထွေး  
 ရာထူး ဗဟိုဌာနမှူး၊ ရုံးချုပ်၊ ဗဟိုဌာန  
 ရက်စွဲ ၂၆.၁၁.၂၀၁၉

အတည်ပြုသူ Linn  
 အမည် ဦးဝင်းအောင်  
 ရာထူး ဒါရိုက်တာချုပ်  
 ရက်စွဲ ၂၆.၁၁.၂၀၁၉





## ဝါးရုံကျေးရွာအုပ်စု - ဝါးရုံကျေးရွာ

ကဏ္ဍအလိုက် ဦးစားပေးလုပ်ငန်းချုပ်စာရင်း

ကဏ္ဍ	ဦးစားပေးအဆင့်	လုပ်ငန်းအမျိုးအစား	အဆိုပြုသူ (အမှန်ခြစ်ရန်)			စုနှစ်	ထောက်ပံ့မည့်အဖွဲ့အစည်း (သို့) ဌာန	မှတ်ချက်
			ကျား	မ	ကျား+မ			
အခြေခံအဆောက်အအုံကဏ္ဍ (လမ်း/တံတား/ရေရရှိရေး/မီးလောင်ရေး)	၀	ကျောက်စေ့ မြေလှော်ရေး			✓		လူထုပေးပို့ပြုဒီမိုကရေစီ	
	၂	ရွာပြင်လမ်း			✓		လူထုပေးပို့ပြုဒီမိုကရေစီ	
	၃	ရေမြစ်ရေပြန်လှယ်တံတား			✓		လူထုပေးပို့ပြုဒီမိုကရေစီ	
	၄							
	၅							
လူမှုဝန်းကျင်ကဏ္ဍ (ပညာရေး/ ကျန်းမာရေး နှင့် ဆိုင်သောအဆောက်အအုံများနှင့် အခြား လိုအပ်ချက်များ)	၀							
	၂							
	၃							
	၄							
	၅							
သက်မွေးဝမ်းကျောင်းကဏ္ဍ (ဖွံ့ဖြိုးရေး/ ဖွဲ့စည်းရေး နှင့် ဆိုင်သော အဆောက်အအုံများ နှင့် အခြား လိုအပ်ချက်များ)	၀	စိုက်ပျိုးရေးဌာန			✓		စိုက်ပျိုးရေးဌာန	
	၂	စိုက်ပျိုးရေးဌာန	✓				စိုက်ပျိုးရေးဌာန	
	၃							
	၄							
	၅							
သဘာဝဘေးအန္တရာယ် လျော့ပါးရေး ကဏ္ဍ	၀							
	၂							
	၃							
	၄							
	၅							
အခြားကဏ္ဍ (ဌာနဆိုင်ရာများသို့ လွှဲပြောင်းနိုင်ခြင်း နှင့် အကောင်အထည်ဖော်ဆောင်ရွက်ပေးနိုင်ခြင်းမရှိသော လုပ်ငန်းများ)	၀	ဘက်စုံပုံနှိပ်ရေး			✓		လူထုပေးပို့ပြုဒီမိုကရေစီ	
	၂	အထွေထွေအဖွဲ့			✓		လူထုပေးပို့ပြုဒီမိုကရေစီ	
	၃	ပျော်ရွှင်ရေး			✓		ပျော်ရွှင်ရေး	
	၄							
	၅							