

ပြည်ထောင်စုသမ္မတ မြန်မာနိုင်ငံတော် အစိုးရ  
စိုက်ပျိုးရေး၊ မွေးမြူရေးနှင့် ဆည်မြောင်းဝန်ကြီးဌာန  
ကျေးလက်ဒေသဖွံ့ဖြိုးတိုးတက်ရေး ဦးစီးဌာန  
ပျော်ဘွယ်မြို့နယ်



လူထုဗဟိုပြုစီမံကိန်း  
National Community Driven Development Project  
(NCDDP)



ကျေးရွာဖွံ့ဖြိုးရေးအစီအစဉ်  
Village Development Plan (VDP)  
ဝါးရုံကျေးရွာ ၊ ဝါးရုံကျေးရွာအုပ်စု

၂၀၁၇ ခုနှစ်

ပျော်ဘွယ်မြို့



မာတိကာ

- ၁။ မြို့နယ်မြေပုံ
- ၂။ ကျေးရွာမြေပုံ(တည်နေရာ)
- ၃။ အုပ်စုတွင်ပါဝင်သောကျေးရွာများစာရင်း
- ၄။ ကျေးရွာအခြေခံအချက်အလက်များ (ကျေးရွာသမိုင်းကြောင်း)
- ၅။ လူထုပူးပေါင်းပါဝင်သော လူမှုဆန်းစစ်ခြင်းနှင့် အကဲဖြတ်ခြင်းလုပ်ငန်းစဉ်(PSA/PRA)အကျဉ်းချုပ်ဇယား
- ၆။ ကျေးရွာဖွံ့ဖြိုးရေးအစီအစဉ်အတွက်အသုံးပြုခဲ့သော PRA tools များနှင့်တစ်ခုချင်းစီအတွက် သုံးသပ် ချက်များ
- ၇။ ကော်မတီဝင်များရွေးချယ်ခြင်းနှင့်ကျေးရွာဖွံ့ဖြိုးရေးအစီအစဉ်ဆောင်ရွက်မှုမှတ်တမ်းခါတ်ပုံများ
- ၈။ ကျေးရွာအချက်အလက် (ပုံစံ-၁)
- ၉။ စီမံကိန်းစက်ဝန်းအချိန်ဇယား (ပုံစံ-၂)
- ၁၀။ ကျေးရွာဖွံ့ဖြိုးရေးဦးစားပေးအစီအစဉ် (ပုံစံ-၃)
- ၁၁။ ကျေးရွာအုပ်စုစီမံကိန်းလုပ်ငန်းခွဲရွေးချယ်ခြင်း (ပုံစံ-၄)
- ၁၂။ အစည်းအဝေးမှတ်တမ်းများ
- ၁၃။ ကဏ္ဍအလိုက်ဦးစားပေးဖွံ့ဖြိုးရေးလုပ်ငန်းစဉ်များ



၁။ ဖျော်သွယ်မြို့နယ် အမြေပုံ

ဖျော်သွယ်မြို့နယ်အခြေပြမြေပုံ

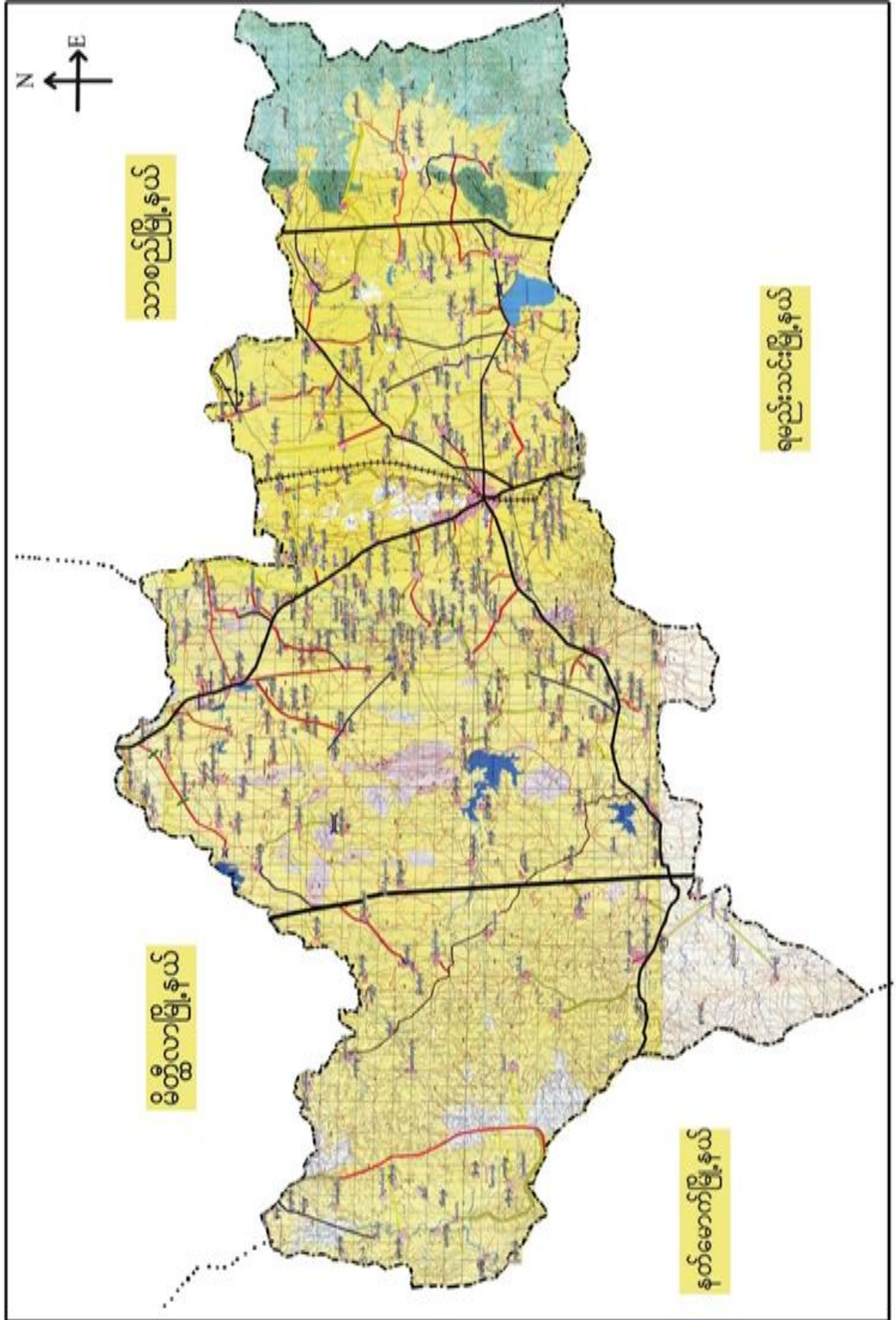



# ဝါးရုံကျေးရွာအုပ်စုမြေပုံ

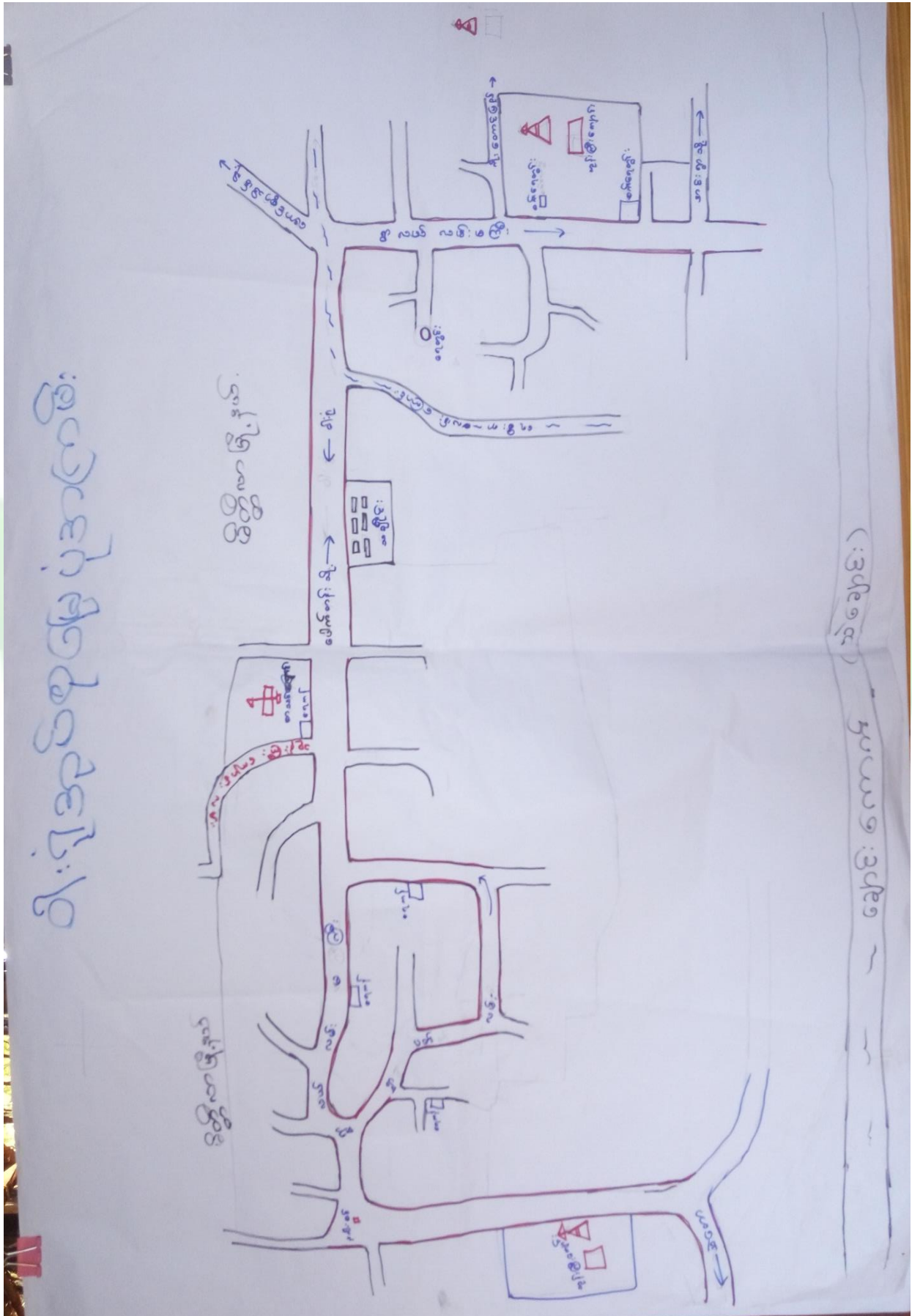

ဝါးရုံကျေးရွာအုပ်စုမြေပုံအကြောင်း

(ဒဂုံမြို့)

အမှတ်: ၁၂၃



၃။ ကျေးရွာအုပ်စုတွင်ပါဝင်သော ကျေးရွာများ  
 ၁။ ဝါးရုံ ၂။ ပေါက်တန်း  
 ၄။ ကျေးရွာ၏အခြေခံအချက်အလက်များ  
 ကျေးရွာသမိုင်းအကျဉ်း

ဝါးရုံကျေးရွာ သမိုင်းကြောင်း

ဝါးရုံကျေးရွာသည် မန္တလေးတိုင်းဒေသကြီး၊ ၇မနား၊ ၁၁၈:ခရိုင်၊ ပျော်ဘွယ်မြို့နယ် ဝါးရုံ  
 ကျေးရွာအုပ်စုအနက်တွင် ဝါးရုံတောင်ကွဲတွင် တည်ရှိပါသည်။ ဝါးရုံကျေးရွာသည် ကျေးရွာပေါင်း ကုသုတ်  
 ဆေးများစွာကတည်းက ရှိခဲ့သော ကွဲကွဲပြားပြားဖြစ်ပါသည်။ ဝါးရုံကျေးရွာသည် မိတ္ထီလာ မြို့နယ်၊ ၁၁၁ထပ်  
 မြို့နယ်တို့၏ ကျေးရွာများနှင့် နယ်နိမိတ်ချင်း ထိစပ်လျက်ရှိပါသည်။ ကျေးရွာအရပ်ရပ်ရှိသော လူမျိုးများမှာ  
 ဗုဒ္ဓဘာသာ၊ မဃလူမျိုးများ ဖြစ်ပါသည်။ ဘာသာစုံလူမျိုးများ ရေထိုင်စွမ်းကျင်ပြီး ကုမ္ပဏီအစုအဝေး  
 မှာ အစွမ်းထက် ရှည်ရှည်ကြီးကြီး တောင်းဆိုကာ အချင်းပယ်တို့ပါသည်။ ကွဲကွဲပြားပြားရှိပြီး အစွမ်းထက်  
 တစ်လမ်းရှိပါသည်။ ကွဲကွဲအစုအဝေးတွင် စာသင်ကျောင်းနှင့် သူရဲကြီးကျောင်း တည်ရှိပါသည်။ ကွဲကွဲ  
 တောင်းဆိုကာ ကျေးရွာကော်မရှာပါသည်။ ဝါးရုံကျေးရွာတွင် အိမ်ခြေ (၁၂၆) ၊ ကုန်းမြို့ (၆၀၄)  
 ဦး ရေထိုင်စွမ်းပါသည်။ ဝါးရုံကျေးရွာ၏ စီးပွားရေးလုပ်ငန်းမှာ လယ်ယာစိုက်ပျိုးရေး နှင့် မွေးမြူရေးလုပ်ငန်းဖြစ်  
 ပါသည်။ ယခုအချိန်တွင် ဆံပင်လုပ်ငန်း၊ လုပ်ကိုင်စေသူများ ရှိပါသည်။



- ထိခိုက်လွယ်သော အုပ်စုများ လူဦးရေ ( သက်ကြီး၊ မြေယာမဲ့၊ မသန်စွမ်းအုပ်စုများ)

သက်ကြီး	မြေယာမဲ့	မသန်စွမ်း
ကျား ( ၃၀ )၊မ ( ၄၁ )	ကျား ( - )၊မ ( - )	ကျား ( ၅ )၊မ ( ၁၉ )

- ကျေးရွာတွင်းရရှိနိုင်သော ဝန်ဆောင်မှုများ ( ကျန်းမာရေးဆေးခန်း၊ စာသင်ကျောင်း)

ဆေးရုံ/ဆေးခန်း	စာသင်ကျောင်း	စာကြည့်တိုက်	မူကြိုကျောင်း	ဈေး
မရှိ	ရှိ	မရှိ	ရှိ	မရှိ

- ရွာသူရွာသားများ၏ အဓိကစီးပွားရေးလုပ်ငန်း ( စိုက်ပျိုးမွေးမြူရေး၊ အခြားသီးနှံများ)

မွေးမြူရေး		စိုက်ပျိုးရေး		အခြား
နွား	သိုး	နှမ်း/ဝါ		မရှိ

- အဓိကရရှိနိုင်သော အရင်းအမြစ်များ

ကျောက်	သဲ	ကျောက်ဆွေး	ဂျင်းမြေ	အခြား
မရှိ	မရှိ	မရှိ	မရှိ	မရှိ

- ကျေးရွာနှင့်သက်ဆိုင်သော အခြားအရင်းအမြစ်များ

သောက်သုံးရေရရှိနိုင်မှု	မြေလွတ် မြေရိုင်း	ဆည်ရေသောက်ဧရိယာ	အခြား
ရှိ	မရှိ	မရှိ	မရှိ



၅။ လူထုပူးပေါင်းပါဝင်သော လူမှုဆန်းစစ်ခြင်းနှင့် အကဲဖြတ်ခြင်းလုပ်ငန်းစဉ် (PSA/PRA) အကျဉ်းချုပ်ဇယား

စဉ်	ကရိယာများ (PRA Tools)	ရက် စွဲ	ဦးတည်အုပ်စုနှင့် ရည်ရွယ်ချက်များ	တက်ရောက်သူ			အဓိက ဆွေးနွေးချက်များ
				ကျား	မ	ပေါင်း	
၁	ကျေးရွာလူမှုရေး၊ အရင်းအမြစ်ပြမြေပုံ (Social Map/ Resource Map)	၂၃.၁.၂၀၁၇	ရပ်မိရပ်ဖ၊ ကော်မတီဝင်များ၊ ကျေးရွာလူထုများ မြေပုံအားအသုံးပြု၍ ၎င်းတို့၏ အဓိကပြဿနာများ၊ အရင်းအမြစ်များနှင့် အခြေခံအဆောက် အအုံများ၊	၂၅	၂၇	၅၂	ကျေးရွာလူထု၏ ထင်ရှားသောမြေနေရာ၊အခြေခံ အဆောက်အအုံများ၊တိုင်းရင်းသ ားနှင့် ဘာသာရေး အဖွဲ့အစည်းများ၊မသန်စွမ်းသူရှိ သည့်အိမ်ထောင်စုများ၊အမျိုးသ မီးဦးဆောင်သည့်အိမ်ထောင်စုမ ျား၊လူမှုရေးဆိုင်ရာအချက်အလ က်များ။ ပြဿနာများနှင့် ဖြစ်နိုင်ခြေရှိသောအဆောက်အအုံ သစ်များ
၂	ဥစ္စာနေကြွယ်ဝမှုအ ဆင့်သတ်မှတ်ခြင်း (Wealth Ranking)	၂၃.၁.၂၀၁၇	ကျေးရွာအတွင်း စီးပွားရေးအခြေအနေ နက္ခတ်ခြားသောအုပ် စုများကိုစိစစ်ရန် ချမ်းသာ၊ အလယ်အ လတ်၊နွမ်းပါး၊ အလွန်နွမ်းပါးအုပ်စု များ	၂၅	၂၇	၅၂	ကျေးရွာအတွင်းရှိ အိမ်ထောင်စုများအား လူမှုစီးပွားအခြေအနေအလိုက် အုပ်စုများသတ်မှတ်ပေးခြင်း
၃	ကျေးမရေးရာကဏ္ဍ # ၁ ပိုင်ဆိုင်မှုနှင့်ခွဲခြမ်းစိ တ်ဖြာမှု	၂၃.၁.၂၀၁၇	အမျိုးသားနှင့်အမျိုး သမီးများ( အရင်းအ မြစ်ပိုင်ဆိုင်အသုံးချ မှု)	၂၅	၂၇	၅၂	
၄	ရာသီခွင်ပြပြက္ခဒိန် (Seasonal Calendar)	၂၃.၁.၂၀ ၁၇	ကော်မတီဝင်၊ အမျိုးသမီး၊ အမျိုးသားများ	၂၅	၂၇	၅၂	



၅	ကျားမရေးရာ# ၂ ပင့်ကူအိမ် ကွန်ယက် (Spider Web)	၂၃.၁.၂၀၁၇	အမျိုးသားများ နှင့် အမျိုးသမီးများ	၂၅	၂၇	၅၂ ကျေးရွာအတွင်းရှိ အမျိုးသမီး များ၏ အခြေအနေကိုသိရှိစေရန် တန်းတူအခွင့်အရေး ရရှိမှု နှင့် မရရှိသည့် အကြောင်းအရင်း၊ ပညာရေးအတွက်ဆုံးဖြတ်ချက်ချ ခြင်း၊ အိမ်မှုကိစ္စဆောင်ရွက်မှု
၆	အဖွဲ့အစည်းချိတ် ဆက်ပုံ - ဗင်းပုံစံ(Venn Diagram)	၂၃.၁.၂၀၁၇	ကျေးရွာအုပ် ချုပ်ရေးအဖွဲ့၊ ကျေးရွာ စီ/ ထောက်အဖွဲ့	၂၅	၂၇	၅၂ ကျေးရွာအတွင်းရှိ အဓိကအုပ်စုများ၊အဖွဲ့အစည်းများ တည်ရှိနေမှုကိုသိရှိရန်၊ ၎င်းအဖွဲ့ အစည်းများအုပ်စုများ ဆက်စပ်နေမှုပူးပေါင်းဆောင်ရွ က်မှုအားသိရှိနိုင်ရန်၊
၇	ကျေးရွာ၏ မျှော်မှန်းချက် (၄)နှစ်စာ ကျေးရွာဖွံ့ဖြိုးရေးအ စီအစဉ်	၂၄.၁.၂၀၁၇	အမျိုးသားအုပ်စု၊အ မျိုးသမီးအုပ်စု၊လူင ယ်အုပ်စု၊ ရပ်မိရပ်ဖအုပ်စု	၂၅	၂၇	၅၂ ကျေးရွာသားများ၏ မဲပေးရွေးချယ်ထားသည့် ဖွံ့ဖြိုးတိုးတက်ရေးလုပ်ငန်းစဉ်များ အား ဦးစားပေးအလိုက်သတ်မှတ်ချက်







ကျေးရွာမြေပုံသုံးသပ်ချက်။

လူမှုရေးအဖွဲ့ပြုနှင့် သမင်္ချာတာဝန်အရင်းအမြစ်  
 ဖြစ်စေပုံ (ဆွေးနွေးချက်နှင့် ဆန်းစစ်ချက်)

- စိုက်ပျိုးရေး မလုံလောက်သဖြင့် လက်သီးနှင့် စိုက်ပျိုးမှုမရှိ။
- ဂွေပျံဆက်လမ်းမကောင်းသဖြင့် သွားလာမှုခက်ခဲပါသည်။
- မြို့နှင့်အကွမ်းဝေးသောကြောင့် ဖွံ့ဖြိုးမှုခက်ကျ။
- မိုးရာသီရောက်လျှင် စားနပ်ရိက္ခာအခက်ခဲ။
- ကျွမ်းမာရေး ဌာန မရှိသည့်အတွက် ကျေးရွာများ  
 စောင့်ရှောက်မှုကို အပ်ပါသည်။
- ညှစ်စစ်မီး ပြိုကျ
- စိုက်ပျိုးရေး နည်းစနစ် ပြိုကျ



ကျေးရွာအရင်းအမြစ် ပိုင်ဆိုင်မှုသုံးသပ်ခြင်း။

**ပိုင်ဆိုင်မှု သုံးသပ်ခြင်း**

ကျေးရွာ - ၈:၅၅      မြို့နယ်-ကျေးရွာအုပ်စု  
 ကျေးရွာအုပ်စု - ၈:၅၅      ၇၈၅၅ - ၂၂.၁.၂၀၁၇

**အရင်းအမြစ် ထိန်းချုပ်မှု**

၂၀		၂၀
၈၅-၈၅	၂၀၅	၈၅
	၈၅	၈၅
	၈၅	၈၅
	၈၅	၈၅
	၈၅	၈၅

၈၅      ၈၅  
 ၈၅      ၈၅



# ခွင့်ဆိုင်မှု သုံးသပ်ခြင်း

ကျေးဇူး - ဒါ့

ကြိုက်-ပျက်ဘွယ်

ကျေးဇူးဆိုင်မှု - ဒါ့

ဥပမာ - ၂၃.၁.၂၀၁၇

## အရင်းအမြစ်ခံယူမှု



ပြုစောစောစော - ဒါ့ သို့မဟုတ် အခြား

ကျေးဇူးဆိုင်မှု - ဒါ့

မှတ်တမ်းတင်မှု - ဒါ့

အချိန် - ၂၃

ပြုစောစောစော - ဒါ့ (၂၃.၁.၂၀၁၇)



ပိုင်ဆိုင်မှုသုံးသပ်ခြင်း။

**ပိုင်ဆိုင်မှု သုံးသပ်ခြင်း**

**လွှဲပြောင်းခြင်းနှင့် ဆက်ခံခြင်း**

- လက်ထဲရှိစက်များကို အမျိုးအစားများသာ သုံးစွဲခြင်းသည်။
- လက်ထဲရှိစက်များ၊ ဝါး၊ ဝင်းများကိုလည်း အမျိုးအစားများ ကာသာ သုံးသည်။
- အခြားအရပ်အခြားများကို အမျိုးအစား၊ အမျိုးအစား၊ အမျိုးအစား သုံးသည်။
- ထိုမျိုးမျိုးမျိုးတွင် အမျိုးအစားများ ကာသာ ထိုမျိုးမျိုးမျိုးတွင် ဖြစ်နိုင်ခြင်းသည်။
- အမျိုးအစားများ မှာ သုံးစွဲခြင်းများ ဖြစ်ထိုမျိုးမျိုးမျိုးတွင် အမျိုးအစား ဖြစ်သည်။



ကျေးရွာ၏လူမှုစီးပွားအဆင့်သတ်မှတ်ခြင်း။ (Wealth Ranking)

အမျိုးအစား	သတ်မှတ်ချက်	ဒွန်း/ကိုနီးများ	အိမ်စုစာရင်း အရေအတွက်	ရာခိုင်နှုန်း
ချင်းသာ	ထွက်စက်၊ ကား၊ တိုက်ဒရိုက်၊ နွား၊ ၁၆မြဲယာ၊ ၂၅ (၅၀၀)၊ ဆိုင်ကယ်၊ TV		၁၅	၁၁% <del>၁၀%</del>
အလယ်အလတ် အလယ်အလတ်	နွား၊ ၁၆မြဲယာ (၅ ဇာ)၊ ဆိုင်ကယ် TV၊ ထင်ရှားမှု ပျဉ် ၁၆		၅၀	၃၉%
အိမ်၊ မြေ	ဆံ့ရ ထင်ရှားမှု၊ ထင်ရှားမှု၊ ထင်ရှားမှု စား၊		၅၆၀	၄၀%
	စုစုပေါင်း		၆၂၅	၁၀၀%



ဥစ္စာနေကြွယ်ဝမှုသုံးသပ်ချက်။

ဥစ္စာနေကြွယ်ဝမှုဒေသဆင့်သတ်မှတ်ခြင်း ။ ဆွေးနွေးချက် နှင့် ဆိုနိုးစစ်ချက်။

- ကျေးဇူးထွင် နွဲ့မိုးပါးစား နေရာအားလုံး (၆၁) မို့မို့
- ဆင်းရဲနွမ်းပါး သည် နေရာဒေသများမှာ အထူးအားပြု၍ အလုပ်အကိုင် အခွင့်အလမ်းများမှာ ပိုမိုရရှိရန် လိုအပ်ပါသည်။
- နွဲ့မိုးပါး သို့မဟုတ် အလုပ်အကိုင် အခွင့်အလမ်းများကို ရှေးဦးစွာ ဖြေရှင်းပေးရန် လိုအပ်ပါသည်။
- စားသုံးရေး များကိုလည်း လုံလောက်စွာ ဖြေရှင်းပေးရန် လိုအပ်ပါသည်။
- အခြားအရေးအရာများမှာ အလုပ်အကိုင် အခွင့်အလမ်းများကို အထူးအားပြု၍ အလုပ်အကိုင် အခွင့်အလမ်းများကို ပိုမိုရရှိရန် လိုအပ်ပါသည်။







၆။ ရာသီခွင်ပြ ပြက္ခဒိန် သုံးသပ်ချက်

ရာသီခွင်ပြ ပြက္ခဒိန်

အေး၊ နွေ၊ ခြင်း၊ နှင်း၊ ဆန်၊ ဝမ်းခြင်း

- တပေါင်း၊ တန်ခူး၊ ဖွာ အရက်၊ မူပါသည်။
- နယုန်၊ ဝါဆို ဝမ်းပျက်ဝမ်းလျော့ ဖြစ်တတ်ပါသည်။
- ဝါခေါင်၊ ဝေက်သလင် ဖွာ အေး၊ နွေ၊ ခြင်း၊ နှင်း ဖြစ်တတ်ပါသည်။
- နှစ်ပျိုး၊ ရှေး၊ ဖွာ ~~တပေါင်း~~ အရက်၊ တပို့တွဲက က အရက်၊ ကောင်းပါသည်။
- ဒုဂါး၊ ဒုဂါး မူလံ၊ ဖွာ အသင့်သင့် ဖြစ်ပါသည်။

- ဗွဲတော်လတွေက နှစ်ရက်၊ တန်ခူး၊ နှင်း၊ နှင်း၊ နှင်း၊ တပေါင်း၊ ဖွာ ဖြစ်ပါသည်။

- ~~ဝေက်သလင်~~ မူလံ၊ ဖွာ

- ဝေက်သလင်၊ တပို့တွဲက မူလံ၊ ဖွာ



ပင်းပုံစံကိုသုံးပြု၍ အဖွဲ့အစည်းများချိတ်ဆက်မှု

ထေးပုံစံအသုံးပြု၍ အဖွဲ့အစည်းများ၌ ချိတ်ဆက်မှု ပုံစံ

ကျေးဇူး - ၈.၅  
မူပိုင် - ၈.၅

လေ့လာခြင်း

ဒေါ်မာ . ဇော်ဝေလယ်  
၇-၉ - ၂၀.၁.၂၀၂၁

ကျေးဇူးအဖွဲ့၌ အဖွဲ့အစည်းများ	ကျေးဇူးပြုပဋိပက္ခအဖွဲ့အစည်းများ
၁) ပရဟိတအသင်း	၁) သမ ဌာန
၂) ကျေးဇူးအဖွဲ့အစည်းများ	၂) စာပေ/စိုက်ပျိုးရေး ဌာန
၃) ကာကွယ်ရေးအဖွဲ့	၃) ကျန်းမာရေး ဌာန
၄) ဓမ္မဗြေကိအဖွဲ့	၄) ဩစထရိယ ဌာန
၅) နားရေးကုသမှုအဖွဲ့	၅) လဝက ဌာန
၆) အမျိုးသမီးပေါင်းစုံအဖွဲ့	၆) ကျေးလက်ဦးစီးဌာန
၇) မီးသတ်အဖွဲ့	၇) မြေတိုင်းစာရေး
၈) ဆက်တိုက်ပေါင်းစုံအဖွဲ့	၈) ပညာရေး ဝန်ကြီးဌာန
၉) အမျက်အနုတ်အဖွဲ့	၉) တက္ကသိုလ်ဌာန
၁၀) ကြံ့ခိုင်ရေး အဖွဲ့	
၁၁) အမျိုးသားဒီမိုကရေစီ	



မင်းရဲစန်အုပ်ချုပ်ရေးအဖွဲ့အဝဝရပ်၊ ရန်ကင်းမြို့၊ ချိတ်ဆက် မှ ရေး

လေ့လာခြင်း

ကျေးဇူး - ၁၅၅  
အုပ်ချုပ် - ၁၆၅

ဇွန်လ - မေလ  
၇၀၅ - ၂၀၁၇

၁၅၅

၁၆၅



ဦးအောင်အောင် - ဦးကျော်မင်း

ဖွဲ့စည်းရေးအဖွဲ့ - ဦးအောင်

၁၅၅ - (၂၀)၊ (၂၅)

၁၆၅ - ရန်ကင်းမြို့၊ ချိတ်ဆက်

၁၅၅ - ၂၀၁၇



သုံးသပ်ချက်

ပြင်: ပုံစံအသုံးပြု၍ အဖွဲ့အစည်းနှင့် ချိတ်ဆက်မှုများ  
 ရောလောဇွန်၊  
 ရွေးကွဲခြင်းနှင့် သုံးစွဲခြင်း

- အုပ်ချုပ်ရေးမှူးသည် ရွေးကွဲမှုကို ကြိုဆောင်ရာတွင်
- ကာလသားအဖွဲ့နှင့် ဆယ်နှစ်ခေါင်း: များသည့် ရွေးကွဲမှုများကို ရွေးကွဲခြင်းနှင့် ဆွေးနွေးသော အခန်းကို ရွေးကွဲမှုနှင့် ဆက်သွယ်ပါစေရမည်။
- ရွေးကွဲမှုများကို ကုန်ပစ္စည်းများနှင့် ပတ်သက်သည့် များသည့် လူမှုဝင်တို့၏ အကျိုးအမြတ်ကို သိရှိစေရမည်။
- အဖွဲ့အစည်းများ၏ အဖွဲ့အစည်းကို ရွေးကွဲမှုနှင့် အဖွဲ့အစည်းများကို သိရှိစေရမည်။
- ရွေးကွဲမှုများကို အဖွဲ့အစည်းများ၏ အဖွဲ့အစည်းများကို သိရှိစေရမည်။

ရွေးကွဲမှုကို သတ်မှတ်မှုနှင့် ဆက်သွယ်မှုကို ဖွဲ့စည်းပေးပါသည်။

ရွေးကွဲမှုများကို သတ်မှတ်မှုနှင့် ဆက်သွယ်မှုကို ဖွဲ့စည်းပေးပါသည်။

ပညာရေး: ၅၀၊ စီးပွားရေး: ၅၀၊ ကျန်းမာရေး: ၅၀၊ သမ္မတ: ၅၀၊  
 ပညာရေး: ၅၀၊ စီးပွားရေး: ၅၀၊ ကျန်းမာရေး: ၅၀၊ သမ္မတ: ၅၀



ပင့်ကူအိမ်ကွန်ယက် နှင့် သုံးသပ်ချက်

**ပင့်ကူအိမ် သုံးသပ်ခြင်း**

တောညွှန်း - ဝါး ရုံ  
 တောညွှန်း အုတ်ထု - ဝါး ရုံ  
 အိမ်ပျိုးသား

ဇွန်လ - ပျောက်ကွယ်  
 ဇူလိုင်လ - ၂၃.၁.၂၀၁၇

ဦးစောအေးရွေးရွေးသူ - ဦးကျော်မောင်စိုး  
 နတ်တောင်တောင်သူ - ဦးအောင်လင်း  
 အောင်ရွေးရွေးသူ - ကျား (၂၅)၊ ခဲ (၂၇)  
 ဝေရာ - မုတ်စွယ်၊ တူးဖူး အိမ်  
 အချိန် - ၂၇ မိနစ်



# ပင်ကူအိမ်သုံးသင်ကြားခြင်း

ကျေးဇူး - ဝါးပုံ

ဦးနှောက် - ပျော်အောင်

ကျေးဇူးအုတ်ဆီ - ဝါးပုံ

၇၀၀၉ - ၂၃.၁.၂၀၁၇

## အသံပျိုးသမီး

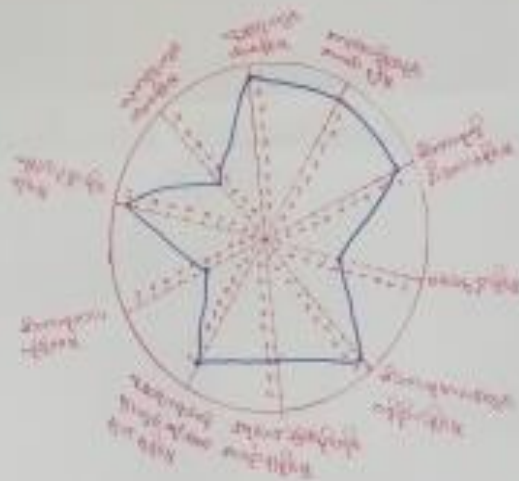

ဦးနှောက်ပျော်အောင် - ဦးနှောက်ပျော်အောင်

အသံပျိုးသမီး - ဦးနှောက်ပျော်

အသံပျိုးသမီး - ဦးနှောက်ပျော်

အသံပျိုးသမီး - ဦးနှောက်ပျော်

အသံပျိုးသမီး - ဦးနှောက်ပျော်



# ပင်ကိုအိမ် သုံးသင်္ဘော:

ကျေးဇူး - ဝါးရဲ

မြို့နယ်-မော်ကွန်း

ကျေးဇူးအုပ်စု - ဝါးရဲ

နှစ်ဦး - ၂၃.၁.၂၀၁၇

## ဒါမျိုးသား၊ ဒါမျိုးသမီး

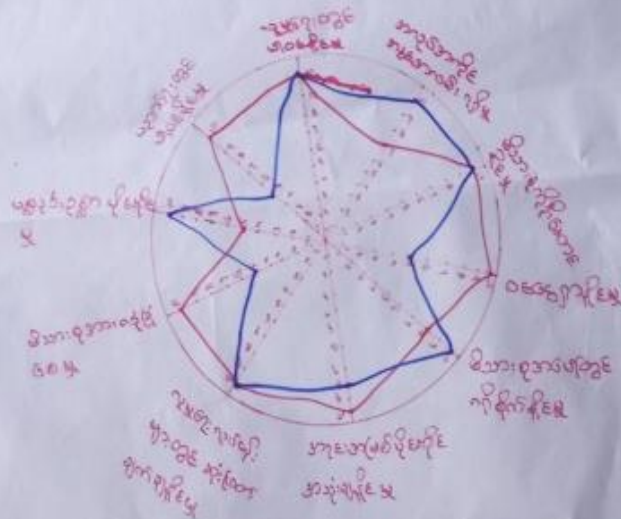

- ဦးဆောင်ရေးဦးစီးဌာန - ဦးကျော်မင်းသိန်း
- မှတ်တမ်းစာရင်းဌာန - ဦးအောင်လင်း
- ဝါးရဲအစိုးရဌာန - ကျား (၂၅)၊ ဝါး (၂၇)
- ဝန်ထုပ် - အုတ်ချွန်ကျေးရွာအုပ်စု
- အမျိုး - ၂ နှစ် ဦး

— ဒါမျိုးသမီး  
— ဒါမျိုးသား



ပင့်ကူအိမ်ကွန်ယက် သုံးသပ်ချက်။

ပင့်ကူအိမ်သုံးသပ်ခြင်း  
 ဆွေးနွေး ဖြေရှင်း ဆရာ စစ်ခြင်း

- အလုပ်အကိုင် အခွင့်အလမ်း ရရှိမှုတွင် အမျိုးသမီးများ ရရှိမှု အကျဉ်းချုပ်၊  
 - လက်ပုံဆောင်ရွက်ရေး အားပေးပေးခြင်း၊ အမျိုးသမီးများ ပညာရေး ဖွံ့ဖြိုးရေး  
 အရပ်အခြေအနေအထား၊ အသုံးပြုနိုင်မှုတွင် အမျိုးသားများထက် အားသာမှု ရှိပါက အားပေး  
 ဝင်ရောက် ဖွံ့ဖြိုးမှုတွင် အလုပ်အကိုင် အခွင့်အလမ်း အမျိုးသမီးများ အားပေးမှု ကျ  
 အမျိုးသမီးများ သာမန်အားပေးမှု အပြင် အခြားအခွင့်အလမ်း ဖြစ်ပေါ်စေရန် ဖြစ်ပါသည်။  
 လူမှုရေး လုပ်ငန်းများတွင် အမျိုးသား၊ အမျိုးသမီး အတူတူဆုံး ဖြစ်ပါသည်။





၇။ ကျေးရွာ၏ မျော်မှန်းချက် (၄)နှစ်စာ ကျေးရွာဖွံ့ဖြိုးရေးအစီအစဉ်

ပြဿနာ/အခက်အခဲ/အစားအစို့		
အမျိုးသားများ		
အခက်အခဲ / ပြဿနာ	မျော်မှန်းချက် (၇၆) ၅ နှစ်	ကျေးရွာဖွံ့ဖြိုးရေး လုပ်ငန်း
၁. ကျွမ်းမာရေး ဆေးပေးရန် ဗဟိုစဉ် ကျွမ်းမာရေး ဆောင်းရွာက ဖွဲ့စည်းရန်	- ကျွမ်းမာရေး ဆေးပေးရန် အလုပ်အကိုင် ၇ နှစ်	ဆေးပေးရန် အစားအစို့
၂. လမ်းပန်းဆက်သွယ်ရေး အခက်အခဲ ပူးပေါင်းဖွဲ့စည်း ကျွမ်းမာ ပညာရေး ဌာန	- ကျွမ်းမာရေး လမ်းပန်းဆက်သွယ်ရေး အစီအစဉ်	ကျောက်ရွာလမ်း (ဖွဲ့စည်း)
၃. လျှပ်စစ်အင်အား ဗဟိုစဉ်	- လျှပ်စစ် အင်အား ဖြန့်ဖြူးရေး နှစ်စဉ်	• ဖွဲ့စည်း
၄. စက်မှု / လက်မှု အစားအပိုင်း လိုအပ်	- စက်မှု / လက်မှု အစားအပိုင်း ဖွဲ့စည်း ၇ နှစ်	သင်တန်းပေး ရန် (အစွမ်းသန်စွမ်း)
၅. ဆေးကုရေး လိုအပ်	- ဆေးကုရေး လိုအပ် အစီအစဉ်	အစီအစဉ် ဖွဲ့စည်း လုပ်ငန်း
၆. စာသင်ကျောင်း ဖွဲ့စည်းရန်	- စာသင်ကျောင်း ဖွဲ့စည်းရန်	စာသင်ကျောင်း ဖွဲ့စည်းရန် လုပ်ငန်း
၇. စာကြည့်တိုက်	- စာကြည့်တိုက် အစီအစဉ်	စာကြည့်တိုက် အစီအစဉ်
၈. ကျေးရွာဖွံ့ဖြိုးရေး အစီအစဉ် လမ်း ဖွဲ့စည်းရေး အစီအစဉ်	- ကျေးရွာဖွံ့ဖြိုးရေး အစီအစဉ် ဖွဲ့စည်းရန်	ကျေးရွာဖွံ့ဖြိုးရေး အစီအစဉ် လုပ်ငန်း
၉. နိုင်ငံ့ပျံ့ ရှေ့လှမ်းရေး ဗဟို	- နိုင်ငံ့ပျံ့ ရှေ့လှမ်းရေး ဗဟို ဖွဲ့စည်းရန်	နိုင်ငံ့ပျံ့ ရှေ့လှမ်းရေး ဗဟို
၁၀. အားကစားကွင်း အထွက် ဖွဲ့စည်းရေး	- အားကစားကွင်း အထွက် ဖွဲ့စည်းရေး	အားကစားကွင်း အထွက်
၁၁. နိုင်ငံ့အဖွဲ့အစည်း ဖွဲ့စည်းရေး မိသားစုကားများ လာရောက် ကူညီကူပေး	- နိုင်ငံ့အဖွဲ့အစည်း ဖွဲ့စည်းရေး မိသားစုကားများ လာရောက် ကူညီကူပေး	မိသားစုကားများ လာရောက် ကူညီကူပေး
၁၂. စားနပ်ရိက္ခာပေးရေး ဝေပေးရေး အစီအစဉ် အဖွဲ့အစည်း ဖွဲ့စည်းရေး	- စားနပ်ရိက္ခာပေးရေး ဝေပေးရေး အစီအစဉ် အဖွဲ့အစည်း ဖွဲ့စည်းရေး	စားနပ်ရိက္ခာပေးရေး ဝေပေးရေး အစီအစဉ်



# ကျေးဇူးတင်ဖြေဆိုရေးလုပ်ငန်းများ

အမျိုးသားများ	အမျိုးသမီးများ
၁။ ဆေးပေးဆုံး	၁။ ကျောက်ကျောက်လမ်း (ကွဲတွင်း)
၂။ ကျောက်ကျောက်လမ်း (ကွဲတွင်း)	၂။ ဆေးပေးဆုံး
၃။ မီးစက် / ဆိုလာ	၃။ စာရွာစဉ်တိုက်
၄။ ဆင်ခြင်တန်းပေးရန် စာတွေ့လက်တွေ့	၄။ စာသင်ကျောင်း (ပုလဲမြို့နယ်)
၅။ အပီပီတွင်း သောက်ရ	၅။ အပီပီ ရေချိုးတွင်း တူးရန်
၆။ စာသင်ကျောင်း ပုလဲ	၆။ ရေပတ်မှိုက် ဝန်ထုပ်တစ်ခြား
၇။ ဆည်ရေမြောင်း ပုလဲ	၇။ ချုပ်စစ်မိ
၈။ ကောက်ပဲလွှဲ	၈။ ဈေး
၉။ မီးသတ်ကာ	၉။ တံတား ဝန်ထုပ်လက်
၁၀။ လူမှုကူညီရေး ကာ	၁၀။ ကွဲ အဝင် တံတား
၁၁။ စာရွာစဉ်တိုက်	၁၁။ အစဉ် အဝေး ဆုံး မ
၁၂။ မြောင်းလမ်း မြင့်တင် (ကွဲတွင်း)	



# ကျေးဇူးတင်ကြီးရေးဦးစားပေးလူငယ်များ

- ၁) ဣဒါဝေဝင်္ဂါး - ၁၄
- ၂) ဆရာမကြီးကြီး - ၁၅
- ၃) ဣဒါဝေဝင်္ဂါး - ၉၆ — ၁
- ၄) ဆေးပေးခန်း - ၅၃ — ၂
- ၅) ဆေးပေးခန်း - ၂၀
- ၆) ဆေးပေးခန်း - ၃၂
- ၇) စီးရစ်၊ စိုလာ - ၂၁ — ၄
- ၈) ဆေးပေးခန်း - ၄၇ — ၃



၆။ ကော်မတီဝင်များရွေးချယ်ခြင်းနှင့်ကျေးရွာဖွံ့ဖြိုးရေးအစီအစဉ်ဆောင်ရွက်မှုမှတ်တမ်းဓါတ်ပုံများ



ကော်မတီရွေးချယ်ရန် မဲရေတွက်နေစဉ်



စီမံကိန်းမိတ်ဆက်အစည်းအဝေး မှတ်တမ်းဓါတ်ပုံ



အမျိုးသမီးများပင့်ကူအိမ်ကွန်ယက်ရေးဆွဲနေစဉ် မှတ်တမ်းဓာတ်ပုံ



ကျေးရွာဖွံ့ဖြိုးရေးဦးစားပေးမဲပေးရန်တန်းစီနေကြစဉ်



ကျေးရွာလုပ်ငန်းခွဲအတွက်အခက်အခဲများဖော်ထုတ်ဆွေးနွေးစဉ်





၇။ ကော်မတီဝင်များစာရင်း

ဝါရုံ ၅၈ ဝါရုံ အုပ်စု

စဉ်	အမည်	ကျား-မ	ရာထူး
၁	ဦးကျော်မြင့်လတ်	ကျား	ဒီပဲယက်ခရိုင်
၂	အောင်အောင်	မ	"
၃	ဦးစိုး	ကျား	လှိုင်စုမြို့နယ်
၄	ဦးကျော်စိုး	ကျား	ဝဟင်္ဂကျေးရွာကော်မတီ
၅	ဒေါ်ခင်အေး	မ	"
၆	ဦးစိုးမြင့်	ကျား	လှိုင်စုမြို့နယ်
၇	အောင်ပင်	မ	"
၈	ဦးကျော်စော	ကျား	ဒေသနာရေးဦးစီးဌာန
၉	ဦးကျော်စော	ကျား	အောင်မြင်မြို့နယ်ကော်မတီ
၁၀	အောင်စိုး	မ	"
၁၁	ဦးတင်အောင်	ကျား	အောင်မြင်မြို့နယ်ကော်မတီ
၁၂	အောင်စိုး	မ	"
၁၃	အောင်စိုး	မ	ဒီပဲယက်ခရိုင်
၁၄	ဦးကျော်စော	ကျား	အောင်မြင်မြို့နယ်
၁၅	အောင်စိုး	မ	"
၁၆			
၁၇			
၁၈			
၁၉			
၂၀			
၂၁			
၂၂			
၂၃			
၂၄			
၂၅			

စုစုပေါင်း (၁၅) ယောက်      ကျား- ( ၈ ) ယောက် +မ- ( ၇ ) ယောက်

ကျေးရွာအုပ်စုစီမံကိန်းအထောက်အကူပြုကော်မတီ

.....  
 .....  
 .....  
 .....

ကျေးရွာအုပ်စုစီမံကိန်းအထောက်အကူပြုကော်မတီ၊ ဥက္ကဋ္ဌ  
 ကျေးရွာအုပ်စုစီမံကိန်းအထောက်အကူပြုကော်မတီ၊ ဥက္ကဋ္ဌ

.....  
 .....

ကျေးရွာအုပ်စုစီမံကိန်းအထောက်အကူပြုကော်မတီ၊ ဘဏ္ဍာရေးဥက္ကဋ္ဌ  
 ကျေးရွာအုပ်စုစီမံကိန်းအထောက်အကူပြုကော်မတီ၊ ဘဏ္ဍာရေးဥက္ကဋ္ဌ

မှတ်တမ်းတင်သူ  
အမည်။

ရာထူး။ လူထုစည်းရုံးရေးမှူးရက်စွဲ။ ...../...../.....



၈။ ကျေးရွာအခြေခံအချက်အလက်များ (ပုံစံ-၁)

ပုံစံ - ၈ - ၁ ကျေးရွာအခြေခံအချက်အလက်များ (Form PC 1)

လမ်းညွှန်ချက်၊ ကျေးရွာတစ်ရွာသို့ ပထမဆုံးမိတ်ဆက်ခရီး သွားရောက်သောအခါ လူထုစည်းရုံးရေးမှူးသည် ကျေးရွာ ခေါင်းဆောင်များအား ကျေးရွာအချက်အလက်များကို မေတ္တာရပ်ခံ၍ တောင်းခံရသည်။ ဤအချက်အလက်များကို စီမံကိန်း မိတ်ဆက်အစည်းဝေးမတိုင်မီတောင်းခံရမည်။ စီမံကိန်းမိတ်ဆက်အစည်းဝေးတွင် လူထုစည်းရုံးရေးမှူးသည် ဤအချက်အလက် များအား စစ်ဆေးပြီး မှန်ကန်အောင်ပြုလုပ်ရမည်။ ပြီးနောက်တွင် လူထုစည်းရုံးရေးမှူးမှ သတင်းအချက်အလက်ထံသို့ Tablets မှ တဆင့် ဖြည့်သွင်းရမည်။

ကျေးရွာခေါင်းဆောင် အမည် ဦးအောင်	ကျေးရွာခေါင်းဆောင်၏ ဖုန်းနံပါတ် ၀၉-၄၄၀၁၄၉၅၅၀	လူထုစည်းရုံးရေးမှူး၏ အမည် ဦးကျော်မင်းသာ
ပြည်နယ်တိုင်းဒေသကြီး မြို့နယ်	ကျေးရွာအုပ်စု	ကျေးရွာ

က။ လူဦးရေ

လူမျိုးစု	အိမ်ထောင်စုအရေအတွက်	ကိုးကွယ်သည့်ဘာသာ	အိမ်ထောင်စုအရေအတွက်
လူမျိုးစု (၁) ...ဗမာ...	၁၃၇	ဘာသာ (၁) ...ဗုဒ္ဓ...	၁၃၇
လူမျိုးစု (၂) -----		ဘာသာ (၂) -----	
လူမျိုးစု (၃) -----		ဘာသာ (၃) -----	
လူမျိုးစုရော အခြား -----		ဘာသာရော -----	
	အရေအတွက်		
မသန်စွမ်းသူများ	၂၄	ဗုဒ္ဓဘာသာ	၂၄
သက်ကြီးရွယ်အိုများ (၆၅ နှစ် နှင့် အထက်)	၇၀	ဗုဒ္ဓဘာသာ	၆၁
စစ်ဘေးရှောင်			

	အမျိုးသား (အရေအတွက်)	အမျိုးသမီး (အရေအတွက်)
လူဦးရေ	၂၆၉	၃၄၇
လူမျိုးစု (၁) ...ဗမာ...		
လူမျိုးစု (၂) -----		
လူမျိုးစု (၃) -----		
အခြား		
အိမ်ထောင်စုဦးစီး	၁၀၆	၃၁

(ခ) အခြေခံအောက်အဖုံ အသုံးအဆောင်များ

စာသင်ကျောင်း	အမှတ် ခြံစံပါ	ကျန်းမာရေး	အမှတ် ခြံစံပါ	ဘာသာရေး အဆောက် အအုံများ	အမှတ် ခြံစံပါ





အထက်တန်းကျောင်း	<input type="checkbox"/>	ဆေးရုံ	<input type="checkbox"/>	စေတီ	<input checked="" type="checkbox"/>
အလယ်တန်းကျောင်း	<input type="checkbox"/>	ကျန်းမာရေးဌာန	<input type="checkbox"/>	ဘုန်းကြီးကျောင်း	<input checked="" type="checkbox"/>
မူလတန်းကျောင်း	<input checked="" type="checkbox"/>	ကျန်းမာရေးဌာနခွဲ	<input type="checkbox"/>	ဟိန္ဒူဘုရားကျောင်း	<input type="checkbox"/>
မူကြိုကျောင်း	<input type="checkbox"/>	ဆေးပေးခန်း	<input type="checkbox"/>	ခရစ်ယာန်ကျောင်း	<input type="checkbox"/>
အခြား	<input type="checkbox"/>	အခြား	<input type="checkbox"/>	ဗလီ	<input type="checkbox"/>
				အခြား	<input type="checkbox"/>
မှတ်ချက်		မှတ်ချက်		မှတ်ချက်	

(ဂ) ကျွမ်းကျင်သူများမှတ်တမ်း (ကျေးရွာတွင်နေထိုင်သော သို့မဟုတ် တခြားရွာမှလာရောက်သော ကျွမ်းကျင်သူများ)

(၁) စာသင်ကျောင်း			(၂) ကျန်းမာရေး			(၃) လက်မှုပညာရှင်		
	ရွာတွင်နေထိုင်သူ	အခြားရွာမှလာသူ		ရွာတွင်နေထိုင်သူ	အခြားရွာမှလာသူ		ရွာတွင်နေထိုင်သူ	အခြားရွာမှလာသူ
မူလတန်းပြဆရာ/မ	<input type="checkbox"/>	<input checked="" type="checkbox"/>	ဆရာဝန်	<input type="checkbox"/>	<input type="checkbox"/>	လက်သမား	<input checked="" type="checkbox"/>	<input checked="" type="checkbox"/>
အထက်တန်းပြဆရာ/မ	<input type="checkbox"/>	<input type="checkbox"/>	လက်ထောက်ကျန်းမာရေးမှူး	<input type="checkbox"/>	<input type="checkbox"/>	ပန်းရံ	<input checked="" type="checkbox"/>	<input checked="" type="checkbox"/>
အလယ်တန်းပြဆရာ/မ	<input type="checkbox"/>	<input type="checkbox"/>	အမျိုးသမီးကျန်းမာရေးဆရာမ	<input type="checkbox"/>	<input type="checkbox"/>	လှုပ်စင်ကျွမ်းကျင်ပီးသမား	<input type="checkbox"/>	<input type="checkbox"/>
မူကြိုဆရာ/မ	<input type="checkbox"/>	<input type="checkbox"/>	သားဖွားဆရာမ	<input checked="" type="checkbox"/>	<input checked="" type="checkbox"/>	ရေပိုက်သူလ်သူ	<input type="checkbox"/>	<input type="checkbox"/>
အခြား	<input type="checkbox"/>	<input type="checkbox"/>	ပြည်သူ့ကျန်းမာရေးလုပ်သား	<input type="checkbox"/>	<input type="checkbox"/>	စက်ပြင်ဆရာ	<input type="checkbox"/>	<input checked="" type="checkbox"/>
မှတ်ချက်			မှတ်ချက်			မှတ်ချက်		

(ဃ) ကျေးရွာသို့ ရောက်ရှိနိုင်သည့် လမ်းအခြေအနေ / ကျေးရွာတစ်ရွာသည် ၎င်း၏ ကျေးရွာအုပ်စုနှင့် ဆက်သွယ်ထားသော လမ်းအခြေအနေ (အောက်ပါတို့ကိုဝိုင်းပါ)

ကျောက်ကြမ်းလမ်း      ကတ္တရာလမ်း      ကွန်ကရစ်လမ်း      မော်တော်ဆိုင်ကယ်လမ်း  
 ကျောက်ခင်းလမ်း      မြေသားလမ်း       လူသွားလမ်း      အခြား \_\_\_\_\_

(င) ကျေးရွာဖွံ့ဖြိုးမှုစီမံချက်

(၁) လူထုဗဟိုပြုစီမံကိန်းမစတင်မှီ ဤကျေးရွာတွင်ကျေးရွာဖွံ့ဖြိုးမှု စီမံချက်ရှိခဲ့ပါသလား? ဝိုင်းပါ   
 ရှိပါသည်/မရှိပါ/မသိပါ  
 (၂) ရှိခဲ့ပါလျှင် ဤစီမံချက်ကို မည်သည့် ခုနှစ်တွင်ပြင်ဆင်ခဲ့ပါသနည်း? နှစ်-----/မသိပါ  
 (၃) ဤစီမံချက်ကို ဖြို နယ်မှအတည်ပြုခဲ့ပါသလား? ဖြိုခဲ့ပါသည်/မဖြိုခဲ့ပါ /မသိပါ

(စ) ခရီးအကွာအဝေး

(၁) ဤကျေးရွာ၏ဗဟိုမှ ၎င်းကျေးရွာအုပ်စု၏ဗဟိုအထိ ခရီးဝိုင်မည်မျှကွာဝေးသနည်း? ဝိုင်-----/မသိပါ  
 (၂) ဤကျေးရွာမှ ၎င်းကျေးရွာအုပ်စုဗဟိုအထိ သွားလာရာတွင်ကြာမြင့်သည့်အချိန်၊

ခြောက်သွေ့ရာသီတွင်ကြာချိန်----- ထော်လာဂျီ/မော်တော်ဆိုင်ကယ်/ခြေလျင်/လား/မော်တော်ဘုတ်/ အခြား----- ၁၀:၅၅  
 မိုးရာသီတွင်ကြာချိန်----- ထော်လာဂျီ/မော်တော်ဆိုင်ကယ်/ခြေလျင်/လား/မော်တော်ဘုတ်/ အခြား----- ၂၇



(ဆ) ပတ်ဝန်းကျင်ဆိုင်ရာ သဘာဝဘေးအန္တရာယ်

ဤကျေးရွာတွင် ရေကြီးခြင်းကိုသို့ သဘာဝဘေးအန္တရာယ်ကျရောက်ဖူးခြင်း ရှိပါသလား။

မရှိပါ  ရှိပါသည် ရှိလျှင်ဖော်ပြပါ ----- ဖြစ်ခဲ့သည်။

(ဇ) ကျေးရွာတွင် ဖွဲ့စည်းထားသော အဖွဲ့အစည်းများ

လူထုဝဟ်ပြုစီမံကိန်းမတိုင်မီ ဤကျေးရွာတွင် ကျေးရွာဖွံ့ဖြိုးရေးအတွက် အစိုးရ (သို့) ရွာသားများကိုယ်တိုင်(သို့) စီမံကိန်းတစ်ခုခုမှ ဖွဲ့စည်းထားသည့် အဖွဲ့အစည်းများရှိပါသလား။

(၁) -----

(၂) -----

(ဈ) အထွေထွေအုပ်ချုပ်ရေး ဦးစီးဌာန (GAD) မှ မှတ်တမ်းတင်ထားခြင်း

ဤကျေးရွာသည် အထွေထွေအုပ်ချုပ်ရေး ဦးစီးဌာန (GAD) မှ မှတ်တမ်းတင်ထားမှု ရှိပါသလား။

မရှိပါ  ရှိပါသည်

ကျေးရွာခေါင်းဆောင်

အမည်

ဦးဖုတ်စို

လက်မှတ်

*[Signature]* ဇန်. ၉ ၂၀.၁.၂၀၁၇

လူထုဝဟ်ပြုစီမံရေးမှူး

အမည်

ဦးကျော်မင်းသိန်း

လက်မှတ်

*[Signature]* ဇန်. ၉ ၂၀.၁.၂၀၁၇



၉။ ပုံစံ ၈-၂။ စီမံကိန်းစက်ဝန်းအချိန်ဇယား

ပုံစံ - ၈ - ၂ - စီမံကိန်းစက်ဝန်းအချိန်ဇယား (PC 2)

လမ်းညွှန်ချက်၊ သက်ဆိုင်ရာလူထုစည်းရုံးရေးမှူး/လက်ထောက်နည်းပညာမှူးများမှ စီမံကိန်းစက်ဝန်းအဆင့်တစ်ခုစီပြီးစီးတိုင်း ကျေးရွာနှင့် ကျေးရွာအုပ်စုအတွက် ဤပုံစံကို ဖြည့်သွင်းရမည်။

စည်းရုံးရေးမှူး/ဝန်ထမ်း အမည် - ဦးကျော်စွာ

နေ့စွဲ - ၂၃.၁.၂၀၁၇

စက်ဝန်းအားအမှတ်ခြိပ်ပါ  စက်ဝန်း(၁)  စက်ဝန်း(၂)  စက်ဝန်း(၃)

စက်ဝန်း (၄)

ကျေးရွာအုပ်စု - မြို့နယ် - ဇယျာဘွယ် ကျေးရွာ - ဝါးပုံ

စီမံကိန်းဆောင်ရွက်မှုအဆင့်များ	နေ့စွဲ		အစည်းအဝေးတွင်တက်ရောက်သူအရေအတွက်			
	စတင်သည့်နေ့	ပြီးဆုံးသည့်နေ့	အမျိုးသားအရေအတွက်	အမျိုးသမီးအရေအတွက်	အိမ်ထောင်စုအရေအတွက်	လူမျိုးစုတက်ရောက်သူအရေအတွက်နှင့် လူမျိုးစုအမည်
၁။ ကျေးရွာစီမံကိန်း မိတ်ဆက်အစည်းအဝေး	၂၃.၁.၂၀၁၇	၂၃.၁.၂၀၁၇	၄၁	၃၃	၇၈	၁၇၈
၂။ ကျေးရွာဖွံ့ဖြိုးရေး စီမံချက်ရေးဆွဲခြင်းအစည်းအဝေး	၂၄.၁.၂၀၁၇	၂၄.၁.၂၀၁၇	၂၄	၃၁	၅၅	၁၇၁
၃။ ကျေးရွာအုပ်စု လုပ်ငန်းဆုံးဖြတ်ချက်ချသည့်အစည်းအဝေး	၂၆.၁.၂၀၁၇	၂၇.၁.၂၀၁၇	၃၃	၃၀	၆၃	၁၃၃
၄။ မြို့နယ်အဆင့် စီမံကိန်းရေးဆွဲရေးနှင့် အကောင်အထည်ဖော်ရေးကော်မတီ၏ စီမံကိန်း သုံးသပ်မှုအစည်းအဝေး			မလို	မလို	မလို	မလို
၅။ မြို့နယ် စီမံကိန်းရေးဆွဲရေးနှင့် အကောင်အထည်ဖော်ရေး ကော်မတီ၏ဆုံးဖြတ်ချက် ရွာသို့ အသိပေးအကြောင်းကြားသည့် အစည်းအဝေး						
၆။ စီမံကိန်းလုပ်ငန်းခွဲစီမံချက်ရေးဆွဲခြင်းအစည်းအဝေး						
၆.၁။ စီမံကိန်းလုပ်ငန်း အကောင်အထည်ဖော်ရေးအစီအစဉ် ရေးဆွဲခြင်း						



၁၀။ ပုံစံ ၈-၃။ ကျေးရွာဖွံ့ဖြိုးရေး ဦးစားပေးအစီအစဉ်

ပုံစံ - ၈ - ၃ ကျေးရွာဖွံ့ဖြိုးရေး ဦးစားပေးအစီအစဉ် (Form PC 3)

လမ်းညွှန်ချက်၊ အဆင့်(၃) ကျေးရွာမှိုင်းချက်အစည်းအဝေး ပြီးဆုံးသောအခါ ကျေးရွာစီမံကိန်း အထောက်အကူပြု ကော်မတီသည် လူထုစည်းရုံးရေးမှူးအကူအညီဖြင့် ဤပုံစံကိုပြည့်စုံအောင် ဖြည့်သွင်းရမည်။

လူထုစည်းရုံးရေးမှူး/ဝန်ထမ်း အမည် - ဦးကျော်မင်းသိန်း

နေ့စွဲ ၂၆.၁.၂၀၁၇ စက်ဝန်းအား အမှတ်ခြစ်ပါ (✓) စက်ဝန်း(၁)  
 စက်ဝန်း(၂)  စက်ဝန်း(၃)  စက်ဝန်း(၄)

ပြည်နယ်/တိုင်း မန္တလေး မြို့နယ် ဇေယျာပုံ ကျေးရွာအုပ်စု - ဝါးရုံ ကျေးရွာ - ဝါးရုံ

က။ အခက်အခဲအတားအဆီးများအားရှေးနှေးခြင်း - ယခုလက်ရှိအခြေအနေတွင် ဤကျေးရွာဖွံ့ဖြိုးတိုးတက်ရေးအတွက် အဓိက အခက်အခဲအတားအဆီးများသည် မည်သည်များဖြစ်ပါသနည်း။ (အမျိုးသား/သမီး အနည်းဆုံးအခက်အခဲ ၅ ခုစီဖော်ပြပါ)

အမျိုးသား အဖွဲ့မှ တင်ပြသောအခက်အခဲအတားအဆီးများ		အမျိုးသမီး အဖွဲ့မှ တင်ပြသောအခက်အခဲအတားအဆီးများ	
၁	ကျွန်းမာကျေး စော့ဖိလမ်းမရှိ	၁	ကျေးရွာတွင်း လမ်းများ မကောင်း
၂	မအိပ်မနပ်အိမ်များရှိ	၂	ကျွန်းမာကျေး ဝန်ဆောင်မှုလုံခြုံမှု
၃	လျှပ်စစ်မီး မရသေး	၃	စာသင်တန်းမရှိ
၄	စက်မှု လက်မှု လိုအပ်	၄	စာသင်ကျောင်း ဝဉ်းချဲ့မှု
၅	စာသင်ကျောင်း	၅	မီးမရရှိ အလှူအတန်းမရှိ

ခ။ မှိုင်းချက်ခြင်း - နောင်လာမည့် ( ၅ ) နှစ် အတွင်း ကျေးရွာဖွံ့ဖြိုးရေး မှိုင်းချက်လျာထားချက်များအား တင်ပြပါ။

အမျိုးသားအဖွဲ့မှ တင်ပြသောမှိုင်းချက်များ		အမျိုးသမီးအဖွဲ့မှ တင်ပြသောမှိုင်းချက်များ	
၁	ကျွန်းမာကျေး စော့ဖိလမ်းမရှိ	၁	လမ်းများ၊ ရွာတံဆိပ်များ သန့်ရှင်းရေး
၂	ကျွန်းမာကျေး အိမ်များ မကောင်း	၂	ကျွန်းမာကျေး မြေယာသတ်မှတ်မှု
၃	လျှပ်စစ်မီး လိုအပ်	၃	အမျိုးသမီးများ အသိပညာ မထူထောင်
၄	အလှူအတန်း မရှိ	၄	အလှူအတန်း မကောင်း
၅	စာသင်ကျောင်း	၅	အလှူအတန်း မရှိ

ဂ။ လူထုစီမံကိန်း၏ လာမည့် ( ၄ ) နှစ်အတွက် အကျိုးမဝင်သော ဦးစားပေး ဖွံ့ဖြိုးတိုးတက်မှု လုပ်ငန်း အစီအစဉ်များအားဖော်ပြပါ။

အဆင့်	ကျေးရွာအတွက် ဦးစားပေး ဖွံ့ဖြိုးတိုးတက်မှု လုပ်ငန်းစဉ်များ	အဆိုပြုသူ (အမျိုးသား/အမျိုးသမီး)	ခန့်မှန်းကုန်ကျစရိတ်	အကျိုးခံစားခွင့်ရှိသူ ခန့်မှန်းခြေ အရေအတွက်
၁	ကျွန်းမာကျေး စော့ဖိလမ်း	အမျိုးသား၊ အမျိုးသမီး	၁၃၅၂၀၀	၆၀၀
၂	ကျွန်းမာကျေး အိမ်များ	အမျိုးသား		
၃	ကျွန်းမာကျေး လျှပ်စစ်	အမျိုးသား၊ အမျိုးသမီး		
၄	ကျွန်းမာကျေး အလှူအတန်း	အမျိုးသား		
၅	ကျွန်းမာကျေး စာသင်ကျောင်း	အမျိုးသား		

ဃ။ လူထုစီမံကိန်း၏ လာမည့် ( ၄ ) နှစ်အတွက် အကျိုးမဝင်သော ဦးစားပေး ဖွံ့ဖြိုးတိုးတက်မှု လုပ်ငန်း အစီအစဉ်များအားဖော်ပြပါ။

အဆင့်	ကျေးရွာအတွက် ဦးစားပေး ဖွံ့ဖြိုး	အဆိုပြုသူ (အမျိုးသား/အမျိုးသမီး)	အခန်းကဏ္ဍ



	တိုးတက်မှု လုပ်ငန်းစဉ်များ	အမျိုးသမီးများ/အမျိုးသား+ အမျိုးသမီး)	
၁	ရွေးချယ်ရေး	အမျိုးသမီး	
၂	လျှောက်ထားခြင်း	အမျိုးသမီး	
၃	စောင့်ကြည့်ရေး	အမျိုးသား	
၄	အသတ်ကား/အိတ်ကား	"	
၅	လူမှုကွန်ယက်	"	

ခေါင်းဆောင်၊ ကျေးရွာစီမံကိန်းအထောက်အကူပြုကော်မတီမှ အတည်ပြုသည်။

အမည် ဒေါ်ခင်မြနုပင် လက်မှတ်  နေ့စွဲ ၂၆.၁.၂၀၁၇



၁၁။ ပုံစံ ၈-၄။ ကျေးရွာဖွံ့ဖြိုးရေးစီမံကိန်းလုပ်ငန်းခွဲရွေးချယ်ခြင်းပုံစံ

ပုံစံ - ၈ - ၄ ကျေးရွာအုပ်စုစီမံကိန်းလုပ်ငန်းခွဲရွေးချယ်ခြင်းပုံစံ (Form PC 4)

လက်ညှန်ချက်၊ စီမံကိန်းလုပ်ငန်းခွဲရွေးချယ်မှုအစည်းအဝေးပြီးနောက်တွင် ကျေးရွာအုပ်စုမှ CF/TF တို့၏ အကူအညီရယူ၍ ကျေးရွာစီထောက်ကော်မတီမှ လက်မှတ်ရေးထိုးပြီး အဆိုပါပုံစံအား ပြည့်စုံအောင်ဖြည့်သွင်းရမည်။ ဤပုံစံအား ပြည့်စုံစွာဖြည့်သွင်းပြီးပါက ကျေးရွာအုပ်စုဖွံ့ဖြိုးတိုးတက်ရေးစီမံချက်တွင် TPIC သို့မဟုတ်အတွက် နောက်ဆက်တွဲအဖြစ် ထားရှိရမည်။ CF မှ ကျေးရွာတစ်ရွာချင်းစီ၏ စီမံကိန်းလုပ်ငန်းခွဲဆိုင်ရာ အချက်အလက်များကို MIS သို့ ထည့်သွင်းရမည်။ (ယခုနစ်စီမံကိန်းလုပ်ငန်းခွဲ မလုပ်ကိုင်သော ကျေးရွာများ မပါဝင်ပါ။)

ကျေးရွာစည်းရုံးရေးမှူး/ဝန်ထမ်းအမည် ဦးကျော်မင်းသိန်း

စက်ဝန်းအားအမှတ်ဖြစ်ပေးပါ။ (✓) စက်ဝန်း(၁) □ စက်ဝန်း(၂) □ စက်ဝန်း(၃) □ စက်ဝန်း(၄)

နေ့စွဲ

ပြည်နယ်/တိုင်း မန္တလေး မြို့နယ် ဖျော်ဘွယ် ကျေးရွာအုပ်စု ဇီ.ပုံ

ကျေးရွာအမည်	ဆောင်ရွက်မည့် လုပ်ငန်းများ	အတိုင်းအတာ	ခန့်မှန်း တိုက်ရိုက် အကျိုးခံစားခွင့် ရှိသူများ	အဆိုပြုတင်ပြသူ	ခန့်မှန်းကုန်ကျစရိတ်			
					စီမံကိန်းမှ ထည့်ဝင်မှု	ကျေးရွာမှ ထည့်ဝင်မှု	အခြားထည့်ဝင်မှု (ဖော်ပြပါ) ထည့်ဝင်ငွေ   အမည်/အဖွဲ့	
ဇီ.ပုံ	ကျောက်ကျွန်း	၁၁၀၀' x ၁၂'		<input type="checkbox"/> ကျား <input type="checkbox"/> မ <input checked="" type="checkbox"/> ကျား+မ	၁၃,၂၀၀,၀၀၀	-		
စေတီတို	ကျောက်ကျွန်း	၄၅၀' x ၁၂'		<input type="checkbox"/> ကျား <input type="checkbox"/> မ <input checked="" type="checkbox"/> ကျား+မ	၇၅၀,၀၀၀	-		
				<input type="checkbox"/> ကျား <input type="checkbox"/> မ <input type="checkbox"/> ကျား+မ				
				<input type="checkbox"/> ကျား <input type="checkbox"/> မ <input type="checkbox"/> ကျား+မ				

ရာထူး ကျေးရွာအုပ်စု စီ/ထောက်ကော်မတီ ဥက္ကဋ္ဌ အမည် လက်မှတ် ရက်စွဲ

ကျော်စိုးမင်း  
၃၃၆၉  
၂၇.၁.၂၀၁၇



၁၂။ အစည်းအဝေး မှတ်တမ်းများ



ကျေးရွာအစည်းအဝေးမှတ်တမ်း

အစည်းအဝေးပြုလုပ်သည့်နေရာ ။ ။ စတုရန်းပေ ၅၀၀၀

ကျေးရွာ ။ ။ ဝါးဂုံ

ကျေးရွာအုပ်စု ။ ။ ဝါးဂုံ

အချိန် ။ ။ ၂.၀၀

အစည်းအဝေးအမည် ။ ။ ဒုတိယအကြိမ်အစည်းအဝေး

တက်ရောက်သူဦးရေ ကျား ( ၂၈ )၊ မ ( ၃၄ ) စုစုပေါင်း ( ၆၂ )

အစည်းအဝေးတွင်ဆွေးနွေးသည့်အကြောင်းအရာ။

- ၁။ ကျေးရွာ... စတုရန်းပေ ၅၀၀၀... ကျေးရွာ... ဝါးဂုံ... ။
- ၂။ အကျိုးစီးပွား... ကျေးရွာ... ။
- ၃။ သို့မဟုတ်... ။
- ၄။ ကျေးရွာ... ။
- ၅။ အကျိုးစီးပွား... ။
- ၆။ ကျေးရွာ... ။
- ၇။ အကျိုးစီးပွား... ။
- ၈။ အကျိုးစီးပွား... ။
- ၉။ အကျိုးစီးပွား... ။
- ၁၀။ အကျိုးစီးပွား... ။



ဆွေးနွေးချက်များ (ပြောသူနှင့်အကြောင်းအရာကိုတွဲမှတ်တမ်းတင်ရန်)

- လူပုဂ္ဂိုလ်များကို စွမ်းဆောင်ရည်မြှင့်တင်ပေးသော ဘဝဖြူ နှင့် နှစ်သက်သော အခြေအနေအထားများကို မြှင့်တင်ပေးရန်။
- ဖွံ့ဖြိုးရေးလူပုဂ္ဂိုလ်များ၊ အမျိုးသား၊ အမျိုးသမီး၊ ကလေးများ၊ လူပုဂ္ဂိုလ်များကို မဲပေးစွမ်းဆောင်ရည်မြှင့်တင်ပေးရန်။
- ထို့အပြင် ဦးစီးဌာနများကို စွမ်းဆောင်ရည်မြှင့်တင်ပေးရန်၊ အခြေအနေအထားများကို မြှင့်တင်ပေးရန်။
- ကျေးဇူးတင်စိတ်ထားရှိပြီး အဖွဲ့ဝင်များကို မဲပေးစွမ်းဆောင်ရည်မြှင့်တင်ပေးရန်။
- ကလေးများနှင့်အမျိုးသမီးများသည် တတ်တတ်ကြံကြံ ပြုလုပ်ဆောင်ရွက်ရန်။





ဆုံးဖြတ်ချက်များ

- ၁။ ကျေးကွဲမှ အမျိုးသား၊ အမျိုးသမီး စွမ်းချယ်ကားအထာ ရသေ့  
 ငန့်ဝင်မှု ဦးစားပေးလုပ်ငန်းခွဲ ငွေချုပ်ကိုင် မဲပေးဆုံးဖြတ်ခဲ့ရာ
- ၂။ ရှိရောက် ဦးစားပေးလုပ်ငန်းခွဲ ငွေချုပ်ကိုင် မဲပေး ဦးစား  
 ပေး ရွာထွေးသစ်၊ ရွာမိငန့်ခွဲကို အကူပြုပေးခြင်း

၃။ .....

၄။ .....

၅။ .....

မှတ်တမ်းတင်သူ *[Signature]*  
 အမည် ဦးကျော်မင်းသိန်း  
 ရာထူး လူထုစဉ်းစစ်ဦးစီးဌာန  
 ရက်စွဲ ၂၄.၁.၂၀၁၇

အတည်ပြုသူ *[Signature]*  
 အမည် ဒေါ်နီနီမင်း  
 ရာထူး ဥက္ကဋ္ဌ (စီစဉ်ရေးရာ)  
 ရက်စွဲ ၂၄.၁.၂၀၁၇



၁၃။ ကဏ္ဍအလိုက် အခက်အခဲမှတ်တမ်း

အုပ်စု - ဝါးဂုံ ----- | ကျေးရွာ - ဝါးဂုံ -----

နောက်ဆက်တွဲ(၄) ခြားနားသောအပိုင်းများအတွက် ဦးစားပေးဖွံ့ဖြိုးရေးလုပ်ငန်းစဉ် အနှစ်ချုပ်

မူရင်းသည်အား VPSC တွင်ထားရှိရပါမည်၊ အခြားဌာနများနှင့် ညှိနှိုင်းရန်အတွက် မိတ္တူအား TPIC သို့ပို့ရပါမည်၊ MIS data အနေဖြင့် သွင်းရန် မလိုအပ်ပါ။

	အဆင့်	လုပ်ငန်း	မည်သူဦးစားပေးလဲ	ကျေးရွာမှတာဝန်ခံသူ (သို့) အုပ်စု	ပြင်ပမှမည်သူ ထောက်ပံ့ မလဲ
အခြေခံအဆောက်အအုံ	၁	ကွဲပြားကျောက်ကျောက်	<input checked="" type="checkbox"/> မ <input checked="" type="checkbox"/> ကျား	စိပ်ကုန်းအထက်ကျေးရွာ (ပုသိမ်)	
	၂	ဆည်မြောင်း (၆) မြစ်	<input type="checkbox"/> မ <input type="checkbox"/> ကျား	"	
	၃	စားကျေးရွာ မြေပြင်	<input checked="" type="checkbox"/> မ <input checked="" type="checkbox"/> ကျား	"	
	၄	မိလား/ခွက်က	<input type="checkbox"/> မ <input checked="" type="checkbox"/> ကျား	"	
	၅	မြောင်း (၂) မြစ်	<input type="checkbox"/> မ <input checked="" type="checkbox"/> ကျား	"	
အသက်မွေးဝမ်းကျောင်း/ စိုက်ပျိုးရေး	၁		<input type="checkbox"/> မ <input type="checkbox"/> ကျား		
	၂		<input type="checkbox"/> မ <input type="checkbox"/> ကျား		
	၃		<input type="checkbox"/> မ <input type="checkbox"/> ကျား		
	၄		<input type="checkbox"/> မ <input type="checkbox"/> ကျား		
	၅		<input type="checkbox"/> မ <input type="checkbox"/> ကျား		
ကျန်းမာရေးနှင့် အာဟာရ	၁		<input type="checkbox"/> မ <input type="checkbox"/> ကျား		
	၂		<input type="checkbox"/> မ <input type="checkbox"/> ကျား		
	၃		<input type="checkbox"/> မ <input type="checkbox"/> ကျား		
	၄		<input type="checkbox"/> မ <input type="checkbox"/> ကျား		
	၅		<input type="checkbox"/> မ <input type="checkbox"/> ကျား		
ပညာရေး	၁		<input type="checkbox"/> မ <input type="checkbox"/> ကျား		
	၂		<input type="checkbox"/> မ <input type="checkbox"/> ကျား		
	၃		<input type="checkbox"/> မ <input type="checkbox"/> ကျား		