

ပြည်ထောင်စုသမ္မတ မြန်မာနိုင်ငံတော် အစိုးရ
စိုက်ပျိုးရေး၊ မွေးမြူရေးနှင့် ဆည်မြောင်းဝန်ကြီးဌာန
ကျေးလက်ဒေသဖွံ့ဖြိုးတိုးတက်ရေး ဦးစီးဌာန
ပျော်ဘွယ်မြို့နယ်



လူထုပတ်ဝန်းကျင်ဖွံ့ဖြိုးရေး
National Community Driven Development Project
(NCDDP)



ကျေးရွာဖွံ့ဖြိုးရေးအစီအစဉ်
Village Development Plan (VDP)
ဝါးရုံစုကျေးရွာ၊ ဆိတ်ချိုကျေးရွာအုပ်စု



မာတိကာ

- ၁။ မြို့နယ်မြေပုံ
- ၂။ ကျေးရွာမြေပုံ(တည်နေရာ)
- ၃။ အုပ်စုတွင်ပါဝင်သောကျေးရွာများစာရင်း
- ၄။ ကျေးရွာအခြေခံအချက်အလက်များ (ကျေးရွာသမိုင်းကြောင်း)
- ၅။ လူထုပူးပေါင်းပါဝင်သော လူမှုဆန်းစစ်ခြင်းနှင့် အကဲဖြတ်ခြင်းလုပ်ငန်းစဉ်(PSA/PRA)အကျဉ်းချုပ်ဇယား
- ၆။ ကျေးရွာဖွံ့ဖြိုးရေးအစီအစဉ်အတွက်အသုံးပြုခဲ့သော PRA tools များနှင့်တစ်ခုချင်းစီအတွက် သုံးသပ် ချက်များ
- ၇။ ကော်မတီဝင်များရွေးချယ်ခြင်းနှင့်ကျေးရွာဖွံ့ဖြိုးရေးအစီအစဉ်ဆောင်ရွက်မှုမှတ်တမ်းခါတ်ပုံများ
- ၈။ ကျေးရွာအချက်အလက် (ပုံစံ-၁)
- ၉။ စီမံကိန်းစက်ဝန်းအချိန်ဇယား (ပုံစံ-၂)
- ၁၀။ ကျေးရွာဖွံ့ဖြိုးရေးဦးစားပေးအစီအစဉ် (ပုံစံ-၃)
- ၁၁။ အစည်းအဝေးမှတ်တမ်းများ
- ၁၂။ ကဏ္ဍအလိုက်ဦးစားပေးဖွံ့ဖြိုးရေးလုပ်ငန်းစဉ်များ



၁။ ဖျော်ဘွယ်မြို့နယ် မြေပုံ

ဖျော်ဘွယ်မြို့နယ်အခြေပြမြေပုံ

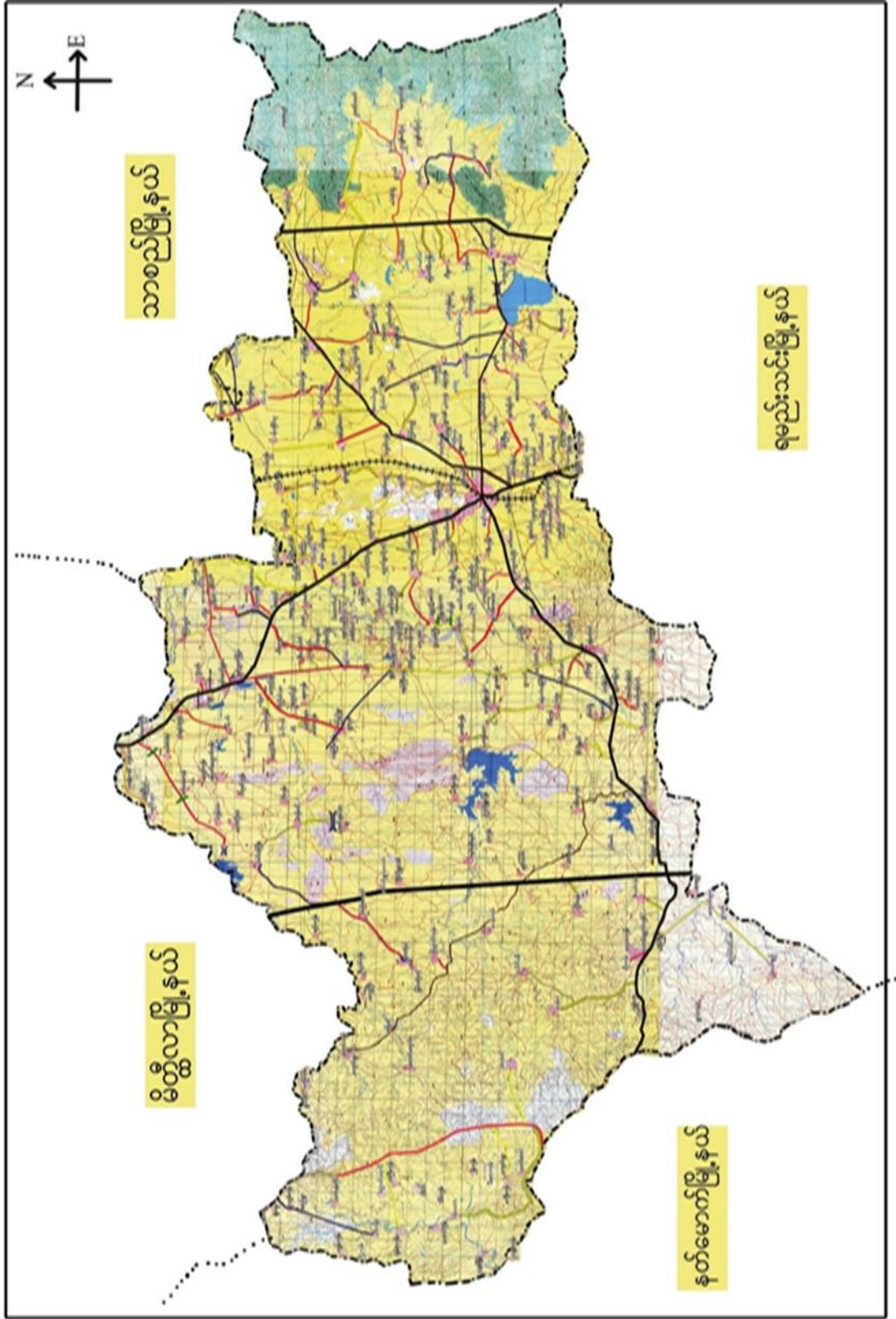



၂။ဆိတ်ချိုကျေးရွာအုပ်စုမြေပုံ

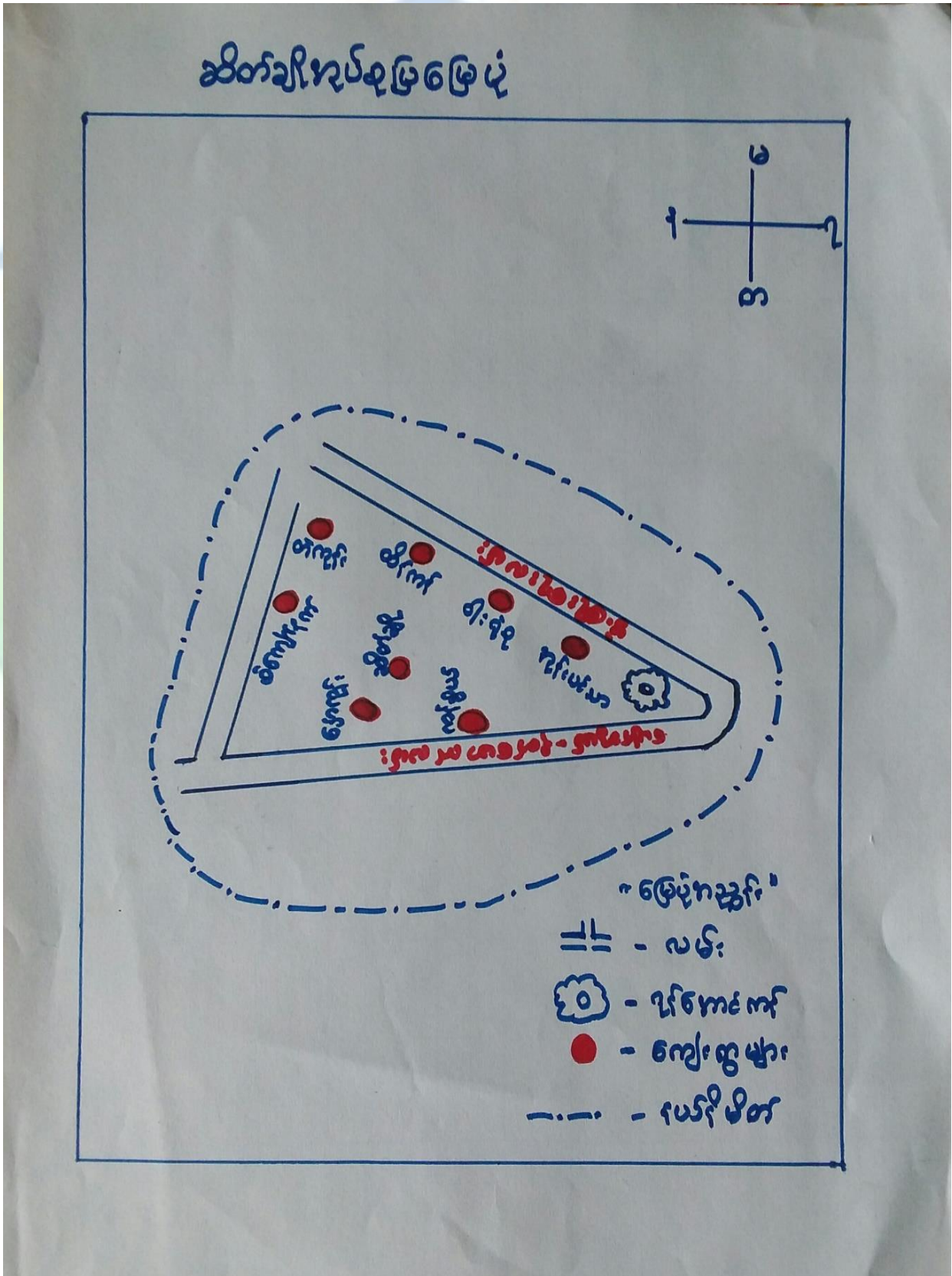



၃။ကျေးရွာအုပ်စုတွင်ပါဝင်သော ကျေးရွာများ

၁။ပါးရုံစု ၂။ဆိတ်ချို ၃။စိုင်းချိုနက် ၄။အုန်းပင်သာ ၅။ထိန်ကန် ၆။တဲကုန်း ၇။နှောကုန်း ၈။စံကျော်နက်

၄။ ကျေးရွာ၏အခြေခံအချက်အလက်များ

ကျေးရွာသမိုင်းအကျဉ်း

ဝါးဂုံစုကျေးရွာသမိုင်း

ဝါးဂုံစု ကျေးရွာသည် မန္တလေးတိုင်း ပျော်ဘွယ်မြို့နယ် ဆိတ်ချိုကျေးရွာ အုပ်စုထဲတွင်တည်ရှိပါသည်။ ပျော်ဘွယ်မြို့နယ်(၉) မိုင်ခန့်ကကွာတွင်တည်ရှိပါသည်။ ဝါးဂုံစုကျေးရွာကို ကဘို၊ ဦးရွှေဂီ၊ ကဘွား၊ ဧရာဝတီ၊ မှ စတင်ခဲ့ပါသည်။ ဝါးဂုံစုရွာဟု ကရိပွယ် ဗွဲ့ဆိုခဲ့ခြင်းမှာ ဝါးပင်တို့ မည်သည့် တကွဲတပြား ပေါက်ရောက်နေခြင်း မဟုတ်ဘဲ တခုတရုံးတည်း စုစုစည်းစည်း၊ စည်းစည်း ဂုံးဂုံး ပေါက်ရောက်နေခြင်း ဧါကရိပွယ်ကို ကခြေခံ ထားခြင်း ဖြစ်ပါသည်။ ဝါးဂုံစု ကျေးရွာ ၏ ရွာဦးထိပ်မှာလည်း ၁၃၇၀ ခုနှစ်နောက်ပိုင်းတွင် ၇၀၀ ခန့် မှ စုစည်း ဖွဲ့စည်းခဲ့ပြီး မြို့နယ်အဖွဲ့ ဘုန်းတော်ကြီးကျောင်းကို ကော်မရှင်ရွာဆောက်လုပ်ခဲ့ခြင်း ဖြစ်ပါသည်။ ၁၃၅၃ ခုနှစ်တွင် ဝါးဂုံစုကျေးရွာတွင် ရွာ၏ ကနောက်ဘက်ခြမ်း မီးဖောင်သဖြင့် တစ်ရွာလုံးနီးပါး နှုတ်များ နှင်ဖြားပေးခဲ့ပါသည်။



- ထိခိုက်လွယ်သော အုပ်စုများ လူဦးရေ (သက်ကြီး၊ မြေယာမဲ့၊ မသန်စွမ်းအုပ်စုများ)

သက်ကြီး	မြေယာမဲ့	မသန်စွမ်း
၅၀	ကျား (၂၁၃)၊မ (၁၀၃)	ကျား (-)၊မ (-)

- ကျေးရွာတွင်းရရှိနိုင်သော ဝန်ဆောင်မှုများ (ကျန်းမာရေးဆေးခန်း၊ စာသင်ကျောင်း)

ဆေးရုံ/ဆေးခန်း	စာသင်ကျောင်း	စာကြည့်တိုက်	မူကြိုကျောင်း	ဈေး
မရှိ	ရှိ	မရှိ	မရှိ	မရှိ

- ရွာသူရွာသားများ၏ အဓိကစီးပွားရေးလုပ်ငန်း (စိုက်ပျိုးမွေးမြူရေး၊ အခြားသီးနှံများ)

မွေးမြူရေး		စိုက်ပျိုးရေး		အခြား
နွား	ကြက်	ကြက်သွန်	စပါး၊ နံနံ	မရှိ

- အဓိကရရှိနိုင်သော အရင်းအမြစ်များ

ကျောက်	သဲ	ကျောက်ဆွေး	ဂျင်းမြေ	အခြား
မရှိ	မရှိ	မရှိ	မရှိ	မရှိ

- ကျေးရွာနှင့်သက်ဆိုင်သော အခြားအရင်းအမြစ်များ

သောက်သုံးရေရရှိနိုင်မှု	မြေလွတ် မြေရိုင်း	ဆည်ရေသောက်ဧရိယာ	အခြား
ရှိ	ရှိ	မရှိ	မရှိ



၅	ကျားမရေးရာ# ၂ ပင့်ကူအိမ် ကွန်ယက် (Spider Web)	၃၁.၁၁.၂၀၁၉	အမျိုးသားများ နှင့် အမျိုးသမီးများ	၃၅	၃၅	၇၀	ကျေးရွာအတွင်းရှိ အမျိုးသမီး များ၏ အခြေအနေကိုသိရှိစေရန် တန်းတူအခွင့်အရေး ရရှိမှု နှင့် မရရှိသည့် အကြောင်းအရင်း၊ ပညာရေးအတွက်ဆုံးဖြတ်ချ တ်ချက်ချခြင်း၊ အိမ်မှုကိစ္စဆောင်ရွက်မှု
၆	အဖွဲ့အစည်းချိတ် ဆက်ပုံ - ပင်းပုံစံ(Venn Diagram)	၃၁.၁၁.၂၀၁၉	ကျေးရွာအုပ် ချုပ်ရေးအဖွဲ့၊ ကျေးရွာ စီ/ ထောက်အဖွဲ့	၂၀	၁၀	၃၀	ကျေးရွာတွင်းရှိ အဓိကအုပ်စုများ၊အဖွဲ့အစည်းများ ဘဝသည်ရှိနေမှုကိုသိရှိရန်၊ ၎င်းအဖွဲ့အစည်းများ၊အုပ်စုများ ဘေးဆက်စပ်နေမှုပူးပေါင်းဆောင်ရွ ဆောင်ရွက်မှုအားသိရှိနိုင်ရန်၊
၇	ပြဿနာသစ်ပင် (Problem Tree)	၁.၁၂.၂၀	အမျိုးသားများ နှင့် အမျိုးသမီးများ	၁၀	၁၅	၂၅	ကျေးရွာဖွံ့ဖြိုးမှုနောက်ကျခြင် င်းအကြောင်းသိရှိရန်
၈	ကျေးရွာ၏ မျော်မှန် န်းချက် (၄)နှစ်စာ ကျေးရွာဖွံ့ဖြိုး ရေးအစီအစဉ်	၃၁.၁၁.၂၀၁၉	အမျိုးသားအုပ်စု၊အ မျိုးသမီးအုပ်စု၊လူင ယ်အုပ်စု၊ ရပ်မိရပ်ဖအုပ်စု	၆၁	၅၇	၁၁၈	ကျေးရွာသားများ၏ မဲပေးရွေးချယ်ထားသည့် ဖွံ့ဖြိုးတိုးတက်ရေးလုပ်ငန်းစဉ်များ ဘေးအား ဦးစားပေးအလိုက်သတ်မှတ်ချက်



၆။ ကျေးရွာဖွံ့ဖြိုးရေးအစီအစဉ်အတွက် အသုံးပြုခဲ့သော PRA tools များနှင့် တစ်ခုချင်းစီအတွက် သုံးသပ်ချက်များ

၆.၁။ ကျေးရွာ သယံဇာတပြမြေပုံ

ကျေးရွာ၊ အခြေခံဖွဲ့စည်း သယံဇာတ အရင်းမြစ်ပြ မြေပုံ

ကျေးရွာ - ဝါးရံစု
ကျေးရွာအုပ်စု - ဆိတ်ချို

မြို့နယ် - ဖျော်ဘွယ်
ရက်စွဲ - ၃.၁၁.၂၀၁၉

စေတီ
အင်း/ဦးကြီးကျောင်း
စာသင်ကျောင်း
ရက်ကပ်
လှော်

ဦးဆောင်ဆွေးနွေးသူ - ဦးသိန်းတင်
ပါဝင် ဆွေးနွေးသူ - ကျား(၂၅)၊ မ(၁၅)
မှတ်တမ်း တင်သူ - ဦးမျိုးဆန်း
စာချိန် - ၂:၀၀ PM
ကျေးရွာ - ဖျော်ဘွယ်



၆.၂။ ကျေးရွာအရင်းအမြစ် ပိုင်ဆိုင်မှုသုံးသပ်ခြင်း။

ဆိုင်ဆိုင်ဖွဲ့ သုံး သပ်ချက်

ကျေးရွာ - ဝါးခုံ
ကုန်ခွဲ - ဆိတ်ပျို

မြို့နယ် - ပျော်ကယ်
ဇုန်ခွဲ - ၃,၈၁၂၀၃

ကရူးကမြစ် သုံးခွဲ ဖွဲ့ပြု ကယား

ကယားသား : ကယားသမီး
လယ်တွက်
ရေတွက်
သုံးကိ
ရေတွင်း

ကပ်ပျဉ်
ပိ
ထင်း

ကယားသား + ကယားသမီး
ရွာ
ဆိုင်ကယ်
လယ်တွက်

ဦးတောင် ဆွေးစွေးသူ - ဦးခိုင်တင်
ပုတ်တမ်း တင်သူ - ဦးမျိုးဆိပ်
ဒါဝင် ဆွေး စွေးသူ - ကျား ၆၃၀၂၀၃၂၀၃
- ဓမ္မာရုံ
- ၂:၀၀ PM

မေရာ
ကချို



ပိုမိုဆိုင်ခွင့် သုံးသပ်ချက်

ကျေးဇူး - ပါးချစ်
ရုပ်စု - ခမိတ်ချို

မြို့နယ် - ပျော်စည်
ရက်စွဲ - ၃၀၀၂၀၃

ကရင်ကမ္ဘာ့ ဝိန်းချုပ်ဖွဲ့စည်းရေး

ကမ္ဘာ့ဝိန်းချုပ်ဖွဲ့စည်းရေး
မဟာမိတ်
အဖွဲ့ဝင်
မယ်အောင်
ဝိန်းချုပ်
ဦး
အောင်
ကား

ကမ္ဘာ့ဝိန်းချုပ်ဖွဲ့စည်းရေး
ဦး
အောင်
ခမိတ်

ဦးအောင်အောင်အောင် - ဦးအောင်အောင်
အောင်အောင်အောင် - ဦးအောင်အောင်
အောင်အောင်အောင် - အောင်အောင်အောင်

အောင်အောင် - အောင်အောင်
အောင်အောင် - ၂:၀၀ PM



ပိုင်ဆိုင်မှုသုံးသပ်ခြင်း။

ပိုင်ဆိုင်မှု ဆုံးစစ်ခြင်း

ဆွေးနွေး ခြင်း နှင့် ဆုံး စစ်ခြင်း

ဘိုး ဇွဲ ဖွဲ့

လယ် ဆွန်း စက် ၊ ဆိုင် ကပ် ၊ လှည့် ၊ ကား ၊ သုံး ဘီး ဆိုင် ကပ် ကို အမျိုး သား ၊ များ သုံး နှင့် ပါ သည်။

သောက် ဆုံး ဇာ ၊ ဆီး နှင့် ဂိုက် ဆီး နှင့် ၊ အသုံး ဇွဲ (အမျိုး သား) အပူ ချုပ် စက် ၊ ဆိုလာ ဇီ ၊ ဇေ ဆွင် ၊ ထင်း ၊ နွား ၊ ဇေ ကန် (အမျိုး သား + ဗျို သား) ၊ နှင့် ဇွဲ ပါ သည်။

ထိန် ချုပ် ဖွဲ့

ဆီး နှင့် ခြေ စက် ၊ ဇေ ပေး စက် ၊ ကား ၊ ဆိုင် ကပ် ၊ ဆိုလာ ဇီ ၊ လှည့် အမျိုး သား ၊ များ ထိန် ချုပ် ပါ သည်။

အပူ ချုပ် စက် ၊ အ သီး အ နှံ ၊ ထင်း ပာ နှင့် ချွန် အမျိုး သား များ ထိန် ချုပ် ပါ သည်။

- အမျိုး သား များ ဆို တတ် ရန် အတွက်
- အသက် ဇေ ဝေး ဇေ ကန် အတွက် ဆွင် နှင့် လက် ဖွဲ့ ပုံစံ
- ဝှေ ဖြူ ဇေ နှင့် များ
- အဖွဲ့ ဖြစ် ဇေ နှင့် များ
- အဇေ နှင့် အဝယ် နှင့် များ



၆.၃။ ကျေးရွာ၏လူမှုစီးပွားအဆင့်သတ်မှတ်ခြင်း။ (Wealth Ranking)

ဥက္ကဋ္ဌရေးရာဇာဏ်ဝမှ၊ အခြေခံနေပြေယာဉ်

ကျေးရွာ - **ဝါးတုံကျေးရွာ** ဇန်နဝါရီ - ၃.၁၁.၂၀၁၉

ကျေးရွာအုပ်စု - **ဆိတ်ချိုကျေးရွာ** ဖြိုနယ်၊ မျောက်စင်ပင်

အမျိုးအစား	သတ်မှတ်ချက် / ဝါးတုံကျေးရွာ	အိမ်ထောင်စုအရအရေအတွက်	ရာခိုင်နှုန်း
ချမ်းသာ	ခွား (၅) ကောင်၊ သယ် (၇) စတင်၊ ဆိုက်ကယ် - တိုက်စက်၊ ထက်ထွပ်မိုးလယ်ထွန်စက်	၃၉	၂၀.၇%
အလယ်အပတ်	ထက်ထွပ်မိုး၊ ခွား (၁) ခု၊ ဆိုက်ကယ်၊ TV၊ မုန့်	၈၀	၄၁.၀၄%
ခွင်းပါး	ထက်ထွပ်မိုး၊ သက်ကယ်မိုး၊ လက်လှုပ်လက်စား၊	၇၆	၃၉.၀%
ခုတ်ပေါင်း	-	၁၉၅	၁၀၀%

ဦးဆောင်ရေးအဖွဲ့ - ဦးတင်မိုး၊ ဒေါ်အိန်၊ ဦးအောင်
 မှတ်တမ်းဆောင်ရွက်သူ - ဦးမျိုးသန်း မျက်နှာစာ - ၁၅/၂၀၁၉
 ဝါးတုံကျေးရွာ - ၁၅/၂၀၁၉ (၂၀) အုပ်စု ၂:၀၀ PM



ဥက္ကဋ္ဌကြွယ်ဝမှုသုံးသပ်ချက်။

ဥက္ကဋ္ဌ ပိုင်စိန်ပူအောင်ခွဲခြား သတ်မှတ်ခြင်း

ကျေးဇူး - ဝါးဂွံ
ကျေးဇူး အုပ်စု - အိမ်ချို

ရက်စွဲ - ဇူလိုင်လ
ရက်စွဲ - ၃.၁၁.၂၀၁၉

ဆွေးနွေး ခြင်းပုံ အစုံစစ်ခြင်း

ဝါးဂွံ ကျေးဇူးတွင် အိမ်ထောင်စု (၁၉၅) ခု ရှိပြီး

ရေစိုစေ (၇၉၁) ခု ရှိပါသည်။

- အား (၅) ကောင်၊ ဗဟို (၇) ဧက၊ အိုင်ကယ်၊ တိုက်အိမ်၊
အုပ်စု၊ ဗဟိုဧက ရှိသော အိမ်ထောင်စု (၃၉) ခုကို
ချမ်းသာသော အိမ်ထောင်စု အဖြစ် သတ်မှတ်ထားပါ
သည်။

- ထရုံက၊ အုပ်စု၊ အိုင်ကယ်၊ TV၊ ဖုန်း ရှိသော အိမ်ထောင်
စု (၈၀) ကို ဗဟိုဧကအဖြစ် တိုးစား အိမ်ထောင်စု
အဖြစ် သတ်မှတ်ခဲ့ပါသည်။

- ထရုံက၊ အုပ်စု၊ ဗဟိုဧက၊ ဗဟိုဧက ရှိသော အိမ်ထောင်
စု (၇၆) ကို ရှိပါသော အိမ်ထောင်စု အဖြစ်
သတ်မှတ်ခဲ့ပါသည်။



ရာသီခွင်ပြ ပြက္ခဒိန် သုံးသပ်ချက်

ရာသီခွင်ပြ ပြက္ခဒိန်

- စိုက်ပျိုးရေး ၊ လက်သမားပရိုဂျက် ၊ ဆံပင်လျှော်ရေး လျှပ်ကိုင်ခြင်း
- စာပို့တွဲ ၊ ဖြာဆို ၊ စာပေါင်း (လူ့ဝတ္ထု အလှူ အကိုင်၊ ရုံးဝါး)
- ကောင်းသူတွေ စင်စွာ မကောင်း (ဖြေယာရုံးဝါး ၊ ကျွန်ုပ်တို့ကောင်း)
- ဆံပင်လျှော်ရေး စင်စွာ (အသစ်အစစ်)
- အပျိုးသမီး အပျားစု (ဆံပင်လျှော်)
- ခါး ၊ ဂျာခါး ၊ ဗဲအပျိုး၊ ဖိနပ် ၊ အိမ်ကိုင်ပျိုး
- စိုက်ပျိုးရန် ဖြေဖြုတ်ခြင်းကောင် (ဂျေဗျာ၊ ဇွတ်၊ မိုးကောင်း)
- စင်စွာ ရုံးဝါးခြင်း ၊ အလှူအကိုင် ရှားပါးခြင်း



၆.၅။ ဗင်းပုံစံကိုသုံးပြု၍ အဖွဲ့အစည်းများချိတ်ဆက်မှု

ဗင်းပုံစံအသုံးပြု၍ အဖွဲ့အစည်း ညှိနှိုင်းချိတ်ဆက်မှုများအား

ပေးစာခြင်း

ကျေးဇူး - ဝါရုံစုကျေးဇူး	မြို့နယ် - ပျော်သွယ်မြို့
ကျေးဇူးအုပ်စု - ဆိတ်ချိုကျေးဇူး	ရက်စွဲ - ၃.၁၁.၂၀၁၉
ကျေးဇူးအတွင်းရှိအဖွဲ့အစည်း	ကျေးဇူးပြင်ပအဖွဲ့အစည်း
<ul style="list-style-type: none"> - မေတ္တာရှင်ပရဟိတအသင်း - ကျောင်းကော်မတီ - အမျိုးသမီး / အမျိုးသားအဖွဲ့ - ဆီဂိုမင်္ဂလာ ဝါးရုံ ဥဒါန်း သစ်အကျိုးစီးပွားအဖွဲ့ - ဓမ္မာကျောင်းတော်စာသင်တန်း - ပို့ချရေးအဖွဲ့ - ဓမ္မစဉ်က အသင်းဖွဲ့ - အကိုမီးသတ်တပ်ဖွဲ့ - အမျိုးသမီးရေးရာအဖွဲ့ - ဂုဏ်ထူးဆောင် - ဝိမံကိန် (ဒီဆေးကော်ကော်မတီ) 	<ul style="list-style-type: none"> - ဂုဏ်ထူးဆောင် - ကျေးလက်ဌာန - စီးပွားဌာန - အစောင့်အရှောက်ရေးရာဌာန - ဝ.ဝ.က - ဂိုဏ်း - သမဂ္ဂဏ - ခိုင်မာရေးရာဌာန - ပညာရေးရေးရာဌာန - အဖွဲ့
<p>ဦးဆောင်ဆွေးနွေးသူ - ဦးတင်</p> <p>မှတ်တမ်းတင်သူ - ဦးမျိုးစန်း</p> <p>ပါဝင်ဆွေးနွေးသူ - ကျား(၆) ဝ(၁၀)</p>	<p>မရ - အချိန်ကြီးကျော်</p> <p>အချိန် - ၂:၀၀ PM</p>



ပင်းပုံစံအသုံးပြုခြင်းအဖွဲ့အစည်းနှင့်ချိတ်ဆက်မှုများ

ကျေးဇူး - ဝါရံစုကျေးဇူး
 ကျေးဇူးအုပ်စု - ဆိတ်ချုပ်ကျေးဇူး

မြို့နယ် - ပျော်အယ်မြို့
ရက်စွဲ - ၃.၁၁.၂၀၁၉

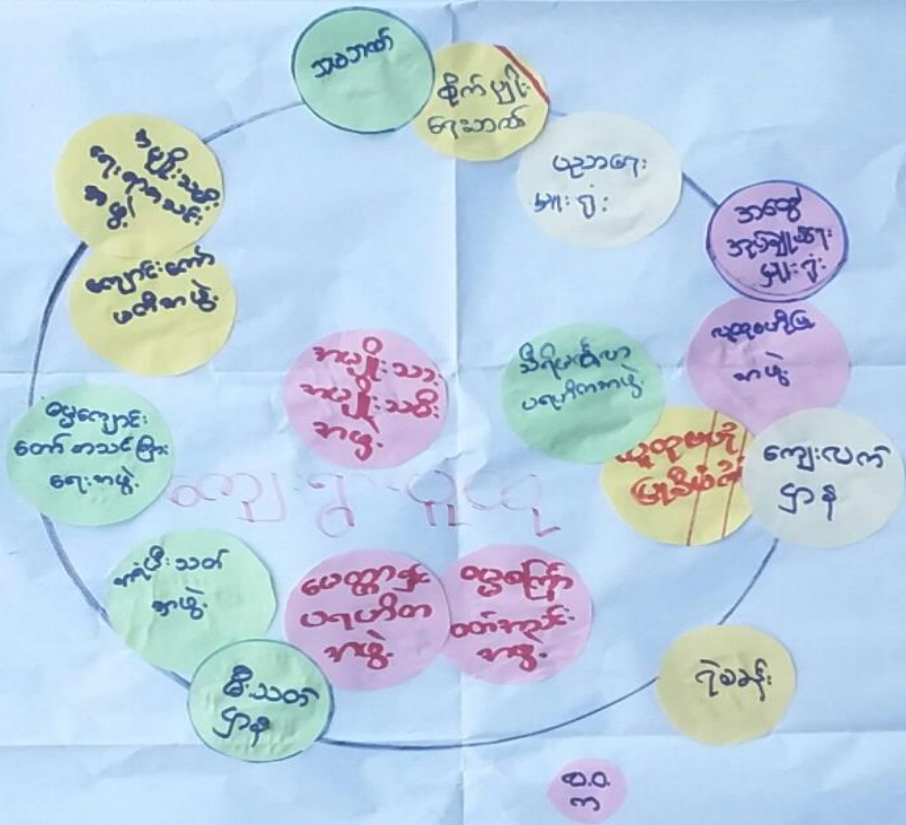

ဦးဆောင်ဆွေးနွေးသူ - ဦးတင်စိုး
မှတ်တမ်းတင်သူ - ဦးမျိုးဆန်း
ပါဝင်ဆွေးနွေးသူ - ကျား (၂၀)၊ မ (၁၀)

ရက်စွဲ - အင်းစိန်ကျောင်း
အချိန် - ၂:၀၀ PM



သုံးသပ်ချက်

ဗုဒ္ဓကဏ္ဍ အဖွဲ့အစည်း ချိတ်ဆက် မှု၊ အား လေ့လာခြင်း

ဆွေးနွေးခြင်းနှင့် ဆန်းစစ်ခြင်း

★ ကျေးဇူးအတွင်းရှိ အဖွဲ့အစည်း များ

- ဣန္ဒိယ၊ ဘယ် နိဗ္ဗာန် များ သည် ကျေးဇူး၏ လုံခြုံရေးနှင့် ဂုဏ်ကျေးဇူး၊ ဝါသနာရေး၊ နာရေးများ၊ ကျေးဇူး၏ ဖွံ့ဖြိုးရေးများကို ဦးစီးဆောင်ရွက်နေပြီး ကျေးဇူး၏ အဓိကအရေးပါသည်။ အုပ်ချုပ်မှုပိုင်း ကိုဦးစီးဆောင်နေပါသည်။
- ကျေးဇူး၏ ဆောက် အဖွဲ့အစည်းသည် လူထုဝန်ထမ်းများ ကျေးဇူးပြုသည့် သူလူထု ဖွံ့ဖြိုးမှု၊ အတွက် ဆောင်ရွက်နေသော စီမံကိန်းကို ဦးစီးဆောင်ရွက်လျက် နေသော အဖွဲ့အစည်း တခုဖြစ်ပါသည်။
- မီးလင်းရေးကော်မတီသည် ကျေးဇူး၏ မီးလင်းရေးကို ကျေးဇူး၏ ဂုဏ်ပိုင်ပိုင်များ၊ ကျေးဇူး အုပ်ချုပ်ရေး မှု၊ ဖြန့်ချိ လုပ်ဆောင်မှု များနှင့် ချိတ်ဆက်ဆောင်ရွက်နေသော ကျေးဇူးအဖွဲ့စည်း ထားသော ကော်မတီဖြစ်ပါသည်။
- အမျိုးသား၊ အမျိုးသမီး အဖွဲ့၊ ဓမ္မာစုဇန်၊ ပုဂ္ဂလိက အဖွဲ့များကို ဖော်ပြခြင်း၊ ဖွဲ့စည်းထားခြင်း၊ ဂုဏ်ကျေးဇူး ဖွဲ့စည်းထားခြင်း၊ အဖွဲ့အစည်းများ၊ နာရေးများ၊ ဘုန်းတော်ကြီးကျောင်း၏ ဝေရာဝတ္တများကို လုပ်ဆောင်ရန်အတွက် ကျွန်ုပ်တို့၏ များနှင့် ဖွဲ့စည်း၍ ကျေးဇူး၏ သာရေး၊ နာရေးများကို ဦးစီးဆောင်ရွက်လျက် နေသော အဖွဲ့အစည်း တခုဖြစ်ပါသည်။
- အင်္ဂုဏ်ထူးဆောင် အဖွဲ့ သည်လည်း ကျေးဇူး၏ မီးလင်းရေး၊ ထင်းရေး၊ သဘာဝဘေးများ ကျရောက်ခဲ့လျှင် အရေးပေါ်တုံ့ပြန်ရန်အတွက် ဖွဲ့စည်းထားပါသည်။ ၎င်း အဖွဲ့အစည်း များသည် ကျေးဇူးအဖွဲ့နှင့် နီးကပ်စွာ ဖွဲ့စည်း ကျွန်ုပ်တို့၏ ဖွံ့ဖြိုးရေးကို လုပ်ဆောင် နေကြပါသည်။

★ ကျေးဇူးပြုပေးမှု အဖွဲ့အစည်း များ

- ဝေဝေက၊ ခိုက်ကတ်၊ ဂေဇန်တို့သည် ကျေးဇူးအဖွဲ့နှင့် ဆေးကုသပျက်ရှိပြီး ကျေးဇူးလေးသေဖွံ့ဖြိုး တက်ရေး ဦးစီးမှု မှု၊ အထွေထွေ အုပ်ချုပ်ရေး မှု၊ ပညာရေး မှု၊ လူထု ဖယ်ပြုစီမံကိန်းတို့သည် ကျေးဇူးအဖွဲ့၏ ဖွံ့ဖြိုးရေး၊ လုံခြုံရေး၊ ပညာရေးတို့ကို လုပ်ဆောင်ပေးပျက်ရှိပြီး ကျေးဇူးအဖွဲ့နှင့် နီးစပ် မှု ရှိပြီး ယခုပတ်၌ အချိန်ထိ ကျေးဇူးအဖွဲ့၏ ဖွံ့ဖြိုးတိုးတက်ရေးကို ဆောင်ရွက်ပေးနေပါသည်။



၆.၆။ ပင်ကူအိမ်ကွန်ယက် နှင့် သုံးသပ်ချက်

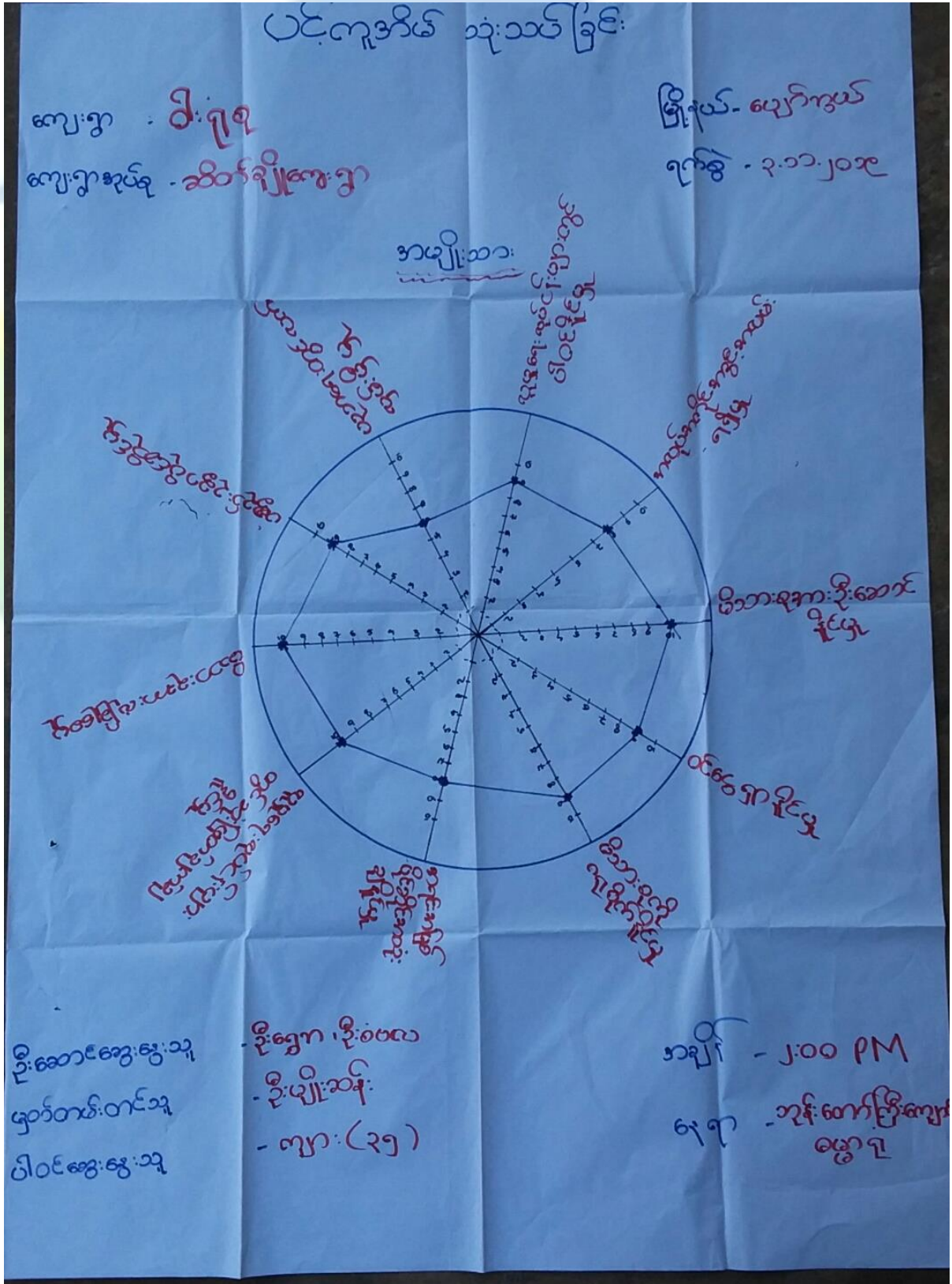



ပင်လူစိုက် သုံးသပ်ခြင်း

ကျေးရွာ - ဝါးရုံစုကျေးရွာ
ကျေးရွာအုပ်စု - ဆိပ်ချိုရွာစု

မြို့နယ် - **ကျောက်ဆည်**

ရက်စွဲ - ၃.၁၁.၂၀၁၉

အချို့သမား

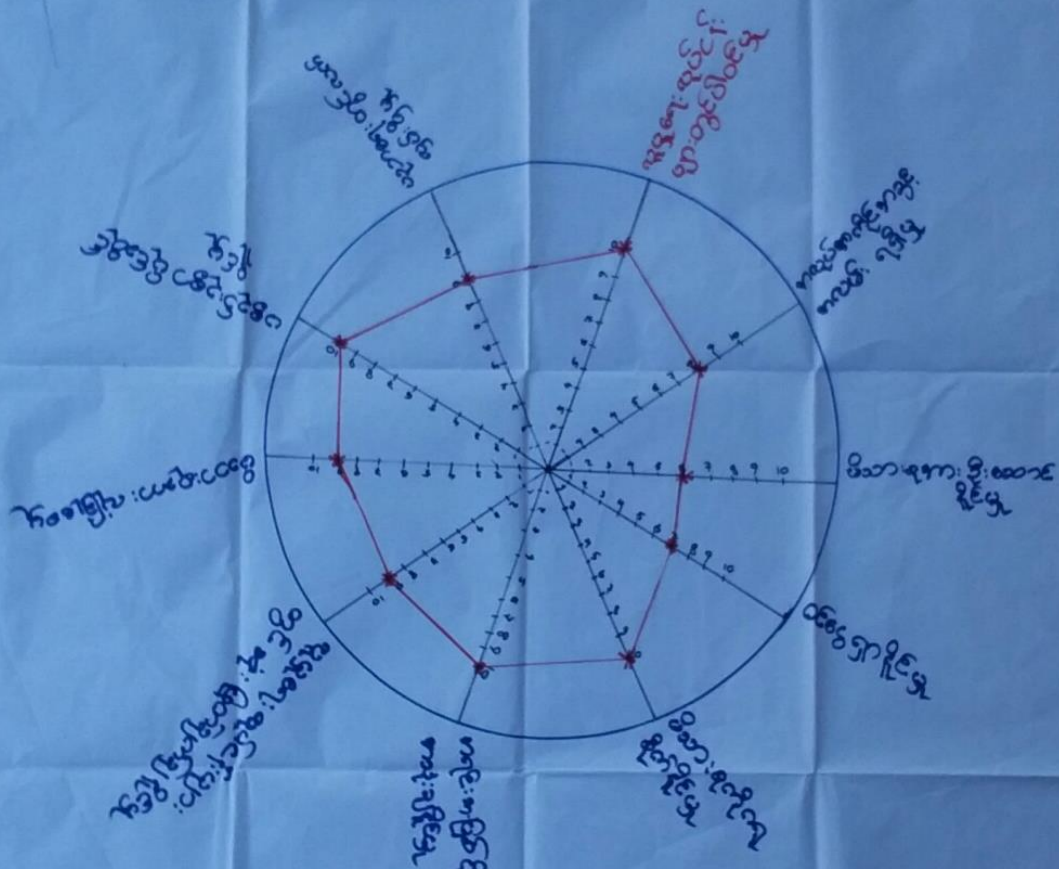

ဦးတောင်ဆွေး: ၅၃
 မှတ်တမ်းတင်သူ
 ဝါင်ဆွေး: ၅၃

ဒေါ်အေး: ၆၀၊ ဒေါ်အေး
 ဦးမျိုးဆန်း
 ၅၃ (၃၅)

၆၄၅ - ဒေါ်တော်ကြီးကျော်
 ဖွားမြင်
 အချိန် - ၂:၀၀ PM



ပင်ကူဒေသ သုံးသပ်ခြင်း

ကျေးရွာ - **ဒီးဂူ**

ကျေးရွာအုပ်စု - **ဆိတ်ချိုကျေးရွာ**

မြို့နယ် - **ပျော်ကယ်**

ခုနှစ် - **၃.၁၁.၂၀၁၉**

အပျိုးသား

အပူပိုင်းပျား + အပူပိုင်းသမီး

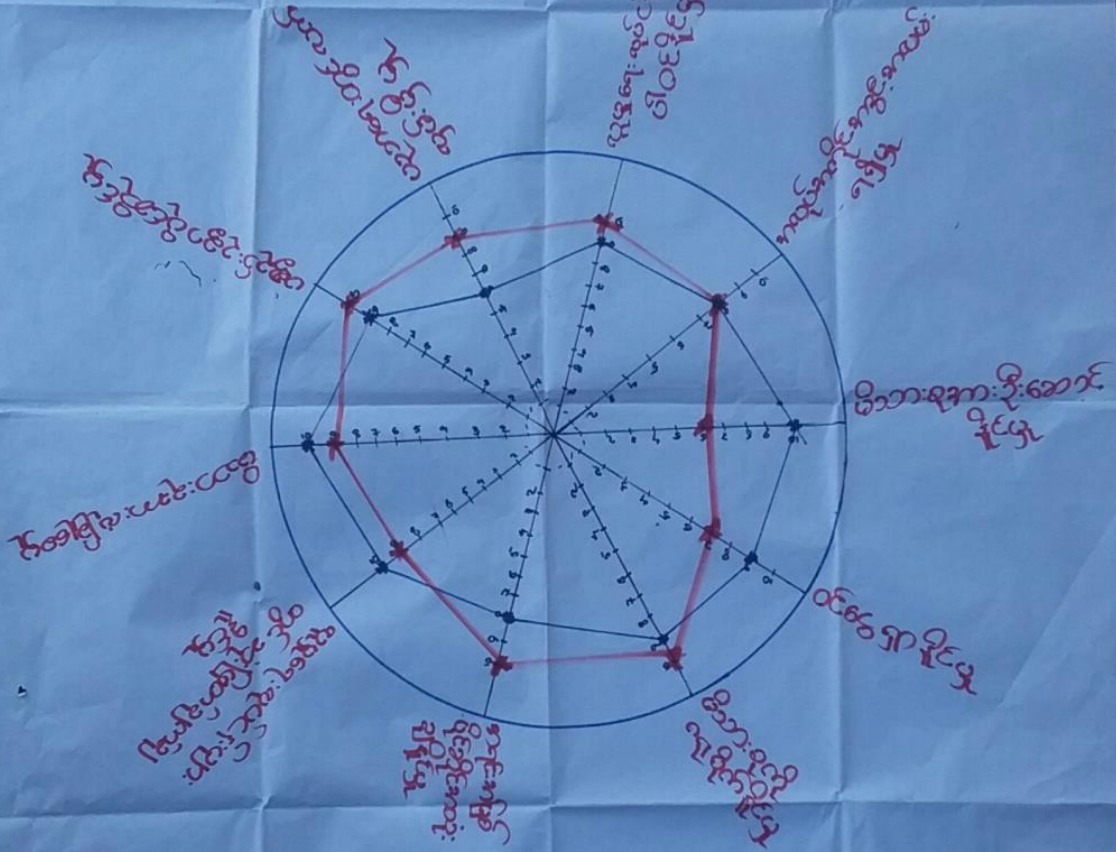

ဦးဆောင်ဆွေးနွေးသူ
ဗဟိုတမ်းတင်သူ
ပါဝင်ဆွေးနွေးသူ

- ဦးရွှေက၊ ဦးစံတင်၊ ဒေါ်ခင်စန်းဝေ၊ ဒေါ်ခင်ခင်
- ဦးပျိုးသိန်း
- ကျား (၃၅)
မ (၃၅)

အချိန် - ၂:၀၀ PM

ရက်စွဲ - ၃.၁၁.၂၀၁၉



၆.၇။ပြဿနာသစ်ပင်

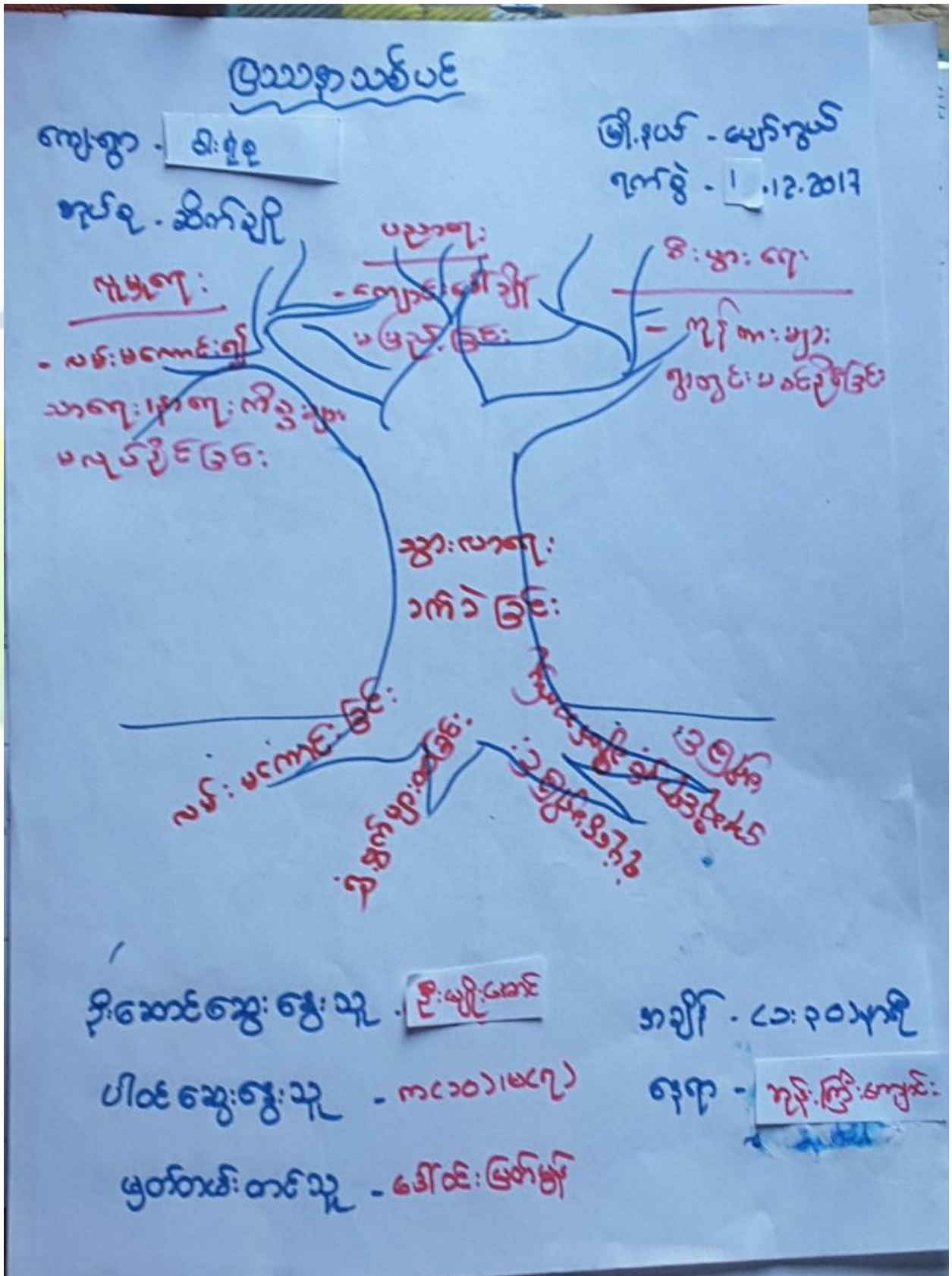



ပြဿနာသစ်ပင်

ကျေးဇူး - ဝါးရုံစု
ဒုတိယ - ဆိတ်ချို
<သုံးဆယ်ချက်>

မြို့နယ် - မျော်သွယ်

⇒ ဝါးရုံစု ကျေးဇူး ပြဿနာသစ် ယင် ဧကတွေရှိချက်မှာ လမ်းပမ်း ဆက်သွယ်
ရေးမကောင်းခြင်း ကိုတွေ့ရှိရပါသည်။

⇒ ကျေးဇူးဧက လမ်းပမ်းဆက်သွယ်ရေးမကောင်းရခြင်းကြောင့် ကလေးများ
ကျောင်းသွားရာတွင် အခက်အခဲဖြစ်နေခြင်း၊ ကျောင်းသွားချိန်မှာ ကျောင်း
ကျိမာရေး ကုသမှုသွားလာရေး အချိန်မှတ်ပေးခြင်း၊ ဆီးခွံထွက်ကုန်များ
အချိန်မှတ်ပေးမှု မရှိဘဲ ဆေးကုန်ခြင်း၊ သားရေ၊ နားရေ၊ ဂျပူရေ၊ လှုပ်ငန်းများ
မလုပ်ဆောင်နိုင်ခြင်းတို့ တွေ့ရှိရပါသည်။

⇒ ကျေးဇူး ဖွံ့ဖြိုးမှု တိုးတက်ရေးနှင့် အထွက် လမ်းများ၊ ငှက်ဆိပ်ထုတ်
ခြင်းများ၊ ဝတ်စားများ ထောက်ပံ့ပေးရန် လိုအပ်နေကြောင်း တွေ့
ရှိရပါသည်။

* ထို့ကြောင့် ကျေးဇူးဧက လိုအပ်ချက်များထဲမှ လမ်းများဖြန့်ဖြူးရန်
အထွက်အဖွဲ့ဖွဲ့စဲပါသည်။



ကျေးဇူး ဖွဲ့ ဖြို၊ ပေးပို့ပါ ဖွဲ့

ကျေးဇူး - ဝါးရှု
ကပ်စု - ဆီကပ်

ရက်စွဲ - ၂၀၁၈.၁၀.၁၉
ရက်စွဲ - ၁၉.၁၀.၁၈

စဉ်	ပေးပို့ပါ ကပ်စု	ကပ်စု
၁	ကျေးဇူး ကျေးဇူး ကျေးဇူး	ကျေးဇူး
၂	ကျေးဇူး ကပ်စု	-
၃	ကျေးဇူး ကပ်စု	-
၄	ကျေးဇူး	-
၅	ကျေးဇူး ကပ်စု	-
၆	ကျေးဇူး ကပ်စု	-
၇	ကျေးဇူး ကပ်စု	-
၈	ကျေးဇူး	-



၇။ ကော်မတီဝင်များရွေးချယ်ခြင်းနှင့်ကျေးရွာဖွံ့ဖြိုးရေးအစီအစဉ်ဆောင်ရွက်မှုမှတ်တမ်းဓါတ်ပုံများ

ကော်မတီရွေးချယ်ရန် မဲရေတွက်နေစဉ်



စီမံကိန်းမိတ်ဆက်အစည်းအဝေး မှတ်တမ်းဓါတ်ပုံ



အမျိုးသမီးများပင့်ကူအိမ်ကွန်ယက်ရေးဆွဲနေစဉ် မှတ်တမ်းဓါတ်ပုံ



ကျေးရွာလုပ်ငန်းခွဲအတွက်အခက်အခဲများဖော်ထုတ်ဆွေးနွေးစဉ်



ကော်မတီဝင်များစာရင်း

ကျေးရွာစီမံကိန်းအထောက်အကူပြုကော်မတီ စာရင်းများ			
ကျေးရွာ	ဝါး	ရုံးခုံ	အုပ်စု- ဆိုက်ချို
စဉ်	အမည်	ကျား/မ	ရာထူး
၁	ခေါ်ဆင်အို	မ	စေတနာ့ဝန်ထမ်း
၂	ဦးတင်စိုး	ကျား	စေတနာ့ဝန်ထမ်း
၃	ဦးသိန်းတင်	ကျား	ပိထောက်ဥက္ကဋ္ဌ
၄	ခေါ်ဆင်အို-၂၃၇-၈၀	မ	ပိထောက်ဥက္ကဋ္ဌ
၅	ခေါ်စော-ဇွင်	မ	ဝယ်ယူရေးဆပ်ကော်မတီဥက္ကဋ္ဌ
၆	ဦးရွှေဘ	ကျား	ဝယ်ယူရေးဆပ်ကော်မတီ
၇	ဦးထင်-ဆောင်	ကျား	ဝယ်ယူရေးဆပ်ကော်မတီ
၈	ခေါ်မာမာအောင်	မ	စောင့်ကြည့်ကြီးကြပ်ရေးဆပ်ကော်မတီဥက္ကဋ္ဌ
၉	ဦးစံဝေ	ကျား	စောင့်ကြည့်ကြီးကြပ်ရေးဆပ်ကော်မတီ
၁၀	ခေါ်ဝင်းညို	မ	စောင့်ကြည့်ကြီးကြပ်ရေးဆပ်ကော်မတီ
၁၁	ခေါ်တင်သိန်း	မ	လည်ပတ်ထိန်းသိမ်းရေးဆပ်ကော်မတီဥက္ကဋ္ဌ
၁၂	ဦးကျွန်းဆောင်	ကျား	လည်ပတ်ထိန်းသိမ်းရေးဆပ်ကော်မတီ
၁၃	ခေါ်ဆင်အို	မ	လည်ပတ်ထိန်းသိမ်းရေးဆပ်ကော်မတီ
၁၄	ဦးဖျိုးဇော်	ကျား	ကျေးရွာခွေစာရင်းကိုင်
၁၅	ခေါ်ရွှေမယ်	မ	ဝေခန့်အကြံပြုတိုင်ကြားချက်ဖြေရှင်းရေးအဖွဲ့
၁၆	ဦးအိုစွေး	ကျား	ဝေခန့်အကြံပြုတိုင်ကြားချက်ဖြေရှင်းရေးအဖွဲ့
၁၇			
၁၈			
၁၉			
၂၀			
၂၁			
၂၂			
၂၃			
၂၄			
၂၅			



၈။ ကျေးရွာအခြေခံအချက်အလက်များ (ပုံစံ-၁) (ပထမနှစ်စက်ဝန်း)

ပုံစံ - ၈ - ၁ ကျေးရွာအခြေခံအချက်အလက်များ (Form PC 1)

လမ်းညွှန်ချက်။ ကျေးရွာတစ်ရွာသို့ ပထမဆုံးမိတ်ဆက်ခရီး သွားရောက်သောအခါ လူထုစည်းရုံးရေးမှူးသည် ကျေးရွာခေါင်းဆောင်များအား ကျေးရွာအချက်အလက်များကို မေတ္တာရပ်ခံ၍ တောင်းခံရသည်။ ဤအချက်အလက်များကို စီမံကိန်းမိတ်ဆက်အစည်းဝေးမတိုင်မီတောင်းခံရမည်။ စီမံကိန်းမိတ်ဆက်အစည်းဝေးတွင် လူထုစည်းရုံးရေးမှူးသည် ဤအချက်အလက်များအား စစ်ဆေးပြီး မှန်ကန်အောင်ပြုလုပ်ရမည်။ ပြီးနောက်တွင် လူထုစည်းရုံးရေးမှူးမှ သတင်းအချက်အလက်ထံသို့ Tablets မှ တဆင့် ဖြည့်သွင်းရမည်။

ကျေးရွာခေါင်းဆောင် အမည် ဦးစံတင်	ကျေးရွာခေါင်းဆောင်၏ ဖုန်းနံပါတ်	လူထုစည်းရုံးရေးမှူး၏ အမည် ဦးတင်ဆန်း
ပြည်နယ်/တိုင်းဒေသကြီး မန္တလေး	မြို့နယ် ပျက်ဘွယ်	ကျေးရွာအုပ်စု အိတ်ချို
		ကျေးရွာ ခါး ရံ

က။ လူဦးရေ

လူမျိုးစု	အိမ်ထောင်စုအရေအတွက်	ကိုးကွယ်သည့်ဘာသာ	အိမ်ထောင်စုအရေအတွက်
လူမျိုးစု (၁) ဗမာ	၁၉၃	ဘာသာ (၁) ဗုဒ္ဓ	၁၉၃
လူမျိုးစု (၂) -----		ဘာသာ (၂) -----	
လူမျိုးစု (၃) -----		ဘာသာ (၃) -----	
လူမျိုးစုရော -----		ဘာသာရော -----	
အခြား			
	အရေအတွက်		
မသန်စွမ်းသူများ	-		
သက်ကြီးရွယ်အိုများ (၆၅ နှစ် နှင့် အထက်)	၅၃		
စစ်ဘေးရှောင်			

	အမျိုးသား (အရေအတွက်)	အမျိုးသမီး (အရေအတွက်)
လူဦးရေ	၃၉၈	၄၆၀
လူမျိုးစု (၁) ဗမာ		
လူမျိုးစု (၂) -----		
လူမျိုးစု (၃) -----		
အခြား		
အိမ်ထောင်ဦးစီး	၁၇၀	၂၃

(ခ) အခြေခံအဆောက်အအုံ အသုံးအဆောင်များ

စာသင်ကျောင်း	အမှတ် ခြံပိ	ကျန်းမာရေး	အမှတ် ခြံပိ	ဘာသာရေး အဆောက် အအုံများ	အမှတ် ခြံပိ



အထက်တန်းကျောင်း	<input type="checkbox"/>	ဆေးရုံ	<input type="checkbox"/>	စေတီ	<input checked="" type="checkbox"/>
အလယ်တန်းကျောင်း	<input checked="" type="checkbox"/>	ကျန်းမာရေးဌာန	<input type="checkbox"/>	ဘုန်းကြီးကျောင်း	<input checked="" type="checkbox"/>
မူလတန်းကျောင်း	<input type="checkbox"/>	ကျန်းမာရေးဌာနခွဲ	<input type="checkbox"/>	ဟိန္ဒူဘုရားကျောင်း	<input type="checkbox"/>
မူကြိုကျောင်း	<input type="checkbox"/>	ဆေးပေးခန်း	<input type="checkbox"/>	ခရစ်ယာန်ကျောင်း	<input type="checkbox"/>
အခြား	<input type="checkbox"/>	အခြား	<input type="checkbox"/>	ဗလီ	<input type="checkbox"/>
				အခြား	<input type="checkbox"/>
မှတ်ချက်		မှတ်ချက်		မှတ်ချက်	

(ဂ) ကျွမ်းကျင်သူများမှတ်တမ်း (ကျေးရွာတွင်နေထိုင်သော သို့မဟုတ် တခြားရွာမှလာရောက်သော ကျွမ်းကျင်သူများ)

(၁) စာသင်ကျောင်း			(၂) ကျန်းမာရေး			(၃) လက်မှုပညာရှင်		
	ရွာတွင်နေထိုင်သူ	အခြားရွာမှလာသူ		ရွာတွင်နေထိုင်သူ	အခြားရွာမှလာသူ		ရွာတွင်နေထိုင်သူ	အခြားရွာမှလာသူ
မူလတန်းပြဆရာ/မ	<input type="checkbox"/>	<input checked="" type="checkbox"/>	ဆရာဝန်	<input type="checkbox"/>	<input type="checkbox"/>	လက်သမား	<input checked="" type="checkbox"/>	<input type="checkbox"/>
အထက်တန်းပြဆရာ/မ	<input type="checkbox"/>	<input type="checkbox"/>	လက်ထောက်ကျန်းမာရေးမှူး	<input type="checkbox"/>	<input type="checkbox"/>	ပန်းရုံ	<input checked="" type="checkbox"/>	<input type="checkbox"/>
အလယ်တန်းပြဆရာ/မ	<input type="checkbox"/>	<input checked="" type="checkbox"/>	အမျိုးသမီးကျန်းမာရေးဆရာမ	<input type="checkbox"/>	<input checked="" type="checkbox"/>	လျှပ်စစ်ကျွမ်းကျင်ပညာရှင်	<input type="checkbox"/>	<input type="checkbox"/>
မူကြိုဆရာ/မ	<input type="checkbox"/>	<input type="checkbox"/>	သားဖွားဆရာမ	<input type="checkbox"/>	<input checked="" type="checkbox"/>	ရေပိုက်သူ	<input checked="" type="checkbox"/>	<input type="checkbox"/>
အခြား	<input type="checkbox"/>	<input checked="" type="checkbox"/>	ပြည်သူ့ကျန်းမာရေးလုပ်သား	<input type="checkbox"/>	<input checked="" type="checkbox"/>	စက်ပြင်ဆရာ	<input checked="" type="checkbox"/>	<input type="checkbox"/>
မှတ်ချက်			မှတ်ချက်			မှတ်ချက်		

(ဃ) ကျေးရွာသို့ ရောက်ရှိနိုင်သည့် လမ်းအခြေအနေ / ကျေးရွာတစ်ရွာသည် ၎င်း၏ ကျေးရွာအုပ်စုနှင့် ဆက်သွယ်ထားသော လမ်းအခြေအနေ (အောက်ပါတို့ကိုပိုင်းပါ)

ကျောက်ကြမ်းလမ်း ကတ္တရာလမ်း ကွန်ကရစ်လမ်း မော်တော်ဆိုင်ကယ်လမ်း
 ကျောက်ခင်းလမ်း မြေသားလမ်း လူသွားလမ်း အခြား _____

(င) ကျေးရွာဖွံ့ဖြိုးမှုစီမံချက်

(၁) လူထုပဟိုပြုစီမံကိန်းမစတင်မီ ဤကျေးရွာတွင်ကျေးရွာဖွံ့ဖြိုးမှု စီမံချက်ရှိခဲ့ပါသလား? ဝိုင်းပါ

(၂) ရှိခဲ့ပါလျှင် ဤစီမံချက်ကို မည်သည့် ခုနှစ်တွင်ပြင်ဆင်ခဲ့ပါသနည်း? နှစ်-----/မသိပါ

(၃) ဤစီမံချက်ကို မြို့နယ်မှအတည်ပြုခဲ့ပါသလား? ပြုခဲ့ပါသည်/မပြုခဲ့ပါ /မသိပါ

(စ) ရေဦးအကွာအဝေး

(၁) ဤကျေးရွာ၏ပဟိုမှ ၎င်းကျေးရွာအုပ်စု၏ပဟိုအထိ ခရီးမိုင်မည်မျှကွာဝေးသနည်း? မိုင်----- မသိပါ

(၂) ဤကျေးရွာမှ ၎င်းကျေးရွာအုပ်စုပဟိုအထိ သွားလာရာတွင်ကြာမြင့်သည့်အချိန်။

ခြောက်သွေ့ရာသီတွင်ကြာချိန်----- 30 မိနစ် ----- တော်လာရုံ/မော်တော်ဆိုင်ကယ်/ခြေလျှင်/လာ/မော်တော်ဘုတ်
 အခြား-----

မိုးရာသီတွင်ကြာချိန်----- 15 မိနစ် ----- တော်လာရုံ/မော်တော်ဆိုင်ကယ်/ခြေလျှင်/လာ/မော်တော်ဘုတ်/
 အခြား-----



(ခ) ဖတ်ဝန်းကျင်ဆိုင်ရာ သဘာဝဘေးအန္တရာယ်

ဤကျေးရွာတွင် ရေကြီးခြင်းကဲ့သို့ သဘာဝဘေးအန္တရာယ်ကျရောက်ဖူးခြင်း ရှိပါသလား။

မရှိပါ ရှိပါသည် ရှိလျှင်ဖော်ပြပါ -----

(ဇ) ကျေးရွာတွင် ဖွဲ့စည်းထားသော အဖွဲ့အစည်းများ

လူထုပတ်ဝန်းကျင်စီမံကိန်းမတိုင်မီ ဤကျေးရွာတွင် ကျေးရွာဖွံ့ဖြိုးရေးအတွက် အစိုးရ (သို့) ရွာသားများကိုယ်တိုင် (သို့) စီမံကိန်းတစ်ခုခုမှ ဖွဲ့စည်းထားသည့် အဖွဲ့အစည်းများရှိပါသလား။

(၁) အုပ်ချုပ်ရေးအဖွဲ့

(၂) -----

(ဈ) အထွေထွေအုပ်ချုပ်ရေး ဦးစီးဌာန (GAD) မှ မှတ်တမ်းတင်ထားခြင်း

ဤကျေးရွာသည် အထွေထွေအုပ်ချုပ်ရေး ဦးစီးဌာန (GAD) မှ မှတ်တမ်းတင်ထားမှု ရှိပါသလား။

မရှိပါ ရှိပါသည်

ကျေးရွာခေါင်းဆောင်

ဒေါ်စိစိ အမည်

လက်မှတ်

နေ့စွဲ ၂၇.၃.၂၀၁၇

လူထုစည်းရုံးရေးမှူး

အမည် ဒေါ်စုစု

လက်မှတ်

နေ့စွဲ ၂၇.၃.၂၀၁၇



၈။ ကျေးရွာအခြေခံအချက်အလက်များ (ပုံစံ-၁) (ဒုတိယနှစ်စက်ဝန်း)

ပုံစံ - ၈ - ၁ ကျေးရွာအခြေခံအချက်အလက်များ (Form PC 1)

လမ်းညွှန်ချက်၊ ကျေးရွာတစ်ရွာသို့ ပထမဆုံးမိတ်ဆက်ခရီး သွားရောက်သောအခါ လူထုစည်းရုံးရေးမှူးသည် ကျေးရွာ ခေါင်းဆောင်များအား ကျေးရွာအချက်အလက်များကို မေတ္တာရပ်ခံ၍ တောင်းခံရသည်။ ဤအချက်အလက်များကို စီမံကိန်း မိတ်ဆက်အစည်းဝေးမတိုင်မီတောင်းခံရမည်။ စီမံကိန်းမိတ်ဆက်အစည်းဝေးတွင် လူထုစည်းရုံးရေးမှူးသည် ဤအချက်အလက် များအား စစ်ဆေးပြီး မှန်ကန်အောင်ပြုလုပ်ရမည်။ ပြီးနောက်တွင် လူထုစည်းရုံးရေးမှူးမှ သတင်းအချက်အလက်ထံသို့ Tablets မှ တဆင့် ဖြည့်သွင်းရမည်။

ကျေးရွာခေါင်းဆောင် အမည် ဦး ခံဝင်း	ကျေးရွာခေါင်းဆောင်၏ ဖုန်းနံပါတ် ၀၉- ၇၈၇ ၂၅ ၇၂၄၊	လူထုစည်းရုံးရေးမှူး၏ အမည် ခင်စိုးမြတ်ဦး
ပြည်နယ်/တိုင်းဒေသကြီး မန္တလေး၊ မြို့နယ်- ပျော်ကယ်၊ ကျေးရွာအုပ်စု - ဆိပ်ကမ်း၊ ကျေးရွာ - ဝါးစု		

က။ လူဦးရေ

လူမျိုးစု	အိမ်ထောင်စုအရေအတွက်	ကိုးကွယ်သည့်ဘာသာ	အိမ်ထောင်စုအရေအတွက်
လူမျိုးစု (၁) မြန်မာ.....	၁၉၃	ဘာသာ (၁) ဗုဒ္ဓ.....	၁၉၃
လူမျိုးစု (၂)		ဘာသာ (၂)	
လူမျိုးစု (၃)		ဘာသာ (၃)	
လူမျိုးစုရော		ဘာသာရော	
အခြား			
	အရေအတွက်		
မသန်စွမ်းသူများ			
သက်ကြီးရွယ်အိုများ (၆၅ နှစ် နှင့် အထက်)	၅၃		
စစ်ဘေးရှောင်			

	အမျိုးသား (အရေအတွက်)	အမျိုးသမီး (အရေအတွက်)
လူဦးရေ		
လူမျိုးစု (၁) မြန်မာ.....	၃၉၈	၄၆၀
လူမျိုးစု (၂)		
လူမျိုးစု (၃)		
အခြား		
အိမ်ထောင်ဦးစီး	၁၇၀	၂၃

(ခ) အခြေခံအဆောက်အအုံ အသုံးအဆောင်များ

စာသင်ကျောင်း	အမှတ် ခြံပေါ်	ကျန်းမာရေး	အမှတ် ခြံပေါ်	ဘာသာရေး အဆောက် အအုံများ	အမှတ် ခြံပေါ်



အထက်တန်းကျောင်း	<input type="checkbox"/>	ဆေးရုံ	<input type="checkbox"/>	ခေတီ	<input checked="" type="checkbox"/>
အလယ်တန်းကျောင်း	<input checked="" type="checkbox"/>	ကျန်းမာရေးဌာန	<input type="checkbox"/>	ဘုန်းကြီးကျောင်း	<input checked="" type="checkbox"/>
ပုလဲတန်းကျောင်း	<input type="checkbox"/>	ကျန်းမာရေးဌာနမို့	<input type="checkbox"/>	ဟိန္ဒူဘုရားကျောင်း	<input type="checkbox"/>
ပျက်ကျောင်း	<input type="checkbox"/>	ဆေးဓါးခန်း	<input type="checkbox"/>	ခရစ်ယာန်ကျောင်း	<input type="checkbox"/>
အခြား	<input type="checkbox"/>	အခြား	<input type="checkbox"/>	တစ်	<input type="checkbox"/>
မုတ်ချက်		မုတ်ချက်		အခြား	<input type="checkbox"/>
				မုတ်ချက်	

(ဂ) ကျွမ်းကျင်သူများမှတ်တမ်း (ကျေးဇူးတင်နေထိုင်သော သို့မဟုတ် တခြားရွာမှလာရောက်သော ကျွမ်းကျင်သူများ)

(၁) စာသင်ကျောင်း			(၂) ကျန်းမာရေး			(၃) လက်မှုပညာရပ်		
	ရွာတွင်နေထိုင်သူ	အခြားရွာမှလာသူ		ရွာတွင်နေထိုင်သူ	အခြားရွာမှလာသူ		ရွာတွင်နေထိုင်သူ	အခြားရွာမှလာသူ
ပုလဲတန်းပြဆရာ/မ	<input checked="" type="checkbox"/>	<input checked="" type="checkbox"/>	ဆရာဝန်	<input type="checkbox"/>	<input type="checkbox"/>	လက်သမား	<input checked="" type="checkbox"/>	<input type="checkbox"/>
အထက်တန်းပြဆရာ/မ	<input type="checkbox"/>	<input type="checkbox"/>	လက်သောက်ကျန်းမာရေးမှူး	<input type="checkbox"/>	<input checked="" type="checkbox"/>	ယန်ခဲ	<input checked="" type="checkbox"/>	<input type="checkbox"/>
အလယ်တန်းပြဆရာ/မ	<input checked="" type="checkbox"/>	<input checked="" type="checkbox"/>	အသိဉာဏ်ကျန်းမာရေးဆရာမ	<input type="checkbox"/>	<input checked="" type="checkbox"/>	ကျွမ်းကျင်ကျွမ်းကျင်စီသမား	<input type="checkbox"/>	<input type="checkbox"/>
ပျက်ဆရာ/မ	<input type="checkbox"/>	<input type="checkbox"/>	သားကွေးဆရာမ	<input type="checkbox"/>	<input type="checkbox"/>	ခေါက်လှုပ်လှုပ်	<input type="checkbox"/>	<input type="checkbox"/>
အခြား	<input type="checkbox"/>	<input type="checkbox"/>	ပြည်သူ့ကျန်းမာရေးဝန်ထမ်း	<input type="checkbox"/>	<input type="checkbox"/>	စက်မှုပြုဆရာ	<input type="checkbox"/>	<input type="checkbox"/>
မုတ်ချက်			မုတ်ချက်			မုတ်ချက်		

(ဃ) ကျေးဇူးသို့ ရောက်ရှိနိုင်သည့် လမ်းအခြေအနေ / ကျေးဇူးတင်ရွာသည် ၎င်း၏ ကျေးဇူးအုပ်စုနှင့် ဆက်သွယ်ထားသော လမ်းအခြေအနေ (အောက်ဖော်ပြပါအတိုင်း)

ကျောက်ကြွယ်လမ်း ကျောက်ရေလမ်း ကျွန်းကရစ်လမ်း မော်တော်ဆိုင်ကယ်လမ်း
 ကျောက်ခင်လမ်း မြေသားလမ်း လူသွားလမ်း အခြား _____

(င) ကျေးဇူးတုံ့ပြန်မှုပုံစံချက်

- (၁) လူထုတော်ပြုစီမံကိန်းမစတင်မီ ဤကျေးဇူးတင်ကျေးဇူးတုံ့ပြန်မှု ပုံစံချက်ရှိခဲ့ပါသလား? ခိုင်မာ မရှိပါသည့်/မရှိပါ/မသိပါ
- (၂) ရှိခဲ့ပါလျှင် ဤပုံစံချက်ကို မည်သည့် ခုနှစ်တွင်ပြင်ဆင်ခဲ့ပါသနည်း? ခုနှစ် _____/မသိပါ
- (၃) ဤပုံစံချက်ကို ခြုံငုံသုံးသပ်အတည်ပြုခဲ့ပါသလား? ခြုံငုံသည့်/မခြုံငုံပါ/မသိပါ

(စ) ဓနိအကျွေးအဝေး

- (၁) ဤကျေးဇူးတင်တော်မူ ၎င်းကျေးဇူးအုပ်စု၏တော်မူပေးမှု ဖိနပ်ပိုင်မှုကွာဝေးသနည်း? မရှိပါ/မသိပါ
- (၂) ဤကျေးဇူးတင်တော်မူ ၎င်းကျေးဇူးအုပ်စု၏တော်မူပေးမှု သွားလာရောက်ကြခြင်းသည်အချိန်

ခြောက်သွေ့ရာသီတွင်ကြာချိန် _____ ဝက်တော်/မော်တော်ဆိုင်ကယ်/မြေရောင်/လမ်း/မော်တော်ဆိုင်/အခြား _____

မိုးရာသီတွင်ကြာချိန် _____ ဝက်တော်/မော်တော်ဆိုင်ကယ်/မြေရောင်/လမ်း/မော်တော်ဆိုင်/အခြား _____



(ဆ) ပတ်ဝန်းကျင်ဆိုင်ရာ သဘာဝဘေးအန္တရာယ်

ဤကျေးရွာတွင် ရေကြီးခြင်းကဲ့သို့ သဘာဝဘေးအန္တရာယ်ကျရောက်ဖူးခြင်း ရှိပါသလား။

မရှိပါ ရှိပါသည် ရှိလျှင်ဖော်ပြပါ -----

(ဇ) ကျေးရွာတွင် ဖွဲ့စည်းထားသော အဖွဲ့အစည်းများ

လူထုဗဟိုပြုစီမံကိန်းမတိုင်မီ ဤကျေးရွာတွင် ကျေးရွာဖွံ့ဖြိုးရေးအတွက် အစိုးရ (သို့) ရွာသားများကိုယ်တိုင်(သို့) စီမံကိန်းတစ်ခုခုမှ ဖွဲ့စည်းထားသည့် အဖွဲ့အစည်းများရှိပါသလား။

(၁) ပရဟိတကသင်း (အေဘွဲ့ ၅၉)

(၂) -----

(ဈ) အထွေထွေအုပ်ချုပ်ရေး ဦးစီးဌာန (GAD) မှ မှတ်တမ်းတင်ထားခြင်း

ဤကျေးရွာသည် အထွေထွေအုပ်ချုပ်ရေး ဦးစီးဌာန (GAD) မှ မှတ်တမ်းတင်ထားမှု ရှိပါသလား။

မရှိပါ ရှိပါသည်

ကျေးရွာခေါင်းဆောင်

အမည် ဒီ.စံတင်

လက်မှတ် [Signature]

နေ့စွဲ ၁.၁၂.၂၀၁၇

လူထုစည်းရုံးရေးမှူး

အမည် - ဒေါ်အေးအေး

လက်မှတ် [Signature]

နေ့စွဲ ၁.၁၂.၂၀၁၇



တတိယနှစ်စက်ဝန်း (ပုံစံ-၁) (တတိယနှစ်စက်ဝန်း)

ပုံစံ - ၀ - ၁ ကျေးရွာအခြေခံအချက်အလက်များ (Form PC 1)

လမ်းညွှန်ချက်၊ ကျေးရွာတစ်ရွာသို့ ပထမဆုံးမိတ်ဆက်ခရီး သွားရောက်သောအခါ လူထုစည်းရုံးရေးမှူးသည် ကျေးရွာ ခေါင်းဆောင်များအား ကျေးရွာအချက်အလက်များကို မေတ္တာရပ်ခံ၍ တောင်းခံရသည်။ ဤအချက်အလက်များကို စီမံကိန်း မိတ်ဆက်အစည်းဝေးမတိုင်မီတောင်းခံရမည်။ စီမံကိန်းမိတ်ဆက်အစည်းဝေးတွင် လူထုစည်းရုံးရေးမှူးသည် ဤအချက်အလက် များအား စစ်ဆေးပြီး မှန်ကန်အောင်ပြုလုပ်ရမည်။ ပြီးနောက်တွင် လူထုစည်းရုံးရေးမှူးမှ သတင်းအချက်အလက်ထိသို့ Tablets မှ တဆင့် ဖြည့်သွင်းရမည်။

ကျေးရွာခေါင်းဆောင် အမည် ဦး စိစင်	ကျေးရွာခေါင်းဆောင်၏ ဖုန်းနံပါတ် ၀၉ - ၇၅၉၂၅၂၃၂	လူထုစည်းရုံးရေးမှူး၏ အမည် ဦး စိစိဦး
ပြည်နယ်၊တိုင်းဒေသကြီး ဗဟိုဌာန	မြို့နယ် မြောက်ဗဟို	ကျေးရွာအုပ်စု အိမ်ကွယ်
		ကျေးရွာ ၀၁၆၅၉

က။ လူဦးရေ

လူမျိုးစု	အိမ်ထောင်စုအရေအတွက်	ကိုးကွယ်သည့်ဘာသာ	အိမ်ထောင်စုအရေအတွက်
လူမျိုးစု (၁) - ဗမာ	၂၄	ဘာသာ (၁) - ဗုဒ္ဓ	၂၀၆
လူမျိုးစု (၂) -----		ဘာသာ (၂) -----	
လူမျိုးစု (၃) -----		ဘာသာ (၃) -----	
လူမျိုးစုရော -----		ဘာသာရော -----	
အခြား	အရေအတွက်		
မသန်စွမ်းသူများ	-		
သက်ကြီးရွယ်အိုများ (၆၅ နှစ် နှင့် အထက်)	၅၃		
စစ်ဘေးရှောင်			

	အမျိုးသား (အရေအတွက်)	အမျိုးသမီး (အရေအတွက်)
လူဦးရေ		
လူမျိုးစု (၁) - ဗမာ	၃၇၂	၄၂၂
လူမျိုးစု (၂) -----		
လူမျိုးစု (၃) -----		
အခြား		
အိမ်ထောင်ဦးစီး	၁၈၃	၂၃

(ခ) အခြေခံအောက်အဖွဲ့အစည်းအစည်းများ

စာသင်ကျောင်း	အမှတ် ခြံပေါ	ကျန်းမာရေး	အမှတ် ခြံပေါ	ဘာသာရေး အဆောက် အအုံများ	အမှတ် ခြံပေါ
မူကြိုကျောင်း	<input type="checkbox"/>	တိုက်နယ်ဆေးရုံ	<input type="checkbox"/>	ဝေတီ	<input type="checkbox"/>



မူလတန်းကျောင်း	<input type="checkbox"/>	ကျန်းမာရေးဌာန	<input type="checkbox"/>	ဘုန်းကြီးကျောင်း	<input checked="" type="checkbox"/>
မူလွန်ကျောင်း	<input type="checkbox"/>	ကျန်းမာရေးဌာနခွဲ	<input type="checkbox"/>	ဟိန္ဒူဘုရားကျောင်း	<input type="checkbox"/>
အလယ်တန်းကျောင်း	<input type="checkbox"/>	ဆေးပေးခန်း	<input type="checkbox"/>	ခရစ်ယာန်ကျောင်း	<input type="checkbox"/>
လယ်လွန်ကျောင်း	<input type="checkbox"/>	အခြား	<input type="checkbox"/>	ဗလီ	<input type="checkbox"/>
အထက်တန်းကျောင်း	<input type="checkbox"/>			အခြား	<input type="checkbox"/>
အခြား	<input type="checkbox"/>				
မှတ်ချက်		မှတ်ချက်		မှတ်ချက်	

(ဂ) ကျွမ်းကျင်သူများမှတ်တမ်း (ကျေးရွာတွင်နေထိုင်သော သို့မဟုတ် တခြားရွာမှလာရောက်သော ကျွမ်းကျင်သူများ)

(၁) စာသင်ကျောင်း			(၂) ကျန်းမာရေး			(၃) လက်မှုပညာရှင်		
	ရွာတွင်နေထိုင်သူ	အခြားရွာမှလာသူ		ရွာတွင်နေထိုင်သူ	အခြားရွာမှလာသူ		ရွာတွင်နေထိုင်သူ	အခြားရွာမှလာသူ
မူလတန်းပြဆရာ/မ	<input type="checkbox"/>	<input checked="" type="checkbox"/>	ဆရာဝန်	<input type="checkbox"/>	<input type="checkbox"/>	လက်သမား	<input checked="" type="checkbox"/>	<input type="checkbox"/>
အထက်တန်းပြဆရာ/မ	<input checked="" type="checkbox"/>	<input type="checkbox"/>	လက်ထောက်ကျန်းမာရေးမှူး	<input type="checkbox"/>	<input checked="" type="checkbox"/>	ပန်းရံ	<input checked="" type="checkbox"/>	<input type="checkbox"/>
အလယ်တန်းပြဆရာ/မ	<input type="checkbox"/>	<input checked="" type="checkbox"/>	အမျိုးသမီးကျန်းမာရေးဆရာမ	<input type="checkbox"/>	<input type="checkbox"/>	လျှပ်စစ်ကျွမ်းကျင်၊ ဝါယာမား	<input type="checkbox"/>	<input type="checkbox"/>
မူကြိုဆရာ/မ	<input type="checkbox"/>	<input type="checkbox"/>	သားဖွားဆရာမ	<input type="checkbox"/>	<input type="checkbox"/>	ရေဂိုက်သွယ်သူ	<input checked="" type="checkbox"/>	<input type="checkbox"/>
အခြား	<input type="checkbox"/>	<input type="checkbox"/>	ပြည်သူ့ကျန်းမာရေးလုပ်သား	<input type="checkbox"/>	<input type="checkbox"/>	စက်ပြင်ဆရာ	<input checked="" type="checkbox"/>	<input type="checkbox"/>
မှတ်ချက်			မှတ်ချက်			မှတ်ချက်		

(ဃ) ကျေးရွာသို့ ရောက်ရှိနိုင်သည့် လမ်းအခြေအနေ / ကျေးရွာတစ်ရွာသည် ၎င်း၏ ကျေးရွာအုပ်စုနှင့် ဆက်သွယ်ထားသော လမ်းအခြေအနေ (အောက်ပါတို့ကိုဝိုင်းပါ)

ကျောက်ကြမ်းလမ်း ကတ္တရာလမ်း ကွန်ကရစ်လမ်း မော်တော်ဆိုင်ကယ်လမ်း
 ကျောက်ခင်းလမ်း မြေသားလမ်း လူသွားလမ်း အခြား _____

(င) ကျေးရွာဖွံ့ဖြိုးမှုစီမံချက်

(၁) လူထုဝတ်ယူမှုပြုစီမံကိန်းမစတင်မီ ဤကျေးရွာတွင်ကျေးရွာဖွံ့ဖြိုးမှု စီမံချက်ရှိခဲ့ပါသလား? ဝိုင်းပါ

(၂) ရှိခဲ့ပါလျှင် ဤစီမံချက်ကို မည်သည့် ခုနှစ်တွင်ပြင်ဆင်ခဲ့ပါသနည်း? နှစ်----- မသိပါ

(၃) ဤစီမံချက်ကို မြို့နယ်မှအတည်ပြုခဲ့ပါသလား? မရှိပါ / မသိပါ

(စ) ခရီးအကွာအဝေး

(၁) ဤကျေးရွာ၏ဝတ်ယူမှု ၎င်းကျေးရွာအုပ်စု၏ဝတ်ယူမှု အထိ ခရီးခိုင်မည်မျှကွာဝေးသနည်း? မိုင်----- 4 -----/မသိပါ

(၂) ဤကျေးရွာမှ ၎င်းကျေးရွာအုပ်စုဝတ်ယူမှု အထိ သွားလာရာတွင်ကြာမြင့်သည့်အချိန်။

ခြောက်သွေ့ရာသီတွင်ကြာချိန်----- ၃၀ မိနစ် ----- ထော်လာဂျီ/ မော်တော်ဆိုင်ကယ် / ခြေလျင်/လား/မော်တော်ဘုတ်/ အခြား-----

မိုးရာသီတွင်ကြာချိန်----- ၃၀ မိနစ် ----- ထော်လာဂျီ/ မော်တော်ဆိုင်ကယ် / ခြေလျင်/လား/မော်တော်ဘုတ်/





အခြား.....

(ဆ) ပတ်ဝန်းကျင်ဆိုင်ရာ သဘာဝဘေးအန္တရာယ်
ဤကိစ္စတွင် ဖော်ပြခြင်းကဲ့သို့ သဘာဝဘေးအန္တရာယ်ကူးရောက်မှုခြင်း ရှိပါသလား။
 ဝ ရှိပါသည် ရှိလျှင်ဖော်ပြပါ.....

(ဇ) ကျေးရွာတွင် ဖွဲ့စည်းထားသော အဖွဲ့အစည်းများ
လူထုလုံခြုံမှုပုံစံအတိုင်း ဤကျေးရွာတွင် ကျေးရွာဖွံ့ဖြိုးရေးအတွက် အစိုးရ (သို့) ရွာသားများကူညီပံ့ပိုးမှု (သို့) စီမံကိန်းတစ်ခုခု
ဖွဲ့စည်းထားသည့် အဖွဲ့အစည်းများရှိပါသလား။

(ဇ)
(ည)

(ဈ) အထွေထွေအုပ်ချုပ်ရေး ဦးစီးဌာန (GAD) မှ မှတ်တမ်းတင်ထားခြင်း
ဤကျေးရွာသည် အထွေထွေအုပ်ချုပ်ရေး ဦးစီးဌာန (GAD) မှ မှတ်တမ်းတင်ထားမှု ရှိပါသလား။
 မရှိပါ ရှိပါသည်

ကျေးရွာခေါင်းစောင်	အမည်	ဖိုးစိစု
	လက်မှတ်	 ခန. 18.10.18
လူထုစည်ရုံးရေးမှူး	အမည်	ဦးစိုးစိုးစိုး
	လက်မှတ်	 ခန. 18.10.18



	အမျိုးသား(အမေရ အတွက်)	အမျိုးသမီး(အမေရအတွက်)	စုစုပေါင်းအမေရအတွက်
လူဦးရေ			
လူမျိုးစု (၁) - မြန်မာ	၃၇၀ - ဦး	၄၁၂ - ဦး	၇၈၂ - ဦး
လူမျိုးစု (၂) -	-	-	-
လူမျိုးစု (၃) -	-	-	-
အခြား	-	-	-
အိမ်ထောင်စဉ်း	၁၃၈-၉၁၈၃-၉	၂၃-၉	၂၆၁-၉၂၆၆၉

(၈) အခြေခံအဆောက်အအုံ အသုံးအဆောင်များ

စာသင်ကျောင်း	အမှတ် ခြံမိ	ကျွန်းမာစု	အမှတ်ပြု စင်မိ	ထားသော အဆောက် အအုံများ	အမှတ် ခြံမိ
အထက်တန်းကျောင်း	<input type="checkbox"/>	မောင့်	<input type="checkbox"/>	ဝေတီ	<input checked="" type="checkbox"/>
အလယ်တန်းကျောင်း	<input type="checkbox"/>	ကျွန်း ၇ ရေဌာန	<input type="checkbox"/>	ဘုန်းကြီးကျောင်း	<input checked="" type="checkbox"/>
မူလတန်းကျောင်း	<input type="checkbox"/>	ကျွန်း ၇ ရေဌာနခွဲ	<input type="checkbox"/>	ဟိန္ဒူဘုရားကျောင်း	<input type="checkbox"/>
မူကြိုကျောင်း	<input type="checkbox"/>	မောင့် အခန်း	<input type="checkbox"/>	ရေစက်ယာန်ကျောင်း	<input type="checkbox"/>
အခြား	<input type="checkbox"/>	အခြား	<input type="checkbox"/>	ဗလီ	<input type="checkbox"/>
				အခြား	<input type="checkbox"/>
မှတ်ချက်		မှတ်ချက်		မှတ်ချက်	



(ဂ) ကျွမ်းကျင်သူများမှတ်တမ်း (ကျေးရွာတွင်နေထိုင်သော သို့မဟုတ် တခြားရွာမှလာ၍ ပတ်သောကျွမ်းကျင်သူများ)

(၁) တာသင်ကျောင်း			(၂) ကျန်းမာရေး			(၃) လက်မှုညာရှင်		
	ရွာတွင်နေထိုင်သူ	အခြားရွာမှလာသူ		ရွာတွင်နေထိုင်သူ	အခြားရွာမှလာသူ		ရွာတွင်နေထိုင်သူ	အခြားရွာမှလာသူ
မူလတန်းချုပ်ဆရာ/မ	<input type="checkbox"/>	<input checked="" type="checkbox"/>	ဆရာဝန်	<input type="checkbox"/>	<input type="checkbox"/>	လက်သမား	<input checked="" type="checkbox"/>	<input type="checkbox"/>
အထက်တန်းချုပ်ဆရာ/မ	<input checked="" type="checkbox"/>	<input type="checkbox"/>	လက်ထောက်ကျန်းမာရေးမှူး	<input type="checkbox"/>	<input checked="" type="checkbox"/>	ပန်းရံ	<input checked="" type="checkbox"/>	<input type="checkbox"/>
အလယ်တန်းချုပ်ဆရာ/မ	<input type="checkbox"/>	<input checked="" type="checkbox"/>	အကြံပေးကျန်းမာရေးဆရာမ	<input type="checkbox"/>	<input type="checkbox"/>	လှုပ်စစ်ကျွမ်းကျင်ပေးသမား	<input type="checkbox"/>	<input type="checkbox"/>
မူကြံဆရာ/မ	<input type="checkbox"/>	<input type="checkbox"/>	သားဖွားဆရာ	<input type="checkbox"/>	<input type="checkbox"/>	ဓနုပိုက်သွယ်သူ	<input checked="" type="checkbox"/>	<input type="checkbox"/>
အခြား	<input type="checkbox"/>	<input type="checkbox"/>	ပြည်သူ့ကျန်းမာရေးလုပ်သား	<input type="checkbox"/>	<input type="checkbox"/>	စက်ပြင်ဆရာ	<input checked="" type="checkbox"/>	<input type="checkbox"/>
မှတ်စုတ်			မှတ်စုတ်			မှတ်စုတ်		

(ဃ) ကျေးရွာသို့ ခရောက်ရှိနိုင်သည့်လမ်းအခြေအနေ၊ / ကျေးရွာ တစ်ရွာသည် ၎င်း၏ကျေးရွာအုပ်စုနှင့် ဆက်သွယ်ထားသောလမ်းအခြေအနေ (အောက်ပါတို့ကိုပိုင်းပါ)

- ကျောက်ကြမ်းလမ်း ကတ္တရာလမ်း ကုန်ကရစ်လမ်း မော်တော်ဆိုင်ကယ်လမ်း
- ကျောက်ခင်းလမ်း မြေသားလမ်း လှသွားလမ်း အခြား _____

(င) ကျေးရွာရှိ ဖြန့်ဖြူးပံ့ပိုးမှု

ပိုင်ပါ

(၁) လူတိုင်းကို ပြုစီမံကိန်းမတင်မီ ဤကျေးရွာတွင် ကျေးရွာဖြန့်ဖြူးမှု စီမံချက်ရှိခဲ့ပါသလား? ရှိပါသည်/မရှိပါ/မသိပါ

(၂) ရှိခဲ့ပါလျှင် ဤစီမံချက်ကို မည်သည့် နှစ်တွင် င်းစတင်ခဲ့ပါသနည်း? နှစ်-----/မသိပါ

(၃) ဤစီမံချက်ကို ဖြန့်ဖြူးမှုအတည်ပြုခဲ့ပါသလား? ပြုခဲ့ပါသည်/မပြုခဲ့ပါ/မသိပါ



၉။ ပုံစံ ၈-၂။ စီမံကိန်းစက်ဝန်းအချိန်ဇယား (ပထမနှစ်စက်ဝန်း)

ပုံစံ - ၈ - ၂ - စီမံကိန်းစက်ဝန်းအချိန်ဇယား (PC 2)

လမ်းညွှန်ချက်# သက်ဆိုင်ရာလူထုစည်းရုံးရေးမှူး/လက်ထောက်နည်းပညာမှူးများမှ စီမံကိန်းစက်ဝန်းအဆင့်တစ်ခုစီပြီးစီးတိုင်း ကျေးရွာအုပ်စုအတွက် ဤပုံစံကို ဖြည့်သွင်းရမည်။

စည်းရုံးရေးမှူး/ဝန်ထမ်း အမည် ဒေါ်ခင်အေး

နေ့စွဲ ၃.၅.၂၀၁၇ စက်ဝန်းအားအမှတ်ဖြစ်ပါ မှ စက်ဝန်း(၁) စက်ဝန်း(၂) စက်ဝန်း(၃) စက်ဝန်း(၄)

ပြည်နယ်/တိုင်း မန္တလေး မြို့နယ် ကျေးရွာအုပ်စု အိမ်ကော ကျေးရွာ ၁၂-၅

စီမံကိန်းစတင်ရွက်မှုအဆင့်များ	နေ့စွဲ		အစည်းအဝေးတွင်တက်ရောက်သူအရေအတွက်			
	စတင်သည့်နေ့	ပြီးဆုံးသည့်နေ့	အမျိုးသားအရေအတွက်	အမျိုးသမီးအရေအတွက်	အိမ်ထောင်စုအရေအတွက်	လူမျိုးစုတက်ရောက်သူအရေအတွက်နှင့် လူမျိုးစုအမည်
၁။ ကျေးရွာစီမံကိန်း မိတ်ဆက်အစည်းအဝေး	၂၆-၃-၂၀၁၇	၂၆-၃-၂၀၁၇	၆၇	၂၂	၂၆	၁၈၃ မဃာ
၂။ ကျေးရွာဖွံ့ဖြိုးရေး စီမံချက်ရေးဆွဲခြင်းအစည်းအဝေး	၂၇-၃-၂၀၁၇	၂၇-၃-၂၀၁၇	၅၅	၂၄	၂၇	၂၇၈ မဃာ
၃။ ကျေးရွာအုပ်စု လုပ်ငန်းဆုံးဖြတ်ချက်ချသည့်အစည်းအဝေး	၃-၅-၂၀၁၇	၃-၅-၂၀၁၇	၃၀	၅	၃၀	၅၀ မဃာ
၄။ မြို့နယ်အဆင့် စီမံကိန်းရေးဆွဲရေးနှင့် အကောင်အထည်ဖော်ရေးကော်မတီ၏ စီမံကိန်း သုံးသပ်မှုအစည်းအဝေး			၈၀	၈၀	၈၀	၈၀
၅။ မြို့နယ် စီမံကိန်းရေးဆွဲရေးနှင့် အကောင်အထည်ဖော်ရေး ကော်မတီ၏ဆုံးဖြတ်မှုကို ရွာသို့ အသိပေးအကြောင်းကြားသည့် အစည်းအဝေး	၂၈.၅.၁၇	၂၈.၅.၁၇	၆၃	၆၉	၂၃၂	၈၄၈ ၂၃၂
၆။ စီမံကိန်းလုပ်ငန်းခွဲစီမံချက်ရေးဆွဲခြင်းအစည်းအဝေး						
၆.၁။ စီမံကိန်းလုပ်ငန်း အကောင်အထည်ဖော်ရေးအစီအစဉ် ရေးဆွဲခြင်း	၂၈.၅.၁၇	၂၈.၅.၁၇	၆၃	၆၉	၂၃၂	၈၄၈ ၂၃၂



၆.၂။ ဝယ်ယူရေးအစီအစဉ် ရေးဆွဲခြင်း	၂၈.၅.၁၇	၂၉.၅.၁၇	၆၃	၆၄	၁၃၂	၁၆၈	၁၃၂
၆.၃။ ဘဏ္ဍာရေးကုန်ကျမှု လျာထားအစီအစဉ် ရေးဆွဲခြင်း	၃၁.၅.၁၇	၃၁.၅.၁၇	၂၅	၉	၂၄	၁၆၈	၂၄
၆.၄။ ပြင်/ထိန်းအစီအစဉ် ရေးဆွဲခြင်း	၂၃.၅.၁၇	၂၃.၅.၁၇	၆၃	၄၄	၁၃၂	၁၆၈	၁၃၂
၇။ စီမံကိန်းလုပ်ငန်းခွဲ တိုးတက်မှု စောင့်ကြည့်အစည်းအဝေး							
၇.၁။ အစည်းအဝေး ပထမအကြိမ်	၁၅.၆.၁၇	၁၅.၆.၁၇	၇	၇	၁၄	၁၀၀	၁၄
၇.၂။ အစည်းအဝေး ဒုတိယအကြိမ်							
၇.၃။ အစည်းအဝေး တတိယအကြိမ်							
၈။ စီမံကိန်းလုပ်ငန်းခွဲ အပြီးသတ်စစ်ဆေးခြင်းအစည်းအဝေး	၂၂.၇.၁၇	၂၂.၇.၁၇	၇	၆	၁၃	၁၆၈	၁၃
၉။ လူထုစစ်ဆေးပွဲအစည်းအဝေး	၅.၈.၁၇	၅.၈.၁၇	၆၂	၄၃	၁၀၆	၁၆၈	၁၀၆

စုစုပေါင်း စီမံကိန်းစာရင်း စာတမ်းများ



၉။ ပုံစံ ၈-၂။ စီမံကိန်းစက်ဝန်းအချိန်ဇယား (ဒုတိယနှစ်စက်ဝန်း)

ပုံစံ - ၈ - ၂ - စီမံကိန်းစက်ဝန်းအချိန်ဇယား (PC 2)

လယ်ဩန်ချက်၊ သက်ဆိုင်ရာလူထုစည်းရုံးရေးပူး/လက်ထောက်နည်းပညာပူးများမှ စီမံကိန်းစက်ဝန်းအဆင့်တစ်ခုစီပြီးစီးတိုင်း ကျေးရွာနှင့် ကျေးရွာအုပ်စုအတွက် ဤပုံစံကို ဖြည့်သွင်းရမည်။

စည်းရုံးရေးပူး/ဝန်ထမ်း အမည် - **၆.၅၀၀.၂၀၁၇**

ဇယားအား အမှတ်ခြိပ်ပါ စက်ဝန်း(၁) စက်ဝန်း(၂) စက်ဝန်း(၃)
 စက်ဝန်း(၄)

ပြည်နယ်/တိုင်း - **မန္တလေး** | မြို့နယ် - **ပျော်က္ခယင်** | ကျေးရွာအုပ်စု - **အိတ်ချို** | ကျေးရွာ - **ဝါးစုံ**

စီမံကိန်းဆောင်ရွက်မှုအဆင့်များ	ဇယားအမှတ်		အစည်းအဝေးတွင်တက်ရောက်သူအရေအတွက်			
	စတင်သည့် ဇယား	ပြီးဆုံးသည့်ဇယား	အမျိုးသား အရေအတွက်	အမျိုးသမီး အရေအတွက်	အိမ်ထောင်စု အရေအတွက်	လူမျိုးစုတက်ရောက်သူ အရေအတွက် နှင့် လူမျိုးစုအမည်
၁။ ကျေးရွာစီမံကိန်း မိတ်ဆက်အစည်းအဝေး	၁.၁၂.၂၀၁၇	၁.၁၂.၂၀၁၇	၈၈	၈၇	၁၇၅	၁၇၅ မမာ
၂။ ကျေးရွာဖွံ့ဖြိုးရေး စီမံချက်ရေးဆွဲခြင်း အစည်းအဝေး	၃.၁၂.၂၀၁၇	၃.၁၂.၂၀၁၇	၈၉	၈၇	၁၇၆	၁၇၆ မမာ
၃။ ကျေးရွာအုပ်စု လုပ်ငန်းဆုံးဖြတ်ချက်ချသည့် အစည်းအဝေး	၄.၁.၂၀၁၈	၄.၁.၂၀၁၈	၁၅	၈	၂၃	၂၃ မမာ
၄။ မြို့နယ်အဆင့် စီမံကိန်းရေးဆွဲရေး နှင့် အကောင်အထည်ဖော်ရေးကော်မတီ၏ စီမံကိန်း သုံးသပ်မှု အစည်းအဝေး			မလို	မလို	မလို	မလို
၅။ မြို့နယ် စီမံကိန်းရေးဆွဲရေး နှင့် အကောင်အထည်ဖော်ရေး ကော်မတီ၏ဆုံးဖြတ်မှုကို ရွာသို့ အသိပေး အကြောင်းကြားသည့် အစည်းအဝေး						
၆။ စီမံကိန်းလုပ်ငန်းစဉ်စီမံချက်ရေးဆွဲခြင်း အစည်းအဝေး						



၆.၂။ ဝယ်ယူရေးအစီအစဉ် ရေးဆွဲခြင်း	၂၈.၅.၁၇	၂၉.၅.၁၇	၆၃	၆၄	၁၃၂	၁၆၈	၁၃၂
၆.၃။ ဘဏ္ဍာရေးကုန်ကျမှု လျာထားအစီအစဉ် ရေးဆွဲခြင်း	၃၁.၅.၁၇	၃၁.၅.၁၇	၂၅	၉	၂၄	၁၆၈	၂၄
၆.၄။ ပြင်/ထိန်းအစီအစဉ် ရေးဆွဲခြင်း	၂၈.၅.၁၇	၂၉.၅.၁၇	၆၃	၆၄	၁၃၂	၁၆၈	၁၃၂
၇။ စီမံကိန်းလုပ်ငန်းခွဲ တိုးတက်မှု စောင့်ကြည့်အစည်းအဝေး							
၇.၁။ အစည်းအဝေး ပထမအကြိမ်	၁၅.၆.၁၇	၁၅.၆.၁၇	၇	၇	၁၄	၁၀၀	၁၄
၇.၂။ အစည်းအဝေး ဒုတိယအကြိမ်							
၇.၃။ အစည်းအဝေး တတိယအကြိမ်							
၈။ စီမံကိန်းလုပ်ငန်းခွဲ အပြီးသတ်စစ်ဆေးခြင်းအစည်းအဝေး	၂၂.၇.၁၇	၂၂.၇.၁၇	၇	၆	၁၃	၁၀၀	၁၃
၉။ လူထုစစ်ဆေးပွဲအစည်းအဝေး	၅.၈.၁၇	၅.၈.၁၇	၆၂	၄၃	၁၀၆	၁၆၈	၁၀၆

စာမေးပွဲ ဝင်ခွင့် စာမေးပွဲ အစီအစဉ်



တတိယနှစ်စက်ဝန်း

ပုံစံ - ၀ - ၂ - စီမံကိန်းစက်ဝန်းအချိန်ဇယား (PC 2)

လမ်းညွှန်ချက်၊ သက်ဆိုင်ရာလူထုစည်းရုံးရေးပျံ့/လက်ထောက်နည်းပညာပျံ့များမှ စီမံကိန်းစက်ဝန်းအဆင့်တစ်ခုစီပြီးစီးတိုင်း ကျေးရွာနှင့် ကျေးရွာအုပ်စုအတွက် ဤပုံစံကို ဖြည့်သွင်းရမည်။

စည်းရုံးရေးပျံ့/ဝန်ထမ်း အမည် - **၆.၈၇၆.ကြွတ်ခွန်**

ဇနီး - **၂၀၁၂.၂၀၁၇** စက်ဝန်းအားအမှတ်ခြိပ်ပါ □ စက်ဝန်း(၁) **■** စက်ဝန်း(၂) □ စက်ဝန်း(၃) □ စက်ဝန်း(၄)

ပြည်နယ်/တိုင်း - **မန္တလေး** မြို့နယ် - **ပျော်ကျယ်** ကျေးရွာအုပ်စု - **ခါတော်ချို** ကျေးရွာ - **ဝါးတုံစု**

စီမံကိန်းဆောင်ရွက်မှုအဆင့်များ	ဇနီး		အစည်းအဝေးတွင်တက်ရောက်သူအရေအတွက်			
	စတင်သည့် ဇနီး	ပြီးဆုံးသည့်ဇနီး	အမျိုးသား အရေအတွက်	အမျိုးသမီး အရေအတွက်	အိမ်ထောင်စု အရေအတွက်	လူမျိုးစုတက်ရောက်သူ အရေအတွက် နှင့် လူမျိုးစုအမည်
၁။ ကျေးရွာစီမံကိန်း မိတ်ဆက်အစည်းအဝေး	၂.၁၂.၂၀၁၇	၂.၁၂.၂၀၁၇	၈၈	၈၇	၁၇၅	၁၇၅ မမာ
၂။ ကျေးရွာဖွံ့ဖြိုးရေး စီမံချက်ရေးဆွဲခြင်း အစည်းအဝေး	၃.၁၂.၂၀၁၇	၃.၁၂.၂၀၁၇	၈၉	၈၇	၁၇၆	၁၇၆ မမာ
၃။ ကျေးရွာအုပ်စု လုပ်ငန်းဆုံးဖြတ်ချက်ချသည့် အစည်းအဝေး	၅.၁.၂၀၁၈	၅.၁.၂၀၁၈	၁၅	၈	၂၃	၂၃ မမာ
၄။ မြို့နယ်အဆင့် စီမံကိန်းရေးဆွဲရေး နှင့် အကောင်အထည်ဖော်ရေးကော်မတီ၏ စီမံကိန်း သုံးသပ်မှု အစည်းအဝေး			မလို	မလို	မလို	မလို
၅။ မြို့နယ် စီမံကိန်းရေးဆွဲရေး နှင့် အကောင်အထည်ဖော်ရေး ကော်မတီ၏ဆုံးဖြတ်မှုကို ရွာသို့ အသိပေး အကြောင်းကြားသည့် အစည်းအဝေး						
၆။ စီမံကိန်းလုပ်ငန်းဖွဲ့စီမံချက်ရေးဆွဲခြင်း အစည်းအဝေး						



၁၀။ ပုံစံ ၈-၃။ ကျေးရွာဖွံ့ဖြိုးရေး ဦးစားပေးအစီအစဉ် (ပထမနှစ်စက်ဝန်း)

ပုံစံ - ၈ - ၃ ကျေးရွာဖွံ့ဖြိုးရေး ဦးစားပေးအစီအစဉ် (Form PC 3)

လမ်းညွှန်ချက်၊ အဆင့်(၃) ကျေးရွာဖွံ့ဖြိုးရေးမူဝါဒနှင့်အညီ အစီအစဉ် ဦးစားပေးအစီအစဉ် အထောက်အကူပြု
ကော်မတီသည် လူထုစည်းရုံးရေးမှူးအကူအညီဖြင့် ဤပုံစံကိုပြည့်စုံအောင် ဖြည့်သွင်းရမည်။

လူထုစည်းရုံးရေးမှူး/ဝန်ထမ်း အမည် - **ဦးတင်စန်း**

နေ့စွဲ **၂၇.၈.၂၀၁၇** စက်ဝန်းအား အမှတ်ခြစ်ပါ (✓) စက်ဝန်း(၁)
 စက်ဝန်း(၂) စက်ဝန်း(၃) စက်ဝန်း(၄)

ပြည်နယ်/တိုင်း/မြို့နယ် **ပျဉ်းမနားမြို့နယ်** ကျေးရွာအုပ်စု **အိမ်ချို** ကျေးရွာ **ပိရဲ**

က။ အခက်အခဲအတားအဆီးများအားဆွေးနွေးခြင်း - ယခုလက်ရှိအခြေအနေတွင် ဤကျေးရွာဖွံ့ဖြိုးတိုးတက်ရေးအတွက် အဓိက အခက်အခဲအတားအဆီးများသည် မည်သည့်များဖြစ်ပါသနည်း။ (အမျိုးသား/သမီး အနည်းဆုံးအခက်အခဲ ၅ ခုစီဖော်ပြပါ)

အမျိုးသား အဖွဲ့မှ တင်ပြသောအခက်အခဲအတားအဆီးများ	အမျိုးသမီး အဖွဲ့မှတင်ပြသောအခက်အခဲအတားအဆီးများ
၁။ စောက်ရှေ့တွင် လှေကားအားဖြင့် ရွာဘေးများအားဖြင့်	၁။ မြို့ပေါ်တွင် မြေပြင်အားဖြင့် စက်ခဲ
၂။ စက်ပြင်အားဖြင့် မြေအားဖြင့် ပြင်ဆင်ခြင်း	၂။ ရွာတွင်းလမ်းအားဖြင့် မြေအားဖြင့် ပြင်ဆင်ခြင်း
၃။ မြေပြင်အားဖြင့် မြေအားဖြင့် ပြင်ဆင်ခြင်း	၃။ စောက်ရှေ့တွင် လှေကားအားဖြင့် ရွာဘေးများအားဖြင့်
၄။ ရွာတွင်းလမ်းအားဖြင့် မြေအားဖြင့် ပြင်ဆင်ခြင်း	၄။ မြေပြင်အားဖြင့် မြေအားဖြင့် ပြင်ဆင်ခြင်း
၅။ စောက်ရှေ့တွင် လှေကားအားဖြင့် ရွာဘေးများအားဖြင့်	၅။ စောက်ရှေ့တွင် လှေကားအားဖြင့် ရွာဘေးများအားဖြင့်

ဇ။ အခက်အခဲအတားအဆီးများအားဖြင့် ရွာဘေးများအားဖြင့် ပြင်ဆင်ခြင်း ၆။ စောက်ရှေ့တွင် လှေကားအားဖြင့် ရွာဘေးများအားဖြင့်

ခ။ မျှော်မှန်းခြင်း - နောင်လာမည့် (၅) နှစ် အတွင်း ကျေးရွာဖွံ့ဖြိုးရေး မျှော်မှန်းလျာထားချက်များအား တင်ပြပါ။

အမျိုးသားအဖွဲ့မှ တင်ပြသောမျှော်မှန်းချက်များ	အမျိုးသမီးအဖွဲ့မှ တင်ပြသောမျှော်မှန်းချက်များ
၁။ စောက်ရှေ့တွင် လှေကားအားဖြင့် ရွာဘေးများအားဖြင့်	၁။ မြေပြင်အားဖြင့် မြေအားဖြင့် ပြင်ဆင်ခြင်း
၂။ ရွာတွင်းလမ်းအားဖြင့် မြေအားဖြင့် ပြင်ဆင်ခြင်း	၂။ စောက်ရှေ့တွင် လှေကားအားဖြင့် ရွာဘေးများအားဖြင့်
၃။ မြေပြင်အားဖြင့် မြေအားဖြင့် ပြင်ဆင်ခြင်း	၃။ ရွာတွင်းလမ်းအားဖြင့် မြေအားဖြင့် ပြင်ဆင်ခြင်း
၄။ စောက်ရှေ့တွင် လှေကားအားဖြင့် ရွာဘေးများအားဖြင့်	၄။ မြေပြင်အားဖြင့် မြေအားဖြင့် ပြင်ဆင်ခြင်း
၅။ စောက်ရှေ့တွင် လှေကားအားဖြင့် ရွာဘေးများအားဖြင့်	၅။ စောက်ရှေ့တွင် လှေကားအားဖြင့် ရွာဘေးများအားဖြင့်

ဂ။ လူထုပီပီခိုခိုအစီအစဉ် (၄) နှစ်အတွက် အကျုံးမဝင်သော ဦးစားပေး ဖွံ့ဖြိုးတိုးတက်မှု လုပ်ငန်း အစီအစဉ်များအားဖော်ပြပါ။

အဆင့်	ကျေးရွာအတွက် ဦးစားပေး ဖွံ့ဖြိုးတိုးတက်မှု လုပ်ငန်းစဉ်များ	အဆိုပြုသူ (အမျိုးသား/အမျိုးသမီး/အမျိုးသား + အမျိုးသမီး)	ခန့်မှန်းကုန်ကျစရိတ်	အကျိုးခံစားခွင့်ရှိသူ ခန့်မှန်းခြေ အရေအတွက်
၁	ရွာတွင်းလမ်းပြင်ဆင်ခြင်း	အမျိုးသား + အမျိုးသမီး	၈၀၀၀၀၀၀	၈၅၈
၂	စောက်ရှေ့တွင် လှေကားအားဖြင့် ရွာဘေးများအားဖြင့်	အမျိုးသား	၉၀၀၀၀၀၀	၈၅၈
၃	စောက်ရှေ့တွင် လှေကားအားဖြင့် ရွာဘေးများအားဖြင့်	အမျိုးသား + အမျိုးသမီး	၈၀၀၀၀၀၀	၈၅၈
၄	ရွာတွင်းလမ်းပြင်ဆင်ခြင်း		၄၅၀၀၀၀၀	၈၅၈
၅	ရွာတွင်းလမ်းပြင်ဆင်ခြင်း		၇၅၀၀၀၀၀	၈၅၈

ဃ။ လူထုပီပီခိုခိုအစီအစဉ် (၄) နှစ်အတွက် အကျုံးမဝင်သော ဦးစားပေး ဖွံ့ဖြိုးတိုးတက်မှု လုပ်ငန်း အစီအစဉ်များအားဖော်ပြပါ။

အဆင့်	ကျေးရွာအတွက် ဦးစားပေး ဖွံ့ဖြိုး	အဆိုပြုသူ (အမျိုးသား/အမျိုးသမီး)	အခန်းကဏ္ဍ
-------	---------------------------------	----------------------------------	-----------



တိုးတက်မှု လုပ်ငန်းစဉ်များ	အမျိုးသမီးများ/အမျိုးသား+အမျိုးသမီး)
၁	
၂	
၃	
၄	
၅	

ခေါင်းဆောင်၊ ကျေးရွာစီမံကိန်းအထောက်အကူပြုကော်မတီမှ အတည်ပြုသည်။

အမည် ဒေါ်ခင်အေး လက်မှတ် [Signature] နေ့စွဲ ၂၇.၅.၂၀၁၇

(Faint Burmese text, likely a list of activities or a report summary, mostly illegible due to fading.)

အမျိုးအမည်	အရက်အမျိုးအမည်	အရက်အမျိုးအမည်	အရက်အမျိုးအမည်
၃၃၃	၀၀၀၀၀၀	၀၀၀၀၀၀	၀၀၀၀၀၀
၃၃၃	၀၀၀၀၀၀	၀၀၀၀၀၀	၀၀၀၀၀၀
၃၃၃	၀၀၀၀၀၀	၀၀၀၀၀၀	၀၀၀၀၀၀
၃၃၃	၀၀၀၀၀၀	၀၀၀၀၀၀	၀၀၀၀၀၀
၃၃၃	၀၀၀၀၀၀	၀၀၀၀၀၀	၀၀၀၀၀၀



၁၀။ ပုံစံ ၈-၃။ ကျေးရွာဖွံ့ဖြိုးရေး ဦးစားပေးအစီအစဉ် (ဒုတိယနှစ်စက်ဝန်း)

ပုံစံ - ၈ - ၃ ကျေးရွာဖွံ့ဖြိုးရေး ဦးစားပေးအစီအစဉ် (Form PC 3)

လမ်းညွှန်ချက်၊ အဆင့်(၃) ကျေးရွာမွှော်မှန်းချက်အစည်းအဝေး ပြီးဆုံးသောအခါ ကျေးရွာစီမံကိန်း အထောက်အကူပြု ကော်မတီသည် လူထုစည်းရုံးရေးမှူးအကူအညီဖြင့် ဤပုံစံကိုပြည့်စုံအောင် ပြည့်သွင်းရမည်။

လူထုစည်းရုံးရေးမှူး/ဝန်ထမ်း အမည် - **ဇော်ထွန်း မြတ်ဗွန်**

နေ့စွဲ - **3.12.2017** စက်ဝန်းအား အမှတ်ခြစ်ပါ (✓) စက်ဝန်း(၁) စက်ဝန်း(၂) စက်ဝန်း(၃) စက်ဝန်း(၄)

ပြည်နယ်/တိုင်း - **မန္တလေး** မြို့နယ် **ပျော်ကန်** ကျေးရွာအုပ်စု **အိတ်ချို** ကျေးရွာ **၄၊ ၅**

က။ အခက်အခဲအတားအဆီးများအားဆွေးနွေးခြင်း - ယခုလက်ရှိအခြေအနေတွင် ဤကျေးရွာဖွံ့ဖြိုးတိုးတက်ရေးအတွက် အဓိက အခက်အခဲအတားအဆီးများသည် မည်သည်များဖြစ်ပါသနည်း။ (အမျိုးသား/သမီး အနည်းဆုံးအခက်အခဲ ၅ ခုစီဖော်ပြပါ)

အမျိုးသား အဖွဲ့မှ တင်ပြသောအခက်အခဲအတားအဆီးများ	အမျိုးသမီး အဖွဲ့မှတင်ပြသောအခက်အခဲအတားအဆီးများ
၁ မိုးရွာသိက္ခာ ရွာတွင်းလမ်းများ သွားလာရခက်ခဲ	၁ မိုးရွာသိက္ခာ ရွာတွင်းလမ်းများ သွားလာရခက်ခဲ
၂ မိုးရွာသိက္ခာ ရွာတွင်းလမ်းများ သွားလာရခက်ခဲ	၂ ရွာတွင်းလမ်း ခရီး သွားလာရခက်ခဲ
၃ စာသင်တန်း မရပ်မကောက်ဖျက်ခက်ခဲ	၃ စာသင်ကျောင်း မောင်း မရပ်မကောက်ခဲ
၄ ကလေး ယာယီများ စားစာရရှိခက်ခဲ	၄ ကလေး ယာယီများ စားစာရရှိခက်ခဲ
၅	၅
၆	၆
၇	၇

ခ။ မွှော်မှန်းခြင်း - နောင်လာမည့် (၅)နှစ် အတွင်း ကျေးရွာဖွံ့ဖြိုးရေး မွှော်မှန်းလျာထားချက်များအား တင်ပြပါ။

အမျိုးသားအဖွဲ့မှ တင်ပြသောမွှော်မှန်းချက်များ	အမျိုးသမီးအဖွဲ့မှ တင်ပြသောမွှော်မှန်းချက်များ
၁ ရွာတွင်းလမ်း ကောင်းမွန်စေချင်	၁ ကျေးရွာတွင်းလမ်း သွားလာရကွယ်ကုစေချင်
၂ ကျေးရွာချင်း ဆက်သွယ်ရေး မြှင့်တင်ချင်	၂ ရွာချင်း ဆက်သွယ် သွားလာရအဆင်ပြေချင်
၃ စာသင်တန်း ရပ်မကောက်စေချင်	၃ စာသင်ကျောင်း မောင်းပြန်ပို့စေချင်
၄ ကလေး ယာယီများ ပညာရေး ကောင်းမွန်စေချင်	၄ ကလေး ယာယီများ ပညာရေး ကောင်းမွန်စေချင်
၅	၅
၆	၆
၇	၇



တိုးတက်မှု လုပ်ငန်းစဉ်များ	အမျိုးသမီးများ/အမျိုးသား+အမျိုးသမီး)
၁	
၂	
၃	
၄	
၅	

ခေါင်းဆောင်၊ ကျေးရွာစီမံကိန်းအထောက်အကူပြုကော်မတီမှ အတည်ပြုသည်။

အမည် ဒေါ်ခင်အေး လက်မှတ် [Signature] နေ့စွဲ ၂၇.၅.၂၀၁၇

ကျေးရွာစီမံကိန်းအထောက်အကူပြုကော်မတီမှ အတည်ပြုသည်။

ကျေးရွာစီမံကိန်းအထောက်အကူပြုကော်မတီမှ အတည်ပြုသည်။

ကျေးရွာစီမံကိန်းအထောက်အကူပြုကော်မတီမှ အတည်ပြုသည်။

အမျိုးအမည်	အရပ်အမည်	အရပ်အမည်	အရပ်အမည်
၃၃၃	၀၀၀၀၀၀	၀၀၀၀၀၀	၀၀၀၀၀၀
၃၃၃	၀၀၀၀၀၀	၀၀၀၀၀၀	၀၀၀၀၀၀
၃၃၃	၀၀၀၀၀၀	၀၀၀၀၀၀	၀၀၀၀၀၀
၃၃၃	၀၀၀၀၀၀	၀၀၀၀၀၀	၀၀၀၀၀၀
၃၃၃	၀၀၀၀၀၀	၀၀၀၀၀၀	၀၀၀၀၀၀

အမျိုးအမည်	အရပ်အမည်	အရပ်အမည်	အရပ်အမည်



၁၀။ ပုံစံ ၈-၃။ ကျေးရွာဖွံ့ဖြိုးရေး ဦးစားပေးအစီအစဉ် (တတိယနှစ်စက်ဝန်း)

ပုံစံ - ၈-၃ ကျေးရွာဖွံ့ဖြိုးရေး ဦးစားပေးအစီအစဉ် (Form PC 3)

လမ်းညွှန်ချက်၊ အဆင့်(၃)ကျေးရွာမျှော်မှန်းချက်အစည်းအဝေးပြီးဆုံးသောအခါ ကျေးရွာစီမံကိန်း အထောက်အကူပြု ကော်မတီသည် လူထုစည်းရုံးရေးမှူးအကူအညီဖြင့် ဤပုံစံကိုပြည့်စုံအောင် ဖြည့်သွင်းရမည်။			
လူထုစည်းရုံးရေးမှူး/ဝန်ထမ်း အမည် - <u>ဦးစိုးဦး</u>			
နေ့စွဲ ၂၀၂၀.၁၀.၂၄		စက်ဝန်းအား အမှတ်ဖြစ်ပါ (✓) <input type="checkbox"/> စက်ဝန်း(၁) ဧကစက်ဝန်း(၂) <input type="checkbox"/> စက်ဝန်း(၃) <input type="checkbox"/> စက်ဝန်း(၄) <input type="checkbox"/>	
ပြည်နယ်/တိုင်း <u>ဗဟိုဥပဒေ</u>	မြို့နယ် <u>ပျဉ်းမနား</u>	ကျေးရွာအုပ်စု <u>ဘိုတခါ</u>	ကျေးရွာ <u>စီးရီ</u>

က။ အခက်အခဲအတားအဆီးများအားဆွေးနွေးခြင်း - ယခုလက်ရှိအခြေအနေတွင်ဤကျေးရွာဖွံ့ဖြိုးတိုးတက်ရေးအတွက် အဓိကအခက်အခဲအတားအဆီးများသည် မည်သည်များဖြစ်ပါသနည်း။ (အမျိုးသား/သမီး အနည်းဆုံးအခက်အခဲ ၅ ခုစီဖော်ပြပါ)

အုပ်စုဖွဲ့ဆွေးနွေးမှုများမှ တင်ပြသောအခက်အခဲအတားအဆီးများ	
စာသင်ကျောင်း၊ ဖွဲ့စည်းပေးခြင်း၊ များ စာကြည့်တိုက်	<input type="checkbox"/> ကျား <input checked="" type="checkbox"/> မ ကျား + မ
စာပေအဖွဲ့အစည်း၊ စာပေအဖွဲ့အစည်း	<input type="checkbox"/> ကျား <input checked="" type="checkbox"/> မ ကျား + မ
ကျေးရွာအုပ်စု၊ ဖွဲ့စည်းပေးခြင်း၊ များ စာကြည့်တိုက်	<input checked="" type="checkbox"/> ကျား <input type="checkbox"/> မ ကျား + မ
စိုက်ပျိုးရေး၊ မွေးမြူရေး ဖွဲ့စည်းပေးခြင်း	<input checked="" type="checkbox"/> ကျား <input type="checkbox"/> မ ကျား + မ
ကုသရေး၊ ဖွဲ့စည်းပေးခြင်း၊ များ စာကြည့်တိုက်	<input checked="" type="checkbox"/> ကျား <input type="checkbox"/> မ ကျား + မ
စွမ်းဆောင်ရည်မြှင့်တင်ရေး၊ များ စာကြည့်တိုက်	<input type="checkbox"/> ကျား <input checked="" type="checkbox"/> မ ကျား + မ
ဖွဲ့စည်းပေးခြင်း၊ များ စာကြည့်တိုက်	<input type="checkbox"/> ကျား <input checked="" type="checkbox"/> မ ကျား + မ
	<input type="checkbox"/> ကျား <input type="checkbox"/> မ ကျား + မ
	<input type="checkbox"/> ကျား <input type="checkbox"/> မ ကျား + မ
	<input type="checkbox"/> ကျား <input type="checkbox"/> မ ကျား + မ



မေ့ရန်ခြင်း- နောင်လာမည့် (၅) နှစ် အတွင်း ကျေးရွာခွဲခြားရေး မေ့ရန်လျာထားချက်များအား တင်ပြပါ။

အုပ်စုခွဲ၊ လွှဲ၊ နွေးမှုများမှ တင်ပြသော အခက်အခဲအတားအဆီးများ

မိမိကောင် မိမိဘဝါ များ ဂုဏ်ထူး ဆောင်	<input checked="" type="checkbox"/> ကျား ၀၀ <input type="checkbox"/> ကျား + ၀
ရတီပျာ ဆက်သွယ် ယ်ဝေ ကောင် များ ဖြစ်ပေ	<input type="checkbox"/> ကျား ၀၀ <input checked="" type="checkbox"/> ကျား + ၀
စာသင် ကျောင်းအား များ ဖြစ်ပေ	<input type="checkbox"/> ကျား ၀၀ <input checked="" type="checkbox"/> ကျား + ၀
ပျော်စရာ ဂုဏ် ထူး ဆောင်	<input type="checkbox"/> ကျား ၀၀ <input checked="" type="checkbox"/> ကျား + ၀
ကန်ချွန်ဆောင် ကျား ဖြစ်ပေ ဆောင်	<input type="checkbox"/> ကျား ၀၀ <input checked="" type="checkbox"/> ကျား + ၀
မိမိပျား ဝေလှည့်စား များ ဖြစ်ပေ ဆောင်	<input checked="" type="checkbox"/> ကျား ၀၀ <input type="checkbox"/> ကျား + ၀
ကန်စား ဂုဏ် ထူး ဆောင်	<input checked="" type="checkbox"/> ကျား ၀၀ <input type="checkbox"/> ကျား + ၀
	<input type="checkbox"/> ကျား ၀၀ <input type="checkbox"/> ကျား + ၀
	<input type="checkbox"/> ကျား ၀၀ <input type="checkbox"/> ကျား + ၀
	<input type="checkbox"/> ကျား ၀၀ <input type="checkbox"/> ကျား + ၀



၈။ လူထုစီမံကိန်း၏ လာမည့် (၄) နှစ်အတွက် အကျုံးဝင်သော ဦးစားပေး ဖွံ့ဖြိုးတိုးတက်မှု လုပ်ငန်း အစီအစဉ်များအားဖော်ပြပါ။

ဦးစားပေးအဆင့်	ကျေးရွာအတွက် ဦးစားပေး ဖွံ့ဖြိုးတိုးတက်မှု လုပ်ငန်းစဉ်များ	အဆိုပြုသူ (အမျိုးသားများ/ အမျိုးသမီးများ/ အမျိုးသား + အမျိုးသမီး)	အခန်းကဏ္ဍ	ဦးစားပေး အဆင့် သတ်မှတ်ချက်	ခန့်မှန်း ကုန်ကျ ဝင်ရက်	အကျိုးခံစားခွင့်ရှိသူ နိ.မှန်းခြေအရေအတွက်		
						ကျား	မ	ပေါင်း
၁	ဖွံ့ဖြိုးတိုးတက်ရေးလုပ်ငန်း	ကျား + မ	ပတ်ဝန်းကျင်	၁	၃၇၉	၄၃၂	၈၁၁	
၂	ရွာကျေးရွာအုပ်စု	မ	ပတ်ဝန်းကျင်	၂	၂	၂	၄	
၃	ရွာကျေးရွာအုပ်စု	မ	ပတ်ဝန်းကျင်	၃	၂	၂	၄	
၄	ရွာကျေးရွာအုပ်စု	မ	ပတ်ဝန်းကျင်	၄	၂	၂	၄	
၅								

၉။ လူထုစီမံကိန်း၏ လာမည့် (၄) နှစ်အတွက် အကျုံးဝင်သော ဦးစားပေး ဖွံ့ဖြိုးတိုးတက်မှု လုပ်ငန်း အစီအစဉ်များအားဖော်ပြပါ။

အဆင့်	ကျေးရွာအတွက် ဦးစားပေး ဖွံ့ဖြိုးတိုးတက်မှု လုပ်ငန်းစဉ်များ	အဆိုပြုသူ (အမျိုးသားများ/ အမျိုးသမီးများ/ အမျိုးသား + အမျိုးသမီး)	အခန်းကဏ္ဍ
၁	ရွာကျေးရွာအုပ်စု	ကျား	ပတ်ဝန်းကျင်
၂	ရွာကျေးရွာအုပ်စု	မ	ပတ်ဝန်းကျင်
၃	ရွာကျေးရွာအုပ်စု	မ	ပတ်ဝန်းကျင်
၄	ရွာကျေးရွာအုပ်စု	ကျား	ပတ်ဝန်းကျင်
၅			

ခေါင်းဆောင်၊ ကျေးရွာစီမံကိန်းအထောက်အကူပြုကော်မတီမှအတည်ပြုသည်။

အမည် ဦးစိုးကျော် လက်မှတ် [Signature] ဇန.ရံ 19.10.18



စတုတ္ထနှစ်စက်ဝန်း

ပုံစံ - ၈၃ ကျေးရွာခွဲ/ဦးစီးဌာန/ဦးစီးဌာနအစဉ် (Form PC 3)

လမ်းညွှန်ချက်၊ အဆင့်(၃)ကျေးရွာမှိုက်မှိုက်အစဉ်၊ ဦးစီးဌာန/ဦးစီးဌာနအစဉ်၊ ကျေးရွာခွဲစက်ဝန်း အထောက်အကူပြု
 ကော်မတီသည် လူထုစည်းရုံးရေးများအကူအညီဖြင့် ဤပုံစံကိုပြည့်စုံအောင် ဖြည့်သွင်းရမည်။

လူထုစည်းရုံးရေးများ/ဝန်ထမ်း အမည် ဦးရှင်ဆန်း

နေ့စွဲ ၄.၁၁.၂၀၁၉ ငါ့စက်ဝန်းအား အမှတ်ခြစ်ပါ (✓) စက်ဝန်း(၁)
 စက်ဝန်း(၂) စက်ဝန်း(၃) စက်ဝန်း(၄)

ပြည်နယ်/တိုင်း မန္တလေး မြို့နယ် ပျော်ကယ် ကျေးရွာအုပ်စု ဘိတ်ချို ကျေးရွာ ဂါးရုံး

က။ အခက်အခဲအတားအဆီးများအားဆွေးနွေးငြင်း - ယခု လက်ရှိအခြေအနေတွင်ဤကျေးရွာခွဲ/ဦးစီးတိုးတက်ရေးအတွက်
 အဓိကအခက်အခဲအတားအဆီးများသည် မည်သည့်များဖြစ်ပါသနည်း။ (အမျိုးသား/သမီး အားညှင်းဆုံအခက်အခဲ ၅ ခုဖော်ပြပါ)

အုပ်စုခွဲ/ဆွေးနွေးမှုများမှ ငါ့ပြဿနာအခက်အခဲအတားအဆီးများ	
အုပ်စုခွဲ/ဆွေးနွေးမှုများမှ ငါ့ပြဿနာအခက်အဆီးများ	<input type="checkbox"/> ကျား <input type="checkbox"/> မ <input type="checkbox"/> ကျား+ <input type="checkbox"/> မ
လမ်းပန်းဆက်သွယ်ရေး မရှိခြင်း	<input type="checkbox"/> ကျား <input type="checkbox"/> မ <input type="checkbox"/> ကျား+ <input type="checkbox"/> မ
ဘာသာရေးဆိုင်ရာ အခက်အခဲများ	<input type="checkbox"/> ကျား <input type="checkbox"/> မ <input type="checkbox"/> ကျား+ <input type="checkbox"/> မ
စာသင်ကျောင်းဆောင်မရခြင်း	<input type="checkbox"/> ကျား <input type="checkbox"/> မ <input type="checkbox"/> ကျား+ <input type="checkbox"/> မ
	<input type="checkbox"/> ကျား <input type="checkbox"/> မ <input type="checkbox"/> ကျား+ <input type="checkbox"/> မ
	<input type="checkbox"/> ကျား <input type="checkbox"/> မ <input type="checkbox"/> ကျား+ <input type="checkbox"/> မ
	<input type="checkbox"/> ကျား <input type="checkbox"/> မ <input type="checkbox"/> ကျား+ <input type="checkbox"/> မ
	<input type="checkbox"/> ကျား <input type="checkbox"/> မ <input type="checkbox"/> ကျား+ <input type="checkbox"/> မ
	<input type="checkbox"/> ကျား <input type="checkbox"/> မ <input type="checkbox"/> ကျား+ <input type="checkbox"/> မ
	<input type="checkbox"/> ကျား <input type="checkbox"/> မ <input type="checkbox"/> ကျား+ <input type="checkbox"/> မ



၁။ မျှော်မှန်းခြင်း- နောင်လာမည့် (၅)နှစ် အတွင်း ကျေးရွာဖွံ့ဖြိုးရေး မျှော်မှန်းလျာထားရက်၊ နားအား တင်ပြပါ။

အုပ်စုဖွဲ့စည်းရေးမှူးများမှ ဘယ်ပြင်ယာအခက်အခဲအတားအဆီးများ	
အုပ်စုစိမ်းဖြား ရရှိလာခြင်းဖြင့် စာပေးစာခံအဖွဲ့ဖွဲ့စည်းမှု လုပ်ငန်းများ လုပ်ကိုင် ဖော်ပြခြင်း နှင့် ရှိသော ရင်းနှီးမြှုပ်နှံမှုများ လာမည်။	<input type="checkbox"/> ကျား <input type="checkbox"/> မ <input type="checkbox"/> ကျား+ မ
လမ်းအား သွယ်ဝိုင်းရအောင် ဖြစ်လာခြင်းဖြင့် စီးပွားရေးနှင့် ရောင်းချမှုများ လာမည်။	<input type="checkbox"/> ကျား <input type="checkbox"/> မ <input type="checkbox"/> ကျား+ မ
စားသုံးဆိုင်ခွင့်ရရှိရန်အတွက် အစားအသုံးဆိုင်ခြင်းဖြင့် ဆောင်ရွက်ရန် လိုအပ်ပါသည်။	<input type="checkbox"/> ကျား <input type="checkbox"/> မ <input type="checkbox"/> ကျား+ မ
စာသင်ကျောင်း အဆောက်အအုံများ ဖြစ်လာခြင်းဖြင့် ကလေးများ စာသင်ကြားရာတွင် အခက်အခဲမရှိဘဲ သင်ကြားနိုင်မည်။	<input type="checkbox"/> ကျား <input type="checkbox"/> မ <input type="checkbox"/> ကျား+ မ
	<input type="checkbox"/> ကျား <input type="checkbox"/> မ <input type="checkbox"/> ကျား+ မ
	<input type="checkbox"/> ကျား <input type="checkbox"/> မ <input type="checkbox"/> ကျား+ မ
	<input type="checkbox"/> ကျား <input type="checkbox"/> မ <input type="checkbox"/> ကျား+ မ
	<input type="checkbox"/> ကျား <input type="checkbox"/> မ <input type="checkbox"/> ကျား+ မ
	<input type="checkbox"/> ကျား <input type="checkbox"/> မ <input type="checkbox"/> ကျား+ မ
	<input type="checkbox"/> ကျား <input type="checkbox"/> မ <input type="checkbox"/> ကျား+ မ



ဆွေးနွေးချက်များ (ပြောသန့်နှင့်အကြောင်းအရာကိုဖွဲ့စည်းထားပါသည်)

- ကျေးဇူး ချဉ်းနင်း ဆောင်ရွက် ရန်အတွက် ဆောင်ရွက်ပေးပါသည်။
- အထူးသဖြင့် ရန်ကင်းပြည်နယ် နှင့် မြောက်ပိုင်း ပြည်နယ်များတွင် ပညာရေး ဖွံ့ဖြိုးရေးအတွက် ဆောင်ရွက်ပေးပါသည်။
- ရန်ပုံငွေ ၇၅ နှစ်ပတ်လည် အထောက်အကူ ပေးပေးရန် ဆောင်ရွက်ပေးပါသည်။ (၅၀၀၀၀၀၀၀) နှင့် (၅၀၀၀၀၀၀၀) နှင့် နှစ်စဉ် ဆောင်ရွက်ပေးပါမည်။
- ရန်ပုံငွေ ချိတ်ဆက် ဆောင်ရွက်ပေးပါမည်။ ထို့အပြင် ဆောင်ရွက်ပေးရန် ဆောင်ရွက်ပေးပါမည်။
- အထူးသဖြင့် ပညာရေး ဖွံ့ဖြိုးရေးအတွက် ဆောင်ရွက်ပေးပါမည်။



ဆုံးဖြတ်ချက်များ

၁။ ကျေးဇူး ဆောင်ရာ ဝန်ထမ်း များ ဖြစ်

၂။ ခါးဝင်ချိန်

၃။ နေ့စဉ်

၄။

၅။

၆။

၇။

မှတ်တမ်းတင်သူ Mye

အမည် ဦးမျိုးစိန်

ရာထူး ရွှေငွေထုပ်စုံ ၆၇ ဘူ

ရက်စွဲ ၃-၁၀-၂၀၁၉

အတည်ပြုသူ ဦးကျော်

အမည် ဦးကျော်စိန်

ရာထူး စီမံကိန်း

ရက်စွဲ ၃-၁၀-၂၀၁၉



ကျေးရွာအစည်းအဝေးမှတ်တမ်း

အစည်းအဝေးပြုလုပ်သည့်နေရာ : ကုန်းပတ်(ဦး) ကျေးရွာ
 ကျေးရွာ : ပါးချုံရွာ
 ကျေးရွာအုပ်စု : ဦးတိရိစ္ဆာန်
 အချိန် : ၂:၀၀ PM
 အစည်းအဝေးအမည် : ဒုတိယအကြိမ်အစည်းအဝေး
 တက်ရောက်သူဦးရေ ကျား (၅၈)၊ မ (၆၈) စုစုပေါင်း (၁၂၆)

အစည်းအဝေးတွင်ဆွေးနွေးသည့်အကြောင်းအရာ

- ၁။ ဗဟိုအဖွဲ့အစည်း၏ အစည်းအဝေး ကျင်းပခြင်းအကြောင်း အကြောင်းအရာများကို
- ၂။ အစည်းအဝေး၏ ဖွဲ့စည်းပုံအားဖြင့်
- ၃။ ကော်မတီဝင်များ၏ ဖွဲ့စည်းပုံအားဖြင့်
- ၄။ ဦးတိရိစ္ဆာန် ကျေးရွာအုပ်စု၏ အဖွဲ့အစည်းအကြောင်း
- ၅။
- ၆။
- ၇။
- ၈။
- ၉။
- ၁၀။



ထုံးကြိတ်ချက်များ

၁။ ကျေးဇူးပြု ပြန်ကြည့်ရှုရန် ကတိပေးရာတွင် ကျေးဇူးပြု ဆောင်ရွက်ပေးရန်
ရန်ပေးရန်အတွက် ကတိပေးရန်နှင့် အားပေးရန် ပြုလုပ်ပေးပါရန်

၂။ ကျေးဇူးပြုပေးရန် ပြန်ကြည့်ရှုရန်နှင့် အားပေးရန်
ပြုလုပ်ပေးရန် (၂၀၂၀) ခုနှစ်တွင် အားပေးရန် ကျေးဇူးပြုပေးရန်

၃။ ကတိပေးရန်နှင့် အားပေးရန်

၄။

၅။

မှတ်တမ်းတင်သူ My

အမည် ဦးမျိုးအိမ်

ရာထူး ဒုတိယဦးစီးချုပ်

ရက်စွဲ ၄.၁၂.၂၀၁၉

အတည်ပြုသူ

အမည် ဦးသိန်းဝင်း

ရာထူး ဒါရိုက်တာ

ရက်စွဲ ၄.၁၂.၂၀၁၉



၁၂။ ကဏ္ဍအလိုက် အခက်အခဲမှတ်တမ်း

အိတ်အိတ်အိတ်၊ ဝါးခွဲ ချော့ကွဲ

ကဏ္ဍအလိုက် ဦးစားပေးလုပ်ငန်းချုပ်စာရင်း

ကဏ္ဍ	ဦးစားပေးအဆင့်	လုပ်ငန်းအမျိုးအစား	အဆိုပြုသူ(အမှန်ဖြစ်ရန်)			မှန်	ထောက်ပံ့မည့်အဖွဲ့အစည်း (သို့)ဌာန	မှတ်ချက်
			ကျား	မ	ကျား+မ			
အခြေခံအောက်ကျ (လမ်း/တံတား/ရေပျံ/ရေ/ဖိလင်)	၀	စွဲအိုးကျောက်တင်ခြင်း			✓	၂၀၁၈-၁၉	မူတည်မှုမရှိပါ	
	၂	စွဲချစ်သက်လမ်း			✓	၂၀၁၈-၁၉	မူတည်မှုမရှိပါ	
	၃							
	၄							
	၅							
လူမှုစီးပွားကဏ္ဍ (ပညာရေး/ ကျန်းမာရေး နှင့် ဆိုင်ခေါက်အောက်ကျများနှင့် အခြားလိုအပ်ချက်များ)	၀	စာသင်အောင်တိုးချိ			✓	၂၀၁၈-၁၉	မူတည်မှုမရှိပါ	
	၂							
	၃							
	၄							
	၅							
သက်မွေးဝမ်းကျောင်းကဏ္ဍ (စိုက်ပျိုးရေး/ ဖွေးမြေရေး နှင့် ဆိုင်ခေါက် အောက်ကျများနှင့် အခြား လိုအပ်ချက်များ)	၀							
	၂	စိုက်ပျိုးရေးအဖွဲ့အစည်း	✓			၂၀၁၈-၁၉	အခြား	
	၃	စိုက်ပျိုးရေးအဖွဲ့အစည်း	✓			၂၀၁၈-၁၉	အခြား	
	၄							
	၅							
သဘာဝဘေးအန္တရာယ် လျော့ပါးရေး ကဏ္ဍ	၀							
	၂							
	၃							
	၄							
	၅							
အခြားကဏ္ဍ (ဌာနဆိုင်ရာများသို့ လွှဲပြောင်း နိုင်ခြင်း နှင့် အကောင်အထည် ဖော်စောက်ခြင်းမရှိသော လုပ်ငန်းများ)	၀	ပျံစေ့စေ့			✓	၂၀၁၈-၁၉	အခြား	
	၂	စိုက်ပျိုးရေးအဖွဲ့အစည်း			✓	၂၀၁၈-၁၉	အခြား	
	၃	စိုက်ပျိုးရေးအဖွဲ့အစည်း			✓	၂၀၁၈-၁၉	အခြား	
	၄							
	၅							