

ပြည်ထောင်စုသမ္မတ မြန်မာနိုင်ငံတော် အစိုးရ
စိုက်ပျိုးရေး၊ မွေးမြူရေးနှင့် ဆည်မြောင်းဝန်ကြီးဌာန
ကျေးလက်ဒေသဖွံ့ဖြိုးတိုးတက်ရေး ဦးစီးဌာန
ပျော်ဘွယ်မြို့နယ်



လူထုပတ်ဝန်းကျင်ဖွံ့ဖြိုးရေး
National Community Driven Development Project
(NCDDP)



ကျေးရွာဖွံ့ဖြိုးရေးအစီအစဉ်
Village Development Plan (VDP)
ဝါးရုံစုကျေးရွာ၊ ဆိတ်ချိုကျေးရွာအုပ်စု



မာတိကာ

- ၁။ မြို့နယ်မြေပုံ
- ၂။ ကျေးရွာမြေပုံ(တည်နေရာ)
- ၃။ အုပ်စုတွင်ပါဝင်သောကျေးရွာများစာရင်း
- ၄။ ကျေးရွာအခြေခံအချက်အလက်များ (ကျေးရွာသမိုင်းကြောင်း)
- ၅။ လူထုပူးပေါင်းပါဝင်သော လူမှုဆန်းစစ်ခြင်းနှင့် အကဲဖြတ်ခြင်းလုပ်ငန်းစဉ်(PSA/PRA)အကျဉ်းချုပ်ဇယား
- ၆။ ကျေးရွာဖွံ့ဖြိုးရေးအစီအစဉ်အတွက်အသုံးပြုခဲ့သော PRA tools များနှင့်တစ်ခုချင်းစီအတွက် သုံးသပ် ချက်များ
- ၇။ ကော်မတီဝင်များရွေးချယ်ခြင်းနှင့်ကျေးရွာဖွံ့ဖြိုးရေးအစီအစဉ်ဆောင်ရွက်မှုမှတ်တမ်းခါတ်ပုံများ
- ၈။ ကျေးရွာအချက်အလက် (ပုံစံ-၁)
- ၉။ စီမံကိန်းစက်ဝန်းအချိန်ဇယား (ပုံစံ-၂)
- ၁၀။ ကျေးရွာဖွံ့ဖြိုးရေးဦးစားပေးအစီအစဉ် (ပုံစံ-၃)
- ၁၁။ ကျေးရွာအုပ်စုစီမံကိန်းလုပ်ငန်းခွဲရွေးချယ်ခြင်း (ပုံစံ-၄)
- ၁၂။ အစည်းအဝေးမှတ်တမ်းများ
- ၁၃။ ကဏ္ဍအလိုက်ဦးစားပေးဖွံ့ဖြိုးရေးလုပ်ငန်းစဉ်များ



၁။ ဖျော်ဘွယ်မြို့နယ် မြေပုံ

ဖျော်ဘွယ်မြို့နယ်အခြေပြမြေပုံ

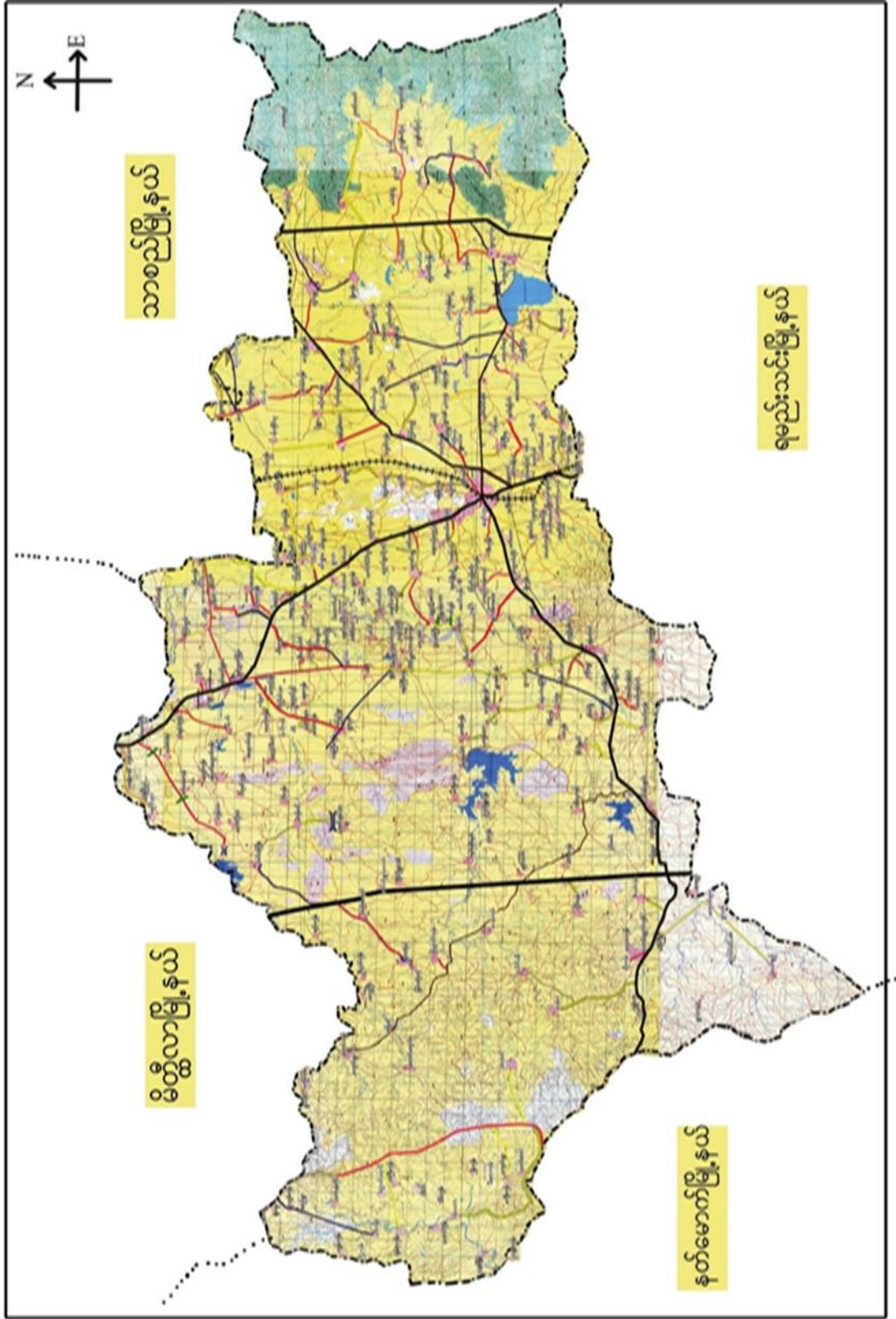



၃။ကျေးရွာအုပ်စုတွင်ပါဝင်သော ကျေးရွာများ

၁။ဝါးရုံစု ၂။ဆိတ်ချို ၃။စိုင်းချိုနက် ၄။အုန်းပင်သာ ၅။ထိန်ကန် ၆။တဲကုန်း ၇။နှောကုန်း ၈။စံကျော်နက်

၄။ ကျေးရွာ၏အခြေခံအချက်အလက်များ

ကျေးရွာသမိုင်းအကျဉ်း

ဝါးရုံစုကျေးရွာသမိုင်း

ဝါးရုံစု ကျေးရွာသည် မန္တလေးတိုင်း ပျော်ဘွယ်မြို့နယ် ဆိတ်ချိုကျေးရွာ အုပ်စုထဲတွင်တည်ရှိပါသည်။ ပျော်ဘွယ်မြို့နယ်(၉) မိုင်ခန့်ကကွာတွင်တည်ရှိပါသည်။

ဝါးရုံစုကျေးရွာကို ကတိုး၊ ဦးရွှေဂျီ ကအား ဧကေသီတို့မှ စတင်ခဲ့ပါသည်။ ဝါးရုံစုရွာဟု ကစီပွယ် ဗွဲ့ဆိုခဲ့ခြင်းဟု ဝါးပင်တို့ မည်သည် တကွဲတပြား ပေါက်ကောက်နေခြင်း မဟုတ်ဘဲ တခုတရုံးတည်း စုစုစည်းစည်း၊ စည်းစည်း ဂုံးဂုံး ပေါက်ကောက်နေခြင်း ဧကေသီပွယ်ကို ကခြေခံ ထားခြင်း ဖြစ်ပါသည်။ ဝါးရုံစု ကျေးရွာ ၏ ရွာဦးထိပ် ဖြာလည် ၁၃၇၀ ဥဒ္ဓန်နောက်ပိုင်းတွင် ၇၀၀ ဟု ခုစည်း ဟု၊ ဧကေသီ မှ။ မြင့် ဘုန်းတော်ကြီးကျောင်းကို ကော်မြစ်စွာဆောက်လုပ်ခဲ့ခြင်း ဖြစ်ပါသည်။ ၁၃၅၃ ခု နှစ်တွင် ဝါးရုံစုကျေးရွာတွင် ရွာ၏ ကနောက်ဘက် ခြမ်း မီးဖောင်သဖြင့် တစ်ရွာလုံးနီးပါး နက္ခ များ နှင့် ဖြစ်ပွားခဲ့ပါသည်။



- ထိခိုက်လွယ်သော အုပ်စုများ လူဦးရေ (သက်ကြီး၊ မြေယာမဲ့၊ မသန်စွမ်းအုပ်စုများ)

သက်ကြီး	မြေယာမဲ့	မသန်စွမ်း
ကျား (၃၂)၊မ (၂၁)	ကျား (၂၁၃)၊မ (၁၀၃)	ကျား (-)၊မ (-)

- ကျေးရွာတွင်းရရှိနိုင်သော ဝန်ဆောင်မှုများ (ကျန်းမာရေးဆေးခန်း၊ စာသင်ကျောင်း)

ဆေးရုံ/ဆေးခန်း	စာသင်ကျောင်း	စာကြည့်တိုက်	မူကြိုကျောင်း	ဈေး
မရှိ	ရှိ	မရှိ	မရှိ	မရှိ

- ရွာသူရွာသားများ၏ အဓိကစီးပွားရေးလုပ်ငန်း (စိုက်ပျိုးမွေးမြူရေး၊ အခြားသီးနှံများ)

မွေးမြူရေး		စိုက်ပျိုးရေး		အခြား
နွား	ကြက်	ကြက်သွန်	စပါး၊ နံနံ	မရှိ

- အဓိကရရှိနိုင်သော အရင်းအမြစ်များ

ကျောက်	သဲ	ကျောက်ဆွေး	လှင်းမြေ	အခြား
မရှိ	မရှိ	မရှိ	မရှိ	မရှိ

- ကျေးရွာနှင့်သက်ဆိုင်သော အခြားအရင်းအမြစ်များ

သောက်သုံးရေရရှိနိုင်မှု	မြေလွတ် မြေရိုင်း	ဆည်ရေသောက်ဧရိယာ	အခြား
ရှိ	ရှိ	မရှိ	မရှိ



၅။ လူထုပူးပေါင်းပါဝင်သော လူမှုဆန်စစ်ခြင်းနှင့် အကဲဖြတ်ခြင်းလုပ်ငန်းစဉ် (PSA / PRA) အကျဉ်းချုပ်ဇယား

စဉ်	ကရိယာများ (PRA Tools)	ရက် စွဲ	ဦးတည်အုပ်စုနှင့် ရည်ရွယ်ချက်များ	တက်ရောက်သူ			အဓိက ဆွေးနွေးချက်များ
				ကျား	မ	ပေါင်း	
၁	ကျေးရွာလူမှုရေး၊ အရင်းအမြစ်ပြမြေပုံ (Social Map/ Resource Map)	၂၆.၃.၂၀၁၇	ရပ်မိရပ်ဖ၊ ကော်မတီဝင်များ၊ ကျေးရွာလူထုများ မြေပုံအားအသုံးပြု၍ ၎င်းတို့၏ အဓိကပြဿနာများ၊ အရင်းအမြစ်များနှင့် အခြေခံအဆောက် အအုံများ၊	၁၀	၁၀	၂၀	ကျေးရွာလူထု၏ ထင်ရှားသောမြေနေရာ၊အခြေခံ အဆောက်အအုံများ၊တိုင်းရင်းသ ားနှင့် ဘာသာရေး အဖွဲ့အစည်းများ၊မသန်စွမ်းသူရှိ သည့်အိမ်ထောင်စုများ၊အမျိုးသ မီးဦးဆောင်သည့်အိမ်ထောင်စုမျ ား၊လူမှုရေးဆိုင်ရာအချက်အလ က်များ။ ပြဿနာများနှင့် ဖြစ်နိုင်ခြေရှိသောအဆောက်အအုံ းသစ်များ
၂	ဥစ္စာနေကြွယ်ဝမှုအ ဆင့်သတ်မှတ်ခြင်း (Wealth Ranking)	၂၆.၃.၂၀၁၇	ကျေးရွာအတွင်း စီးပွားရေးအခြေအနေ နက္ခတ်ခြားသောအုပ် စုများကိုစိစစ်ရန် ချမ်းသာ၊ အလယ်အ လတ်၊နွမ်းပါး၊ အလွန်နွမ်းပါးအုပ်စ များ	၂၀	၁၅	၃၅	ကျေးရွာအတွင်းရှိ အိမ်ထောင်စုများအား လူမှုစီးပွားအခြေအနေအလိုက် အုပ်စုများသတ်မှတ်ပေးခြင်း
၃	ကျေးမရေးရာကဏ္ဍ # ၁ ပိုင်ဆိုင်မှုနှင့်ခွဲခြမ်းစိ တ်ဖြာမှု	၂၆.၃.၂၀၁၇	အမျိုးသားနှင့်အမျိုး သမီးများ(အရင်းအ မြစ်ပိုင်ဆိုင်အသုံးချ မှု)	၂၀	၁၅	၃၅	အမျိုးသားနှင့်အမျိုးသမီးများ(အ ရင်းအမြစ်ပိုင်ဆိုင်အသုံးချမှု၊ ထိန်းချုပ်မှုအားခွဲခြမ်းစိတ်ဖြာခြင်း)။
၄	ရာသီခွင်ပြပြက္ခဒိန် (Seasonal Calendar)	၂၆.၃.၂၀၁၇	ကော်မတီဝင်၊ အမျိုးသမီး၊ အမျိုးသားများ	၁၅	၁၂	၂၇	ကျေးရွာတွင် တစ်နှစ်ပတ်လုံးကွဲပြားခြားနားသော အချိန်အလိုက် ဖြစ်ပျက်ဆောင်ရွက်ခဲ့သည့်ရာသီ ဥတု၊ စိုက်ပျိုးသီးနှံများ၊ လယ်ယာလုပ်ငန်းများ၊ နေ့စားလုပ်ငန်းများ၊ မွေးမြူရေးလုပ်ငန်းများ၊ ဝမ်းစာဖူလုံမှု နှင့် ပွဲတော်များ



၅	ကျားမရေးရာ# ၂ ပင့်ကူအိမ် ကွန်ယက် (Spider Web)	၂၆.၃.၂၀၁၇	အမျိုးသားများ နှင့် အမျိုးသမီးများ	၁၁	၁၅	၂၆	ကျေးရွာအတွင်းရှိ အမျိုးသမီး များ၏ အခြေအနေကိုသိရှိစေရန် တန်းတူအခွင့်အရေး ရရှိမှု နှင့် မရရှိသည့် အကြောင်းအရင်း၊ ပညာရေးအတွက်ဆုံးဖြတ်ချက်ချ ခြင်း၊ အိမ်မှုကိစ္စဆောင်ရွက်မှု
၆	အဖွဲ့အစည်းချိတ် ဆက်ပုံ - ပင်းပုံစံ(Venn Diagram)	၂၆.၃.၂၀၁၇	ကျေးရွာအုပ် ချုပ်ရေးအဖွဲ့၊ ကျေးရွာ စီ/ ထောက်အဖွဲ့	၂၀	၁၅	၃၅	ကျေးရွာအတွင်းရှိ အဓိကအုပ်စုများ၊အဖွဲ့အစည်းများ တည်ရှိနေမှုကိုသိရှိရန်၊ ၎င်းအဖွဲ့အစည်းများ၊အုပ်စုများ ဆက်စပ်နေမှုပူးပေါင်းဆောင်ရွ က်မှုအားသိရှိနိုင်ရန်၊
၇	ကျေးရွာ၏ မျှော်မှန်းချက် (၄)နှစ်စာ ကျေးရွာဖွံ့ဖြိုးရေးအ စီအစဉ်	၂၆.၃.၂၀၁၇	အမျိုးသားအုပ်စု၊အ မျိုးသမီးအုပ်စု၊လူင ယ်အုပ်စု၊ ရပ်မိရပ်ဖအုပ်စု	၃၀	၂၀	၅၀	ကျေးရွာသားများ၏ မဲပေးရွေးချယ်ထားသည့် ဖွံ့ဖြိုးတိုးတက်ရေးလုပ်ငန်းစဉ်များ အား ဦးစားပေးအလိုက်သတ်မှတ်ချက်



ကျေးရွာ သယံဇာတပြမြေပုံ





ကျေးရွာမြေပုံသုံးသပ်ချက်။

ပျဉ်းတော်၊ ဟိဒရိုဂရပ် နှင့် သိသိကက

ဟိုရင်း အခြေခံ ခြေပုံ

ဆွေးနွေး ဖြေရှင်းပုံ နှင့် ဆန်းစစ်ခြင်း

△ အသက်ဆွေးနွေး ဖော်ပြခြင်း၊ ဟိဒရိုဂရပ် နှင့် ဆွေးနွေးမှုများကို
ပျဉ်းကိုင်ပါသည်။

△ စွဲရာအတိုင်း တွေ့ရှိရသော အချက်များကို ဆန်းစစ်ခြင်း

△ ပျဉ်းကိုင်ခြင်း

တိုးတက်မှုကို ပြန်လည်စစ်ဆေးရမည်

△ အသေးစား စတုရန်း နှင့် အကြီးစား စတုရန်း ပျဉ်းကိုင်ခြင်း

△ လမ်း၊ တွင်း၊ ဆက်သွယ်ရေး၊ စတုရန်း၊ ဖြန့်ဖြူးခြင်း

△ ပျဉ်းကိုင်ခြင်း၊ တွင်း၊ တွင်း၊ စတုရန်း၊ ဖြန့်ဖြူးခြင်း၊ ပျဉ်းကိုင်ခြင်း

△ ပျဉ်းကိုင်ခြင်း၊ အချက်အလက်များကို ပြန်လည်



ကျေးရွာအရင်းအမြစ် ပိုင်ဆိုင်မှုသုံးသပ်ခြင်း။

ပိုင်ဆိုင်မှု ဆိုင်သုံးသပ်ခြင်း

အရင်းအမြစ်ဆိုင်ဆိုင်ချုပ်ချယ်မှု

အမျိုးသား - ခါးပုံဆုံ
အမျိုးသမီး - ဆိတ်ချို

အိမ်ထောင်ရေးဌာန
ရန်ကင်း - ၁၆ - ၃ - ၁၇



- သိက္ခာရှိသူတို့

- ရေပေးစက်

- ကား

- ဟိုက်ကျို



သားပေး

အထောက်အပံ့

သိက္ခာရှိသူတို့



အိမ်ထောင်ရေးဌာန

ရန်ကင်း

အထောက်အပံ့

အိမ်ထောင်ရေးဌာန



ပိုင်ဆိုင်မှု ဆုံးစစ်ခြင်း

ဆွေးနွေးခြင်းနှင့် ဆုံးစစ်ခြင်း

ထုံးစံ များ

လယ်၊ တွင်း၊ စက်၊ ဆိုင်၊ ကုန်၊ လှည်း၊ ကား၊ သုံးဘီး၊ ဆိုင်ကယ်ကို အမျိုးသား၊ များ၊ သုံးစွဲပါသည်။

သောက်ဆိုင်၊ ဆီး၅ ဂိုက်ဆိုင်၊ အသုံးစွဲ (အမျိုးသမီး) အပူချိန်စက်၊ ဆိုလာဇီ၊ ရေတွင်း၊ ထင်း၊ နွား၊ ရေကန် (အမျိုးသား + မျိုးသမီး) သုံးစွဲပါသည်။

ထိန်းချုပ်မှု

ဆီး၅ အခြေစက်၊ ရေပေးစက်၊ ကား၊ ဆိုင်ကယ်၊ ဆိုလာဇီ၊ လှည်း၊ အမျိုးသား၊ များ ထိန်းချုပ်ပါသည်။

အပူချိန်စက်၊ အသီးအနှံ၊ ထင်း၊ ပင်၊ ချွေး၊ အမျိုးသမီး များ ထိန်းချုပ်ပါသည်။

- အမျိုးသမီး များ ဆို. တက်ရှင် အတွက်
- အသက် ၆၅ နှစ်အောက် အတွက် ဆေး၊ ဆေးခန်းတွင် လက်မှတ်ပေး
- ဝေဖန်ရေး နှစ် များ
- အဖွဲ့ဖွဲ့ရေး နှစ် များ
- အကောင် အဝယ် နှစ် များ



၅။ ကျေးရွာ၏လူမှုစီးပွားအဆင့်သတ်မှတ်ခြင်း။ (Wealth Ranking)

ဥစ္စာဓါတ် (ကြွယ်ဝမှု အဆင့်သတ်မှတ်ခြင်း)

ကျေးရွာ - ငါးလုံခွဲ
အုပ်စု - ဆိတ်ဘို

မြို့နယ် - ပျော်စွာ
ရက်စွဲ - ၂၆.၃.၁၀

အမျိုးအစား	သတ်မှတ်ချက်	ဒီဂရီအဆင့်	ရာခိုင်နှုန်း
ချွမ်းသာ	ဦး: ၁၀ ၅-ကောင် + စုပေါင်း ၄၅ ကောင်၊ လက်စွဲ ၆၀၊ တစ်ဦးချင်း ၅၅ ကောင်၊ စုပေါင်း - ၆၃၃ ကောင်၊ ဆိုင်ကန် တစ်ဦးချင်း (၁၀) စီ၊ စုပေါင်း ၉ စီ၊ တိုက် ၄၅၂ လုံး၊ ထပ်ကိုင် (၄၇) လုံး	၉၉	4.615
အလယ်အလတ်	ဦး: ၁၀ (၃) ကောင် စုပေါင်း - ၂၁၀ ကောင်၊ လက်စွဲ ၆၀၊ တစ်ဦးချင်း ၃၀ ကောင် စုပေါင်း ၂၁၀ ကောင်၊ ဆိုင်ကန် ၅၀ စီ၊ စုပေါင်း ၅၀ စီ၊ ထပ်ကိုင် (၃၀ - ၄၀) ၅၀	၇၀	35.8
နွမ်းပါး	ဦး: ၁၀ (၂) ကောင် စုပေါင်း - ၁၉၂ ကောင်၊ လက်စွဲ - ၀၅၊ တစ်ဦးချင်း စုပေါင်း ၂၀ စီ၊ ထပ်ကိုင် စုပေါင်း ၉၆ ကိုင်	၉၆	49.23
အလွန်နွမ်းပါး	ဦး: + ၀၅၊ လက်စွဲ + ၀၅၊ တစ်ဦးချင်း + ၀၅၊ ထပ်ကိုင် စုပေါင်း ၂၀ ကိုင်	၂၀	10.25



ဥစ္စာနေကြွယ်ဝမှုသုံးသပ်ချက်။

ဥစ္စာ ဓန ကြွယ်ဝမှု အဆင့် သတ်မှတ်ခြင်း

ဆွေးနွေး ခြင်း နှင့် ဆန်းစစ်ချက်

- ရိတ်စုံမြော်ကျေးဇူး အတွင်း၌ အိမ်ထောင်စု စုစုပေါင်း (၄၄၀) ၌
- ဆင်းရဲနွမ်းပါးဆုံး အဆင့်အားဖြင့် အလုပ်မကိုင်၊ ဣပါ၊ဆေးကောင်
- ချမ်းသာ အိမ်ထောင်စု (၅)
- အလယ်အလတ် (၂၅၀)
- နွမ်းပါးဆေး အိမ်ထောင်စု (၁၅၀)
- အလွန် နွမ်းပါးဆေး အိမ်ထောင်စု (၃၅)



ရာသီခွင်ပြ ပြက္ခဒိန်

- စိုက်ပျိုးရေး ၊ လက်သမားပန်းဂုံ ၊ ဆံပင်လျှော်ရေး ၊ လျှော်ကိုင်ခြင်း
- စာပို့တွဲ ၊ ဖြာဆို ၊ စာပေါင်း (လှသတို့ အလှ အကိုင်း ရဲ့ပါး)
- တောင်သူတွေ စေ့စွဲ မကောင်း (ဖြေယာရဲ့ပါး ၊ ကာသိမကောင်း)
- ဆံပင်လျှော်ရေး စေ့စွဲ (အသစ်အစစ်)
- အမျိုးသမီး အများစု (ဆံပင်လျှော်)
- စပါး ၊ ဂျာ၊ ဝါ၊ ပဲအမျိုးအစား ၊ အစိက ခိုက်ပျိုး
- စိုက်ပျိုးရန် မြေပြုပြင်ရေး (ဂျော့၊ ဗွတ်၊ မိုးတောင်)
- စေ့စွဲ ရဲ့ပါးခြင်း ၊ အလှအကိုင်း ဂျာပါးခြင်း



ဗင်းပုံစံကိုသုံးပြု၍ အဖွဲ့အစည်းများချိတ်ဆက်မှု

ကျေးဇူး - ဝါး ရုံ စု
အုယု - ဆိတ်ချို

ကျေးဇူး - ကျေးဇူး
၇၀၀၅ ၂၆. ၇ -

ကျေးဇူးအတွင်းရှိ အဖွဲ့အစည်းများ	ကျေးဇူးပြင်ပရှိ အဖွဲ့အစည်းများ
<p>မေတ္တာရှင် ပရဟိတ ... ကူညီရေး အသင်း အဖွဲ့</p> <p>ရွှေယုဝတ် ဓမ္မစင်္ကြာ ... အသင်း အဖွဲ့</p> <p>ကျေးဇူးအတွင်းရှိ အဖွဲ့အစည်းများ အဖွဲ့</p> <p>ဂေါပက အုယုယုကြီး အဖွဲ့</p> <p>ကျောင်းကော်မတီ ... အဖွဲ့</p> <p>ဆီရီမင်္ဂလာ ဝါးရုံစု ... အဖွဲ့ အသင်း အဖွဲ့</p> <p>မုတေကျောင်းတော် စာမေးပွဲ ... အဖွဲ့ အသင်း အဖွဲ့</p> <p>လေးအသုတ်များ ... အဖွဲ့ အသင်း အဖွဲ့</p> <p>လောကဗျား ... အဖွဲ့ အသင်း အဖွဲ့</p> <p>ဗုဒ္ဓ ... အဖွဲ့ အသင်း အဖွဲ့</p>	<p>၁) မြန်မာနိုင်ငံ အစုအဝေး အဖွဲ့ အသင်း အဖွဲ့</p> <p>၂) စိမ်းချက် အဖွဲ့</p> <p>၃) စိုက်ပျိုးရေး ... အဖွဲ့ အသင်း အဖွဲ့</p> <p>၄) အမေအသင်း ... အဖွဲ့ အသင်း အဖွဲ့</p> <p>၅) နိုင်ငံသား ... အဖွဲ့ အသင်း အဖွဲ့</p> <p>၆) မြို့နယ် / ကျေးလက် ... အဖွဲ့ အသင်း အဖွဲ့</p> <p>၇) ... အဖွဲ့ အသင်း အဖွဲ့</p>



သုံးသပ်ချက်

ပင်းပုံစံ အသုံးပြု၍ အဖွဲ့အစည်းနှင့် ချိတ်ဆက်မှု
မှုအား လေ့လာခြင်း

- ဓမ္မဇဉ်း၊ မိခင်နှင့် ကလေး တောက်ရှောက်ရေး အဖွဲ့ သည် အပျို သမီး ဦးအောင်သော အဖွဲ့ အစည်း ဟု ဖြစ်သည်။
- ကျေးရွာ ဖွံ့ဖြိုးရေး ဝန်ထမ်းရေး အဖွဲ့ ၊ ကျောင်းကော်မတီ ကျန်းမာရေး တောက်ရှောက်မှု ပရဟိတ အဖွဲ့ ၊ ကျေးရွာ ပရဟိတ အဖွဲ့ ကျေးရွာ အပျို သား ၊ အပျို သမီး ဦးအောင်သော အဖွဲ့ ဖြစ်သည်။
- အုပ်ချုပ်ရေး အဖွဲ့ သည် အရေးကြီးဆုံး
- အုပ်ချုပ်ရေး အဖွဲ့ သည် ဂုဏ်ထူးဆောင်၊ မဟာရေး၊ ကျန်းမာရေး ၊ ဖွံ့ဖြိုးရေးနှင့် ချိတ်ဆက်မှု အဖွဲ့ ဆုံးဖြတ်ပြီး ဝါစင် ဦးအောင် မှ အဖွဲ့ ဆုံးဖြတ်သည်။
- ကျေးရွာ ပရဟိတ ၊ ကျေးရွာ ဖွံ့ဖြိုးရေး ဝန်ထမ်းရေး ၊ ကော်မတီ သို့ အဖွဲ့ ကျေးရွာ ဖွံ့ဖြိုးရေး ဝန်ထမ်းရေး ကို ဦးအောင်သည်။



ပင့်ကူအိမ်ကွန်ယက် နှင့် သုံးသပ်ချက်

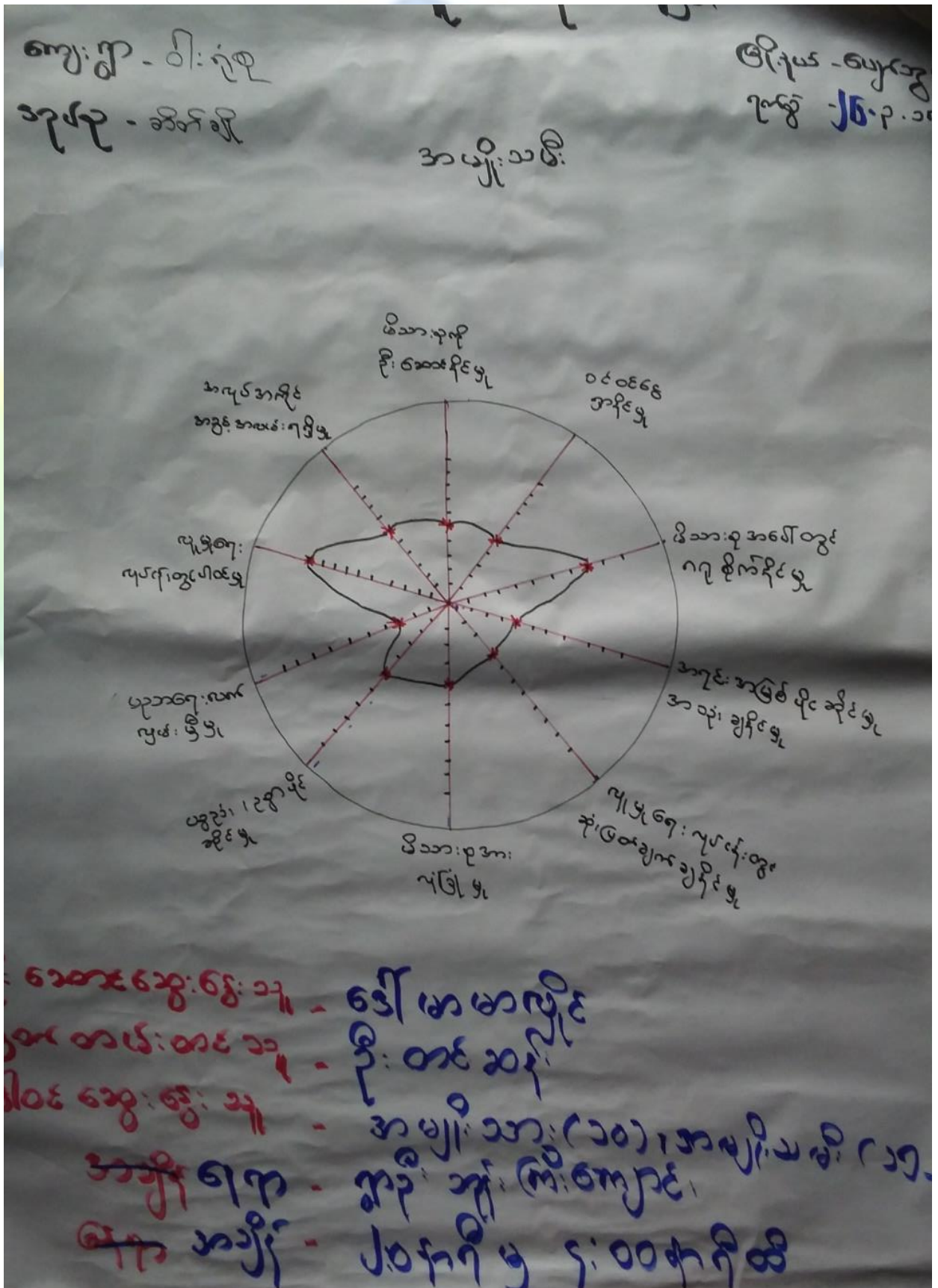



ယနေ့အိပ်ဆုံးသင်ခြင်း

ကျေးဇူး - ဝါးရုံစု
အုပ်စု - သီတပျို

မြိုင်ယံ - မျော့ဘွယ်
ဇူလိုင် - ၁၆.၃.၁၇

အမျိုးသား | အမျိုးသမီး

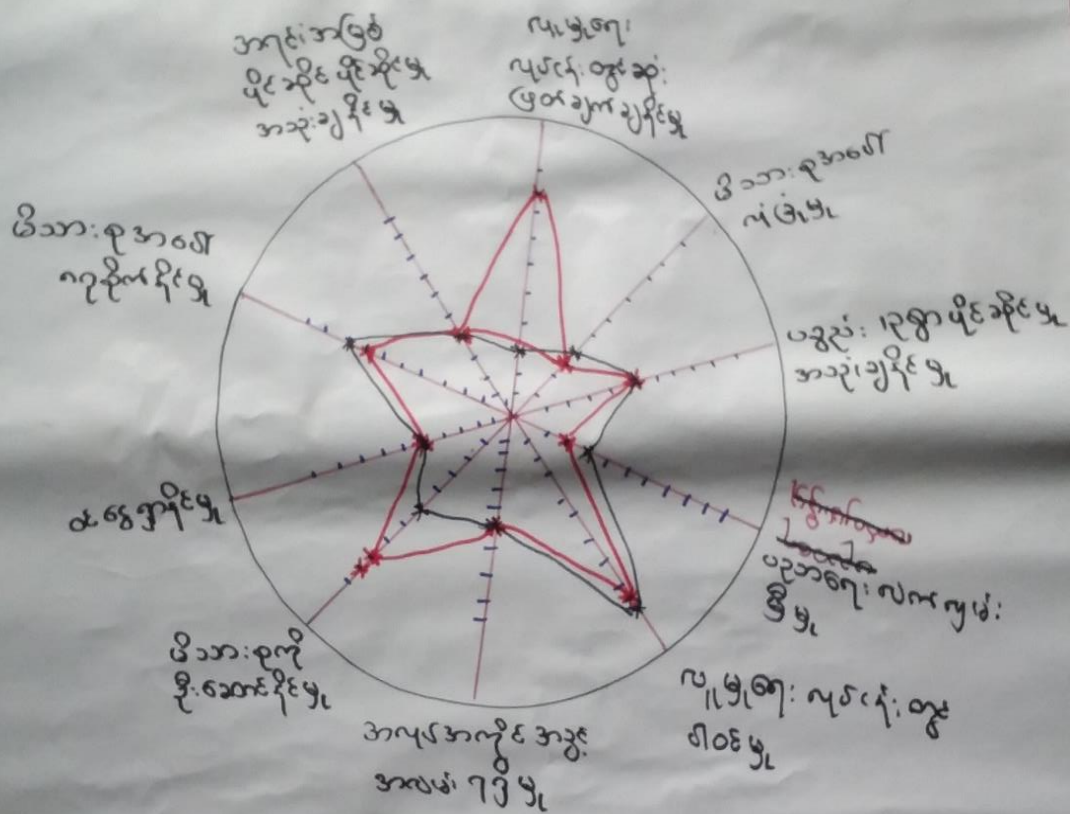

ဆောင်ရွက်ပေးခြင်း - ဒေါ်အေးနီ

ဆောင်ရွက်ပေးခြင်း - အမျိုးသား (၁၀၀), အမျိုးသမီး (၁၀၀)

ဆောင်ရွက်ပေးခြင်း - ဦးစောစော

ကျရာ - ဘုန်းကြီးကျောင်း

အမျိုး - ၂ နှစ်



ပင်ကူအိမ်ကွန်ယက် သုံးသပ်ချက်။

ပင်ကူ အိမ်ထုတ် စာပုံခြံ

စော့၊ စွေးခြင် နှင့် ဆန်၊ ဝစ်ခြင်

- ဒုတိယ နှစ်က နေရာ၊ နှစ်က စာပျိုးထား၊ စာပျိုးထား၊ လူပျိုးရေး၊ လူပျိုးရေးတွင် ပါဝင်ပြီး တွင် စာပျိုးထား၊ ပျားထက် စာပျိုးထား၊ ပျားပျိုးထားသည်။
- စာပျိုးထား၊ ပျားသည် မိသားစု အဖော်က နှစ်က စာပျိုးထား၊ ပျားထက် ပျားသည်။
- စာပျိုးထား၊ ပျားသည် မိသားစု အဖော်က စာပျိုးထား၊ ပျားပျိုးထားသည်။
- စာပျိုးထား၊ ပျားသည် စော့၊ စွေးခြင် နှင့် ဆန်၊ ဝစ်ခြင် တွင် ဆန်ခြင်ထားသည်။
- စာပျိုးထား၊ ပျားသည် စော့၊ စွေးခြင် နှင့် ဆန်၊ ဝစ်ခြင် တွင် ဆန်ခြင်ထားသည်။
- ပစ္စည်း ဥစ္စာ ပြင်ဆင်မှု သည် ကျားတို့ ပြင်ဆင်သည်။
- ပညာရေး တွင် စာပျိုးထား၊ ပျား၊ စာပျိုးထား၊ ပျား လိုအပ်သည်ကို တွေ့ရသည်။
- နှစ်ပျိုး ရှေး၊ အတွက် ဆန် ရှေး၊ နှစ်ပျိုး
- အပ်ချပ် စက်၊ အပ်ချပ် ဆန်စက်၊ အိမ်တွင် များလှသည်။
- စော့၊ စွေးခြင် စော့၊ စွေးခြင် ဆန်၊ စာပျိုးထား၊ ပျား၊ အတွက် လိုအပ်သည်။



၇။ ကျေးရွာ၏ မျော်မှန်းချက် (၄)နှစ်စာ ကျေးရွာဖွံ့ဖြိုးရေးအစီအစဉ်

<p>ကျေးရွာအုပ်စုအမည်</p> <p>ကျေးရွာအုပ်စုအမည်</p>	<p>ကျေးရွာအုပ်စုအမည်</p>	<p>ကျေးရွာအုပ်စုအမည်</p>
<p>ကျေးရွာအုပ်စုအမည်</p>	<p>ကျေးရွာအုပ်စုအမည်</p>	<p>ကျေးရွာအုပ်စုအမည်</p>
<p>ကျေးရွာအုပ်စုအမည်</p>	<p>ကျေးရွာအုပ်စုအမည်</p>	<p>ကျေးရွာအုပ်စုအမည်</p>



ဦးစားပေးလုပ်ငန်းများအဆင့်သတ်မှတ်ခြင်း

ဝါပြုကျေးရွာ၊ ဆိတ်ချိုဒဂုံစု၊ မျက်သွယ်မြို့နယ်၊ ၂၆.၃.၁

စဉ်	အလောင်းအရာ	အဆိုပြုသူ	ဖဲအရအတွက်	ဦးစားပေးအဆင့်
	* ရွာတွင်းလမ်း ဗြဟ္မင်ဂျန်	ကျား+မ	၂၃၁	၁
	* ကျောင်းခြံစဉ်း ဂျိုးဆတ်ဂျန်	ကျား	၂၇	၅
	* စာသင်ကျောင်း ဇဆောင်တို့ ချဲ့ဂျန်	ကျား+မ	၁၄၈	၂
	* ရွာမှ မြို့သို့ သွားသောလမ်း ဗြဟ္မင်ပေးဂျန်	ကျား+မ	၁၁၄	၃
	* များသောအားဖြင့် တူးဖော်ဂျန်	ကျား+မ	၂၅	၄



၆။ ကော်မတီဝင်များရွေးချယ်ခြင်းနှင့်ကျေးရွာဖွံ့ဖြိုးရေးအစီအစဉ်ဆောင်ရွက်မှုမှတ်တမ်းခါတ်ပုံများ



ကော်မတီရွေးချယ်ရန် မဲရေတွက်နေစဉ်



စီမံကိန်းမိတ်ဆက်အစည်းအဝေး မှတ်တမ်းခါတ်ပုံ



အမျိုးသမီးများပင့်ကူအိမ်ကွန်ယက်ရေးဆွဲနေစဉ် မှတ်တမ်းဓါတ်ပုံ



ကျေးရွာဖွံ့ဖြိုးရေးဦးစားပေးမဲပေးရန်တန်းစီနေကြစဉ်



ကျေးရွာလုပ်ငန်းခွဲအတွက်အခက်အခဲများဖော်ထုတ်ဆွေးနွေးစဉ်



၇။ ကော်မတီဝင်များစာရင်း

ကော်မတီဝင်များစာရင်း - ဆိတ်ချို၊ အုပ်စု၊ ဝါကျစုံ ကျေးရွာ

စဉ်	အမည်	ကျား-မ	ရာထူး
၁	ဦးသိန်းတင်	က	ကျေးရွာစီတောက် ဥက္ကဋ္ဌ
၂	ဒေါ်မာလီ	မ	ကျေးရွာစီတောက် ဥက္ကဋ္ဌ
၃	ဦးစိုးမိုး	က	ဝယ်ယူရေး၊ အပ်ကော်မတီ
၄	ဦးဌေးဝင်း	က	ဝယ်ယူရေး၊ အပ်ကော်မတီ
၅	ဒေါ်အေးဇွဲ	မ	ဝယ်ယူရေး၊ အပ်ကော်မတီ
၆	ဦးထွန်းမောင်	က	ဖွဲ့စည်းရေး၊ အပ်ကော်မတီ
၇	ဒေါ်အေးသန်း	မ	ဖွဲ့စည်းရေး၊ အပ်ကော်မတီ
၈	ဦးမျိုးအောင်	က	ကျေးရွာကဏ္ဍရေး၊ အေး
၉	ဦးမြတ်စိန်	က	စာရေး၊ ကြည့်ကြီး၊ ကြည့်ရေး၊ အပ်ကော်မတီ
၁၀	ဒေါ်ခင်မာမာ	မ	စာရေး၊ ကြည့်ကြီး၊ ကြည့်ရေး၊ အပ်ကော်မတီ
၁၁	ဒေါ်ခင်မာမာ	မ	စာရေး၊ ကြည့်ကြီး၊ ကြည့်ရေး၊ အပ်ကော်မတီ
၁၂	ဦးချစ်မိုး	က	စာရေး၊ ကြည့်ကြီး၊ ကြည့်ရေး၊ အပ်ကော်မတီ
၁၃	ဦးစိုးမိုး	မ	ကျေးရွာစီတောက် ဥက္ကဋ္ဌ
၁၄	ဦးကျော်စွာဝင်း	က	ကျေးရွာစီတောက် ဥက္ကဋ္ဌ
၁၅	ဦးဌေးအောင်	က	ကျေးရွာစီတောက် ဥက္ကဋ္ဌ
၁၆	ဦးစိုးမိုး	မ	ကျေးရွာစီတောက် ဥက္ကဋ္ဌ
၁၇			
၁၈			
၁၉			
၂၀			
၂၁			
၂၂			
၂၃			
၂၄			
၂၅			

စုစုပေါင်း။ (၁၆) ယောက် ကျား- (၉) ယောက် +မ- (၇) ယောက်

ကျေးရွာအုပ်စုစီမံကိန်းအထောက်အကူပြုကော်မတီ

ဦးစိုးမိုး
ဒေါ်မာမာ

ကျေးရွာအုပ်စုစီမံကိန်းအထောက်အကူပြုကော်မတီ၊ ဥက္ကဋ္ဌ
ကျေးရွာအုပ်စုစီမံကိန်းအထောက်အကူပြုကော်မတီ၊ ဥက္ကဋ္ဌ

ဦးသိန်းတင်

ကျေးရွာအုပ်စုစီမံကိန်းအထောက်အကူပြုကော်မတီ၊ ဘဏ္ဍာရေးဥက္ကဋ္ဌ

မှတ်တမ်းတင်သူ
အမည်။

ရာထူး။ လူထုစည်းရုံးရေးမှူးရက်စွဲ။/...../.....



၈။ ကျေးရွာအခြေခံအချက်အလက်များ (ပုံစံ-၁)

ပုံစံ - ၈ - ၁ ကျေးရွာအခြေခံအချက်အလက်များ (Form PC 1)

လမ်းညွှန်ချက်။ ကျေးရွာတစ်ရွာသို့ ပထမဆုံးမိတ်ဆက်ခရီး သွားရောက်သောအခါ လူထုစည်းရုံးရေးမှူးသည် ကျေးရွာ ခေါင်းဆောင်များအား ကျေးရွာအချက်အလက်များကို မေတ္တာရပ်ခံ၍ တောင်းခံရသည်။ ဤအချက်အလက်များကို စီမံကိန်း မိတ်ဆက်အစည်းဝေးမတိုင်မီတောင်းခံရမည်။ စီမံကိန်းမိတ်ဆက်အစည်းဝေးတွင် လူထုစည်းရုံးရေးမှူးသည် ဤအချက်အလက် များအား စစ်ဆေးပြီး မှန်ကန်အောင်ပြုလုပ်ရမည်။ ပြီးနောက်တွင် လူထုစည်းရုံးရေးမှူးမှ သတင်းအချက်အလက်ထံသို့ Tablets မှ တဆင့် ဖြည့်သွင်းရမည်။

ကျေးရွာခေါင်းဆောင် အမည် ဦးစံတင်	ကျေးရွာခေါင်းဆောင်၏ ဖုန်းနံပါတ်	လူထုစည်းရုံးရေးမှူး၏ အမည် ဦးတင်အောင်
ပြည်နယ်/တိုင်းဒေသကြီး/မြို့နယ် မန္တလေး	မြို့နယ် ပျော်ဘွယ်	ကျေးရွာအုပ်စု အိတ်ချို
		ကျေးရွာ ခါး ရံ့

က။ လူဦးရေ

လူမျိုးစု	အိမ်ထောင်စုအရေအတွက်	ကိုးကွယ်သည့်ဘာသာ	အိမ်ထောင်စုအရေအတွက်
လူမျိုးစု (၁) မြန်မာ	၁၉၃	ဘာသာ (၁) မုန့်	၁၉၃
လူမျိုးစု (၂) -----		ဘာသာ (၂) -----	
လူမျိုးစု (၃) -----		ဘာသာ (၃) -----	
လူမျိုးစုရော -----		ဘာသာရော -----	
အခြား			
	အရေအတွက်		
မသန်စွမ်းသူများ	-		
သက်ကြီးရွယ်အိုများ (၆၅ နှစ် နှင့် အထက်)	၅၃		
စစ်ဘေးရှောင်			

	အမျိုးသား (အရေအတွက်)	အမျိုးသမီး (အရေအတွက်)
လူဦးရေ	၃၉၈	၄၆၀
လူမျိုးစု (၁) မြန်မာ		
လူမျိုးစု (၂) -----		
လူမျိုးစု (၃) -----		
အခြား		
အိမ်ထောင်ဦးစီး	၁၇၀	၂၃

(ခ) အခြေခံအဆောက်အအုံ အသုံးအဆောင်များ

စာသင်ကျောင်း	အမှတ် ခြံပိ	ကျန်းမာရေး	အမှတ် ခြံပိ	ဘာသာရေး အဆောက် အအုံများ	အမှတ် ခြံပိ



(ခ) ပတ်ဝန်းကျင်ဆိုင်ရာ သဘာဝဘေးအန္တရာယ်

ဤကျေးရွာတွင် ရေကြီးခြင်းကဲ့သို့ သဘာဝဘေးအန္တရာယ်ကျရောက်ဖူးခြင်း ရှိပါသလား။

မရှိပါ ရှိပါသည် ရှိလျှင်ဖော်ပြပါ -----

(ဇ) ကျေးရွာတွင် ဖွဲ့စည်းထားသော အဖွဲ့အစည်းများ

လူထုပဟိုပြုစီမံကိန်းမတိုင်မီ ဤကျေးရွာတွင် ကျေးရွာဖွံ့ဖြိုးရေးအတွက် အစိုးရ (သို့) ရွာသားများကိုယ်တိုင်(သို့) စီမံကိန်းတစ်ခုခုမှ ဖွဲ့စည်းထားသည့် အဖွဲ့အစည်းများရှိပါသလား။

(၁) အုပ်ချုပ်ရေးအဖွဲ့

(၂) -----

(ဈ) အထွေထွေအုပ်ချုပ်ရေး ဦးစီးဌာန (GAD) မှ မှတ်တမ်းတင်ထားခြင်း

ဤကျေးရွာသည် အထွေထွေအုပ်ချုပ်ရေး ဦးစီးဌာန (GAD) မှ မှတ်တမ်းတင်ထားမှု ရှိပါသလား။

မရှိပါ ရှိပါသည်

ကျေးရွာခေါင်းဆောင်

ဒေါ်စံစာ

အမည်

လက်မှတ်

နေ့စွဲ ၂၇.၃.၂၀၁၇

လူထုစည်းရုံးရေးမှူး

အမည်

ဒေါ်စုစာ

လက်မှတ်

နေ့စွဲ ၂၇.၃.၂၀၁၇



၉။ ပုံစံ ၈-၂။ စီမံကိန်းစက်ဝန်းအချိန်ဇယား

ပုံစံ - ၈ - ၂ - စီမံကိန်းစက်ဝန်းအချိန်ဇယား (PC 2)

လမ်းညွှန်ချက်# သက်ဆိုင်ရာလူထုစည်းရုံးရေးမှူး/လက်ထောက်နည်းပညာမှူးများမှ စီမံကိန်းစက်ဝန်းအဆင့်တစ်ခုစီပြီးစီးတိုင်း ကျေးရွာနှင့် ကျေးရွာအုပ်စုအတွက် ဤပုံစံကို ဖြည့်သွင်းရမည်။

စည်းရုံးရေးမှူး/ဝန်ထမ်း အမည် ဒေါ်ခင်အေး

နေ့စွဲ ၃.၅.၂၀၁၇

စက်ဝန်းအားအမှတ်ဖြစ်ပါ မှတ်တမ်း(၁) စက်ဝန်း(၂) စက်ဝန်း(၃) စက်ဝန်း(၄)

ပြည်နယ်/တိုင်း ဗဟို၊ မြို့နယ် ကျောက်ဆည်၊ ကျေးရွာအုပ်စု အင်းတော်၊ ကျေးရွာ ၁၂-၅

စီမံကိန်းစတင်ရွက်မှုအဆင့်များ	နေ့စွဲ		အစည်းအဝေးတွင်တက်ရောက်သူအရေအတွက်			
	စတင်သည့်နေ့	ပြီးဆုံးသည့်နေ့	အမျိုးသားအရေအတွက်	အမျိုးသမီးအရေအတွက်	အိမ်ထောင်စုအရေအတွက်	လူမျိုးစုတက်ရောက်သူအရေအတွက်နှင့်လူမျိုးစုအမည်
၁။ ကျေးရွာစီမံကိန်း မိတ်ဆက်အစည်းအဝေး	၂၆-၃-၂၀၁၇	၂၆-၃-၂၀၁၇	၆၇	၂၂	၈၉	၁၈၃ ၁၈၁
၂။ ကျေးရွာစွဲမြီးရေး စီမံချက်ရေးဆွဲခြင်းအစည်းအဝေး	၂၇-၃-၂၀၁၇	၂၇-၃-၂၀၁၇	၅၅	၂၄	၇၉	၁၇၈ ၁၈၁
၃။ ကျေးရွာအုပ်စု လုပ်ငန်းဆုံးဖြတ်ချက်ချသည့်အစည်းအဝေး	၃-၄-၂၀၁၇	၃-၄-၂၀၁၇	၃၀	၁၀	၄၀	၅၀ ၁၈၁
၄။ မြို့နယ်အဆင့် စီမံကိန်းရေးဆွဲရေးနှင့် အကောင်အထည်ဖော်ရေးကော်မတီ၏ စီမံကိန်း သုံးသပ်မှုအစည်းအဝေး			၈၀	၈၀	၁၆၀	၈၀ ၈၀
၅။ မြို့နယ် စီမံကိန်းရေးဆွဲရေးနှင့် အကောင်အထည်ဖော်ရေး ကော်မတီ၏ဆုံးဖြတ်မှုကို ရွာသို့ အသိပေးအကြောင်းကြားသည့် အစည်းအဝေး	၂၈.၅.၁၇	၂၈.၅.၁၇	၆၉	၆၉	၁၃၈	၁၃၈ ၁၃၈
၆။ စီမံကိန်းလုပ်ငန်းခွဲစီမံချက်ရေးဆွဲခြင်းအစည်းအဝေး						
၆.၁။ စီမံကိန်းလုပ်ငန်း အကောင်အထည်ဖော်ရေးအစီအစဉ် ရေးဆွဲခြင်း	၂၈.၅.၁၇	၂၈.၅.၁၇	၆၉	၆၉	၁၃၈	၁၃၈ ၁၃၈



၆.၂။ ဝယ်ယူရေးအစီအစဉ် ရေးဆွဲခြင်း	၂၈.၅.၁၇	၂၉.၅.၁၇	၆၃	၆၄	၁၃၂	၁၆၈	၁၃၂
၆.၃။ ဘဏ္ဍာရေးကုန်ကျမှု လျာထားအစီအစဉ် ရေးဆွဲခြင်း	၃၁.၅.၁၇	၃၁.၅.၁၇	၂၅	၄	၂၄	၁၆၈	၂၄
၆.၄။ ပြင်/ထိန်းအစီအစဉ် ရေးဆွဲခြင်း	၂၈.၅.၁၇	၂၈.၅.၁၇	၆၃	၆၄	၁၃၂	၁၆၈	၁၃၂
၇။ စီမံကိန်းလုပ်ငန်းခွဲ တိုးတက်မှု စောင့်ကြည့်အစည်းအဝေး							
၇.၁။ အစည်းအဝေး ပထမအကြိမ်	၁၅.၆.၁၇	၁၅.၆.၁၇	၇	၇	၁၄	၁၀၀	၁၄
၇.၂။ အစည်းအဝေး ဒုတိယအကြိမ်							
၇.၃။ အစည်းအဝေး တတိယအကြိမ်							
၈။ စီမံကိန်းလုပ်ငန်းခွဲ အပြီးသတ်စစ်ဆေးခြင်းအစည်းအဝေး	၂၂.၇.၁၇	၂၂.၇.၁၇	၇	၆	၁၃	၁၀၀	၁၃
၉။ လူထုစစ်ဆေးပွဲအစည်းအဝေး	၅.၈.၁၇	၅.၈.၁၇	၆၂	၄၃	၁၀၆	၁၆၈	၁၀၆

စုစုပေါင်း စီမံကိန်းစာရင်း စာတမ်းများ



၁၀။ ပုံစံ ၈-၃။ ကျေးရွာဖွံ့ဖြိုးရေး ဦးစားပေးအစီအစဉ်

ပုံစံ - ၈ - ၃ ကျေးရွာဖွံ့ဖြိုးရေး ဦးစားပေးအစီအစဉ် (Form PC 3)

လမ်းညွှန်ချက်၊ အဆင့်(၃) ကျေးရွာဖွံ့ဖြိုးရေးအစီအစဉ်အစဉ်အစား ပြီးဆုံးသောအခါ ကျေးရွာစီမံကိန်း အထောက်အကူပြု
ကော်မတီသည် လူထုစည်းရုံးရေးမှူးအကူအညီဖြင့် ဤပုံစံကိုပြည့်စုံအောင် ဖြည့်သွင်းရမည်။

လူထုစည်းရုံးရေးမှူး/ဝန်ထမ်း အမည် - **ဦးတင်စန်း**

နေ့စွဲ **၂၇.၈.၂၀၁၇** စက်ဝန်းအား အမှတ်ခြစ်ပါ (✓) စက်ဝန်း(၁)
 စက်ဝန်း(၂) စက်ဝန်း(၃) စက်ဝန်း(၄)

ပြည်နယ်/တိုင်း/မြို့နယ် **ပျဉ်းမနားမြို့နယ်** ကျေးရွာအုပ်စု **အိမ်ချို** ကျေးရွာ **ပိရဲ**

က။ အခက်အခဲအတားအဆီးများအားဆွေးနွေးခြင်း - ယခုလက်ရှိအခြေအနေတွင် ဤကျေးရွာဖွံ့ဖြိုးတိုးတက်ရေးအတွက် အဓိက အခက်အခဲအတားအဆီးများသည် မည်သည့်များဖြစ်ပါသနည်း။ (အမျိုးသား/သမီး အနည်းဆုံးအခက်အခဲ ၅ ခုစီဖော်ပြပါ)

အမျိုးသား အဖွဲ့မှ တင်ပြသောအခက်အခဲအတားအဆီးများ	အမျိုးသမီး အဖွဲ့မှတင်ပြသောအခက်အခဲအတားအဆီးများ
၁။ စောက်ရှေ့တွင်လှေကမ်းအဖွဲ့အားများအားမရှိ	၁။ မြို့ပိတ်ကားများမရှိ
၂။ စက်ကြီးကွပ်ကွေ့မရှိ	၂။ စွဲလမ်းလမ်းကောင်းမရှိ
၃။ မြို့ပိတ်ကားမရှိ	၃။ စောက်ရှေ့တွင်လှေကမ်းအဖွဲ့အားများအားမရှိ
၄။ စွဲလမ်းလမ်းကောင်းမရှိ	၄။ ဟိုက်ကွပ်ကွေ့မရှိ
၅။ စားနပ်ရိက္ခာမရှိ	၅။ စားနပ်ရိက္ခာမရှိ

ဇ။ အခက်အခဲအတားအဆီးများအားဆွေးနွေးခြင်း - နောင်လအတွက် (၅) နှစ် အတွင်း ကျေးရွာဖွံ့ဖြိုးရေး မျှော်မှန်းလျာထားချက်များအား တင်ပြပါ။

အမျိုးသားအဖွဲ့မှ တင်ပြသောမျှော်မှန်းချက်များ	အမျိုးသမီးအဖွဲ့မှ တင်ပြသောမျှော်မှန်းချက်များ
၁။ စားနပ်ရိက္ခာမရှိ	၁။ မြို့ပိတ်ကားများမရှိ
၂။ စွဲလမ်းလမ်းကောင်းမရှိ	၂။ စောက်ရှေ့တွင်လှေကမ်းအဖွဲ့အားများအားမရှိ
၃။ မြို့ပိတ်ကားမရှိ	၃။ စွဲလမ်းလမ်းကောင်းမရှိ
၄။ စောက်ရှေ့တွင်လှေကမ်းအဖွဲ့အားများအားမရှိ	၄။ စားနပ်ရိက္ခာမရှိ
၅။ စားနပ်ရိက္ခာမရှိ	၅။ စားနပ်ရိက္ခာမရှိ

ဂ။ လူထုစီမံကိန်း၏ လာမည့် (၄) နှစ်အတွက် အကျုံးမဝင်သော ဦးစားပေး ဖွံ့ဖြိုးတိုးတက်မှု လုပ်ငန်း အစီအစဉ်များအားဖော်ပြပါ။

အဆင့်	ကျေးရွာအတွက် ဦးစားပေး ဖွံ့ဖြိုးတိုးတက်မှု လုပ်ငန်းစဉ်များ	အဆိုပြုသူ (အမျိုးသား/အမျိုးသမီး/အမျိုးသား+အမျိုးသမီး)	ခန့်မှန်းကုန်ကျစရိတ်	အကျိုးခံစားခွင့်ရှိသူ ခန့်မှန်းခြေ အရေအတွက်
၁	စွဲလမ်းလမ်းကောင်းမရှိ	အမျိုးသား+အမျိုးသမီး	၈၀၀၀၀၀၀	၈၅၈
၂	စားနပ်ရိက္ခာမရှိ	အမျိုးသား	၉၀၀၀၀၀၀	၈၅၈
၃	စောက်ရှေ့တွင်လှေကမ်းအဖွဲ့အားများအားမရှိ	အမျိုးသား+အမျိုးသမီး	၈၀၀၀၀၀၀	၈၅၈
၄	စွဲလမ်းလမ်းကောင်းမရှိ		၉၀၀၀၀၀၀	၈၅၈
၅	စားနပ်ရိက္ခာမရှိ		၇၀၀၀၀၀၀	၈၅၈

ဃ။ လူထုစီမံကိန်း၏ လာမည့် (၄) နှစ်အတွက် အကျုံးမဝင်သော ဦးစားပေး ဖွံ့ဖြိုးတိုးတက်မှု လုပ်ငန်း အစီအစဉ်များအားဖော်ပြပါ။

အဆင့်	ကျေးရွာအတွက် ဦးစားပေး ဖွံ့ဖြိုး	အဆိုပြုသူ (အမျိုးသား/အမျိုးသမီး)	အခန်းကဏ္ဍ
-------	---------------------------------	----------------------------------	-----------



တိုးတက်မှု လုပ်ငန်းစဉ်များ	အမျိုးသမီးများ/အမျိုးသား+အမျိုးသမီး)
၁	
၂	
၃	
၄	
၅	

ခေါင်းဆောင်၊ ကျေးရွာစီမံကိန်းအထောက်အကူပြုကော်မတီမှ အတည်ပြုသည်။

အမည် ဒေါ်ခင်အေး လက်မှတ် [Signature] နေ့စွဲ ၂၇.၅.၂၀၁၇

အောက်ဖော်ပြပါအတိုင်း အကျဉ်းချုပ်ဖော်ပြချက်များကို အောက်ဖော်ပြပါအတိုင်း ဖြည့်စွက်ရမည်။

၁။ အကျဉ်းချုပ်ဖော်ပြချက်များကို အောက်ဖော်ပြပါအတိုင်း ဖြည့်စွက်ရမည်။

၂။ အကျဉ်းချုပ်ဖော်ပြချက်များကို အောက်ဖော်ပြပါအတိုင်း ဖြည့်စွက်ရမည်။

၃။ အကျဉ်းချုပ်ဖော်ပြချက်များကို အောက်ဖော်ပြပါအတိုင်း ဖြည့်စွက်ရမည်။

၄။ အကျဉ်းချုပ်ဖော်ပြချက်များကို အောက်ဖော်ပြပါအတိုင်း ဖြည့်စွက်ရမည်။

၅။ အကျဉ်းချုပ်ဖော်ပြချက်များကို အောက်ဖော်ပြပါအတိုင်း ဖြည့်စွက်ရမည်။

အကျဉ်းချုပ်ဖော်ပြချက်များ	အကျဉ်းချုပ်ဖော်ပြချက်များ	အကျဉ်းချုပ်ဖော်ပြချက်များ	အကျဉ်းချုပ်ဖော်ပြချက်များ
၃၃၃	၀၀၀၀၀၀	၀၀၀၀၀၀	၀၀၀၀၀၀
၃၃၃	၀၀၀၀၀၀	၀၀၀၀၀၀	၀၀၀၀၀၀
၃၃၃	၀၀၀၀၀၀	၀၀၀၀၀၀	၀၀၀၀၀၀
၃၃၃	၀၀၀၀၀၀	၀၀၀၀၀၀	၀၀၀၀၀၀
၃၃၃	၀၀၀၀၀၀	၀၀၀၀၀၀	၀၀၀၀၀၀



၁၁။ ပုံစံ ၈-၄။ ကျေးရွာအုပ်စုစီမံကိန်းလုပ်ငန်းခွဲရွေးချယ်ခြင်းပုံစံ

ပုံစံ - ၈ - ၄ ကျေးရွာအုပ်စုစီမံကိန်းလုပ်ငန်းခွဲရွေးချယ်ခြင်းပုံစံ (Form PC 4)

လမ်းညွှန်ချက်၊ စီမံကိန်းလုပ်ငန်းခွဲရွေးချယ်မှုအစည်းအဝေးပြီးနောက်တွင် ကျေးရွာအုပ်စုမှ CF/TF တို့၏ အကူအညီရယူ၍ ကျေးရွာစီထောက်ကော်မတီမှ လက်မှတ်ရေးထိုးပြီး အဆိုပါပုံစံအား ပြည်ပုံအောင်မြင်သွင်းရမည်။ ဤပုံစံအား ပြည်ပုံစံတင်ပြသွင်းပြီးပါက ကျေးရွာအုပ်စုမှ ပြီးစီးထားသော စီမံကိန်းအတွက် TPIC သို့ ပေးပို့ရန်အတွက် နောက်ဆက်တွဲအဖြစ် ထားရှိရမည်။ CF မှ ကျေးရွာတစ်ရွာချင်းစီ၏ စီမံကိန်းလုပ်ငန်းခွဲထိုင်ရာ အချက်အလက်များကို MIS သို့ ထည့်သွင်းရမည်။ (ယခုစီမံကိန်းလုပ်ငန်းခွဲ မလုပ်ကိုင်သော ကျေးရွာများ မပါဝင်ပါ။)

ကျေးရွာစည်းရုံးရေးမှူး/ဝန်ထမ်းအမည် ဦးဂင်ထွန်း
 နေ့စွဲ ၃. 4 . 2017
 ပြည်နယ်/တိုင်း မန္တလေး မြို့နယ် ပျော်စွယ် အုပ်စု ဆိတ်မျို

စက်ဝန်းအားအမှတ်ဖြစ်ပေးပါ။ (✓) ဇယားစီမံကိန်း (၁) စက်ဝန်း (၂) စက်ဝန်း (၃) စက်ဝန်း (၄) စက်ဝန်း (၅)

ကျေးရွာအမည်	ဆောင်ရွက်မည့် လုပ်ငန်းများ	အတိုင်းအတာ	ခန့်မှန်း တိုက်ရိုက် အကျိုးခံစားခွင့် ရှိသူများ	အဆိုပြုတင်ပြသူ	စီမံကိန်းမှ ထည့်ဝင်မှု	ခန့်မှန်းကုန်ကျစရိတ်		စုစုပေါင်း
						ကျေးရွာမှ ထည့်ဝင်မှု	အခြားထည့်ဝင်မှု (ဖော်ပြပါ) ထည့်ဝင်ငွေ အမည်/အဖွဲ့	
ခန္တိပလောက	ဣန္ဒြေလမ်း၊ ၅၂၆၅၇၇	၇၅၀'x၂၅'x၂၆' - ၂၅၀'x၂၅'x၂၆' - ၇၅၀'x၂၅'x၂၆'	၇၀၇	<input type="checkbox"/> ကျား <input type="checkbox"/> မ ဇ.ကျား+မ	၇၅၀၀၀၀ ၂၅၇	-	-	
ဌာကန်	ဣန္ဒြေလမ်း၊ ၅၂၆၅၇၇	၇၅၀'x၂၅'x၂၆'	၄၈၀	<input type="checkbox"/> ကျား <input type="checkbox"/> မ ဇ.ကျား+မ	၇၅၀၀၀၀ ၂၅၇	-	-	
ဆိတ်မျို	ဣန္ဒြေလမ်း၊ ၅၂၆၅၇၇	၇၀၀'x၂၅'x၂၆'	၇၇၁	<input type="checkbox"/> ကျား <input type="checkbox"/> မ ဇ.ကျား+မ	၇၅၀၀၀၀ ၂၅၇	-	-	
ကန်ရွယ်	ဣန္ဒြေလမ်း၊ ၅၂၆၅၇၇	၇၅၀'x၂၅'x၂၆'	၅၅၇	<input type="checkbox"/> ကျား <input type="checkbox"/> မ ဇ.ကျား+မ	၇၅၀၀၀၀ ၂၅၇	-	-	

ရာထူး ကျေးရွာအုပ်စု စီ/ထောက်ကော်မတီ ဥက္ကဋ္ဌ အမည် လက်မှတ် ရက်စွဲ

ဦးဖေဇွဲ kuant 3.4.17



ပုံစံ - ၈ - ၄ ကျေးရွာအုပ်စုစီမံကိန်းလုပ်ငန်းခွဲရွေးချယ်ခြင်းပုံစံ (Form PC 4)

လမ်းညွှန်ချက်။ စီမံကိန်းလုပ်ငန်းခွဲရွေးချယ်မှုအစည်းအဝေးပြီးနောက်တွင် ကျေးရွာအုပ်စုမှ CF/TF တို့၏ အကူအညီရယူ၍ ကျေးရွာစီထောက်ကော်မတီမှ လက်မှတ်ရေးထိုးပြီး အဆိုပါပုံစံအား ပြည့်စုံအောင်ဖြည့်သွင်းရမည်။ ဤပုံစံအား ပြည့်စုံစွာဖြည့်သွင်းပြီးပါက ကျေးရွာအုပ်စုမှ မြို့တိုးတက်ရေးစီမံချက်တွင် TPIC သို့ ပေးပို့ရန်အတွက် နောက်ဆက်တွဲအဖြစ် ထားရှိရမည်။ CF မှ ကျေးရွာတစ်ရွာချင်းစီ၏ စီမံကိန်းလုပ်ငန်းခွဲဆိုင်ရာ အချက်အလက်များကို MIS သို့ ထည့်သွင်းရမည်။ (ယခုစီမံကိန်းလုပ်ငန်းခွဲ မလုပ်ကိုင်သော ကျေးရွာများ မပါဝင်ပါ။)

ကျေးရွာစည်းရုံးရေးမှူး/ဝန်ထမ်းအမည် ဦးဝင်းထွဋ်

နေ့စွဲ 3.4.2017

ပြည်နယ်/တိုင်း မန္တလေး မြို့နယ် ပျော်ကယ်

စက်ဝန်းအားအမှတ်ဖြစ်ပေးပါ။ (✓) စက်ဝန်း(၁) စက်ဝန်း(၂) စက်ဝန်း(၃) စက်ဝန်း(၄)

ကျေးရွာအုပ်စု သံကချို

ကျေးရွာအမည်	ဆောင်ရွက်မည့် လုပ်ငန်းများ	အတိုင်းအတာ	ခန့်မှန်း တိုက်ရိုက် အကျိုးခံစားခွင့် ရှိသူများ	အဆိုပြုတင်ပြသူ	ခန့်မှန်းကုန်ကျစရိတ်			
					စီမံကိန်းမှ ထည့်ဝင်မှု	ကျေးရွာမှ ထည့်ဝင်မှု	အခြားထည့်ဝင်မှု (ဖော်ပြပါ) ထည့်ဝင်ငွေ အမည်/အဖွဲ့	
မာဲကချို	မူလတန်းကျား၊ မိသားစု၊ မိသားစု	547 x 5'	366	<input type="checkbox"/> ကျား <input type="checkbox"/> မ <input checked="" type="checkbox"/> ကျား+မ	7180000			
စင်္ကြာ	ရွာတွင်းလမ်း၊ ဇုန်	600 x 10 x 1'၊ 400 x 14' x 1'	962	<input type="checkbox"/> ကျား <input type="checkbox"/> မ <input checked="" type="checkbox"/> ကျား+မ	7200000			
မိုးပုံ	ရွာတွင်းလမ်း၊ မြေပြင်ခြင်း	970 x 16' x 16'	858	<input type="checkbox"/> ကျား <input type="checkbox"/> မ <input checked="" type="checkbox"/> ကျား+မ	7120000			
ခိုင်ချို	ရွာတွင်းလမ်း၊ မြေပြင်ခြင်း	1640' x 14' x 1'	879	<input type="checkbox"/> ကျား <input type="checkbox"/> မ <input checked="" type="checkbox"/> ကျား+မ	7300000			

ရာထူး ကျေးရွာအုပ်စု မီ/ထောက်ကော်မတီ ဥက္ကဋ္ဌ အမည် လက်မှတ် ရက်စွဲ



၁၂။ အစည်းအဝေး မှတ်တမ်းများ



ကျေးရွာအစည်းအဝေးမှတ်တမ်း

အစည်းအဝေးပြုလုပ်သည့်နေရာ	။	။	ရွာဦး ဘုန်းထီး ကျောင်း
ကျေးရွာ	။	။	ဝါးပုံစု
ကျေးရွာအုပ်စု	။	။	ဆိတ်ချို
အချိန်	။	။	၉:၃၀ မှ ၁၂:၃၀
အစည်းအဝေးအမည်	။	။	ဒုတိယအကြိမ် စီမံကိန်း ဖိတ်ခေါ်
တက်ရောက်သူဦးရေ	။	။	ကျား (၁၄)၊ မ (၁၂) စုစုပေါင်း (၂၆)

အစည်းအဝေးတွင်ဆွေးနွေးသည့်အကြောင်းအရာ

- ၁။ ပထမအကြိမ်ကလုပ်ဆောင်တဲ့... ဆွေးနွေး... ထင်မြင်... ဆောင်ရွက်... ဆောင်ရွက်... ဆောင်ရွက်...
များကို ကျေးရွာအစည်းအဝေး ဖြစ်ပေါ်စေခြင်း။
- ၂။ ကျေးရွာအစည်းအဝေး အဖွဲ့ဝင်များ ရွေးချယ်ခြင်း ဦးတည်ချက်များ ကျွန်ုပ်တို့
ဖွဲ့စည်းခြင်း။ ကျေးရွာအစည်းအဝေး စီမံကိန်း ဖြစ်ပေါ်စေခြင်း။
- ၃။ စွမ်းဆောင်ရည်... ထင်မြင်...
ကျေးရွာ စီမံခန့်ခွဲရေး ဦးစီးဌာန... ကျေးရွာအစည်းအဝေး ဖွဲ့စည်းခြင်း။
- ၄။ ကျေးရွာအစည်းအဝေး ဖွဲ့စည်းခြင်း... ကျေးရွာအစည်းအဝေး ဖွဲ့စည်းခြင်း။
- ၅။ ကျေးရွာအစည်းအဝေး ဖွဲ့စည်းခြင်း... ကျေးရွာအစည်းအဝေး ဖွဲ့စည်းခြင်း။
- ၆။ ကျေးရွာအစည်းအဝေး ဖွဲ့စည်းခြင်း... ကျေးရွာအစည်းအဝေး ဖွဲ့စည်းခြင်း။



ရွေးချယ်ရေး (ပြောသူနှင့်အကြောင်းအရာကိုတွဲမှတ်တမ်းတင်ရန်)

စီမံ ကိန်း၊ လုပ်ငန်း များ အကောင်အထည် ဖော် ဆောင်ရွက် ထော့အင်္ဂါ ကျေးဇူး
 စီမံ ဝန် ဖြူ ၊ ဆပ်ကော် ဖတ် ဝတ် ရွေး ချယ် ဂျ် ကော်ဖတ် များ လုပ်ငန်း
 များ ဖွင့် ဆပ်ကော် ဖတ်ဝတ် ထာဝန် များ ဖြိုမှာ မဆို ဂြို မှာ ဆိုးဂိဗ
 သည် ဟု ကျေးဇူး ဦး ထွန်း စောင် မှ မေးဖြန်း ဝဲ ဝါဝသန်၊
 လူထု စဉ်း ဂြို မှ ရေး မှူး မှ ဆပ်ကော် ဖတ် များ လုပ်ငန်း များ
 ဆောင်ရွက် ဂြို မှ ဆပ် ကို ကညာ များ ၊ ဆပ်ကော် ဖတ် များ အတွက်
 ဆင် တန်း များ ပေး မည် - ကျေးဇူး လူထု အရေး ဖြစ် မဆို ဂိဗ ၊ ဝါဝသန်
 ထာဝန် ဂြို သူ များ အရေး ဖြစ် အလုပ် လုပ် ချင် သော စိတ်ဖြူ ဂြို မှ
 သက္ကဋ္ဌ ရေး ဆပ် ကော် ဖတ် များ ၊ သက္ကဋ္ဌ ရေး အဖွဲ့ မည်ဆို ပြုလုပ် မည်
 ရည် ၊
 ဒုတိယ စီထောင် ၂၂၅ (၂) ၊ တစ်စွာ ချင်း စီ မှ တဝင် လာ သော
 ၂၂၅ များ ဖြစ် ဖဲ မဲ ဝှစ် ဖြစ် ရွေး ချယ် မှ မှန် ဝဲ ဝါ မည်။



ဆုံးဖြတ်ချက်များ

၁။ ပထမဇယားပါ အထူးအဖွဲ့တွင် အဖွဲ့ဝင်များ၏ အကြောင်းအရာများကို
ဖြည့်သွင်းရေးသားပါသည်။

၂။ အကျိုးဆောင်များ၏ အကျိုးဆောင်အဖွဲ့များကို
ကျေးရွာများအား စွဲပြားပါသည်။

၃။ ကျေးရွာဖွဲ့စည်းပုံစံအရ အဖွဲ့ဝင်များ၏ အကျိုးဆောင်အဖွဲ့
အဖွဲ့ကို မထည့်သွင်းရေးသားပါ။

၄။ ကျေးရွာဖွဲ့စည်းပုံစံအရ အဖွဲ့ဝင်များ၏ အကျိုးဆောင်အဖွဲ့
- အဖွဲ့ဝင်အဖွဲ့အား အဖွဲ့ဝင်အဖွဲ့အဖြစ် ခန့်မှန်းပါ။

၅။ ကျေးရွာဖွဲ့စည်းပုံစံအရ အဖွဲ့ဝင်အဖွဲ့အား အဖွဲ့ဝင်အဖွဲ့အဖြစ်
အဖွဲ့ဝင်အဖွဲ့အဖြစ် ခန့်မှန်းပါ။

မှတ်တမ်းတင်သူ

အမည်

ရာထူး

ရက်စွဲ

ဦးတင်အောင်

ဗဟိုဌာန၊ ရုံးအဖွဲ့

အတည်ပြုသူ

အမည်

ရာထူး

ရက်စွဲ

အတည်ပြုသူ

ဦးအောင်ကျော်

ဒီပဲယင်းမြို့နယ်

၂၀၁၇. ၂. ၂၀



၁၃။ ကဏ္ဍအလိုက် အခက်အခဲမှတ်တမ်း

အုပ်စု - ဆိတ်ချို ----- ကျေးရွာ - ဝါးရံစု -----

နောက်ဆက်တွဲ(၄) ကြားနားသောအပိုင်းများအတွက် ဦးစားပေးပို့ ပြီးရေးလုပ်ငန်းစဉ် အနှစ်ချုပ်

မူရင်းသည်အား VPS ဇယားထားရှိရပါမည်။ အခြားဌာနများနှင့် ညှိနှိုင်းရန်အတွက် ဒိဗွန်အား TPIC သို့ပို့ရပါမည်။ MIS data အနေဖြင့် သွင်းရန် မလိုအပ်ပါ။

အဆင့်	လုပ်ငန်း	မည်သူဦးစားပေးလဲ	ကျေးရွာမှတာဝန်ခံသူ (သို့) အုပ်စု	ပြင်ပမှမည်သူ ထောက်ပံ့ မလဲ	
အခြေခံအဆောက်အအုံ	၀	စွဲတွင်းလမ်းပါ ပြင်ပျင်	<input checked="" type="checkbox"/> မ <input type="checkbox"/> ကျား	ကျေးရွာစီဆောက်ကော်မတီ	လူထုမဟုတ် ပြင်ပ
	၂	စာသင်ကျောင်း နှုတ်ကံကျင့်	<input type="checkbox"/> မ <input type="checkbox"/> ကျား	ကျေးရွာစီဆောက်ကော်မတီ	လူထုမဟုတ် ပြင်ပ
	၃	စာသင်ကျောင်း ဝါးရံ	<input checked="" type="checkbox"/> မ <input type="checkbox"/> ကျား	ကျေးရွာစီဆောက်ကော်မတီ	လူထုမဟုတ် ပြင်ပ
	၄	စွဲတွင်း ဆက်လမ်း ပြင်ပျင်	<input checked="" type="checkbox"/> မ <input type="checkbox"/> ကျား	ကျေးရွာစီဆောက်ကော်မတီ	လူထုမဟုတ် ပြင်ပ
	၅	ကျေးရွာစီဆောက် ကော်မတီ	<input checked="" type="checkbox"/> မ <input type="checkbox"/> ကျား	ကျေးရွာစီဆောက်ကော်မတီ	လူထုမဟုတ် ပြင်ပ
	၅	ကျေးရွာစီဆောက် ကော်မတီ	<input checked="" type="checkbox"/> မ <input type="checkbox"/> ကျား	ကျေးရွာစီဆောက်ကော်မတီ	လူထုမဟုတ် ပြင်ပ
အသက်မွေးဝမ်းကျောင်းမှ စိတ်ပါဝင်ရေး	၀	ဆက်ပူးလမ်းပေး	<input checked="" type="checkbox"/> မ <input type="checkbox"/> ကျား	ကျေးရွာစီဆောက်ကော်မတီ	စိုက်ပျိုးရေးဌာန
	၂		<input type="checkbox"/> မ <input type="checkbox"/> ကျား		
	၃		<input type="checkbox"/> မ <input type="checkbox"/> ကျား		
	၄		<input type="checkbox"/> မ <input type="checkbox"/> ကျား		
	၅		<input type="checkbox"/> မ <input type="checkbox"/> ကျား		
	၅		<input type="checkbox"/> မ <input type="checkbox"/> ကျား		
ကျန်းမာရေးနှင့် အာဟာရ	၀	အိတ်အားဖြည့်အားပေး	<input checked="" type="checkbox"/> မ <input type="checkbox"/> ကျား	ကျေးရွာစီဆောက်ကော်မတီ	ကျေးမာကျေးဌာန
	၂		<input type="checkbox"/> မ <input type="checkbox"/> ကျား		
	၃		<input type="checkbox"/> မ <input type="checkbox"/> ကျား		
	၄		<input type="checkbox"/> မ <input type="checkbox"/> ကျား		
	၅		<input type="checkbox"/> မ <input type="checkbox"/> ကျား		
	၅		<input type="checkbox"/> မ <input type="checkbox"/> ကျား		
ပညာရေး	၀	စာရေးလိပ်စာပေး	<input checked="" type="checkbox"/> မ <input type="checkbox"/> ကျား	ကျေးရွာစီဆောက်ကော်မတီ	ပညာရေးဌာန
	၂		<input type="checkbox"/> မ <input type="checkbox"/> ကျား		
	၃		<input type="checkbox"/> မ <input type="checkbox"/> ကျား		



		<input type="checkbox"/> မ		
		<input type="checkbox"/> ကျား		
		<input type="checkbox"/> မ		
		<input type="checkbox"/> ကျား		
အခြား	၁	<input checked="" type="checkbox"/> မ	အပျော့စိအောက်	လျှပ်စစ်ဌာန
		<input type="checkbox"/> ကျား	ကော်ဖီ	
	၂	<input type="checkbox"/> မ		၆
		<input type="checkbox"/> ကျား		
	၃	<input type="checkbox"/> မ		
		<input type="checkbox"/> ကျား		
		<input type="checkbox"/> မ		
		<input type="checkbox"/> ကျား		
		<input type="checkbox"/> မ		
		<input type="checkbox"/> ကျား		