

ပြည်ထောင်စုသမ္မတ မြန်မာနိုင်ငံတော် အစိုးရ  
စိုက်ပျိုးရေး၊ မွေးမြူရေးနှင့် ဆည်မြောင်းဝန်ကြီးဌာန  
ကျေးလက်ဒေသဖွံ့ဖြိုးတိုးတက်ရေး ဦးစီးဌာန  
ပျော်ဘွယ်မြို့နယ်



လူထုဗဟိုပြုစီမံကိန်း  
National Community Driven Development Project  
(NCDDP)



ကျေးရွာဖွံ့ဖြိုးရေးအစီအစဉ်  
Village Development Plan (VDP)  
ဝါးရုံစုကျေးရွာ၊ ဆိတ်ချိုကျေးရွာအုပ်စု

၂၀၁၈ ခုနှစ်

ပျော်ဘွယ်မြို့



မာတိကာ

- ၁။ မြို့နယ်မြေပုံ
- ၂။ ကျေးရွာမြေပုံ(တည်နေရာ)
- ၃။ အုပ်စုတွင်ပါဝင်သောကျေးရွာများစာရင်း
- ၄။ ကျေးရွာအခြေခံအချက်အလက်များ (ကျေးရွာသမိုင်းကြောင်း)
- ၅။ လူထုပူးပေါင်းပါဝင်သော လူမှုဆန်းစစ်ခြင်းနှင့် အကဲဖြတ်ခြင်းလုပ်ငန်းစဉ်(PSA/PRA)အကျဉ်းချုပ်ဇယား
- ၆။ ကျေးရွာဖွံ့ဖြိုးရေးအစီအစဉ်အတွက်အသုံးပြုခဲ့သော PRA tools များနှင့်တစ်ခုချင်းစီအတွက် သုံးသပ် ချက်များ
- ၇။ ကော်မတီဝင်များရွေးချယ်ခြင်းနှင့်ကျေးရွာဖွံ့ဖြိုးရေးအစီအစဉ်ဆောင်ရွက်မှုမှတ်တမ်းဓါတ်ပုံများ
- ၈။ ကျေးရွာအချက်အလက် (ပုံစံ-၁)
- ၉။ စီမံကိန်းစက်ဝန်းအချိန်ဇယား (ပုံစံ-၂)
- ၁၀။ ကျေးရွာဖွံ့ဖြိုးရေးဦးစားပေးအစီအစဉ် (ပုံစံ-၃)
- ၁၁။ ကျေးရွာအုပ်စုစီမံကိန်းလုပ်ငန်းခွဲရွေးချယ်ခြင်း (ပုံစံ-၄)
- ၁၂။ အစည်းအဝေးမှတ်တမ်းများ
- ၁၃။ ကဏ္ဍအလိုက်ဦးစားပေးဖွံ့ဖြိုးရေးလုပ်ငန်းစဉ်များ



၁။ ဖျော်ဘွယ်မြို့နယ် မြေပုံ

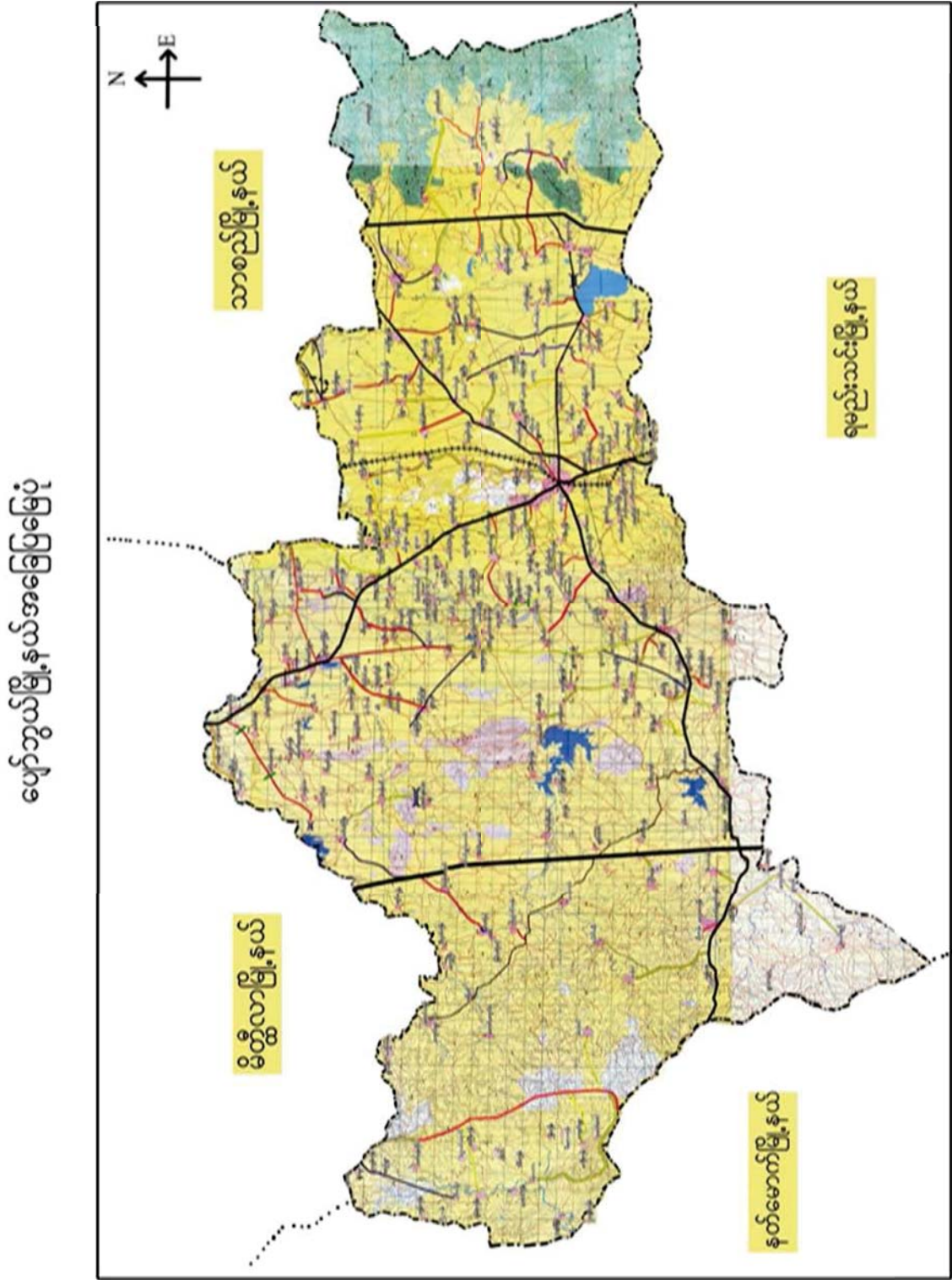





ဆိတ်ချိုကျေးရွာအုပ်စုမြေပုံ

ဆိတ်ချိုကျေးရွာအုပ်စုမြေပုံ

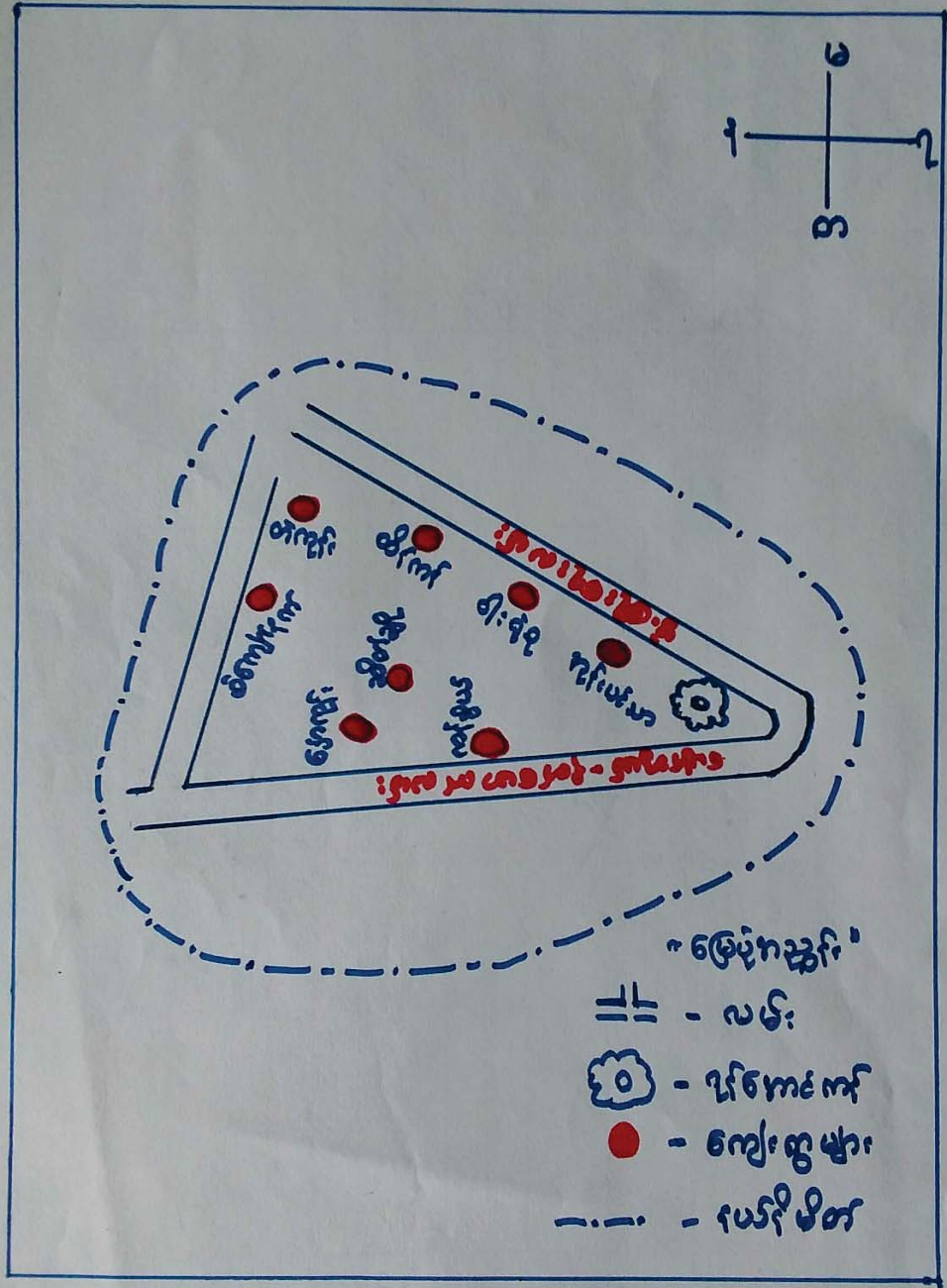



၃။ ကျေးရွာအုပ်စုတွင်ပါဝင်သော ကျေးရွာများ

၁။ ဝါးရုံစု ၂။ ဆိတ်ချို ၃။ စိုင်းချိုနက် ၄။ အုန်းပင်သာ ၅။ ထိန်ကန် ၆။ တဲကုန်း ၇။ နှောကုန်း ၈။ စံကျော်နက်

၄။ ကျေးရွာ၏အခြေခံအချက်အလက်များ

ကျေးရွာသမိုင်းအကျဉ်း

### ဝါးရုံစုကျေးရွာသမိုင်း

ဝါးရုံစုကျေးရွာသည် မန္တလေးတိုင်း၊ ပျော်ဘွယ်မြို့နယ်၊ ဆိတ်ချိုကျေးရွာအုပ်စုထဲတွင်တည်ရှိပါသည်။ ပျော်ဘွယ်မြို့နယ်(၉) မိုင်ခန့်ကွာတွင်တည်ရှိပါသည်။

ဝါးရုံစုကျေးရွာကို ကအို၊ ဦးရွှေဂျီ၊ ကအွာ၊ ဧရာဝတီ၊ မှစတင်ခဲ့ပါသည်။ ဝါးရုံစုရွာဟု ကစီပွါယ် ဗွဲ့ဆိုခဲ့ခြင်းဟု ဝါးပင်တို့ မည်သည် တကွဲတပြား ပေါက်ရောက်နေခြင်း မဟုတ်ဘဲ တခုတရုံးတည်း ခုခုစဉ်စဉ်၊ စည်းစဉ်း ရုံးရုံး ပေါက်ရောက်နေခြင်း ဧါကစီပွါယ်ကို ကခြေခံ ထားခြင်း ဖြစ်ပါသည်။

ဝါးရုံစုကျေးရွာ ဧါ ရွာဦးထိပ်မှာလည်း ၁၃၇၀ ခုနှစ်နောက်ပိုင်းတွင် ရပ်ရွာမှ စတင် လှူဒါန်း မှုဖြင့် ဘုန်းတော်ကြီးကျောင်းကို ကော်ဖြေစွာဆောက်လုပ်ခဲ့ခြင်း ဖြစ်ပါသည်။ ၁၃၅၃ ခုနှစ်တွင် ဝါးရုံစုကျေးရွာတွင် ရွာဧါ ကနောက်ဘက်ခြမ်း မီးတောင်သဖြင့် တစ်ရွာလုံးနီးပါး နှုတ်များ နှင့်ဖြူးထွေးခဲ့ပါသည်။



- ထိခိုက်လွယ်သော အုပ်စုများ လူဦးရေ ( သက်ကြီး၊ မြေယာမဲ့၊ မသန်စွမ်းအုပ်စုများ)

သက်ကြီး	မြေယာမဲ့	မသန်စွမ်း
ကျား ( ၃၂ )၊မ ( ၂၁ )	ကျား ( ၂၁၃ )၊မ ( ၁၀၃ )	ကျား ( - )၊မ ( - )

- ကျေးရွာတွင်းရရှိနိုင်သော ဝန်ဆောင်မှုများ (ကျန်းမာရေးဆေးခန်း၊ စာသင်ကျောင်း)

ဆေးရုံ/ဆေးခန်း	စာသင်ကျောင်း	စာကြည့်တိုက်	မူကြိုကျောင်း	ဈေး
မရှိ	ရှိ	မရှိ	မရှိ	မရှိ

- ရွာသူရွာသားများ၏ အဓိကစီးပွားရေးလုပ်ငန်း ( စိုက်ပျိုးမွေးမြူရေး၊ အခြားသီးနှံများ)

မွေးမြူရေး		စိုက်ပျိုးရေး		အခြား
နွား	ကြက်	ကြက်သွန်	စပါး၊ နံနံ	မရှိ

- အဓိကရရှိနိုင်သော အရင်းအမြစ်များ

ကျောက်	သဲ	ကျောက်ဆွေး	ဂျင်းမြေ	အခြား
မရှိ	မရှိ	မရှိ	မရှိ	မရှိ

- ကျေးရွာနှင့်သက်ဆိုင်သော အခြားအရင်းအမြစ်များ

သောက်သုံးရေရရှိနိုင်မှု	မြေလွတ် မြေရိုင်း	ဆည်ရေသောက်ဖရိယာ	အခြား
ရှိ	ရှိ	မရှိ	မရှိ





၅။ လူထုပူးပေါင်းပါဝင်သော လူမှုဆန်းစစ်ခြင်းနှင့် အကဲဖြတ်ခြင်းလုပ်ငန်းစဉ် (PSA/PRA) အကျဉ်းချုပ်ဇယား

စဉ်	ကရိယာများ (PRA Tools)	ရက် စွဲ	ဦးတည်အုပ်စုနှင့် ရည်ရွယ်ချက်များ	တက်ရောက်သူ			အဓိက ဆွေးနွေးချက်များ
				ကျား	မ	ပေါင်း	
၁	ကျေးရွာလူမှုရေး၊ အရင်းအမြစ်ပြမြေပုံ (Social Map/ Resource Map)	၁.၁.၂.၂၀၀၇	ရပ်မိရပ်ဖ၊ ကော်မတီဝင်များ၊ ကျေးရွာလူထုများ မြေပုံအားအသုံးပြု၍ ၎င်းတို့၏ အဓိကပြဿနာများ၊ အရင်းအမြစ်များနှင့် အခြေခံအဆောက် အအုံများ၊	၁၀	၁၅	၂၅	ကျေးရွာလူထု၏ ထင်ရှားသောမြေနေရာ၊အခြေခံ အဆောက်အအုံများ၊တိုင်းရင်းသ ားနှင့် ဘာသာရေး အဖွဲ့အစည်းများ၊မသန်စွမ်းသူရှိ သည့်အိမ်ထောင်စုများ၊အမျိုးသ မီးဦးဆောင်သည့်အိမ်ထောင်စုမျ ား၊လူမှုရေးဆိုင်ရာအချက်အလ က်များ။ ပြဿနာများနှင့် ဖြစ်နိုင်ခြေရှိသောအဆောက်အအုံ းသစ်များ
၂	ဥစ္စာနေကြွယ်ဝမှုအ ဆင့်သတ်မှတ်ခြင်း (Wealth Ranking)	၁.၁.၂.၂၀၀၇	ကျေးရွာအတွင်း စီးပွားရေးအခြေအနေ နက္ခတ်ခြားသောအုပ် စုများကိုစိစစ်ရန် ချမ်းသာ၊ အလယ်အ လတ်၊နွမ်းပါး၊ အလွန်နွမ်းပါးအုပ်စု များ	၁၀	၁၅	၂၅	ကျေးရွာအတွင်းရှိ အိမ်ထောင်စုများအား လူမှုစီးပွားအခြေအနေအလိုက် အုပ်စုများသတ်မှတ်ပေးခြင်း
၃	ကျေးမရေးရာကဏ္ဍ # ၁ ပိုင်ဆိုင်မှုနှင့်ခွဲခြမ်းစိ တ်ဖြာမှု	၁.၁.၂.၂၀၀၇	အမျိုးသားနှင့်အမျိုး သမီးများ( အရင်းအ မြစ်ပိုင်ဆိုင်အသုံးချ မှု)	၁၀	၁၅	၂၅	အမျိုးသားနှင့်အမျိုးသမီးများ( အ ရင်းအမြစ်ပိုင်ဆိုင်အသုံးချမှု၊ ထိန်းချုပ်မှုအားခွဲခြမ်းစိတ်ဖြာခြင်း )။
၄	ရာသီခွင်ပြပြက္ခဒိန် (Seasonal Calendar)	၁.၁.၂.၂၀၀၇	ကော်မတီဝင်၊ အမျိုးသမီး၊ အမျိုးသားများ	၁၀	၁၅	၂၅	ကျေးရွာတွင် တစ်နှစ်ပတ်လုံးကွဲပြားခြားနားသော အချိန်အလိုက် ဖြစ်ပျက်ဆောင်ရွက်ခဲ့သည့်ရာသီ ဥတု၊ စိုက်ပျိုးသီးနှံများ၊ လယ်ယာလုပ်ငန်းများ၊ နေ့စားလုပ်ငန်းများ၊ မွေးမြူရေးလုပ်ငန်းများ၊ ဝမ်းစာဖူလုံမှု နှင့် ပွဲတော်များ



၅	ကျားမရေးရာ# ၂ ပင့်ကူအိမ် ကွန်ယက် (Spider Web)	၁.၁၂.၂၀၁၇	အမျိုးသားများ နှင့် အမျိုးသမီးများ	၁၀	၁၅	၂၅	ကျေးရွာအတွင်းရှိ အမျိုးသမီး များ၏ အခြေအနေကိုသိရှိစေရန် တန်းတူအခွင့်အရေး ရရှိမှု နှင့် မရရှိသည့် အကြောင်းအရင်း၊ ပညာရေးအတွက်ဆုံးဖြတ်ချက်ချ ခြင်း၊ အိမ်မှုကိစ္စဆောင်ရွက်မှု
၆	အဖွဲ့အစည်းချိတ် ဆက်ပုံ - ဝင်းပုံစံ(Venn Diagram)	၁.၁၂.၂၀၁၇	ကျေးရွာအုပ် ချုပ်ရေးအဖွဲ့၊ ကျေးရွာ စီ/ ထောက်အဖွဲ့	၁၀	၁၅	၂၅	ကျေးရွာအတွင်းရှိ အဓိကအုပ်စုများ၊အဖွဲ့အစည်းများ တည်ရှိနေမှုကိုသိရှိရန်၊ ၎င်းအဖွဲ့အစည်းများ၊အုပ်စုများ ဆက်စပ်နေမှုပူးပေါင်းဆောင်ရွ က်မှုအားသိရှိနိုင်ရန်၊
၇	ပြဿနာသစ်ပင် (Problem Tree)	၁.၁၂.၂၀	အမျိုးသားများ နှင့် အမျိုးသမီးများ	၁၀	၁၅	၂၅	ကျေးရွာဖွံ့ဖြိုးမှုနောက်ကျခြင်းအ ကြောင်းသိရှိရန်
၈	ကျေးရွာ၏ မျှော်မှန်းချက် (၄)နှစ်စာ ကျေးရွာဖွံ့ဖြိုးရေးအ စီအစဉ်	၁.၁၂.၂၀၁၇	အမျိုးသားအုပ်စု၊အ မျိုးသမီးအုပ်စု၊လူင ယ်အုပ်စု၊ ရပ်မိရပ်ဖအုပ်စု	၁၀	၁၅	၂၅	ကျေးရွာသားများ၏ မဲပေးရွေးချယ်ထားသည့် ဖွံ့ဖြိုးတိုးတက်ရေးလုပ်ငန်းစဉ်များ အား ဦးစားပေးအလိုက်သတ်မှတ်ချက်





၆။ ကျေးရွာဖွံ့ဖြိုးရေးအစီအစဉ်အတွက်အသုံးပြုခဲ့သော PRA tools များနှင့်တစ်ခုချင်းစီအတွက် သုံးသပ်ချက်များ

၆.၁။ ကျေးရွာ သယံဇာတပြင်မြေပုံ

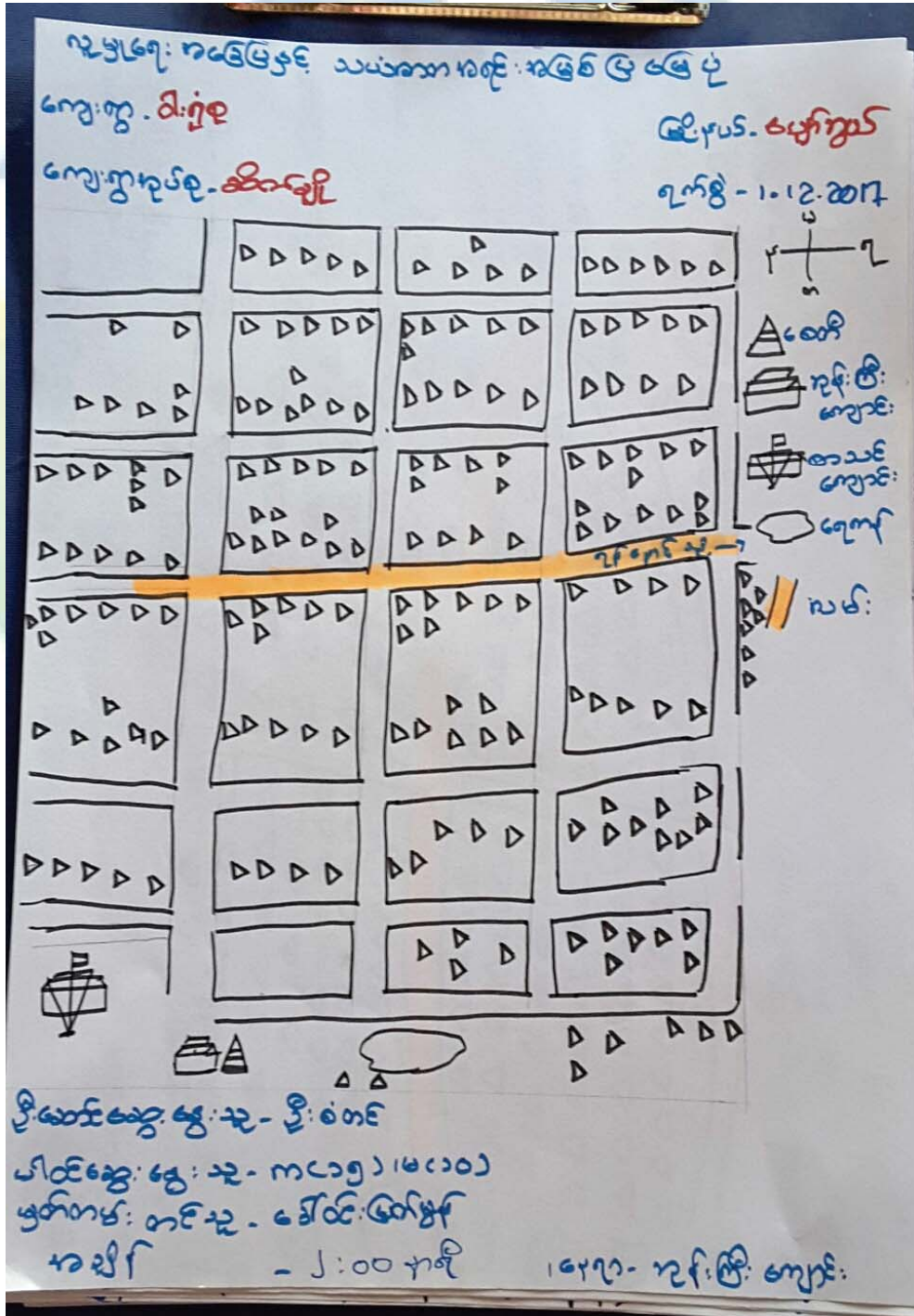



ကျေးရွာမြေပုံသုံးသပ်ချက်။

ဖျူဖျူ ရေ၊ ဟဒြေမြ နှင့် သံသံကတ

ဟရု၊ အဖွဲ့ဝင် ခြေပုံ

ဆွေးနွေး ဖြင့် ညွှန် ဆန်း စစ်ခြင်း

△ အသားဆွေး ဝမ်း ကြမ်း ဟရုကံ ဝမ်းဒုက္ခ ဖျူဖျူ  
ဖျူဖျူ ဖျူဖျူ

△ ဓန့်ရာ ဝိညာဉ် ရှေးက ရေ ဖျူ ဝမ်း

△ ဖျူဖျူ ဖျူ

တို့အား ဖျူ ဖျူ ဖျူ ဖျူ

○ ဆေးဝါး စား ဖျူ ဖျူ ဖျူ ဖျူ

△ ဖျူ ဖျူ ဖျူ ဖျူ ဖျူ

△ ဖျူ ဖျူ ဖျူ ဖျူ ဖျူ

△ ဖျူ ဖျူ ဖျူ ဖျူ ဖျူ



၆.၂။ ကျေးရွာအရင်းအမြစ် ပိုင်ဆိုင်မှုသုံးသပ်ခြင်း။

ပိုင်ဆိုင်မှု ဆိုင်သုံးသပ်ခြင်း

မြို့နယ် - မွန်ခွယ်  
 ရပ်ကွက် - ၁၆ - ၃ - ၁၇

ကျေးရွာ - ဝါးစုံရွာ  
 အုပ်စု - ဆိတ်ချို

အရင်းအမြစ်အမျိုးအစား

- သီးခြားအိမ်တန်း	သားပေါက်	မှိုက်ဆံ
- ရေပေးစက်	အဝတ်လျှော်	ဖျံ
- ကား	သီးခြားဂိတ်သိမ်း	သောက်စက်
- ဗျိုက်ကျ		ထမင်းပြုစု
		အပိုင်ကပ်





ပိုင်ဆိုင်မှုသုံးသပ်ခြင်း။

# ပိုင်ဆိုင်မှု သုံးသပ်ခြင်း

ဆွေးနွေးခြင်းနှင့် ဆုံးဖြတ်ခြင်း

## ဆုံးဖြတ်မှု

လယ်၊ ဆွန်း၊ စက်၊ ဆိုင်ကယ်၊ လှည်း၊ ကား၊ သုံးဘီးဆိုင်ကယ်ကို အမျိုးသား၊ များ၊ သုံးဘွဲ့ပါသည်။

သောက်ဆုံးရှုံး၊ ဆီးနှံ ဂိုက်သီး၊ အသုံးစွဲ (အမျိုးသမီး)

အပူချိန်စက်၊ ဆိုလာဖီ၊ ရေတွင်း၊ ထင်း၊ နွား၊ ရေကန် (အမျိုးသား + မျိုးသမီး) သုံးစွဲပါသည်။

## ထိန်းချုပ်မှု

ဆီးနှံခြေစက်၊ ရေပေးစက်၊ ကား၊ ဆိုင်ကယ်၊ ဆိုလာဖီ၊ လှည်း၊ အမျိုးသား၊ များ၊ ထိန်းချုပ်ပါသည်။

အပူချိန်စက်၊ အသီးအနှံ၊ ထင်းပင်၊ နွား၊ အမျိုးသမီး၊ များ၊ ထိန်းချုပ်ပါသည်။

- အမျိုးသမီး များကို တတ်ရန် အကူပြု
- အသက်မွေးဝမ်းကြောင်း အတွက် အသုံးစွဲ ဝယ်ယူပေး
- ဓမ္မဗျူဟာများ ပြုစု
- အမွေဖြစ်ရေးများ ပြုစု
- အကူအညီ အပေးများ ပြုစု



၆.၃။ ကျေးရွာ၏လူမှုစီးပွားအဆင့်သတ်မှတ်ခြင်း။ (Wealth Ranking)

**ဥက္ကဋ္ဌ (ကြွယ်ဝမှုအဆင့်သတ်မှတ်ခြင်း)**

ကျေးရွာ - သီးခုံ  
 အုပ်စု - ဆိတ်ခုံ

အိမ်ထောင်စု  
 ၇၈၅ - ၂၆ - ၃

အမျိုးအစား	သတ်မှတ်ချက်	အိမ်ထောင်စု အရေအတွက်	ကျွမ်းကျင်
ချွမ်းသာ	ဦး <del>...</del> ၅-ကောင် + ဥပမာပေါင်း ၅၅ ကောင်၊ လယ်မြေ ၆၈၀၊ တစ်ဦးလျှင် ၅၅ ဧက၊ ဥပမာပေါင်း ၆၃၃ ဧက၊ ဆိုင်ကယ် တစ်စီးလျှင် (၁)စီး၊ ဥပမာပေါင်း ၂ စီး၊ တိုက် (၄၅) ခု၊ ထင်ရှား (၄) ခု	၂၃	4.615
အလယ်အလတ်	ဦး <del>...</del> (၃) ကောင်၊ ဥပမာပေါင်း ၂၁၀၊ ကောင်၊ လယ်မြေ ၆၈၀၊ တစ်ဦးလျှင် ၃၆၈ ဥပမာပေါင်း ၂၁၀ ဧက၊ ဆိုင်ကယ် ၅၀၊ ချွမ်းမွှေ ဥပမာပေါင်း ၄၀၊ စီး၊ ထင်ရှား (၃၀ - ၄၀) ၅၀	၇၀	35.8
နွမ်းပါး	ဦး <del>...</del> (၂) ကောင်၊ ဥပမာပေါင်း ၁၆၂ ကောင်၊ လယ်မြေ - ၅၅ တိုက် ၅၀ ဥပမာပေါင်း ၂၀ စီး၊ ထင်ရှား ၅၀ ဥပမာပေါင်း ၂၆ ခု	၂၆	49.23
အလွန်နွမ်းပါး	ဦး + ၅၅ မေယာ + ၅၅ ဆိတ်ခုံ + ၅၅ ထင်ရှား ၅၀ ဥပမာပေါင်း ၂၀ ခု	၂၀	10.25



ဥစ္စာနေကြွယ်ဝမှုသုံးသပ်ချက်။

ဥစ္စာ ဇရု ကြွယ်ဝမှု အဆင့် သတ်မှတ်ခြင်း

ဆွေးနွေး ခြင်း နှင့် ဆန်းစစ်ချက်

- ရက်စွဲမှတ်ကျေရာ အတွင်းရှိ အိမ်ထောင်စု စုစုပေါင်း (၄၄၀) ခု
- ဆင်းရဲနွမ်းပါးစေရန် အကြောင်းမှာ အလုပ်အကိုင် ရှားပါးစေခဲ့ကြောင်း
- ချမ်းသာ အိမ်ထောင်စု (၅)
- အလယ်အလတ် (၂၅၀)
- နွမ်းပါးစေ အိမ်ထောင်စု (၁၅၀)
- အလွန် နွမ်းပါးစေ အိမ်ထောင်စု (၃၅)







ရာသီခွင်ပြ ပြက္ခဒိန် သုံးသပ်ချက်

# ရာသီခွင်ပြ ပြက္ခဒိန်

- နိုက်ပျိုးရေ : လက်သမားပန်းဂုံ၊ ဆံပင်လှေရေ၊ လှေကိုင်းခြင်း
- အပို၊ တွဲ၊ ဖြာဆို၊ တပေါင်း (လှေတွင် အလှူအကိုင်း ရှိပါ)
- တောင်သူတွေ စေ့စွဲ မကောင်း (ဖြေယာရှ်ပါ၊ ကာအိမကောင်း)
- ဆံပင်လှေရေ၊ က စေ့စွဲ (အသစ်အစစ်)
- အပျိုးသမီး အပျားစု (ဆံပင်လှေ)
- ဝါး၊ ရှေ့ဝါ၊ ပဲအပျိုးပဲ၊ အခါက နိုက်ပျိုး
- နိုက်ပျိုး ၇၄ ဖြေဖြိုခြင်းကောင်း (ရေဗျာ၊ ဗွမ်း၊ မိုးတောင်)
- စေ့စွဲ ရှိပါခြင်း၊ အလှူအကိုင်း ရှားပါးခြင်း





၆.၅။ ပင်းပုံစံကိုသုံးပြု၍ အဖွဲ့အစည်းများချိတ်ဆက်မှု

ကျေးဇူး - ဝါး ခုံ စု  
အုပု - ဆိတ်ချို

ကျေးဇူး - ကျေးဇူး

ကျေးဇူးအတွင်းရှိ အဖွဲ့အစည်းများ	ကျေးဇူးပြင်ပရှိ အဖွဲ့အစည်း
<p>မေတ္တာရှင် ပရဟိတ</p> <p>အသင်း အဖွဲ့</p> <p>ရွှေယုဝက် စန္ဒာစင်္ကြာ</p> <p>အမျိုးသား၊ အမျိုးသမီး</p> <p>ဂေါပက အဖွဲ့</p> <p>ကျောင်းကော်မတီ</p> <p>အိမ်ထောင်စု အဖွဲ့</p> <p>မိမိကျောင်းတော် အဖွဲ့</p> <p>အသင်းများ</p> <p>အဖွဲ့</p> <p>အဖွဲ့</p> <p>အဖွဲ့</p>	<p>၁။ ခြေတင်ပုံစံ အဖွဲ့အစည်း</p> <p>၂။ ခြေတင်ပုံစံ အဖွဲ့အစည်း</p> <p>၃။ ခြေတင်ပုံစံ အဖွဲ့အစည်း</p> <p>၄။ ခြေတင်ပုံစံ အဖွဲ့အစည်း</p> <p>၅။ ခြေတင်ပုံစံ အဖွဲ့အစည်း</p> <p>၆။ ခြေတင်ပုံစံ အဖွဲ့အစည်း</p> <p>၇။ ခြေတင်ပုံစံ အဖွဲ့အစည်း</p> <p>၈။ ခြေတင်ပုံစံ အဖွဲ့အစည်း</p> <p>၉။ ခြေတင်ပုံစံ အဖွဲ့အစည်း</p> <p>၁၀။ ခြေတင်ပုံစံ အဖွဲ့အစည်း</p>







သုံးသပ်ချက်

# ပင်းပုံစံ အသုံးပြု၍ အဖွဲ့အစည်းနှင့် ချိတ်ဆက်မှု ပျက်စီးမှုများ

- ဓမ္မစုတော်၊ မိမိနှင့် စာရေးဆရာတော်များ အဖွဲ့အစည်း အဖွဲ့အစည်း သမိုင်း နှင့် ဆက်သွယ်မှု အဖွဲ့အစည်းများ ပြုစုသည်။
- ကျေးဇူးတင်မှုဖြင့် ဝိုင်းဝန်းရေး အဖွဲ့၊ ကျောင်းကျောင်းဆိုင်ရာ ကျန်းမာရေး စောင့်ရှောက်မှု ပရဟိတအဖွဲ့၊ ကျေးဇူးတင်မှု ပရဟိတအဖွဲ့၊ ကျေးဇူးတင်မှု အဖွဲ့အစည်း သာ၊ အဖွဲ့အစည်း သမိုင်း နှင့် ဆက်သွယ်မှု အဖွဲ့ပြုစုသည်။
- အုပ်ချုပ်ရေး အဖွဲ့အစည်း အဖွဲ့အစည်း အဖွဲ့အစည်း
- အုပ်ချုပ်ရေး အဖွဲ့အစည်း အဖွဲ့အစည်း အဖွဲ့အစည်း၊ မဟာရေး၊ ကျန်းမာရေး၊ ဖွဲ့စည်းရေးနှင့် ချိတ်ဆက်မှု အဖွဲ့အစည်း ပြုစု ဖြစ်ပေါ်ခဲ့ပြီး ဆက်သွယ်မှု အဖွဲ့အစည်း ပြုစုသည်။
- ကျေးဇူးတင်မှု ပရဟိတ၊ ကျေးဇူးတင်မှု ဝိုင်းဝန်းရေး၊ လက်ကားဆိုင် အဖွဲ့အစည်း ကျေးဇူးတင်မှု ဖွဲ့စည်းရေး နှင့် ဆက်သွယ်မှု နှင့် ဆက်သွယ်မှု



၆.၆။ ပင့်ကူအိမ်ကွန်ယက် နှင့် သုံးသပ်ချက်

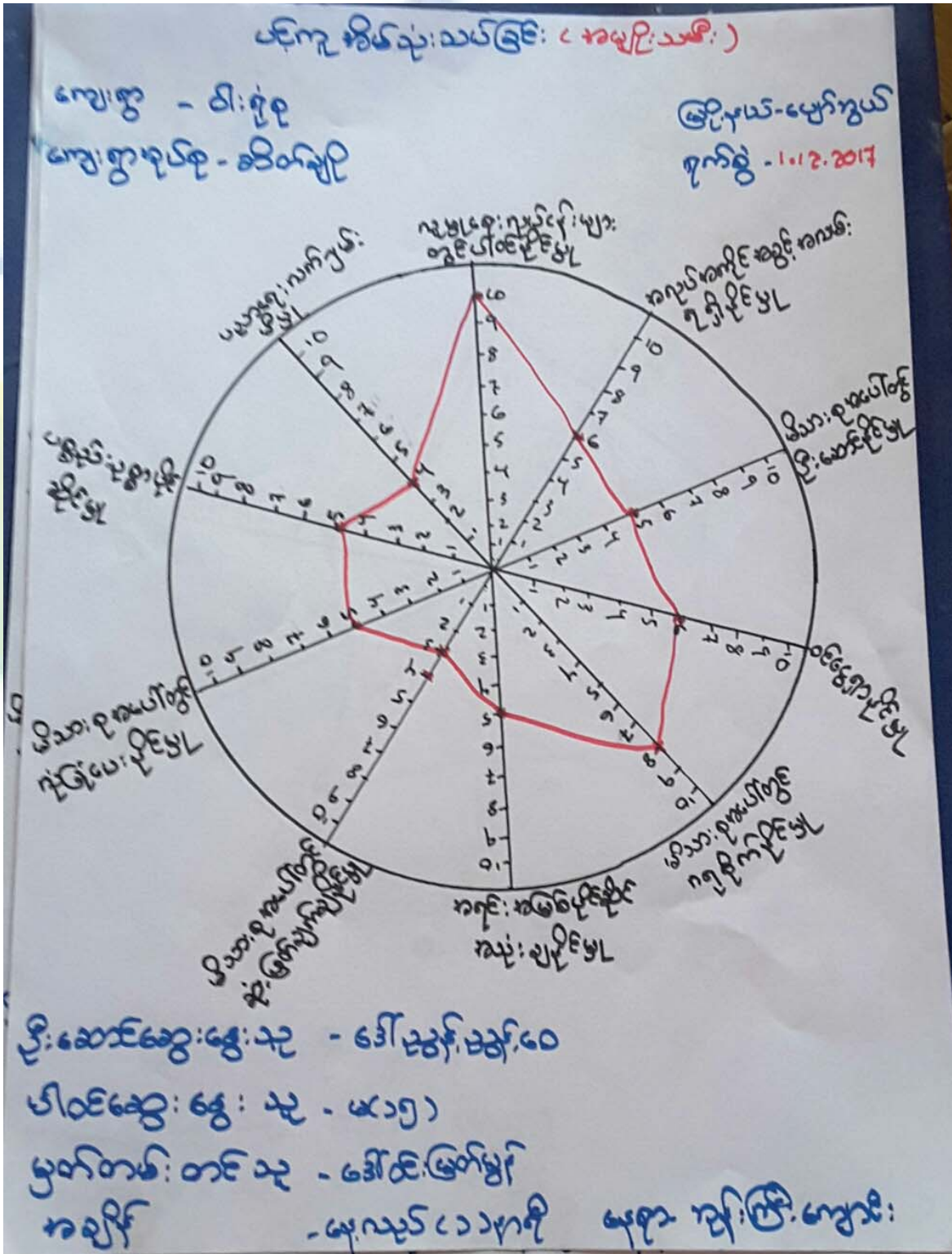





အင်္ဂါနက္ခတ် သုံး သင်္ချာခြေ ( အမျိုးသား + အမျိုးသမီး )

ကျေးဇူး - ဝါး ရှင်  
ကျေးဇူးနုစို - ဆိပ်ချို

မြို့နယ် - ပုဂံမြို့နယ်  
ရက်စွဲ - 1.12.2017

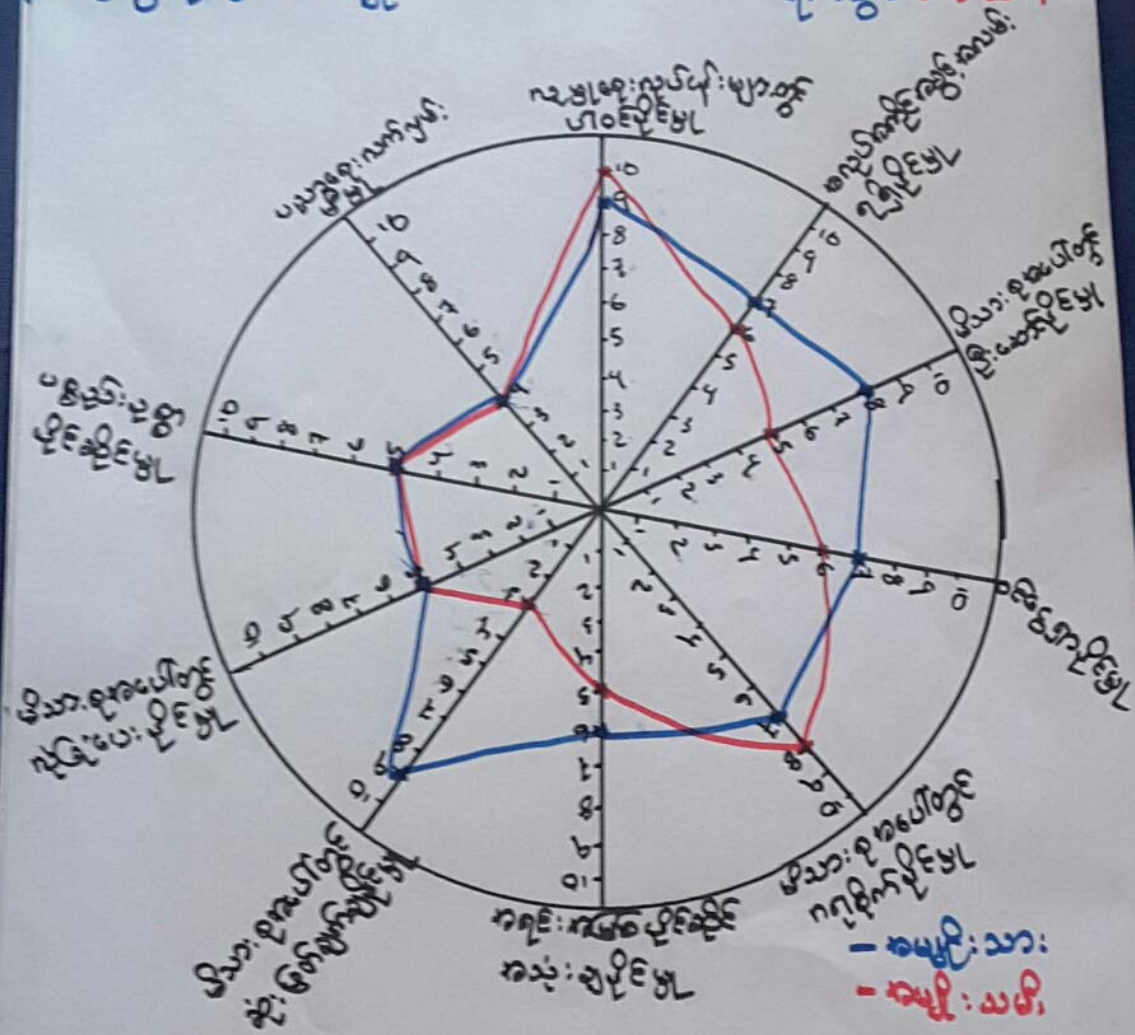

ဦးဆောင်ဆွေးနွေးသူ - ဦးသိန်းတန်း  
 ပါဝင်ဆွေးနွေးသူ - က(စာ)၊ (မဂ္ဂ)  
 ဗွာန်ကမ်းစာအုပ် - ဒေါ်ဝင်းမြတ်ဗွာန်  
 ကချိန် - များလှည့်သေသာရီ များလှည့် - ဦးကျော်စိုး



ပဋိကူအိမ်သုံး သတ်ခြင်း (အမျိုးသား)

ကျေးဇူး ဝါးစုံစု  
ကျေးဇူးစွာအုပ်စု - အိမ်သုံး

ဧည့်သည်များအား  
စက်တင်ဘာ - ၂၀၁၇

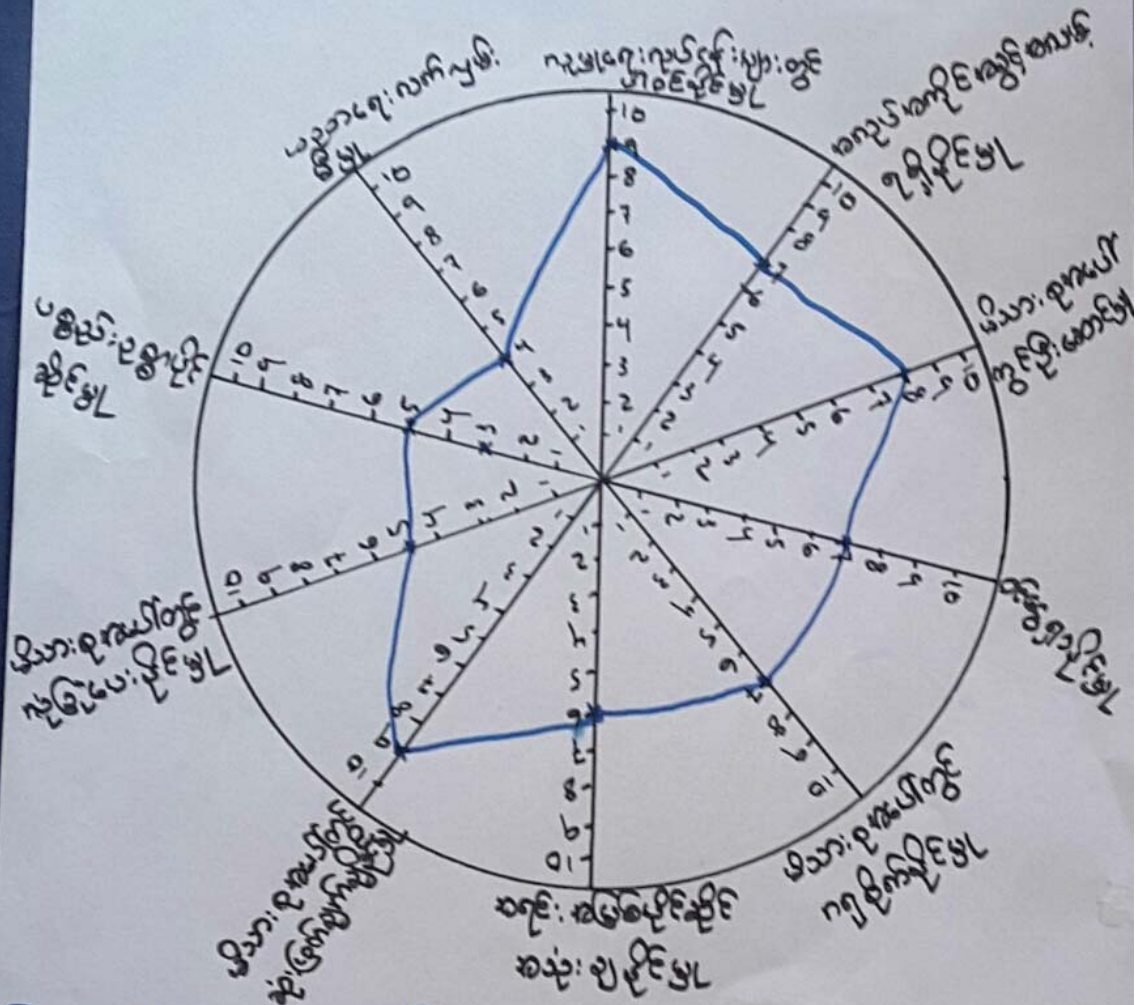

ဦးဆောင်ဆွေးနွေးသူ - ဦးဝံကင်  
 ပါဝင်ဆွေးနွေးသူ - ကလောင်  
 မှတ်တမ်းတင်သူ - ဒေါ်ထွန်းအိမ်စု  
 အချိန် - မေလအတွင်း အချိန်အားဖြင့် ကျေးဇူး







ပြဿနာသစ်ပင်

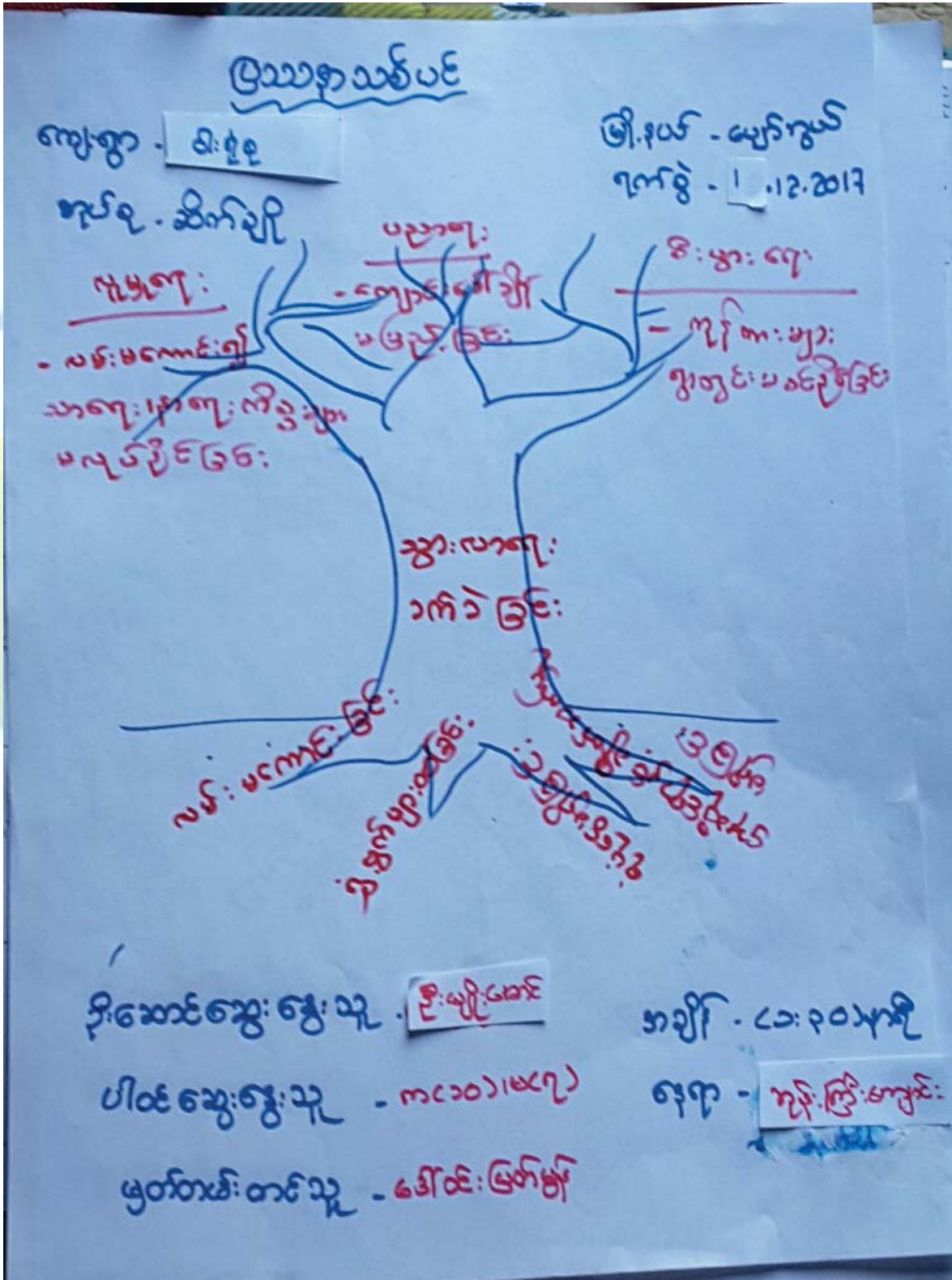



### ပြဿနာသစ်ပင်

ကျေးဇူး - ဝါးရုံစု  
ဒုတိယ - ဆိတ်ချို  
<သုံးထပ်ချက်>

ဖြူနယ် - မျက်စွယ်

⇒ ဝါးရုံစု ကျေးဇူး ပြဿနာသစ် ယင် ဧကတွေရှိချက်မှာ လမ်းပမ်း ဆက်သွယ်  
ရေးမကောင်းခြင်း ကိုတွေ့ရှိရပါသည်။

⇒ ကျေးဇူး၏ လမ်းပမ်းဆက်သွယ်ရေး မကောင်းရခြင်းကြောင့် ကလေးများ  
ကျောင်းသွားရာတွင် အခက်အခဲဖြစ်နေခြင်း၊ ကျောင်းသွားချိန် ဖောက်ကျခြင်း၊  
ကျန်မာရေး ကုသမှုသွားလာရေး အချိန်မှတ်ပေးခြင်း၊ ဆီးနှံထွက်ကုန်များ  
အချိန်မှတ် သယ်ယူမပို့ဆောင်နိုင်ခြင်း၊ သာရေး၊ နာရေး လူမှုရေး လုပ်ငန်းများ  
မလုပ်ဆောင်နိုင်ခြင်းတို့ တွေ့ရှိရပါသည်။

⇒ ကျေးဇူး ဖွံ့ဖြိုးမှု တိုးတက်ရေးအတွက် လမ်းများ၊ ဂေဇာတ်ထုတ်  
ကြောင်းများ၊ ဝင်တာများ ထောက်ပံ့ပေးရန် လိုအပ်နေကြောင်း တွေ့  
ရှိရပါသည်။

\* ထို့ကြောင့် ကျေးဇူး၏ လိုအပ်ချက်များထဲမှ လမ်းများဖြန့်ဖြူးရန်  
အတွက်အစွမ်းစွမ်းခံပါသည်။











ကျေးဇူး ဖွံ့ဖြိုးရေးအဖွဲ့အစည်းများ

ကျေးဇူး - ဝါးစုံစု

မြို့မဝ. မြောက်ဘက်

ရက်စွဲ - 3.12.2017

ကျေးဇူးအဖွဲ့အစည်း - ဆိပ်ပျို

၁) ကျေးဇူး ဖွံ့ဖြိုးရေးအဖွဲ့အစည်း - အမျိုးသား - အမျိုးသမီး

၂) ကျေးဇူး အဖွဲ့အစည်း - အဖွဲ့အစည်း

၃) အသက်စောင့်စောင့် - ပျိုရွာ

၄) ကျေးဇူးအဖွဲ့အစည်း

၅)





၇။ ကော်မတီဝင်များရွေးချယ်ခြင်းနှင့်ကျေးရွာဖွံ့ဖြိုးရေးအစီအစဉ်ဆောင်ရွက်မှုမှတ်တမ်းခါတ်ပုံများ



ကော်မတီရွေးချယ်ရန် မဲရေတွက်နေစဉ်



စီမံကိန်းမိတ်ဆက်အစည်းအဝေး မှတ်တမ်းခါတ်ပုံ





အမျိုးသမီးများပင့်ကူအိမ်ကွန်ယက်ရေးဆွဲနေစဉ် မှတ်တမ်းဓာတ်ပုံ



ကျေးရွာပွဲ၊ ဖြိုးရေးဦးစားပေးမဲပေးရန်တန်းစီနေကြစဉ်



ကျေးရွာလုပ်ငန်းခွဲအတွက်အခက်အခဲများဖော်ထုတ်ဆွေးနွေးစဉ်





ကော်မတီဝင်များစာရင်း

ကော်မတီဝင်များစာရင်း - ဆိတ်ချို၊ ဘုရား၊ ဝါရုံ၊ ကျေးရွာ

စဉ်	အမည်	ကျား-မ	ရာထူး
၁	ဦးသိန်းတင်	က	ကျေးရွာစီမံကိန်းဥက္ကဋ္ဌ
၂	ဒေါ်မာမာ	မ	ကျေးရွာစီမံကိန်းဥက္ကဋ္ဌ
၃	ဦးစိုးမိုး	က	ဝယ်ယူရေး၊ အပ်ကော်မတီ
၄	ဦးဌေးဝင်း	က	ဝယ်ယူရေး၊ အပ်ကော်မတီ
၅	ဒေါ်အေးအေး	မ	ဝယ်ယူရေး၊ အပ်ကော်မတီ
၆	ဦးထွန်းမောင်	က	ဖွဲ့စည်းရေး၊ အပ်ကော်မတီ
၇	ဒေါ်အေးအေး	မ	ဖွဲ့စည်းရေး၊ အပ်ကော်မတီ
၈	ဦးမျိုးအောင်	က	ကျေးရွာအုပ်စု၊ အေး
၉	ဦးမြင့်စည်	က	စာရင်းစစ်၊ အေး၊ အပ်ကော်မတီ
၁၀	ဒေါ်ခင်မာမာ	မ	စာရင်းစစ်၊ အေး၊ အပ်ကော်မတီ
၁၁	ဒေါ်ခင်မာမာ	မ	အကြံပေး၊ အေး၊ အပ်ကော်မတီ
၁၂	ဦးကျော်စွာ	က	အကြံပေး၊ အေး၊ အပ်ကော်မတီ
၁၃	မအေးအေး	မ	ကျေးရွာစီမံကိန်းဥက္ကဋ္ဌ
၁၄	ဦးကျော်စွာ	က	ကျေးရွာစီမံကိန်းဥက္ကဋ္ဌ
၁၅	ဦးဌေးအောင်	က	ကျေးရွာစီမံကိန်းဥက္ကဋ္ဌ
၁၆	မအေးအေး	မ	ကျေးရွာစီမံကိန်းဥက္ကဋ္ဌ
၁၇			
၁၈			
၁၉			
၂၀			
၂၁			
၂၂			
၂၃			
၂၄			
၂၅			

စုစုပေါင်း။ (၁၆) ယောက်      ကျား- ( ၉ ) ယောက် +မ- ( ၇ ) ယောက်

ကျေးရွာအုပ်စုစီမံကိန်းအထောက်အကူပြုကော်မတီ

ဦးမြင့်စည်  
ဒေါ်အေးအေး

ကျေးရွာအုပ်စုစီမံကိန်းအထောက်အကူပြုကော်မတီ၊ ဥက္ကဋ္ဌ

ကျေးရွာအုပ်စုစီမံကိန်းအထောက်အကူပြုကော်မတီ၊ ဥက္ကဋ္ဌ

ဦးသိန်းတင်

ကျေးရွာအုပ်စုစီမံကိန်းအထောက်အကူပြုကော်မတီ၊ ဘဏ္ဍာရေးဥက္ကဋ္ဌ

မှတ်တမ်းတင်သူ

အမည်။

ရာထူး။ လူထုစည်းရုံးရေးမှူးရက်စွဲ။ ...../...../.....





၈။ ကျေးရွာအခြေခံအချက်အလက်များ (ပုံစံ-၁)

ပုံစံ - ၈ - ၁ ကျေးရွာအခြေခံအချက်အလက်များ (Form PC 1)

လမ်းညွှန်ချက်၊ ကျေးရွာတစ်ရွာသို့ ပထမဆုံးမိတ်ဆက်ခရီး သွားရောက်သောအခါ လူထုစည်းရုံးရေးမှူးသည် ကျေးရွာခေါင်းဆောင်များအား ကျေးရွာအချက်အလက်များကို မေတ္တာရပ်ခံ၍ တောင်းခံရသည်။ ဤအချက်အလက်များကို စီမံကိန်းမိတ်ဆက်အစည်းဝေးမတိုင်မီတောင်းခံရမည်။ စီမံကိန်းမိတ်ဆက်အစည်းဝေးတွင် လူထုစည်းရုံးရေးမှူးသည် ဤအချက်အလက်များအား စစ်ဆေးပြီး မှန်ကန်အောင်ပြုလုပ်ရမည်။ ပြီးနောက်တွင် လူထုစည်းရုံးရေးမှူးမှ သတင်းအချက်အလက်ထံသို့ Tablets မှ တဆင့် ဖြည့်သွင်းရမည်။

ကျေးရွာခေါင်းဆောင် အမည် ဦး ခင်ဝင်း	ကျေးရွာခေါင်းဆောင်၏ ဖုန်းနံပါတ် ၀၉- ၇၈၇၂၅၇၂၄၂	လူထုစည်းရုံးရေးမှူး၏ အမည် ဒေါ်စုမြတ်စွာ
ပြည်နယ်တိုင်းဒေသကြီး မန္တလေး	မြို့နယ်- ပျော်ကယ်	ကျေးရွာအုပ်စု - ခပ်ကလျိုင်
		ကျေးရွာ - ငါးစု

က။ လူဦးရေ

လူမျိုးစု	အိမ်ထောင်စုအရေအတွက်	ကိုးကွယ်သည့်ဘာသာ	အိမ်ထောင်စုအရေအတွက်
လူမျိုးစု (၁) မြန်မာ.....	၁၉၃	ဘာသာ (၁) - ဗုဒ္ဓ	၁၉၃
လူမျိုးစု (၂) .....		ဘာသာ (၂) .....	
လူမျိုးစု (၃) .....		ဘာသာ (၃) .....	
လူမျိုးစုရော .....		ဘာသာရော .....	
အခြား:			
	အရေအတွက်		
မသန်စွမ်းသူများ:			
သက်ကြီးရွယ်အိုများ (၆၅ နှစ် နှင့် အထက်)	၅၃		
စစ်ဘေးရှောင်			

	အမျိုးသား (အရေအတွက်)	အမျိုးသမီး (အရေအတွက်)
လူဦးရေ		
လူမျိုးစု (၁) မြန်မာ...	၃၉၈	၄၆၀
လူမျိုးစု (၂) .....		
လူမျိုးစု (၃) .....		
အခြား:		
အိမ်ထောင်ဦးစီး	၁၇၀	၂၃

(ခ) အခြေခံအဆောက်အအုံ အသုံးအဆောင်များ

စတင်ကျောင်း:	အမှတ် ခြံမပါ	ကျန်းမာရေး	အမှတ် ခြံမပါ	ဘာသာရေး အဆောက် အအုံများ	အမှတ် ခြံမပါ
--------------	-----------------	------------	-----------------	----------------------------	-----------------











၉။ ပုံစံ ၈-၂။ စီမံကိန်းစက်ဝန်းအချိန်ဇယား

ပုံစံ - ၈ - ၂ - စီမံကိန်းစက်ဝန်းအချိန်ဇယား (PC 2)

လယ်ဥယျာဉ်များ သက်ဆိုင်ရာလုပ်ထုတ်စဉ်ဆုံးရှုံးမှု/လက်ထောက်နည်းပညာများမှ စီမံကိန်းစက်ဝန်းအဆင့်တစ်ခုစီပြီးစီးတိုင်း ကျေးရွာနှင့် ကျေးရွာအုပ်စုအတွက် ဤပုံစံကို ဖြည့်သွင်းရမည်။

စည်းရုံးရေးမှူး/ဝန်ထမ်း အမည် - **ခင်အောင်ကျော်**

ဖုန်းနံပါတ် - **၀၉-၉၅-၂၀၁၇** စက်ဝန်းအားအမှတ်ဖြစ်ပါ။ □ စက်ဝန်း(၁) ■ စက်ဝန်း(၂) □ စက်ဝန်း(၃) □ စက်ဝန်း(၄)

မြို့နယ်/တိုင်း - **မန္တလေး** မြို့နယ် - **ပျော်ဘွယ်** ကျေးရွာအုပ်စု - **အိတ်ချို** ကျေးရွာ - **တီးချို**

စီမံကိန်းဆောင်ရွက်မှုအဆင့်များ	ဖုန်းနံ		အစည်းအဝေးတွင်တက်ရောက်သူအရေအတွက်			
	စတင်သည့် ဖုန်းနံ	ပြီးဆုံးသည့်ဖုန်းနံ	အမျိုးသား အရေအတွက်	အမျိုးသမီး အရေအတွက်	အိမ်ထောင်စု အရေအတွက်	လူမျိုးစုတက်ရောက်သူ အရေအတွက် နှင့် လူမျိုးစုအမည်
၁။ ကျေးရွာစီမံကိန်း မိတ်ဆက်အစည်းအဝေး	၁.၁၂.၂၀၁၇	၁.၁၂.၂၀၁၇	၈၈	၈၇	၁၇၅	၁၇၅   မမာ
၂။ ကျေးရွာမှ ပြီးစေရန် စီမံခန့်ခွဲရေးအစည်းအဝေး	၃.၁၂.၂၀၁၇	၃.၁၂.၂၀၁၇	၈၉	၈၇	၁၇၆	၁၇၆   မမာ
၃။ ကျေးရွာအုပ်စု လုပ်ငန်းဆိုင်ရာဆိုင်ရာအစည်းအဝေး	၅.၁.၂၀၁၈	၅.၁.၂၀၁၈	၁၅	၈	၂၃	၂၃   မမာ
၄။ မြို့နယ်အဆင့် စီမံကိန်းရေးဆွဲရေး နှင့် အကောင်အထည်ဖော်ရေးကော်မတီ၏ စီမံကိန်း သုံးသပ်မှု အစည်းအဝေး			မလို	မလို	မလို	မလို
၅။ မြို့နယ် စီမံကိန်းရေးဆွဲရေး နှင့် အကောင်အထည်ဖော်ရေး ကော်မတီ၏ဆုံးဖြတ်ချက် ရွာသို့ အထိမ်းအကြောင်းကြားသည့် အစည်းအဝေး						
၆။ စီမံကိန်းလုပ်ငန်းစဉ်စီမံခန့်ခွဲရေးအစည်းအဝေး						



၆.၂။ ဝယ်ယူရေးအစီအစဉ် ရေးဆွဲခြင်း	28.5.17	29.5.17	63	69	132	၁၀၈   132
၆.၃။ ဘဏ္ဍာရေးကုန်ကျမှု လျာထားအစီအစဉ် ရေးဆွဲခြင်း	31.5.17	31.5.17	25	9	24	၁၀၈   24
၆.၄။ ပြင်/ထိန်းအစီအစဉ် ရေးဆွဲခြင်း	29.5.17	29.5.17	63	59	132	၁၀၈   132
၇။ စီမံကိန်းလုပ်ငန်းခွဲ တိုးတက်မှု စောင့်ကြည့် အစည်းအဝေး						
၇.၁။ အစည်းအဝေး ပထမအကြိမ်						
၇.၂။ အစည်းအဝေး ဒုတိယအကြိမ်	15.6.17	15.6.17	7	7	14	၁၀၈   14
၇.၃။ အစည်းအဝေး တတိယအကြိမ်						
၈။ စီမံကိန်းလုပ်ငန်းခွဲ အပြီးသတ်စစ်ဆေးခြင်း အစည်းအဝေး	22.7.17	22.7.17	7	6	13	၁၀၈   13
၉။ လူထုဝင်ဆေးခန်းအစည်းအဝေး	5.8.18	5.8.18	62	43	105	၁၀၈   105

၉ ခုအထက် ဝင်ခွင့်တန် ဝက် ဗဝတ် ၇၂၅၀၈



၁၀။ ပုံစံ ၈-၃။ ကျေးရွာဖွံ့ဖြိုးရေး ဦးစားပေးအစီအစဉ်

ပုံစံ - ၈ - ၃ ကျေးရွာဖွံ့ဖြိုးရေး ဦးစားပေးအစီအစဉ် (Form PC 3)

လမ်းညွှန်ချက်၊ အဆင့်(၃) ကျေးရွာမျှော်မှန်းချက်အစည်းအဝေး ပြီးဆုံးသောအခါ ကျေးရွာစီမံကိန်း အထောက်အကူပြု ကော်မတီသည် လူထုစည်းရုံးရေးမှူးအကူအညီဖြင့် ဤပုံစံကိုပြည့်စုံအောင် ဖြည့်သွင်းရမည်။

လူထုစည်းရုံးရေးမှူး/ဝန်ထမ်း အမည် - **ဒေါ်ထွန်း မြတ်နိုး**

နေ့စွဲ - **3.12.2017** စက်ဝန်းအား အမှတ်ခြစ်ပါ (✓) □ စက်ဝန်း(၁)  စက်ဝန်း(၂) □ စက်ဝန်း(၃) □ စက်ဝန်း(၄)

ပြည်နယ်/တိုင်း - **မန္တလေး**၊ ညွှန်ကြားရေးမှူးချုပ်/အမှုဆောင် **အိတ်ချို**၊ ကျေးရွာ **ဝါ. ၅၉**

က။ အခက်အခဲအတားအဆီးများအားဆွေးနွေးခြင်း - ယခုလက်ရှိအခြေအနေတွင် ဤကျေးရွာဖွံ့ဖြိုးတိုးတက်ရေးအတွက် အဓိက အခက်အခဲအတားအဆီးများသည် မည်သည်များဖြစ်ပါသနည်း။ (အမျိုးသား/သမီး အနည်းဆုံးအခက်အခဲ ၅ ခုစီဖော်ပြပါ)

အမျိုးသား အဖွဲ့မှ တင်ပြသောအခက်အခဲအတားအဆီးများ	အမျိုးသမီး အဖွဲ့မှတင်ပြသောအခက်အခဲအတားအဆီးများ
၁ မိုးရွာစဉ်တွင် ရွာတွင်းလမ်းများ ဘူးကာရက်	၁ မိုးရွာစဉ်တွင် ရွာတွင်းလမ်းများ ဘူးကာရက်
၂ မိုးရွာစဉ်တွင် ရွာတွင်းလမ်းများ ဘူးကာရက်	၂ ရွာတွင်းလမ်းခရီးများ ဘူးကာရက်
၃ စာသင်တန်း မရပ်ကောက်ရသေးပါ	၃ စာသင်ကျောင်းအား မရပ်ကောက်ခင်
၄ ကလေးငယ်များ စားစာရရှိရန်	၄ ကလေးငယ်များ စားစာရရှိရန်
၅	၅
၆	၆
၇	၇

ခ။ မျှော်မှန်းခြင်း - နောင်လာမည့် (၅) နှစ် အတွင်း ကျေးရွာဖွံ့ဖြိုးရေး မျှော်မှန်းလျာထားချက်များအား တင်ပြပါ။

အမျိုးသားအဖွဲ့မှ တင်ပြသောမျှော်မှန်းချက်များ	အမျိုးသမီးအဖွဲ့မှ တင်ပြသောမျှော်မှန်းချက်များ
၁ ကျေးရွာတွင်းလမ်းများ ပြန်လည်ပြင်ဆင်	၁ ကျေးရွာတွင်းလမ်းများ ဘူးကာရက်ပြင်ဆင်
၂ ကျေးရွာတွင်းလမ်းများ ပြန်လည်ပြင်ဆင်	၂ ကျေးရွာတွင်းလမ်းများ ဘူးကာရက်ပြင်ဆင်
၃ စာသင်တန်းရပ်ကောက်ခံရမည်	၃ စာသင်ကျောင်းအား ပြန်လည်ပြင်ဆင်
၄ ကလေးငယ်များ ပညာရေးအား မြှင့်တင်	၄ ကလေးငယ်များ ပညာရေးအား မြှင့်တင်
၅	၅
၆	၆
၇	၇





	တိုးတက်မှု လုပ်ငန်းစဉ်များ	အမျိုးသမီးများ/အမျိုးသား + အမျိုးသမီး)
၁		
၂		
၃		
၄		
၅		

ခေါင်းဆောင်၊ ကျေးဇူးတင်ပေးရန်အထောက်အကူပြုကော်မတီမှ အတည်ပြုသည်။

အမည် ဒေါ်ခင်အေး လက်မှတ် [Signature] နေ့စွဲ ၂၇.၅.၂၀၁၇



၁၁။ ပုံစံ ၈-၄။ ကျေးရွာဖွံ့ဖြိုးရေးစီမံကိန်းလုပ်ငန်းခွဲရွေးချယ်ခြင်းပုံစံ

ပုံစံ - ၈ - ၄ ကျေးရွာအုပ်စုစီမံကိန်းလုပ်ငန်းခွဲရွေးချယ်ခြင်းပုံစံ (Form PC 4)

လယ်ဥယျာဉ်များ၊ စီမံကိန်းလုပ်ငန်းခွဲရွေးချယ်မှုအစည်းအဝေးပြီးနောက်တွင် ကျေးရွာအုပ်စုမှ CF/TFဝိုင်း၏ အကူအညီရယူ၍ ကျေးရွာစီမံကိန်းအောက်အဖွဲ့မှ လက်မှတ်ရေးထိုးပြီး အဆိုပါပုံစံအား ပြည့်စုံအောင်ဖြည့်သွင်းရမည်။ ဤပုံစံအား ပြည့်စုံစွာဖြည့်သွင်းပြီးပါက ကျေးရွာအုပ်စုမှ မြို့တော်တက်ရောက်ရန်အတွက် TPI/C သို့ ဖေးရီရန်အတွက် နောက်ဆက်တွဲအဖြစ် ထားရှိရမည်။ CF မှ ကျေးရွာအုပ်စုရွေးချယ်စီမံကိန်းလုပ်ငန်းခွဲဆိုင်ရာ အချက်အလက်များကို MUA သို့ ထည့်သွင်းရမည်။ (ယခုနှစ်စီမံကိန်းလုပ်ငန်းခွဲ မလုပ်ကိုင်သော ကျေးရွာများ မပါဝင်ပါ။)

ကျေးရွာစီမံကိန်းအဖွဲ့ဝန်ထမ်းအမည် - **ခင်ဝင်းမြတ်**

နေ့စွဲ - **5-1-2018**      စက်ဝန်းအားအမှတ်ခြစ်ပေးပါ (✓)    ဝက်ဝန်း(၁)    စက်ဝန်း(၂)    ဝက်ဝန်း(၃)    ဝက်ဝန်း(၄)

မြို့နယ်/တိုင်း: **မန္တလေး**      ငြိမ်းနယ်    ငွေတော်ကွယ်      ကျေးရွာအုပ်စု - **ခက်ချို**

ကျေးရွာအမည်	ဆောင်ရွက်မည့် လုပ်ငန်းများ	အတိုင်းအတာ	ခန့်မှန်း တိုက်ရိုက် အကျိုးခံစားခွင့် ရှိသူများ	အဆိုပြုတင်ပြသူ	ခန့်မှန်းကျန်ကျစရိတ်			
					စီမံကိန်းမှ ထည့်သွင်းမှု	ကျေးရွာမှ ထည့်သွင်းမှု	အခြားထည့်သွင်းမှု (ခေါ်ပြုပါ) အမည်/အဖွဲ့	စုစုပေါင်း
ခက်ချို	စတုဂံကန်များ ကမ်းခြေခြင်း	1800' x 14' x 1' - 0"	971	ဝ.ကျေး ဝ.မ စ.ကျေး+မ	3095,00			
ငှက်ကုန်း	ကျေးရွာ၊ ဖွဲ့စည်း ကျေးရွာ ဆောက်ခြင်း	8' x 8' x 12'	480	ဝ.ကျေး ဝ.မ စ.ကျေး+မ	7789950			
ကန်ဆွယ်	စတုဂံကန်များ ကမ်းခြေခြင်း	1000' x 16' x 1' - 0"	557	ဝ.ကျေး ဝ.မ စ.ကျေး+မ	3889,000			
ထိန်ကန်	စတုဂံကန်များ ကမ်းခြေခြင်း	1100' x 14' x 1' - 6"	962	ဝ.ကျေး ဝ.မ စ.ကျေး+မ	7455500			

ရာထူး: ကျေးရွာအုပ်စု စီမံကိန်းအောက်ဖော်စု ဥက္ကဋ္ဌ      အမည် - **ဦးမြတ်**      လက်မှတ် **မြတ်**      ရက်စွဲ **5-1-2018**



ပုံစံ - စ - ၄ ကျေးရွာအုပ်စုစီမံကိန်းလုပ်ငန်းခွဲရွေးချယ်ခြင်းပုံစံ (Form PC 4)

လမ်းညွှန်ချက်၊ စီမံကိန်းလုပ်ငန်းခွဲရွေးချယ်မှုအစည်းအဝေးပြီးနောက်တွင် ကျေးရွာအုပ်စုမှ CF/TF တို့၏ အကူအညီရယူ၍ ကျေးရွာစီတော်ကော်မတီမှ လက်မှတ်ရေးထိုးပြီး အဆိုပါပုံစံအား ပြည့်စုံအောင်ဖြည့်သွင်းရမည်။ ဤပုံစံအား ပြည့်စုံစွာဖြည့်သွင်းပြီးပါက ကျေးရွာအုပ်စုမှ မြို့တိုးတက်ရေးဦးစီးဌာနတွင် TPIC သို့ ဖော်ပြချက်အတွက် နောက်ဆက်တွဲအဖြစ် တာဝန်ရှိရမည်။ CF မှ ကျေးရွာတစ်ရွာချင်းစီ၏ စီမံကိန်းလုပ်ငန်းခွဲဆိုင်ရာ အချက်အလက်များကို MIS သို့ ထည့်သွင်းရမည်။ (ယခုနှစ်စီမံကိန်းလုပ်ငန်းခွဲ မလုပ်ကိုင်သော ကျေးရွာများ မပါဝင်ပါ။)

ကျေးရွာစည်ရွေးချယ်မှု/ဝန်ထမ်းအမည် ဦးဝင်းထွဋ်  
 နေ့စွဲ 3.4.2011  
 ပြည်နယ်/တိုင်း မန္တလေး မြို့နယ် လှော်ကုလား  
 စက်ဝန်းအားအမှတ်ပြင်ပေးပါ (✓) စက်ဝန်း(၁)၊ စက်ဝန်း(၂)၊ စက်ဝန်း(၃)၊ စက်ဝန်း(၄)၊ စက်ဝန်း(၅)

ကျေးရွာအမည်	ဆောင်ရွက်မည့် လုပ်ငန်းများ	အတိုင်းအတာ	ခန့်မှန်း တိုက်ရိုက် အကျိုးခံစားခွင့် ရှိသူများ	အဆိုပြုတင်ပြသူ	ခန့်မှန်းကျန်ကျစရိတ်		
					စီမံကိန်းမှ ထည့်သွင်းမှု	ကျေးရွာမှ ထည့်သွင်းမှု	အခြားထည့်သွင်းမှု (ခေါ်ပြုပါ) ထည့်သွင်းငွေ ၊ အမည်/အဖွဲ့
ပာကွါ	မူလကျေးရွာစု ခြံစစ်ကြိုကြမ်း ခြံ	599 x 5'	366	<input type="checkbox"/> ကျား <input type="checkbox"/> မ ၂၆ ကျား + ၁	7180000		
စိန်ကုန်	ရွာတွင်းလမ်း ခြံ	600 x 10 x 1' ၄"	962	<input type="checkbox"/> ကျား <input type="checkbox"/> မ ၂၆ ကျား + ၁	7200000		
မိန်တေ	ရွာတွင်းလမ်း ခြံ	400' x 4' ၆" x ၆"	858	<input type="checkbox"/> ကျား <input type="checkbox"/> မ ၂၆ ကျား + ၁	7120000		
ခွင်ချိုကုန်	ရွာတွင်းလမ်း ခြံ	1640' x 4' x ၂'	87၄	<input type="checkbox"/> ကျား <input type="checkbox"/> မ ၂၆ ကျား + ၁	7300000		

ရာထူး ကျေးရွာအုပ်စု ဦးစီးကော်မတီ ဥက္ကဋ္ဌ အမည် လက်မှတ် ရက်စွဲ





၁၂။ အစည်းအဝေး မှတ်တမ်းများ



ကျေးရွာအစည်းအဝေးမှတ်တမ်း

အစည်းအဝေးပြုလုပ်သည့်နေရာ ။ ။ ဝါးစုံစုကျွန်းကန် ကုန်းကြီးကျေးရွာ  
 ကျေးရွာ ။ ။ ဝါးစုံစု  
 ကျေးရွာအုပ်စု ။ ။ ဆိပ်ချို  
 အချိန် ။ ။ ၂၀၁၆-၀၀၂၀၁၇  
 အစည်းအဝေးအမည် ။ ။ ကျေးရွာပတ်ဝန်းကျင်ထိန်းသိမ်းရေး

တက်ရောက်သူဦးရေ ကျား ( ၈၉ )၊ မ ( ၈၇ ) စုစုပေါင်း ( ၁၇၆ )

အစည်းအဝေးတွင်ဆွေးနွေးသည့်အကြောင်းအရာ။

- ၁။ ကျေးရွာ ပတ်ဝန်းကျင်ထိန်းသိမ်းရေး ဗဟိုဌာနမှ ချက်များကို ဖြန့်ကျက်
- ၂။ စနစ်ချုပ်ဆိုခြင်း။
- ၃။ ဖြေဆိုရန် သဘောတူညီကြောင်း ကော်မတီဝင်များ၏ ဖော်ပြချက် အစားအစာ ထိုး ဂွေ
- ၄။ ရွေးချယ်ခြင်း။
- ၅။ စီမံကိန်းလုပ်ငန်းခွဲ ရွေးချယ်ခြင်း။
- ၆။
- ၇။
- ၈။
- ၉။
- ၁၀။





ဆုံးဖြတ်ချက်များ

၁။ ညောင်တုန်းမြို့နယ်တွင် ကျေးရွာတွင် လမ်းမကြီးများ ဆက်လက်လုပ်ဆောင်ရန် ဆုံးဖြတ်ခဲ့ပါသည်။

၂။ ညောင်တုန်းမြို့နယ်တွင် ကျေးရွာတွင် ကြားလမ်း (၁) ကို ဆီးချုပ် ဆုံးဖြတ်ခဲ့ပါသည်။

၃။ ကျေးရွာမြို့နယ်တွင် ကျေးရွာတွင် ကြားလမ်း (၂) ကို ဆီးချုပ် ဆုံးဖြတ်ခဲ့ပါသည်။

၄။ ကျေးရွာတွင်လမ်းများ ဖြန့်ချိပေးကာ စတင်ချုပ်ကွပ်ရေးအဖွဲ့များ ဖွဲ့စည်းပေးခြင်းဖြင့် ကိုယ်ပိုင်ချုပ်ကွပ်ရေးဆုံးဖြတ်ခဲ့ပါသည်။

၅။

မှတ်တမ်းတင်သူ - Myat  
အမည် - ဒေါ်အေး ဖြူဖြူ  
ရာထူး - ကုမ္ပဏီချုပ်၊ ရှေးမြို့  
ရက်စွဲ - 3.12.2017

အတည်ပြုသူ Zun M  
အမည် - ဦးသိန်းတင်  
ရာထူး - စီမံကွပ်ကဲရေး  
ရက်စွဲ - 3.12.2017





၁၃။ ကဏ္ဍအလိုက် အခက်အခဲမှတ်တမ်း

အုပ်စု - ဆိတ်ချို ----- ကျေးရွာ - စိန်ခဲ -----

နောက်ဆက်တွဲ(၄) ခြားနားသောအပိုင်းများအတွက် ဦးစားပေးဖွံ့ဖြိုးရေးလုပ်ငန်းစဉ် အနှစ်ချုပ်

မူရင်းသည်အား VPSG တွင်ထားရှိရပါမည်။ အခြားဌာနများနှင့် ညှိနှိုင်းရန်အတွက် မိတ္တူအား TPIC သို့ပို့ရပါမည်။ MIS data အနေဖြင့် သွင်းရန် မလိုအပ်ပါ။

	အဆင့်	လုပ်ငန်း	မည်သူဦးစားမေးလဲ	ကျေးရွာမှတာဝန်ခံသူ (သို့) အဖွဲ့မှ	ပြင်ပမှမည်သူ ထောက်ပံ့ မလဲ
အခြေခံအဆောက်အအုံ	၀	ဧကတွင်းလမ်းပါ ပြင်ပ ပြင်ရန်	<input checked="" type="checkbox"/> မ <input type="checkbox"/> ကျား	ကျေးရွာစီဆောက် ကော်မတီ	လူထုမဟုတ် ပြင်ပ စီမံကိန်း
	၂	အသားကျောင်း၊ နတ်တံတိုင်း	<input type="checkbox"/> မ <input type="checkbox"/> ကျား	ကျေးရွာစီဆောက် ကော်မတီ	လူထုမဟုတ် ပြင်ပ စီမံကိန်း
	၃	အသားကျောင်း၊ ဧကတွင်း ပြင်ပ ပြင်ရန်	<input checked="" type="checkbox"/> မ <input type="checkbox"/> ကျား	ကျေးရွာစီဆောက် ကော်မတီ	လူထုမဟုတ် ပြင်ပ စီမံကိန်း
	၄	ဧကတွင်း ဆက်လမ်း ပြင်ပ ပြင်ရန်	<input checked="" type="checkbox"/> မ <input type="checkbox"/> ကျား	ကျေးရွာစီဆောက် ကော်မတီ	လူထုမဟုတ် ပြင်ပ စီမံကိန်း
	၅	ကျေးရွာ၊ ကျေးရွာ၊ ကျေးရွာ	<input checked="" type="checkbox"/> မ <input type="checkbox"/> ကျား	ကျေးရွာစီဆောက် ကော်မတီ	လူထုမဟုတ် ပြင်ပ စီမံကိန်း
အသက်မွေးဝမ်းကျောင်း/ပိတ်ပါးရေး	၀	ဆက်ပူးလမ်းပေး	<input type="checkbox"/> မ <input type="checkbox"/> ကျား	ကျေးရွာစီဆောက် ကော်မတီ	ဦးစွာကျေးရွာ
	၂		<input type="checkbox"/> မ <input type="checkbox"/> ကျား		
	၃		<input type="checkbox"/> မ <input type="checkbox"/> ကျား		
	၄		<input type="checkbox"/> မ <input type="checkbox"/> ကျား		
	၅		<input type="checkbox"/> မ <input type="checkbox"/> ကျား		
ကျန်းမာရေးနှင့် အာဟာရ	၀	အသားကျောင်း	<input type="checkbox"/> မ <input type="checkbox"/> ကျား	ကျေးရွာစီဆောက် ကော်မတီ	ကျေးရွာကျေးရွာ
	၂		<input type="checkbox"/> မ <input type="checkbox"/> ကျား		
	၃		<input type="checkbox"/> မ <input type="checkbox"/> ကျား		
	၄		<input type="checkbox"/> မ <input type="checkbox"/> ကျား		
	၅		<input type="checkbox"/> မ <input type="checkbox"/> ကျား		
ပညာရေး	၀	ကျေးရွာလမ်းပေး	<input type="checkbox"/> မ <input type="checkbox"/> ကျား	ကျေးရွာစီဆောက် ကော်မတီ	ပညာရေးဌာန
	၂		<input type="checkbox"/> မ <input type="checkbox"/> ကျား		
	၃		<input type="checkbox"/> မ <input type="checkbox"/> ကျား		



		<input type="checkbox"/> မ			
		<input type="checkbox"/> ကျား			
		<input type="checkbox"/> မ			
		<input type="checkbox"/> ကျား			
အခြား:	၁	လျှပ်စစ်ဓာတ်	<input type="checkbox"/> မ <input type="checkbox"/> ကျား	အလှူငွေထောက် ကော်မတီ	လျှပ်စစ်ဌာန
	၂		<input type="checkbox"/> မ <input type="checkbox"/> ကျား	၆	
	၃		<input type="checkbox"/> မ <input type="checkbox"/> ကျား		
	၄		<input type="checkbox"/> မ <input type="checkbox"/> ကျား		
	၅		<input type="checkbox"/> မ <input type="checkbox"/> ကျား		
	၆		<input type="checkbox"/> မ <input type="checkbox"/> ကျား		