

ပြည်ထောင်စုသမ္မတ မြန်မာနိုင်ငံတော် အစိုးရ
စိုက်ပျိုးရေး၊ မွေးမြူရေးနှင့် ဆည်မြောင်းဝန်ကြီးဌာန
ကျေးလက်ဒေသဖွံ့ဖြိုးတိုးတက်ရေးဦးစီးဌာန
ပျော်ဘွယ်မြို့နယ်



လူထုဗဟိုပြုစီမံကိန်း
National Community Driven Development Project
(NCDDP)



ကျေးရွာဖွံ့ဖြိုးရေးအစီအစဉ်
Village Development Plan (VDP)
ဝါးရင်းတုတ်ကျေးရွာ၊ ဝါးရင်းတုတ်ကျေးရွာအုပ်စု



မာတိကာ

- ၁။ မြို့နယ်မြေပုံ
- ၂။ ကျေးရွာမြေပုံ(တည်နေရာ)
- ၃။ အုပ်စုတွင်ပါဝင်သောကျေးရွာများစာရင်း
- ၄။ ကျေးရွာအခြေခံအချက်အလက်များ (ကျေးရွာသမိုင်းကြောင်း)
- ၅။ လူထုပူးပေါင်းပါဝင်သော လူမှုဆန်းစစ်ခြင်းနှင့် အကဲဖြတ်ခြင်းလုပ်ငန်းစဉ်(PSA/PRA)အကျဉ်းချုပ်ဇယား
- ၆။ ကျေးရွာဖွံ့ဖြိုးရေးအစီအစဉ်အတွက်အသုံးပြုခဲ့သော PRA tools များနှင့်တစ်ခုချင်းစီအတွက် သုံးသပ် ချက်များ
- ၇။ ကော်မတီဝင်များရွေးချယ်ခြင်းနှင့်ကျေးရွာဖွံ့ဖြိုးရေးအစီအစဉ်ဆောင်ရွက်မှုမှတ်တမ်းဓါတ်ပုံများ
- ၈။ ကျေးရွာအချက်အလက် (ပုံစံ-၁)
- ၉။ စီမံကိန်းစက်ဝန်းအချိန်ဇယား (ပုံစံ-၂)
- ၁၀။ ကျေးရွာဖွံ့ဖြိုးရေးဦးစားပေးအစီအစဉ် (ပုံစံ-၃)
- ၁၁။ ကျေးရွာအုပ်စုစီမံကိန်းလုပ်ငန်းခွဲရွေးချယ်ခြင်း (ပုံစံ-၄)
- ၁၂။ အစည်းအဝေးမှတ်တမ်းများ
- ၁၃။ ကဏ္ဍအလိုက်ဦးစားပေးဖွံ့ဖြိုးရေးလုပ်ငန်းစဉ်များ



၁။ ဖျော်ဘွယ်မြို့နယ် မြေပုံ

ဖျော်ဘွယ်မြို့နယ်အခြေပြမြေပုံ

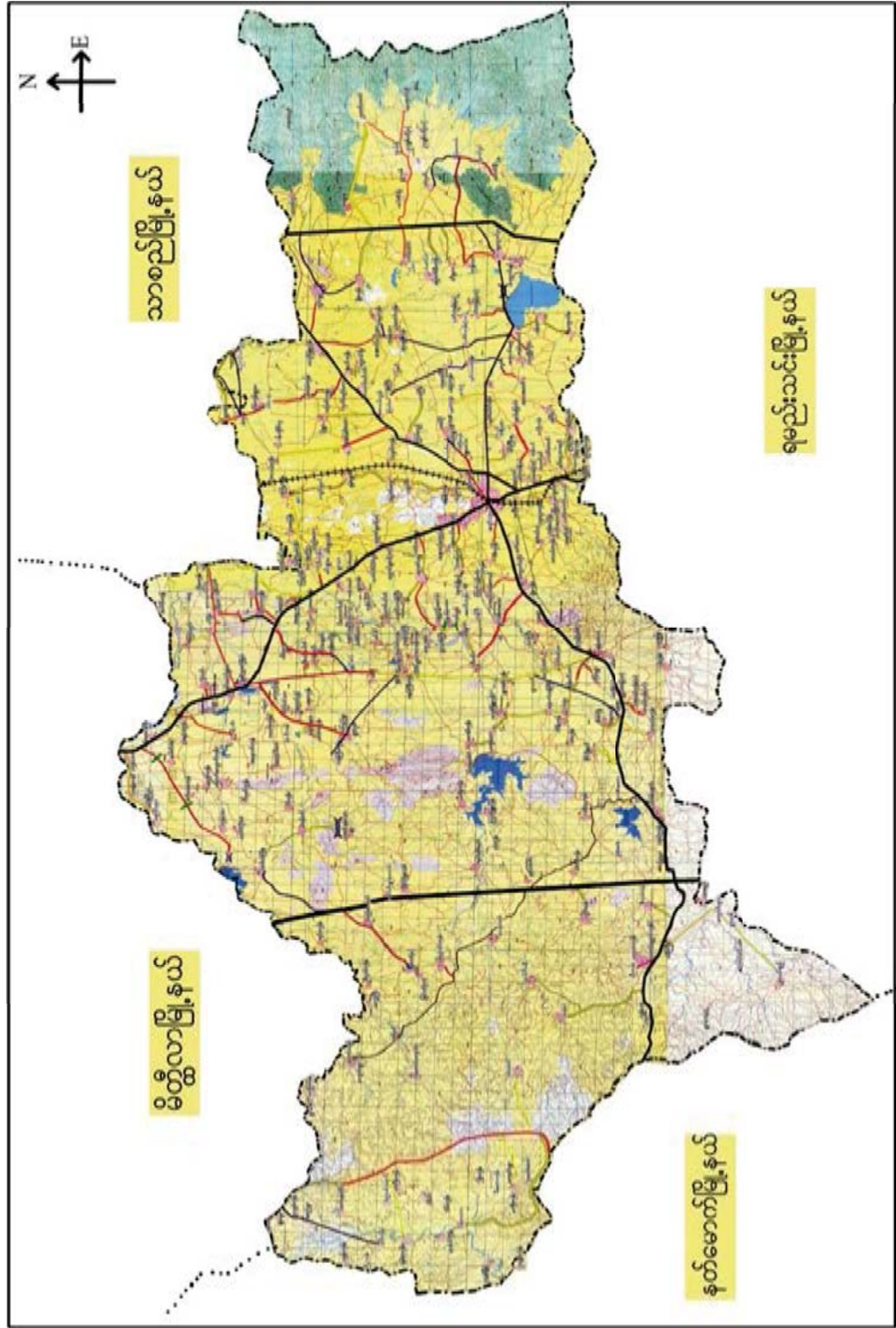



၂။ ဝါးရင်းတုတ်အုပ်စုမြေပုံ

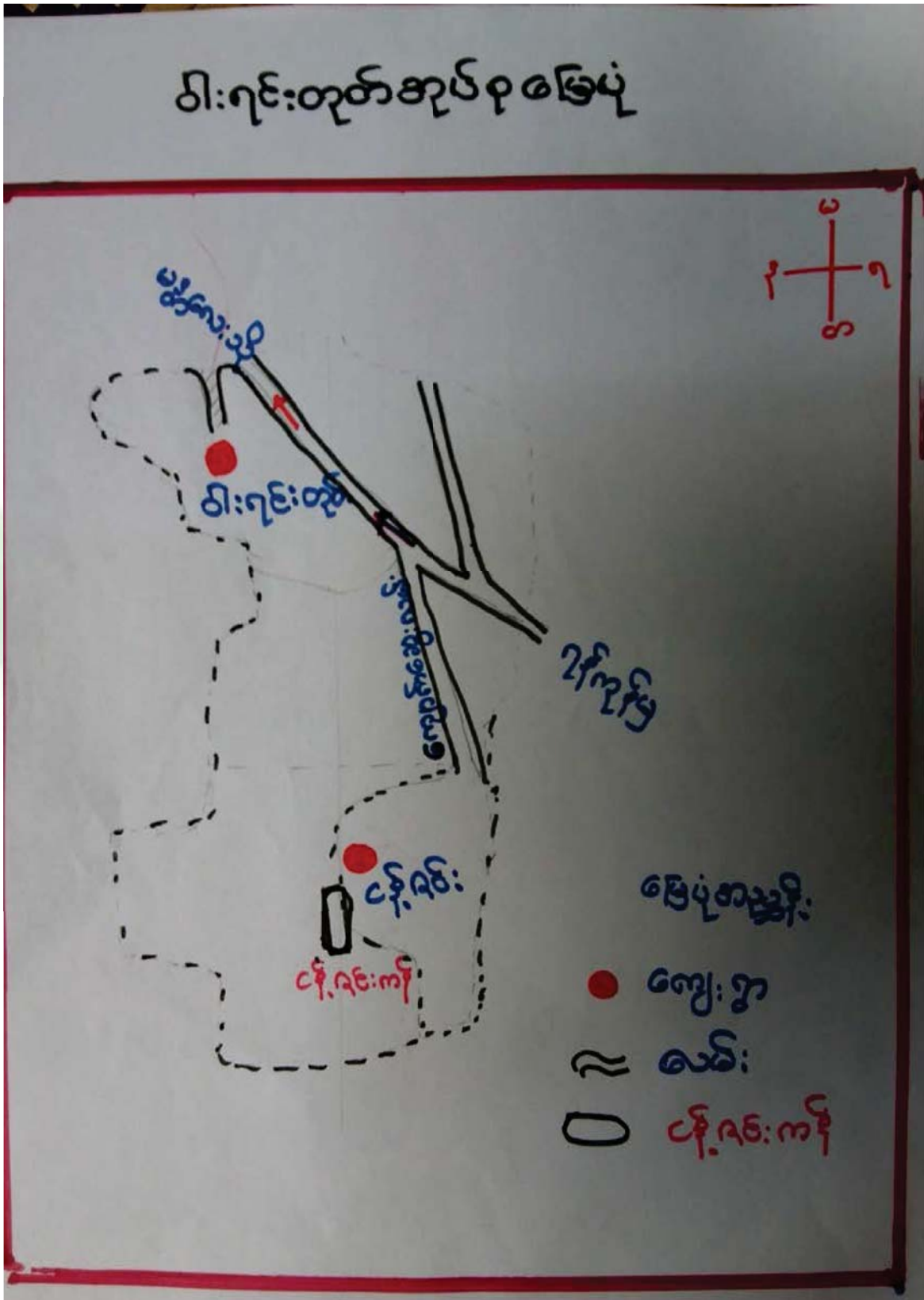



၃။ ဝါးရင်းတုတ်အုပ်စုတွင်ပါဝင်သော ကျေးရွာများ
 ၁။ ဝါးရင်းတုတ် ၂။ ငန့်ဇင်း
 ၄။ ကျေးရွာ၏အခြေခံအချက်အလက်များ
 ကျေးရွာသမိုင်းအကျဉ်း

ဝါးရင်းတုတ်ကျေးရွာသမိုင်း

ဝါးရင်းတုတ်ကျေးရွာသည် ယခင်က ဝါးရင်းပုတ် ဟု
 အမည်တွင်ခဲ့ပါသည်။ ရှေး ခွင်ပေါင်းများစွာ ကတည်းက
 ပာဇုတ်ကုန် ကိုးကွယ်လျက်ရှိသော သာဓုတ်ဖြူနယ်မှ ရွှေယင်ပျော်
 သူများ ၊ မိတ္ထီလာဖြူနယ်မှ ရွှေယင်ခရိုင် သူများ ၊ ပျော်စွယ်ဖြူ
 နယ် ဝါးရင်းတုတ်ရွာရှိ ရွှေယင်ပုတ် သူများ တို့ကို ကိုးကွယ်ခဲ့သည့်
 ဆိုသူများ ယျား ကိုးကွယ်ခဲ့ပြီး ဖြစ်ပေက ဖြစ်ပေလျှင် ရွှေ
 ယင်ကောင် ဖြစ် တစ်ကောင် ရှိခဲ့ပါသည်။ ၎င်းရွှေယင်ကောင်
 ဖြစ်ကို ဝေသ ဤလျှောက်ပေါင်းမှ ဝါးရင်းတုတ် ဖြစ် ပုတ်ချခဲ့
 သောကြောင့် ရွှေယင်ပုတ် သူများ တစ်ပါးပါသည်။ ဆိုနေရာ
 ကို လျှောက်ပေါင်း ဝါးရင်းတုတ် ဟု ခေါ်သည့် အတွက် "ဝါးရင်းပုတ်"
 ရွာဟု အမည်တွင်ခဲ့သည်။ ယခုအခါကမီလ်း ကလေးကလေး
 အခါ 'ဝါးရင်းတုတ်ရွာ' ဟု ခေါ်ဝေါ်ခဲ့ကြပါသည်။
 'ဝါးရင်းတုတ်ရွာ' သည် ၇၆၇ နှစ် မဟာမင်း ကလေး
 ဖြစ်သော တွင် တွင်တည်ရှိပါသည်။ ဝါးရင်းတုတ် ကျေးရွာ
 သည် (၂) ရွာ တစ်ခုပင်ဖြစ်ပါသည်။ ဝါးရင်းတုတ်ကြီးကျောင်း
 (၄) ကျောင်း ၊ စေတီ (၁၅) ဆူ ဤဖြစ် တစ်ရွာလုံး ယခုအခါ
 ဝေယျာ ဖြစ်ကြပါသည်။ ကျေးရွာရှိ လူဦးရေမှာ ကျား (၃၂၁) ဦး
 မ (၃၆၅) ဦး ရှိပြီး အိမ်ထောင်စု (၁၅၇) ဖွဲ့ဆိုကြပါသည်။
 ဝါးရင်းတုတ်ကျေးရွာသည် တောင်သူလယ်သမား ဖြစ်သော
 မွေးဝမ်းကြေးငါးဖြူဖြစ်သည်။



- ထိခိုက်လွယ်သောအုပ်စုများလူဦးရေ (သက်ကြီး၊ မြေယာမဲ့၊ မသန်စွမ်းအုပ်စုများ)

သက်ကြီး	မြေယာမဲ့	မသန်စွမ်း
ကျား (၃၄)၊မ (၁၆)	ကျား (၂၁)၊မ (၁၇)	ကျား (၁)၊မ (-)

- ကျေးရွာတွင်းရရှိနိုင်သော ဝန်ဆောင်မှုများ (ကျန်းမာရေးဆေးခန်း၊ စာသင်ကျောင်း)

ဆေးရုံ/ဆေးခန်း	စာသင်ကျောင်း	စာကြည့်တိုက်	မူကြိုကျောင်း	ဈေး
မရှိ	ရှိ	ရှိ	မရှိ	မရှိ

- ရွာသူရွာသားများ၏ အဓိကစီးပွားရေးလုပ်ငန်း (စိုက်ပျိုးမွေးမြူရေး၊ အခြားသီးနှံများ)

မွေးမြူရေး		စိုက်ပျိုးရေး		အခြား
နွား	ဝက်	စပါး၊ ဝါ		မရှိ

- အဓိကရရှိနိုင်သောအရင်းအမြစ်များ

ကျောက်	သဲ	ကျောက်ဆွေး	ဂျင်းမြေ	အခြား
မရှိ	မရှိ	မရှိ	မရှိ	မရှိ

- ကျေးရွာနှင့်သက်ဆိုင်သောအခြားအရင်းအမြစ်များ

သောက်သုံးရေရရှိနိုင်မှု	မြေလွတ် မြေရိုင်း	ဆည်ရေသောက်စေရိယာ	အခြား
ရှိ	ရှိ	ရှိ	မရှိ



၅။ လူထုပူးပေါင်းပါဝင်သော လူမှုဆန်းစစ်ခြင်းနှင့် အကဲဖြတ်ခြင်းလုပ်ငန်းစဉ် (PSA/PRA) အကျဉ်းချုပ်ဇယား

စဉ်	ကရိယာများ (PRA Tools)	ရက် စွဲ	ဦးတည်အုပ်စုနှင့် ရည်ရွယ်ချက်များ	တက်ရောက်သူ			အဓိကဆွေးနွေးချက်များ
				ကျား	မ	ပေါင်း	
၁	ကျေးရွာလူမှုရေး၊ အရင်းအမြစ်ပြမြေပုံ (Social Map/ Resource Map)	၃၀.၁၁.၂၀၁၇	ရပ်မိရပ်ဖ၊ ကော်မတီဝင်များ၊ ကျေးရွာလူထုများ မြေပုံအားအသုံးပြု၍ ၎င်းတို့၏ အဓိကပြဿနာများ၊ အရင်းအမြစ်များနှင့် အခြေခံအဆောက် အအုံများ၊	၁၀	၁၀	၂၀	ကျေးရွာလူထု၏ ထင်ရှားသောမြေနေရာ၊အခြေခံ အဆောက်အအုံများ၊တိုင်းရင်းသ ားနှင့် ဘာသာရေး အဖွဲ့အစည်းများ၊မသန်စွမ်းသူရှိ သည့်အိမ်ထောင်စုများ၊အမျိုးသမီး ဦးဆောင်သည့်အိမ်ထောင်စုများ၊ လူမှုရေးဆိုင်ရာအချက်အလက်မျ ား။ ပြဿနာများနှင့် ဖြစ်နိုင်ခြေရှိသောအဆောက်အအုံ းသစ်များ
၂	ဥစ္စာနေကြွယ်ဝမှုအ ဆင့်သတ်မှတ်ခြင်း၊ (Wealth Ranking)	၃၀.၁၁.၂၀၁၇	ကျေးရွာအတွင်းစီးပွ ားရေးအခြေအနေ ကွာခြားသောအုပ်စု များကိုစိစစ်ရန် ချမ်းသာ၊ အလယ်အလတ်၊နွမ်း ပါး၊ အလွန်နွမ်းပါးအုပ်စု များ	၁၀	၁၀	၂၀	ကျေးရွာအတွင်းရှိအိမ်ထောင်စုမျ ားအားလူမှုစီးပွားအခြေအနေအ လိုက် အုပ်စုများသတ်မှတ်ပေးခြင်း
၃	ကျေးမရေးရာကဏ္ဍ # ၁ ပိုင်ဆိုင်မှုနှင့်ခွဲခြမ်းစိ တ်ဖြာမှု	၃၀.၁၁.၂၀၁၇	အမျိုးသားနှင့်အမျိုး သမီးများ(အရင်းအ မြစ်ပိုင်ဆိုင်အသုံးချ မှု)	၁၀	၁၀	၂၀	အမျိုးသားနှင့်အမျိုးသမီးများ(အ ရင်းအမြစ်ပိုင်ဆိုင်အသုံးချမှု၊ထိ န်းချုပ်မှုအားခွဲခြမ်းစိတ်ဖြာခြင်း)။
၄	ရာသီခွင်ပြပြက္ခဒိန် (Seasonal Calendar)	၃၀.၁၁.၂၀၁၇	ကော်မတီဝင်၊ အမျိုးသမီး၊ အမျိုးသားများ	၁၀	၁၀	၂၀	ကျေးရွာတွင် တစ်နှစ်ပတ်လုံးကွဲပြားခြားနားသော အချိန်အလိုက် ဖြစ်ပျက်ဆောင်ရွက်ခဲ့သည့်ရာသီ ဥတု၊ စိုက်ပျိုးသီးနှံများ၊ လယ်ယာလုပ်ငန်းများ၊ နေ့စားလုပ်ငန်းများ၊ မွေးမြူရေးလုပ်ငန်းများ၊ ဝမ်းစာဖူလုံမှု နှင့် ပွဲတော်များ



၅	ကျားမရေးရာ# ၂ ပင့်ကူအိမ် ကွန်ယက် (Spider Web)	၃၀.၁၁.၂၀၁၇	အမျိုးသားများ နှင့် အမျိုးသမီးများ	၁၀	၁၀	၂၀ ကျေးရွာအတွင်းရှိအမျိုးသမီးများ ၏ အခြေအနေကိုသိရှိစေရန်တန်း တူအခွင့်အရေးရရှိမှု နှင့် မရရှိသည့် အကြောင်းအရင်း၊ ပညာရေးအတွက်ဆုံးဖြတ်ချက်ချ ခြင်း၊ အိမ်မှုကိစ္စဆောင်ရွက်မှု
၆	အဖွဲ့အစည်းချိတ် ဆက်ပုံ- ဝင်းပုံစံ(Venn Diagram)	၃၀.၁၁.၂၀၁၇	ကျေးရွာအုပ် ချုပ်ရေးအဖွဲ့၊ ကျေးရွာစီ/ ထောက်အဖွဲ့	၁၀	၁၀	၂၀ ကျေးရွာအတွင်းရှိအဓိကအုပ်စုများ၊ အဖွဲ့အစည်းများတည်ရှိနေမှုကိုသိ ရှိရန်၊ ၎င်းအဖွဲ့ အစည်းများ၊အုပ်စုများ ဆက်စပ်နေမှုပူးပေါင်းဆောင်ရွ က်မှုအားသိရှိနိုင်ရန်၊
၇	ပြဿနာ သစ်ပင် (Problem Tree)	၃၀.၁၁.၂၀၁၇	အမျိုးသားများနှင့် အမျိုးသမီးများ	၁၀	၁၀	၂၀ ကျေးရွာဖွံ့ဖြိုးတိုးတက်မှု နောက်ကျခြင်း၏ အကြောင်းရင်း များကို သိရှိဖော်ထုတ်နိုင်ရန်
၈	ကျေးရွာ၏မျှော်မှန်း ချက်(၄)နှစ်စာကျေး ရွာဖွံ့ဖြိုးရေးအစီအ စဉ်	၃၀.၁၁.၂၀၁၇	အမျိုးသားအုပ်စု၊အ မျိုးသမီးအုပ်စု၊လူင ယ်အုပ်စု၊ ရပ်မိရပ်ဖအုပ်စု	၁၀	၁၀	၂၀ ကျေးရွာသားများ၏ မဲပေးရွေးချယ်ထားသည့် ဖွံ့ဖြိုးတိုးတက်ရေးလုပ်ငန်းစဉ်များ အားဦးစားပေးအလိုက်သတ်မှ တ်ချက်



ကျေးရွာမြေပုံသုံးသပ်ချက်။

လှူရှုရေး အခြေပြုနှင့် သယ်ကတအရေး ဖြစ်ပြုခြင်းပုံ
 ဆွေးနွေး ဖြစ် နှင့် ဆန်းစစ် ချက်

ကျေးရွာ-ဝါးဂင်တုတ်
 ကျေးရွာအုပ်စု- ဝါးဂင်တုတ်

မြို့နယ်- ပေတံဘွယ်
 ရက်စွဲ- ၃၀.၁၁.၁၇

- တစ်ရွာလုံး မုဒ္ဓိကာသာ ထံမှာ ဖြစ်ကြသည်။

- လယ်ယာစိုက်ပျိုးရေး လုပ်ငန်း ဖြစ် အင်္ဂါက အသက်မွေးကြသည်။

- ထင်ရှေ့ ရရှိရန် ဆယ်ရှင်းသော လုပ်ငန်း လုပ်ကိုင်ကြသည်။

- အမျိုးသမီး ဦး ဆောင်သော အိမ်ထောင်စု အနည်းငယ်
 ရှိပါသည်။

ကျေးရွာတွင် လူထုဗဟိုပြု စီမံကိန်းမှ ဆောင်ရွက်ပေးထားသော
 လမ်း ရှိကြောင်း သိရသည်။



၆.၂။ ကျေးရွာအရင်းအမြစ် ပိုင်ဆိုင်မှုသုံးသပ်ခြင်း။

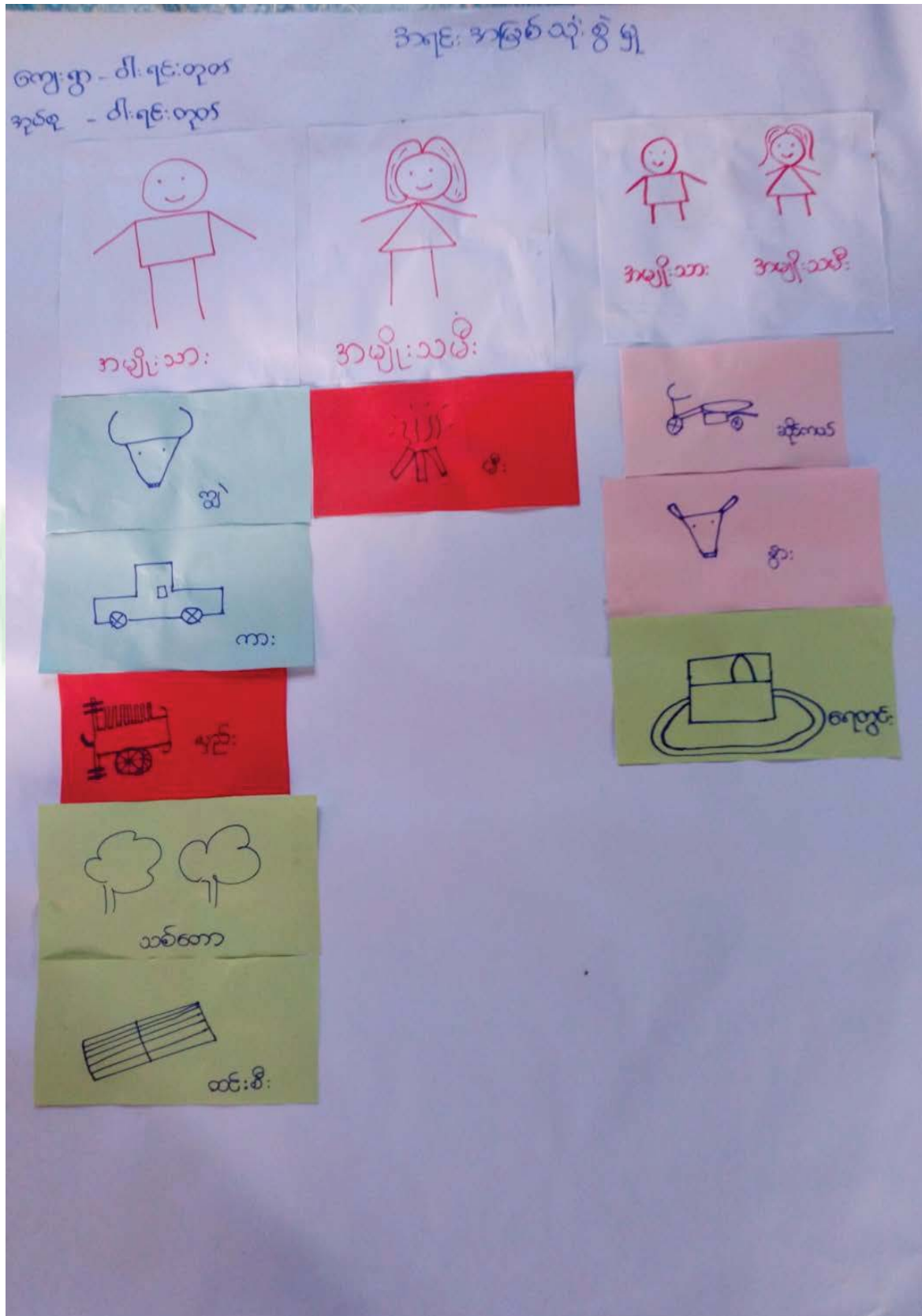



ပိုင်ဆိုင်မှုသုံးသပ်ခြင်း။

ပိုင်ဆိုင်မှု ဆန်းစစ်ခြင်း

လွှဲပြောင်းခြင်းနှင့် ဆန်းစစ်ခြင်း

- အမျိုးသမီးများ သည် မိမိတို့နှင့် ဖွဲ့ ဖြစ် ထိန်းချုပ်ပါသည်။
- ဤ နှစ်၊ နှစ်၊ နှစ်၊ နှစ်၊ သစ်တောများကို အမျိုးသားများ သုံးစွဲ ဖြစ်၊ အမျိုးသားများ ထိန်းချုပ်ပါသည်။
- ဆိုင်ကယ်၊ ရေတွင်း၊ ထင်းစီးတို့ကို အမျိုးသား၊ အမျိုးသမီး သုံးစွဲ ဖြစ်၊ အမျိုးသား၊ အမျိုးသမီး ထိန်းချုပ်ပါသည်။
- ဖြေရှင်းခြင်း၊ ဆုံးဖြတ်ခြင်း နှင့် ထိန်းချုပ်ခြင်းတို့ကို အမျိုးသား များက ဖြေရှင်းပါသည်။



၆.၃။ ကျေးရွာ၏လူမှုစီးပွားအဆင့်သတ်မှတ်ခြင်း။ (Wealth Ranking)

၃ ရွာစု ကြွယ်ဝမှု အဆင့် သတ်မှတ်ခြင်း

ကျေးရွာ - ငါးရင်းတောင် ဖြို.နယ် - ပျော်ဘွယ်
 ဒုယု - ငါးရင်းတောင် ရက်စွဲ - ၃၀.၁၁.၁၇

အမျိုးအစား	သတ်မှတ်ချက်	အမြင့်ဆုံး ရက်စွဲ	ရာခိုင်နှုန်း
ချပ်၊ သာ	တိုက်၊ ဆိုင်ကပ်၊ ဝှက်တက်၊ ကျွဲ၊ နွား၊ လယ်ယာ၊ ကား၊ မြို့ တံတိုင်း၊ ပုဆိုး၊ ကျေးစေ့၊ မြေ	၂၀	၁၂%
အလယ်အလတ်	ဆိုင်ကပ်၊ နွား၊ လယ်ယာ၊ ပျံဆောင်၊ ထရုံကား၊ မုန့်၊ တံတိုင်း၊ ကျေးစေ့၊ မြေ	၃၀	၅၅%
ငယ်၊ ငါး	ထရုံကား၊ လက်လှုပ်လက်စား၊ မုန့်	၅၃	၃၃%
ပုစုပေါင်း		၁၀၃	၁၀၀

ဖြို. ဆောင်ရွက်ခြင်း - ဖြို. ၁၆
 ပါဝင်ခြင်း - ၅၅
 ပျော်ဘွယ် - ၁၀၀
 ဒေါ်အေးဖြူ - ၁၀၀

၃၀၇ - ကွန်ပရက်
 သွင်းကြီး ကျေးရွာ
 အချိန် - ၁၀.၃၀



ဥစ္စာနေကြွယ်ဝမှုသုံးသပ်ချက်။

ဥစ္စာနေ ကြွယ်ဝမှု၊ အဆင်သင့်မှုတ်ခြင်း
 ဆွေးနွေး ခြင်း နှင့် ဆန်းစစ်ချက်
 ကျေးဇူးတင်ပါးရင်းတုတ်
 ကျေးဇူးအုဉ်းတင်ပါးရင်းတုတ်
 မြို့နယ်၊ ပျော်စွယ်
 ၇၊ ၈ - ၃၀.၁၁.၁၇

- ကျေးဇူးတွင် ချစ်သော အိမ်ထောင်စုမှာ (၂၀) အိမ်
 ဤ ဝါသနာ " "

- အလယ်အလတ် အိမ်ထောင်စု (၃၀) အိမ် ဤကြောင့်
 သိရသည် " "

- နွမ်းပါးသော အိမ်ထောင်စုမှာ (၅၄) အိမ် ဤကြောင့် သိရသည် " "

- နွမ်းပါးသော အကြောင်းအရာမှာ ထင်ရှားပါသော
 လှုပ်ရှား နှစ်ပါးသော ကြောင့် ဖြစ်သည် " "



ရာသီခွင်ပြ ဗြဟ္မာ နိဂုံး

ကျေးဇူး - ဝါးစွန်းတုတ်

ဆွေးနွေး ဖြစ် နှင် ဆင် ခပ်ခြင်

အုတ်စု - ဝါးစွန်းတုတ်

- စိုက် မျိုး စား လုပ်ငန်းကို အခါက လုပ်ကိုင် ဣသုသိ

- နွေရာသီတွင် တွက်တွေ များပြားပါသည်

- လယ်ယာလုပ်ငန်းမှ အပ အခြားလုပ်ငန်းများ တွေ့လုံတောက် မျှ မရှိပါ

- အချို့သမီးများ၏ အသက်မွေးဝမ်းကြောင်း လုပ်ငန်းမှာ ကောက်နှိုက်
ပေါင်းနှုတ် လုပ်ကားစားတိုးတိုးတိုး

- ဝမ်းနည်း ချမ်းမြမ်း မှာ အိပ်ပျက်စွာ များဆောင်ကြောင်းဖြစ်သည်။



၆.၅။ ပင်းပုံစံကိုသုံးပြု၍ အဖွဲ့အစည်းများချိတ်ဆက်မှု

<p>ဗဒါပုံစံအမျိုးမျိုး အဖွဲ့အစည်း ချိတ်ဆက်မှုများ လေ့လာခြင်း</p>	
ကျေးရွာ - ဝါးရင်းတောင်	ဒေါ.နယ် - ဖျော်ဘွဲ့ပတ်
အုတ်စု - ဝါးရင်းတောင်	ရက်စွဲ - ၃၀.၁၁.၁၇
<p>ကျေးရွာအတွင်းရှိ အဖွဲ့အစည်း</p> <ul style="list-style-type: none"> - သာဓက၊ နဂါး၊ အဖွဲ့ - အမျိုးသမီးဂေ့ရာအဖွဲ့ - ဓမ္မ ဝ ဂြိုဟ် အဖွဲ့ - လူငယ်အဖွဲ့ - မီးသတ်အဖွဲ့ - စီတော်တော်တော် - လူ့ဆုလပုဂ္ဂိုလ် ဝိမာန် - အုတ်ချွယ်ဂေ့ - များ - စာသင်ကျောင်း ကော်ပီ 	<p>ကျေးရွာပြင်ပရှိ အဖွဲ့အစည်း</p> <ul style="list-style-type: none"> - ရှိစခန်း - မီးသတ် - စစ်တပ် - ဆေးရုံ၊ ဆေးခန်း - သ.မ - လ.ဝ.ကရုံး - အထွေထွေအုတ်ချွယ် ဂေ့ရုံး - ပညာဂေ့ - များ ရုံး - ဆေးရုံ / ဆေးခန်း - ခိုက်ဘက်
<p>ဦးဆောင်ဆွေးနွေးသူ - ဦး ချစ်ပတ်</p> <p>ပါဝင်ဆွေးနွေးသူ - ကျားအသံ (ကျ)</p> <p>မှတ်တမ်းတင်သူ - ဒေါ်အေးအေးဖြူ</p>	<p>ရက် - ရွာ အောက်</p> <p>ရက်စွဲ - ၉ : ၃၀</p>



ပရိယာယ်အိတ်သုံးသပ်ခြင်း

ကျေးဇူး - ရိက္ခာ တုတ်

ဗြူး-ပေ - ပျော့ပွတ်

အုတ် - ရိက္ခာ တုတ်

ရက်စွဲ - ၃၀. ၁၁. ၁၇

အပျိုးသား

ရေခဲအုတ်
ထိန်းမှု

အပျိုးအုတ်
ရိက္ခာ

ပညာရေးလက်
လှမ်းမှု

အိတ်အုတ်
ထိန်းမှု

ပစ္စည်းအုတ်
ထိန်းမှု

အိတ်အုတ်
ထိန်းမှု

အိတ်အုတ်
ထိန်းမှု

အိတ်အုတ်
ထိန်းမှု

ရေခဲအုတ်
ထိန်းမှု

အိတ်အုတ်
ထိန်းမှု

အိတ်အုတ်
ထိန်းမှု

အိတ်အုတ်
ထိန်းမှု

အိတ်အုတ်
ထိန်းမှု

အိတ်အုတ်
ထိန်းမှု

အိတ်အုတ်
ထိန်းမှု



ပင်ကူအိပ်သုံးသပ်ခြင်း

ကျေးရွာ - ဝါးရမ်းတောင်

မြို့နယ် - ပျော်စွယ်

အုပ်စု - ဝါးရမ်းတောင်

ရက်စွဲ - ၃၀.၁၁.၁၇

အမျိုးသား + သမီး

- အမျိုးသမီး

- အမျိုးသား

အလုပ်အကိုင်အဖွဲ့
လယ်စိုက်ရေး

ပိသားစု ဦးဆောင်
ရှိသူ

လူမှုရေးတွင်ပါဝင်
ရှိသူ

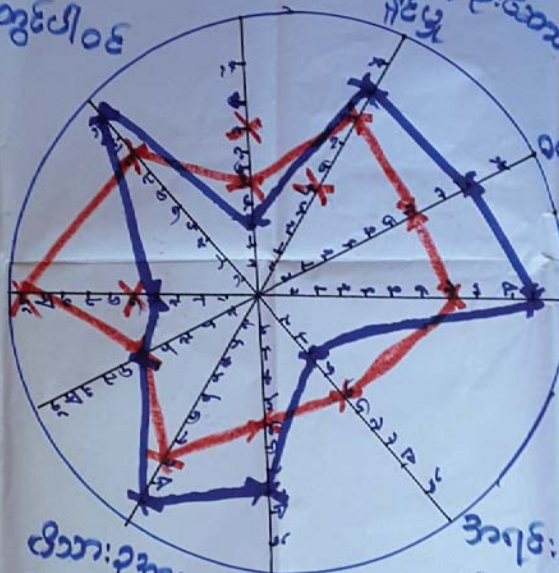

ဝန်ထမ်းရှိသူ

ပညာရေးလက်
လှမ်းရှိသူ

ပိသားစု ဦးဆောင်
ရှိသူ

ပစ္စည်းအဖွဲ့
ရှိသူ

ပိသားစု အား
လှမ်းရှိသူ

အရင်းအမြစ်ပိုင်ဆိုင်
သူ ရှိသူ

လူမှုရေးလက်
လှမ်းရှိသူ ဖြစ်သူ
ရှိသူ

ဦးဆောင်ရေး ဦးဆောင်သူ ဦး ဖြစ်သူ

နေရာ - ရွာကန်စောက် -
ဘုန်းကြီးကျောင်း

ပါဝင်ရေး ဦးဆောင်သူ - ကျား (၁၀) ယောက်

မှတ်တမ်း တင်သူ - ဒေါ်အေးအေးအေး

အချိန် - ၁၀:၀၀



ပင့်ကူအိမ်ကွန်ယက်သုံးသပ်ချက်။

ပင့်ကူအိမ်သုံးသပ်ခြင်း

ဆွေးနွေးခြင်းနှင့် ဆန်းစစ်ခြင်း

ကျေးဇူး-မင်းလှသာသည်

အုပ်စု - အုန်းပင်

- အမျိုးသမီးများသည် လူမှုရေးတွင်ပါဝင်နိုင်မှု၊ ဝေငွေရှာနိုင်မှု၊ လူမှုရေးလုပ်ငန်းများတွင် ဆုံးဖြတ်ချက်ချနိုင်မှုတို့တွင် အမျိုးသားများနှင့် တန်းတူ ညီမျှပါသည်။
- အမျိုးသမီးများသည် အလုပ်ကိုင်ကွင်း၊ ကလေးကျောင်း၊ ပညာရေးလက်လှမ်း မြီမှုတို့တွင် အမျိုးသားများထက် ပိုသွားပါသည်။
- အမျိုးသားများသည် မိသားစုကို ဦးဆောင်နိုင်မှု၊ မိသားစုအား လုံခြုံစေမှု၊ မညာရေးလက်လှမ်း မြီမှုတို့တွင် ပစ္စည်းဥစ္စာပိုင်ဆိုင်မှုတို့တွင် အမျိုးသမီးများထက် သာပါသည်။



ပြဿနာသစ်ပင် ဆွေးနွေးခြင်းနှင့်ဆန်းစစ်ချက်
 ကျေးဇူး - ဝါးဂုဏ်တုတ် ဖြူနယ် - ပျော်ကွယ်
 ကျေးဇူးအုတ်စု - ဝါးဂုဏ်တုတ် ဂုဏ်စွဲ - ၃၀.၁၁.၁၇
 - ကလေးများ အတွက် အန္တရာယ် ဖြစ်ခြင်း ၊ ယာဉ် အန္တရာယ်ဖြစ်ခြင်း
 ကလေးများ အလွယ်တကူ ပျောက်ဆုံးနိုင်ခြင်း တို့သည်
 စာသင်ကျောင်း မလုံခြုံသော အဓိက အခက်အခဲများ
 ဖြစ်သည်။
 - ကျေးဇူးအတွက် ဖြစ်စဉ်းရှိ ဆက်လက် ဖွဲ့စည်းမှုရှိခြင်း ၊
 စောက်ပံ့ပေးသော အဖွဲ့ များရှိခြင်း ၊ နည်းပညာများ
 မျှော်ခြင်း တို့သည် ကျေးဇူးအတွက် အခက်အခဲများ
 ဖြစ်သည်။
 - ကျောင်း ဖြစ်စဉ်းရှိ ဆက်ပေးခြင်း ဖြင့် ကျောင်းသားများ
 အား လုံခြုံမှု ရှိစေပြီး အန္တရာယ်ကင်း စေပါသည်။



၆.၈။ ကျေးရွာ၏ မျက်မှန်းချက်(၄)နှစ်စာကျေးရွာဖွံ့ဖြိုးရေးအစီအစဉ်

<p>ကျေးရွာ - ဝါးရင်းထုတ် ကျေးရွာအုပ်စု-ဝါးရင်းထုတ်</p>	<p>အကျိုးသက်သာမှု</p>	<p>အကျိုးရှိစေရန် အားပေးမှု</p>	<p>ဖွံ့ဖြိုးတိုးတက်ရေးအစီအစဉ်များ</p>
<p>ပြဿနာစာအုပ်စာခံများ</p> <ul style="list-style-type: none"> - အညောင်ပုလဲကုတ်လမ်း ပြုပြင် ရန် စာအုပ်စာခံရှိ - စာသင်ကျောင်း မိမိဘာမလုံ လောက်သော စာအုပ်စာခံရှိ - သုသာန်လမ်းအကောင်းမရှိ သောစာအုပ်စာခံရှိ - နာရေးကား မြို့သောစာအုပ်စာခံ ရှိ 	<p>အားပေးမှု</p> <ul style="list-style-type: none"> - အညောင်ပုလဲကုတ်လမ်းကောင်း စွာပြုပြင်ပေးမည်။ - စာသင်ကျောင်း မိမိဘာမလုံ လောက်သော စာအုပ်စာခံရှိ သည့် - နာရေးကား မြို့သောစာအုပ်စာခံ ပါမည်။ 	<p>အကျိုးရှိစေရန် အားပေးမှု</p> <ul style="list-style-type: none"> - အညောင်ပုလဲကုတ်လမ်း ပြုပြင်မည်။ - စာသင်ကျောင်း မိမိဘာမလုံ လောက်သော စာအုပ်စာခံရှိ သည့် - သုသာန်လမ်းအကောင်းမရှိ သောစာအုပ်စာခံရှိ - နာရေးကား မြို့သောစာအုပ်စာခံ ပါမည်။ 	<p>ဖွံ့ဖြိုးတိုးတက်ရေးအစီအစဉ်များ</p> <ul style="list-style-type: none"> - အညောင်ပုလဲကုတ်လမ်း ပြုပြင်မည်။ - စာသင်ကျောင်း မိမိဘာမလုံ လောက်သော စာအုပ်စာခံရှိ သည့် - သုသာန်လမ်းအကောင်းမရှိ သောစာအုပ်စာခံရှိ - နာရေးကား မြို့သောစာအုပ်စာခံ ပါမည်။



<p>ကျေးဇူး - စားရင်းတုတ်</p> <p>ကျေးဇူးတင်ခြင်း-ရင်းတုတ်</p>	<p>စာမျိုးသားစာဖွဲ့</p>	<p>ဖြည့်စွက်စာစစ်များ</p>
<p>ဖြိုးနုပင် - ပျော်ရွှင်လှပ ရက်စွဲ - ၃၀.၁၁.၁၇</p>	<p>ဖွဲ့ဖြိုးတိုးတက်ရေးအုပ်စုများ</p> <ul style="list-style-type: none"> - ရွှေယောင်ပုလဲကုလားလမ်း၊ မြို့ပြစုခြင်း - ကျောင်းခြံစည်းရိုးဆက်ခြင်း - သုသာန်လမ်းပြုပြင်ခြင်း - စာစဉ်၊ စာစားခန်း၊ မြို့ပြစုခြင်း - နာရေးကျင့်ပို့မှုစာ 	<p>စာဖွဲ့ပြုစုရေးအုပ်စုများ</p> <ul style="list-style-type: none"> - ရွှေယောင်ပုလဲကုလားလမ်းကျောင်း၊ မြို့ချစ်စာ ပါသတည်း - ကျောင်းခြံစည်းရိုးယုံခြုံစေချင်ပါသည် - သုသာန်လမ်းကျောင်း၊ မြို့ပြစုပါသည် - စာစဉ်၊ စာစားခန်း၊ မြို့ပြစုချင်ပါသည် - နာရေးကား ပြုချင်ပါသည်
<p>မိုးထွန်းတာလတောင် ရွှေယောင်ပုလဲကုလားလမ်း၊ မကောင်း၊ မြို့လှည့်ကဆက်စာစစ်</p>	<p>ဖြည့်စွက်စာစစ်များ</p> <ul style="list-style-type: none"> - မိုးလတန်းကျောင်းခြံစည်းရိုး၊ မယုံခြုံဘေးကဆက်ချေ - သုသာန်လမ်း၊ မကောင်း၊ မြို့လှည့်ကဆက်စာစစ် - စာစဉ်၊ စာစားခန်း၊ မြို့ပြစုချင်ပါသည် - နာရေးကျင့်ပို့မှုစာ၊ မြို့ပြစု 	<p>မိုးထွန်းတာလတောင် ရွှေယောင်ပုလဲကုလားလမ်း၊ မကောင်း၊ မြို့လှည့်ကဆက်စာစစ်</p> <ul style="list-style-type: none"> - မိုးလတန်းကျောင်းခြံစည်းရိုး၊ မယုံခြုံဘေးကဆက်ချေ - သုသာန်လမ်း၊ မကောင်း၊ မြို့လှည့်ကဆက်စာစစ် - စာစဉ်၊ စာစားခန်း၊ မြို့ပြစုချင်ပါသည် - နာရေးကျင့်ပို့မှုစာ၊ မြို့ပြစု



ဦးစားပေးအဆင့်သတ်မှတ်ခြင်း

ကျေးဇူးတင်ပေးရန်

ဦးစားပေးအဆင့်သတ်မှတ်

ကျေးဇူးတင်ပေးရန်

ရက်စွဲ - ၁-၁၂-၁၇

ဦးစားပေးအဆင့်	ဖွဲ့စည်းပေးရန်အတွက်	အဆိုပြုသူ	မဲအရေအတွက်
၁။	စာသင်ကျောင်း ဖြစ်ပေါ်ပေးရန်	ကျား ၈၈	၇၉
၂။	သုသာန်လမ်း ပြုပြင်ခြင်း	ကျား + မ	၇၅
၃။	အစဉ်အစား ခန်းမ	ကျား	၆၇
၄။	စာသင်ကျောင်း နှစ်သစ်	မ	၅၃
၅။	ရွာပေါ်ပေါက်အလုပ်	ကျား + မ	
၆။	နာရေး ကူညီမှု ကား	။	



၇။ ကော်မတီဝင်များရွေးချယ်ခြင်းနှင့်ကျေးရွာဖွံ့ဖြိုးရေးအစီအစဉ်ဆောင်ရွက်မှုမှတ်တမ်းဓါတ်ပုံများ



ကော်မတီရွေးချယ်ရန် မဲရေတွက်နေစဉ်



စီမံကိန်းမိတ်ဆက်အစည်းအဝေးမှတ်တမ်းဓါတ်ပုံ



အမျိုးသမီးများပင့်ကူအိမ်ကွန်ယက်ရေးဆွဲနေစဉ်မှတ်တမ်းဓာတ်ပုံ



ကျေးရွာဖွံ့ဖြိုးရေးဦးစားပေးမဲပေးရန်တန်းစီနေကြစဉ်



ကျေးရွာလုပ်ငန်းခွဲအတွက်အခက်အခဲများဖော်ထုတ်ဆွေးနွေးစဉ်





ကော်မတီဝင်များစာရင်း

ကော်မတီဝင်များစာရင်း - ဝါးရင်-တုတ်အုပ်စု - ဝါးရင်-တုတ်ကျေးရွာ

စဉ်	အမည်	ကျား-မ	ရာထူး
၁	ဒီအောင်မျိုး	ကျား	ကျေးရွာအုပ်စုအဖွဲ့ဝင်
၂	ဒေါ်ဇော်စွာ	မ	ကျေးရွာအုပ်စုအဖွဲ့ဝင်
၃	ဒေါ်ခင်မာမာ	မ	ကျေးရွာအုပ်စုအဖွဲ့ဝင်
၄	ဒေါ်ဖြူဖြူ	ကျား	ကျေးရွာအုပ်စုအဖွဲ့ဝင်
၅	ဒေါ်ဖြူ	မ	ကျေးရွာအုပ်စုအဖွဲ့ဝင်
၆	ဒေါ်မောင်မောင်	ကျား	ကျေးရွာအုပ်စုအဖွဲ့ဝင်
၇	ဒေါ်ခင်အေး	ကျား	ကျေးရွာအုပ်စုအဖွဲ့ဝင်
၈	ဒေါ်ခင်အေး	မ	ကျေးရွာအုပ်စုအဖွဲ့ဝင်
၉	ဒေါ်ခင်အေး	ကျား	ကျေးရွာအုပ်စုအဖွဲ့ဝင်
၁၀	ဒေါ်ခင်အေး	မ	ကျေးရွာအုပ်စုအဖွဲ့ဝင်
၁၁	ဒေါ်ခင်အေး	မ	ကျေးရွာအုပ်စုအဖွဲ့ဝင်
၁၂	ဒေါ်ခင်အေး	ကျား	ကျေးရွာအုပ်စုအဖွဲ့ဝင်
၁၃	ဒေါ်ခင်အေး	ကျား	ကျေးရွာအုပ်စုအဖွဲ့ဝင်
၁၄	ဒေါ်ခင်အေး	မ	ကျေးရွာအုပ်စုအဖွဲ့ဝင်
၁၅	ဒေါ်ခင်အေး	ကျား	ကျေးရွာအုပ်စုအဖွဲ့ဝင်
၁၆			
၁၇			
၁၈			
၁၉			
၂၀			
၂၁			
၂၂			
၂၃			
၂၄			
၂၅			

စုစုပေါင်း (၁၅) ယောက် ကျား- (၈) ယောက် + မ- (၇) ယောက်

ကျေးရွာအုပ်စုစီမံကိန်းအထောက်အကူပြုကော်မတီ

...ဒေါ်ဖြူဖြူ...
...ဒေါ်ခင်အေး...
...ဒေါ်မောင်မောင်...

ကျေးရွာအုပ်စုစီမံကိန်းအထောက်အကူပြုကော်မတီ၊ ဥက္ကဋ္ဌ

ကျေးရွာအုပ်စုစီမံကိန်းအထောက်အကူပြုကော်မတီ၊ ဥက္ကဋ္ဌ

ကျေးရွာအုပ်စုစီမံကိန်းအထောက်အကူပြုကော်မတီ၊ ဘဏ္ဍာရေးဥက္ကဋ္ဌ

မှတ်တမ်းတင်သူ
အမည်။

ရာထူး။ လူထုစည်းရုံးရေးမှူးရက်စွဲ။/...../.....



၈။ ကျေးရွာအခြေခံအချက်အလက်များ (ပုံစံ-၁)

ပုံစံ - ၈ - ၁ ကျေးရွာအခြေခံအချက်အလက်များ (Form PC 1)

လမ်းညွှန်ချက်။ ကျေးရွာတစ်ရွာသို့ ပထမဆုံးမိတ်ဆက်ရေး သွားရောက်သောအခါ လူထုစည်းရုံးရေးမှူးသည် ကျေးရွာ ခေါင်းဆောင်များအား ကျေးရွာအချက်အလက်များကို မေတ္တာရပ်ခံ၍ တောင်းခံရသည်။ ဤအချက်အလက်များကို စီမံကိန်း မိတ်ဆက်အစည်းဝေးမတိုင်မီတောင်းခံရမည်။ စီမံကိန်းမိတ်ဆက်အစည်းဝေးတွင် လူထုစည်းရုံးရေးမှူးသည် ဤအချက်အလက် များအား စစ်ဆေးပြီး မှန်ကန်အောင်ပြုလုပ်ရမည်။ ပြီးနောက်တွင် လူထုစည်းရုံးရေးမှူးမှ သတင်းအချက်အလက်ထံသို့ Tablets မှ တာဆင့် ဖြည့်သွင်းရမည်။

ကျေးရွာခေါင်းဆောင် အမည်	ကျေးရွာခေါင်းဆောင်၏ ဖုန်းနံပါတ်	လူထုစည်းရုံးရေးမှူး၏ အမည်
		ဒေါ်စောစောမြင့်
ပြည်နယ်/တိုင်းဒေသကြီး	မြို့နယ်/ချောင်	ကျေးရွာအုပ်စု ဝါးဂင်ကုတ်

က။ လူဦးရေ

လူမျိုးစု	အိမ်ထောင်စုအရေအတွက်	ကိုးကွယ်သည့်ဘာသာ	အိမ်ထောင်စုအရေအတွက်
လူမျိုးစု (၁) -----	၁၆၀	ဘာသာ (၁) -----	၁၆၀
လူမျိုးစု (၂) -----		ဘာသာ (၂) -----	
လူမျိုးစု (၃) -----		ဘာသာ (၃) -----	
လူမျိုးစုရော		ဘာသာရော -----	
အခြား	အရေအတွက်		
မသန်စွမ်းသူများ	၁		
သက်ကြီးရွယ်အိုများ (၆၅ နှစ် နှင့် အထက်)	၅၀		
စစ်ဘေးရှောင်			

	အမျိုးသား (အရေအတွက်)	အမျိုးသမီး (အရေအတွက်)
လူဦးရေ		
လူမျိုးစု (၁) -----	၃၄၇	၃၉၀
လူမျိုးစု (၂) -----		
လူမျိုးစု (၃) -----		
အခြား		
အိမ်ထောင်ဦးစီး	၁၂၉	၃၀

(ခ) အခြေခံအဆောက်အအုံ အသုံးအဆောင်များ

စာသင်ကျောင်း	အမှတ် ခြံပိ	ကျန်းမာရေး	အမှတ် ခြံပိ	ဘာသာရေး အဆောက် အအုံများ	အမှတ် ခြံပိ
--------------	----------------	------------	----------------	----------------------------	----------------



အထက်တန်းကျောင်း	<input type="checkbox"/>	ဆေးရုံ	<input type="checkbox"/>	စေတီ	<input checked="" type="checkbox"/>
အလယ်တန်းကျောင်း	<input type="checkbox"/>	ကျန်းမာရေးဌာန	<input type="checkbox"/>	ဘုန်းကြီးကျောင်း	<input checked="" type="checkbox"/>
မူလတန်းကျောင်း	<input checked="" type="checkbox"/>	ကျန်းမာရေးဌာနခွဲ	<input type="checkbox"/>	ဟိန္ဒူဘုရားကျောင်း	<input type="checkbox"/>
ပျက်ကျောင်း	<input type="checkbox"/>	ဆေးပေးခန်း	<input type="checkbox"/>	ခရစ်ယာန်ကျောင်း	<input type="checkbox"/>
အခြား	<input type="checkbox"/>	အခြား	<input type="checkbox"/>	ဗလီ	<input type="checkbox"/>
				အခြား	<input type="checkbox"/>
မှတ်ချက်		မှတ်ချက်		မှတ်ချက်	

(ဂ) ကျွမ်းကျင်သူများမှတ်တမ်း (ကျေးရွာတွင်နေထိုင်သော သို့မဟုတ် တခြားရွာမှလာရောက်သော ကျွမ်းကျင်သူများ)

(ခ) စာသင်ကျောင်း			(၂) ကျန်းမာရေး			(၃) လက်မှုပညာရှင်		
	ရွာတွင်နေထိုင်သူ	အခြားရွာမှလာသူ		ရွာတွင်နေထိုင်သူ	အခြားရွာမှလာသူ		ရွာတွင်နေထိုင်သူ	အခြားရွာမှလာသူ
မူလတန်းပြဆရာ/မ	<input checked="" type="checkbox"/>	<input checked="" type="checkbox"/>	ဆရာဝန်	<input type="checkbox"/>	<input type="checkbox"/>	လက်သမား	<input type="checkbox"/>	<input type="checkbox"/>
အထက်တန်းပြဆရာ/မ	<input type="checkbox"/>	<input type="checkbox"/>	လက်ထောက်ကျန်းမာရေးမှူး	<input type="checkbox"/>	<input type="checkbox"/>	ပန်းရံ	<input type="checkbox"/>	<input type="checkbox"/>
အလယ်တန်းပြဆရာ/မ	<input type="checkbox"/>	<input type="checkbox"/>	အမျိုးသမီးကျန်းမာရေးဆရာမ	<input type="checkbox"/>	<input type="checkbox"/>	လျှပ်စစ်ကျွမ်းကျင်၊ ဝါးသမား	<input type="checkbox"/>	<input type="checkbox"/>
ပျက်ဆရာ/မ	<input type="checkbox"/>	<input type="checkbox"/>	သားဖွားဆရာမ	<input type="checkbox"/>	<input type="checkbox"/>	ရေပိုက်သူလုပ်သူ	<input type="checkbox"/>	<input type="checkbox"/>
အခြား	<input type="checkbox"/>	<input type="checkbox"/>	ပြည်သူ့ကျန်းမာရေးလုပ်သား	<input type="checkbox"/>	<input type="checkbox"/>	စက်ပြင်ဆရာ	<input type="checkbox"/>	<input type="checkbox"/>
မှတ်ချက်			မှတ်ချက်			မှတ်ချက်		

(ဃ) ကျေးရွာသို့ ရောက်ရှိနိုင်သည့် လမ်းအခြေအနေ / ကျေးရွာတစ်ရွာသည် ၎င်း၏ ကျေးရွာအုပ်စုနှင့် ဆက်သွယ်ထားသော လမ်းအခြေအနေ (အောက်ပါတို့ကိုပိုင်းပါ)

ကျောက်ကြမ်းလမ်း: ကတ္တရာလမ်း ကွန်ကရစ်လမ်း: မော်တော်ဆိုင်ကယ်လမ်း: ကျောက်ခင်းလမ်း: မြေသားလမ်း: လူသွားလမ်း: အခြား: _____

(င) ကျေးရွာဖွံ့ဖြိုးမှုစီမံချက်

- (၁) လူထုဝဟိုပြုစီမံကိန်းမစတင်မီ ဤကျေးရွာတွင်ကျေးရွာဖွံ့ဖြိုးမှု စီမံချက်ရှိခဲ့ပါသလား? ပိုင်းပါ ရှိပါသည် (မရှိပါ) / မသိပါ
- (၂) ရှိခဲ့ပါလျှင် ဤစီမံချက်ကို မည်သည့် ခုနှစ်တွင်ပြင်ဆင်ခဲ့ပါသနည်း? နှစ်----- / မသိပါ
- (၃) ဤစီမံချက်ကို မြို့နယ်မှအတည်ပြုခဲ့ပါသလား? ပြုခဲ့ပါသည် / မပြုခဲ့ပါ / မသိပါ

(စ) ခရီးအကွာအဝေး

- (၁) ဤကျေးရွာ၏ဗဟိုမှ ၎င်းကျေးရွာအုပ်စု၏ဗဟိုအထိ ခရီးမိုင်မည်မျှကွာဝေးသနည်း? မိုင်----- / မသိပါ
- (၂) ဤကျေးရွာမှ ၎င်းကျေးရွာအုပ်စုဗဟိုအထိ သွားလာရာတွင်ကြာမြင့်သည့်အချိန်။

ခြောက်သွေ့ ရာသီတွင်ကြာချိန်----- ၅ မိနစ် ----- ထော်လာဂျီ/မော်တော်ဆိုင်ကယ်/ခြေလျင်/လား/မော်တော်ဘုတ်/အခြား: -----

မိုးရာသီတွင်ကြာချိန်----- ၅ မိနစ် ----- ထော်လာဂျီ/မော်တော်ဆိုင်ကယ်/ခြေလျင်/လား/မော်တော်ဘုတ်/အခြား: -----



(ဆ) ပတ်ဝန်းကျင်ဆိုင်ရာ သဘာဝဘေးအန္တရာယ်
 ဤကျေးရွာတွင် ရေကြီးခြင်းကဲ့သို့ သဘာဝဘေးအန္တရာယ်ကျရောက်ဖူးခြင်း ရှိပါသလား။
 မရှိပါ ရှိပါသည် ရှိလျှင်ဖော်ပြပါ -----

(ဇ) ကျေးရွာတွင် ဇွဲစည်းထားသော အဖွဲ့အစည်းများ
 လူထုဗဟိုပြုစီမံကိန်းမတိုင်မီ ဤကျေးရွာတွင် ကျေးရွာဖွံ့ဖြိုးရေးအတွက် အစိုးရ (သို့) ရွာသားများကိုယ်တိုင်(သို့) စီမံကိန်းတစ်ခုခုမှ
 ဇွဲစည်းထားသည့် အဖွဲ့အစည်းများရှိပါသလား။

(၁) ----- မရှိ
 (၂) -----

(ဈ) အထွေထွေအုပ်ချုပ်ရေး ဦးစီးဌာန (GAD) မှ မှတ်တမ်းတင်ထားခြင်း
 ဤကျေးရွာသည် အထွေထွေအုပ်ချုပ်ရေး ဦးစီးဌာန (GAD) မှ မှတ်တမ်းတင်ထားမှု ရှိပါသလား။
 မရှိပါ ရှိပါသည်

ကျေးရွာခေါင်းဆောင်

အမည် ဦးသိန်းဇော်
 လက်မှတ် *[Signature]* နေ့စွဲ ၃၁.၁၁.၁၇

လူထုစည်းရုံးရေးမှူး

အမည် မဒေါ်ဒေါ်အေးမြင့်
 လက်မှတ် *[Signature]* နေ့စွဲ ၃၁.၁၁.၁၇



၁၀။ ပုံစံ ၈-၃။ ကျေးရွာဖွံ့ဖြိုးရေးဦးစားပေးအစီအစဉ်

ပုံစံ - ၈ - ၃ ကျေးရွာဖွံ့ဖြိုးရေး ဦးစားပေးအစီအစဉ် (Form PC 3)

လမ်းညွှန်ချက် အဆင့်(၃) ကျေးရွာဖွံ့ဖြိုးရေးအစီအစဉ်အတွက် ပြီးဆုံးသောအခါ ကျေးရွာစီမံကိန်း အထောက်အကူပြု
ကော်မတီသည် လူထုစည်းရုံးရေးမှူးအကူအညီဖြင့် ဤပုံစံကိုပြည့်စုံအောင် ဖြည့်သွင်းရမည်။

လူထုစည်းရုံးရေးမှူး/ဝန်ထမ်း အမည် ခေါ်အေးအေးမြင့်

နေ့စွဲ ၃၀.၀၁.၂၀၁၇ စက်ဝန်းအား အမှတ်ဖြစ်ပါ (✓) စက်ဝန်း(၁)
 စက်ဝန်း(၂) စက်ဝန်း(၃) စက်ဝန်း(၄)

ပြည်နယ်/တိုင်း မန္တလေး၊ ညွှန်ကြားမှု ညွှန်ကြားမှုဌာန ကျေးရွာအုပ်စု မြီးရင်း တွင် ကျေးရွာ ပါးရမ်း တွင်
က၊ အခက်အခဲအတားအဆီးများအားဆွေးနွေးခြင်း - ယခုလက်ရှိအခြေအနေတွင် ဤကျေးရွာဖွံ့ဖြိုးတိုးတက်ရေးအတွက်
အဓိက အခက်အခဲအတားအဆီးများသည် မည်သည့်များဖြစ်ပါသနည်း။ (အမျိုးသား/သမီး အနည်းဆုံးအခက်အခဲ ၅
ခုစီဖော်ပြပါ)

အမျိုးသား အဖွဲ့မှ တင်ပြသောအခက်အခဲအတားအဆီးများ		အမျိုးသမီး အဖွဲ့မှတင်ပြသောအခက်အခဲအတားအဆီးများ	
၀	မိုးတွင်းကာလ ရွေ့ယင်ပျက်စီးရာ သို့မဟုတ် သေဆုံးသောလမ်းမကောင်းသော အခက်အခဲရှိ	၀	ရွာထဲပျက် စားနပ်ရိက္ခာ အခက်အခဲရှိ
၂	မူလထုန်းလှေကား ဖြစ်ပျက်ပြီး နေထိုင်ရာ သို့မဟုတ် အထွက်ကလေးများ ကျက်စားရန် ရှိ	၂	စာသင်ကျောင်း ကလေးများ ကျက်စား ရန်အခက်အခဲရှိ
၃	သူ့ထုန်းလမ်း မကောင်းမွန်သော အခက်အခဲရှိ	၃	သူ့ထုန်းလမ်း မကောင်းမွန်သောအခက်အခဲ ရှိ
၄	စတုဂံကလေးများ ပြုပြင်ထိန်းသိမ်းမှု အခက်အခဲရှိ	၄	နာရေးကား မရှိသောကြောင့် ကျန်းမာရေး အခက်အခဲရှိခြင်း
၅	နာရေးကုသမှု မရှိသောကြောင့် ကျန်းမာရေးအခက်အခဲရှိခြင်း	၅	
၆		၆	
၇		၇	



ခ။ မျှော်မှန်းခြင်း - နောင်လာမည့် (၅) နှစ် အတွင်း ကျေးရွာဖွံ့ဖြိုးရေး မျှော်မှန်းလျာထားချက်များအား တင်ပြပါ။

အမျိုးသားအဖွဲ့မှ တင်ပြသော မျှော်မှန်းချက်များ	အမျိုးသမီးအဖွဲ့မှ တင်ပြသော မျှော်မှန်းချက်များ
၁ ကျေးရွာနှင့် ဆက်စပ်သည့် လမ်း၊ ချောင်း၊ ကောင်း၊ မြန်စေ ချင်ပါသည်။	၁ ရွှေပင်ပုတ် ဘုရား၊ လမ်း၊ ကောင်း ချင်ပါသည်။
၂ စာသင်ကျောင်း ဖြစ်စဉ် ရှိ ထိုမြို့ရွာချစ်ပါသည်။	၂ ကောင်း၊ များ၊ ကတောက် စာသင်ကျောင်း ဖြစ်လာ ဖြစ်စေ ချင်ပါသည်။
၃ သုသာန်လမ်း၊ ကောင်း မြန် ချင်ပါသည်။	၃ သုသာန်လမ်း၊ ကောင်း မြန် ချင်ပါသည်။
၄ စာစဉ်၊ အစား ခန်း၊ မြို့ ချင်ပါသည်။	၄ နားလေး ကူညီ မြို့ ကား ဖြစ်စေ ချင်ပါသည်။
၅ နားလေး ကူညီ မြို့ ကား ဖြစ်စေ ချင်ပါသည်။	၅
၆	၆
၇	၇

ဂ။ လူထုစိမ့်ကိန်း၏ လာမည့် (၄) နှစ်အတွက် အကျိုးဝင်သော ဦးစားပေး ဖွံ့ဖြိုးတိုးတက်မှု လုပ်ငန်း အစီအစဉ်များအားဖော်ပြပါ။

အဆင့်	ကျေးရွာအတွက် ဦးစားပေး ဖွံ့ဖြိုးတိုးတက်မှု လုပ်ငန်းစဉ်များ	အဆိုပြုသူ (အမျိုးသားများ/ အမျိုးသမီးများ/ အမျိုးသား + အမျိုးသမီး)	ခန့်မှန်းကုန်ကျ စရိတ်	အကျိုးခံစားခွင့်ရှိသူ ခန့်မှန်းခြေ အရေအတွက်
၁	စာသင်ကျောင်း ဖြစ်စဉ် ရှိ	အမျိုးသား	၁၁၃၀၂၀၀၀/၁၀၀၀၀၀	၇၃၇
၂	သုသာန်လမ်း	အမျိုးသား + အမျိုးသမီး		၇၃၇
၃	အစားအသုံး ခန်း	အမျိုးသား		၇၃၇
၄	စာသင်ကျောင်း ဖြစ်လာ	အမျိုးသမီး		၇၃၇
၅				
၆				
၇				



၁၁။ ပုံစံ ၈-၄။ ကျေးရွာပုံမှန်ရေးစီမံကိန်းလုပ်ငန်းခွဲရွေးချယ်ခြင်းပုံစံ

ပုံစံ - ၈ - ၄ ကျေးရွာအုပ်စုစီမံကိန်းလုပ်ငန်းခွဲရွေးချယ်ခြင်းပုံစံ (Form 4)

လယ်ဥယျာဉ်ရွက်၊ စီမံကိန်းလုပ်ငန်းခွဲရွေးချယ်မှုအစည်းအဝေးပြီးနောက်တွင် ကျေးရွာအုပ်စုမှ CF/TF တို့၏ အကူအညီရယူ၍ ကျေးရွာစီမံကိန်းထောက်ပံ့ရေးအဖွဲ့မှ လက်မှတ်ရေးထိုးပြီး အဆိုပါပုံစံအား ပြည်ပုံအောင်မြင်သွင်းရမည်။ ဤပုံစံအား ပြည်ပုံစာဖြည့်သွင်းပြီးပါက ကျေးရွာအုပ်စုမှ မြို့တိုးတက်ရေးစီမံချက်တွင် TPIIC သို့ ဖေးရိုရန်အတွက် နောက်ဆက်တွဲအဖြစ် ထားရှိရမည်။ CF မှ ကျေးရွာတစ်ရွာချင်းစီ၏ စီမံကိန်းလုပ်ငန်းခွဲရွေးချယ်ရာ အချက်အလက်များကို MIS သို့ ထည့်သွင်းရမည်။ (ယခုနစ်စီမံကိန်းလုပ်ငန်းခွဲ မလုပ်ကိုင်သော ကျေးရွာများ မပါဝင်ပါ။)

ကျေးရွာစည်းရုံးရေးဖွဲ့စည်းရေး/ဝန်ထမ်းအမည် ဒေါ်အေးအေးအေး : ဖြူ
 နေ့စွဲ ၇.၆.၂၀.၂၀
 ပြည်နယ်/တိုင်း မန္တလေး : မြို့နယ် ပျော်ဘွယ်
 စက်ဝန်းအားအမှတ်ဖြစ်ပေးပါ(✓) စက်ဝန်း(ဝ)၊ စက်ဝန်း(၂)၊ စက်ဝန်း(၃)၊ စက်ဝန်း(၄)
 ကျေးရွာအုပ်စု ဝါးဂုဇာတ

ကျေးရွာအမည်	ထောက်ပံ့မှုပေးသည့် လုပ်ငန်းများ	အတိုင်းအတာ	ခန့်မှန်း တိုက်ရိုက် အကျိုးစီးပွားခွင့် ရှိသူများ	အဆိုပြုခြင်းပြသမှု	ခန့်မှန်းကုန်ကျစရိတ်		စုစုပေါင်း
					စီမံကိန်းမှ ထည့်သွင်းမှု	ကျေးရွာမှ ထည့်သွင်းမှု	
ဝါးဂုဇာတ	စာပေစာရင်း၊ အိမ်ထောင်စု၊ အိမ်ထောင်စု၊ အိမ်ထောင်စု	555' x ၀' - 4 1/2' x 6'	၆၇၀	<input type="checkbox"/> ကျား <input checked="" type="checkbox"/> မ <input type="checkbox"/> ကျား+မ	1130147၇/- သိန်း		1130147၇/- သိန်း
ဇော်ဝင်း	ကျေးရွာအုပ်စု၊ ကျေးရွာအုပ်စု၊ ကျေးရွာအုပ်စု	၆' x ၆' ၆"	481	<input type="checkbox"/> ကျား <input checked="" type="checkbox"/> မ <input type="checkbox"/> ကျား+မ	1094725၀/- သိန်း		1094725၀/- သိန်း
				<input type="checkbox"/> ကျား <input checked="" type="checkbox"/> မ <input type="checkbox"/> ကျား+မ			
				<input type="checkbox"/> ကျား <input checked="" type="checkbox"/> မ <input type="checkbox"/> ကျား+မ			

ရာထူး ကျေးရွာအုပ်စု စီမံကိန်းထောက်ပံ့ရေး ဥက္ကဋ္ဌ အမည် ဒေါ်ဖြူဖြူ လက်မှတ် ဖြူ ရက်စွဲ ၂၀.၁၂.၂၀



၁၂။ အစည်းအဝေးမှတ်တမ်းများ



ကျေးရွာအစည်းအဝေးမှတ်တမ်း

အစည်းအဝေးပြုလုပ်သည့်နေရာ	၊ ဝါးဂုဏ်တုတ်အရှေ့ကျောင်း
ကျေးရွာ	၊ ဝါးဂုဏ်တုတ်
ကျေးရွာအုပ်စု	၊ ဝါးဂုဏ်တုတ်
အချိန်	၊ ၁:၀၀ မှ ၄:၀၀ အထိ
အစည်းအဝေးအမည်	၊ ဒုတိယအကြိမ် အစည်းအဝေး

တက်ရောက်သူဦးရေ ကျား (၄၂) မ (၃၈) စုစုပေါင်း (၈၀)

အစည်းအဝေးတွင်ဆွေးနွေးသည့်အကြောင်းအရာ။

- ၁။ ယထာဓိအကြိမ် အစည်းအဝေး နှင့် ပါက်သတ်ဖြိုး ရွေးကောက်ပွဲအဖွဲ့
- ၂။ PRA (ဗြာဟ္မဒေဝ) ပြဿနာသစ်ပင်အား ရေထုစုစု ရုံး ရေးရွာမှ
- ၃။ ပြန်လည် ဆွေးနွေး ကြေညာခြင်း
- ၄။ ရွေးချယ်ပေး ခွင့်များ ရွေးချယ်ပေး ဦးစားပေး အဆင့်သတ်မှတ်ခြင်း
- ၅။ ကော်မတီဝင်များ အပြောင်းအလဲ နှင့် ပါက်သတ်ဖြိုး ပြန်လည်
- ၆။ ရွေးချယ် အစားထိုး ဖြစ်
- ၇။
- ၈။
- ၉။
- ၁၀။



ဆွေးနွေးချက်များ (ပြောလှုပ်နှံအကြောင်းအရာကိုတွဲဖက်တမ်းတင်ရန်)

ယထာဓကပြုတ် အစည်းအဝေးတွင် အမျိုးသား၊ အမျိုးသမီး အုပ်စု ခွဲ၍ ဆွေးနွေး
ခဲ့သော PRA ဖြစ်ပြီး ဗြဟ္မစာအုပ် ဖင် စား ဗာဝေးစိတ် ပြန်လည်
တင်ပြဆွေးနွေးခဲ့ပါသည်။

- ဆွေးနွေးတင်ပြခဲ့သော PRA နှင့် ပါတ်သက်၍ ကျေးရွာလူထုမှ
ကျေနပ်နှစ်သက်မှု၊ ဖြစ်မြောက် မေးမြန်းဖြို ကျေးရွာ လူထုမှ လည်းကျေနပ်
နှစ်သက်ကြောင်း ဆွေးနွေးခဲ့ပါသည်။

- ဆက်လက်၍ စီမံကိန်း လုပ်ငန်းခွဲ ဖွဲ့ချယ်ခြင်းနှင့် ပါတ်သက်၍
ဖွံ့ဖြိုးရေးလုပ်ငန်း များစား ကျေးရွာလူထု အများဆုံး ယူ၍
ရွေးချယ်ခဲ့ပါသည်။

- ဖွံ့ဖြိုးရေး လုပ်ငန်းများရွေးချယ် ကျေးရွာအတွက် အဓိက ကျတော
အဓိက လိုအပ်သော အခက်အခဲရှိသော လုပ်ငန်းခွဲများကိုသာ ဦးစားပေး
ရွေးချယ် ရမည် ဖြစ်ကြောင်းကိုလည်း လက်ထောက်နည်းပညာများ
ဆီနိုနိုယုမ္မန်စော်မှ ဆွေးနွေး အကြံပြု ပေးခဲ့ပါသည်။

- ဆက်လက်၍ လုပ်ငန်းခွဲသည် ကျန်သော စီမံကိန်း နေရာဒေသကို
တစ်ပါတည်း ပူးဆောင်ဖွဲ့စည်းမည် ဖြစ် ဖြို ကျေးရွာ လူထုမှ ရွေးချယ်
ပေးဖွဲ့ရမည် ဖြစ်ကြောင်း ကိုလည်း ဆွေးနွေးခဲ့ပါသည်။



- လုပ်ငန်းခွဲ နှင့် ပိတ်သတ်၍ ရန်ပုံငွေအား ခွဲဝေသွားမှာဖြစ်ပြီး ရောင်းချပေး
လုပ်ငန်းများအတွက် ရန်ပုံငွေ ခွဲသွားမည် ဆောင်ရွက်ခြင်းကိုပါ ဆွေးနွေး
ခဲ့ပါသည်။

- - ထိုအခါ ကျေးဇူးတော်မတိုင်မီ စီမံကိန်းပုံစံ ဖြစ်ပေါ်စေရန်နှင့် မိမိတို့က
ပထမဦးဆုံးတွင် သို့သော် လုပ်ငန်းသုံးရန်ပုံငွေအား မိမိတို့က ပြန်လည်မည် ဖြစ်ပေါ်လာ
ဝင်ရောက် ဆွေးနွေးလာရာ အုပ်စုအစည်းအဝေးမှ ရန်ပုံငွေ ခွဲဝေသွားမည်
ဖြစ်ကြောင်းကိုပါ ဆွေးနွေး အကြံပြုပေးခဲ့ပါသည်။

- ဆက်လက်၍ ကျေးဇူးတော်မတိုင်မီ စီမံကိန်း အထောက်အကူပြု ကော်မတီ ရွေးချယ်ခြင်း
နှင့် ပိတ်သတ်၍ ကော်မတီ အကြောင်းအရာ ဖြစ်ပေါ် စာတမ်းကို အပြော
အလုပ်ပါက ကျေးဇူးတော်မတိုင်မီ စီမံကိန်းအစား ပြန်လည်၍
အစားထိုးပေးရမည်ကို ကျေးဇူးတော်မတိုင်မီ ပြန်လည်ရွေးချယ်ပေးရမည်ကို
ပြောကြားခဲ့ပါသည်။

- ကော်မတီဝင်များသည် သူ့တို့နှင့် အတူ အလုပ်လုပ်သွားရမည်ဖြစ်ပြီး
ပထမဦးဆုံးကော်မတီတွင် စည်းရုံးရေးမှူးများက ဆောင်ရွက် ကူညီပေးခဲ့ခြင်းကြောင့်
ကော်မတီဝင်အားလုံး မပါဝင်ခဲ့တာများလည်း ဖြစ်ပါသည်။ ထို့ကြောင့် ယခု
ဒုတိယ ကော်မတီတွင် ထိုကဲ့သို့မျှ သူ့တို့နှင့် အတူ အလုပ်လုပ်ရမည်ကိုပါ
ဆွေးနွေးခဲ့ပါသည်။

- စည်းရုံးရေးမှူးများသည် အကြံပေးများသာ ဖြစ်၍ ကျေးဇူးတော်မတိုင်မီ
နားမလည်သည်များကိုသာ အကူအညီအကြံပေးများ ပေးသွားမည်ကိုပါ
တစ်ပါတည်း ဆွေးနွေးခဲ့ပါသည်။



ဆုံးဖြတ်ချက်များ

၁။ နိုင်ငံ့ယန္တရား စက်ဝန်းတွင် ရွေးယင်ပုဂ္ဂိုလ်တို့ ဖြုဖြင့်ရန် သဘောတူဆုံးဖြတ်
..... ခဲ့ပါသည်။

၂။ တာဝန်ယူခြင်းစက်ဝန်းတွင် ကျောင်းခြံစည်းပုံ၊ ကျောင်းဆင်းခါနီးသာ ဖြစ်ပေါ်ရန်
..... သဘောတူ ဆုံးဖြတ်ခဲ့ပါသည်။

၃။ စတုတ္ထမြောက်စက်ဝန်းတွင် အစည်းအဝေးခန်းမ ဆောက်လုပ်ရန်
..... သဘောတူ ဆုံးဖြတ်ခဲ့ပါသည်။

၄။

၅။

မှတ်တမ်းတင်သူ 
အမည် ဒေါ်အေးဒေးဒေးမြင့်
ရာထူး လူထုစည်းရုံးရေးမှူး
ရက်စွဲ ၁.၁၂.၁၇

အတည်ပြုသူ 
အမည် ဦးမြင့်သောင်း
ရာထူး စီမံကိန်းဥက္ကဋ္ဌ
ရက်စွဲ ၁.၁၂.၁၇



၁၃။ ကဏ္ဍအလိုက် အခက်အခဲမှတ်တမ်း

၁၃ - ဝါးဂုဏ်ထူး - ၂၀၂၁ - ၂၀၂၂ ဝါးဂုဏ်ထူး

နေ့စဉ်ဆက်တွဲ(၄) ခြားနားသောအပိုင်းများအတွက် ဦးစားပေးပုံ ဦးစားလုပ်ငန်းစဉ် အနှစ်ချုပ်

မှရင်းသည်အား VPSIC တွင်ထားရှိရမည်၊ အခြားဌာနများနှင့် ညှိနှိုင်းရန်အတွက် ဝိတ္တအား TPIC သို့ပို့ရမည်၊ MIS data အားနမူနာ သွင်းရန် မလိုအပ်ပါ။

အဆင့်	လုပ်ငန်း	မည်သူဦးစားပေးလိ	ကျေးဇူးပြုတာဝန်ခံသူ (သို့) အုပ်စု	ပြင်ပမှမည်သူ ထောက်ပံ့ မလိ	
အခြေခံအဆောက်အအုံ	၀	ရွာတွင်ကျောက်	<input checked="" type="checkbox"/> မ	ကျေးရွာစီထောက်	ချေးငွေမဟုတ်ဖြူ
	၁	ယောအခြေခံအဆောက်အအုံ	<input checked="" type="checkbox"/> ကျား	ကျေးရွာစီထောက်	ခွဲစိတ်
	၂	ရွေးချယ်ပျက်စီးမှု	<input checked="" type="checkbox"/> မ	ကျေးရွာစီထောက်	ချေးငွေမဟုတ်ဖြူ
	၃	ကျောက်ထုံးအိတ်	<input checked="" type="checkbox"/> မ	ကျေးရွာစီထောက်	ချေးငွေမဟုတ်ဖြူ
	၄	သုသာန်လမ်း	<input checked="" type="checkbox"/> ကျား	ကျေးရွာစီထောက်	ချေးငွေမဟုတ်ဖြူ
၅	မြေဖျော့ခြင်း	<input type="checkbox"/> မ			
အသက်မွေးဝမ်းကျောင်းပျံ့နှံ့ရေး	၀		<input type="checkbox"/> မ		
	၁		<input type="checkbox"/> ကျား		
	၂		<input type="checkbox"/> မ		
	၃		<input type="checkbox"/> ကျား		
	၄		<input type="checkbox"/> မ		
ကျွန်းပေါ်ရေးနှင့် အဟာရ	၀		<input type="checkbox"/> မ		
	၁		<input type="checkbox"/> ကျား		
	၂		<input type="checkbox"/> မ		
	၃		<input type="checkbox"/> ကျား		
	၄		<input type="checkbox"/> မ		
မူညွှတ်ရေး	၀		<input type="checkbox"/> မ		
	၁		<input type="checkbox"/> ကျား		
	၂		<input type="checkbox"/> မ		
	၃		<input type="checkbox"/> ကျား		



ဒါးရင်းတုတ်အုပ်စု - ဒါးရင်းတုတ်ကျေးရွာ

အခြား	၄		<input type="checkbox"/> မ		
			<input type="checkbox"/> ကျား		
	၅		<input type="checkbox"/> မ		
			<input type="checkbox"/> ကျား		
	၀	ရေအိုင်ကူး	<input checked="" type="checkbox"/> မ	ကျေးရွာအုပ်စု	ကျွန်ုပ်တို့အဖွဲ့
			<input checked="" type="checkbox"/> ကျား		
	၂		<input type="checkbox"/> မ		
			<input type="checkbox"/> ကျား		
၃		<input type="checkbox"/> မ			
		<input type="checkbox"/> ကျား			
၄		<input type="checkbox"/> မ			
		<input type="checkbox"/> ကျား			
၅		<input type="checkbox"/> မ			
		<input type="checkbox"/> ကျား			