



ပြည်ထောင်စုမြန်မာနိုင်ငံတော်အစိုးရ
စိုက်ပျိုးရေး၊ မွေးမြူရေးနှင့် ဆည်မြောင်းဝန်ကြီးဌာ
ကျေးလက်ဒေသဖွံ့ဖြိုးတိုးတက်ရေးဦးစီးဌာန

National Community Driven Development Project
လူထုဗဟုပြုစီမံကိန်း၊ လှိုင်းဘွဲ့မြို့နယ်

ကျေးရွာဖွံ့ဖြိုးရေးအစီအစဉ်



ကစိုကျေးရွာအုပ်စု
ဝင်းကမော့ကျေးရွာ

မာတိကာ

<u>စဉ်</u>	<u>အကြောင်းအရာ</u>	<u>စာမျက်နှာ</u>
၁။	လှိုင်းဘွဲ့မြို့နယ်အခြေပြမြေပုံ	၁
၂။	ကျေးရွာမြေပုံ (တည်နေရာ)	၂
၃။	အုပ်စုတွင်ပါဝင်သော ကျေးရွာများစာရင်း	၃
၄။	ကျေးရွာအခြေခံအချက်အလက်များ (ကျေးရွာသမိုင်းကြောင်း)	၄-၅
၅။	လူထုပူးပေါင်းပါဝင်သော လူမှုဆန်းစစ်ခြင်းနှင့် အကဲဖြတ်ခြင်း လုပ်ငန်းစဉ် (PSA/PRA) အကျဉ်းချုပ်ဇယား	၆
၆။	ကျေးရွာဖွံ့ဖြိုးရေးအစီအစဉ်အတွက်အသုံးပြုခဲ့သော PRA tools တစ်ခုချင်းစီအတွက် သုံးသတ်ချက်များ	
	၁။ ကျေးရွာလူမှုရေးနှင့်အရင်းအမြစ်ပြမြေပုံ (Social Map)	၇-၈
	၂။ ရာသီခွင်ပြပြကွဲဒီဇိုင်း (Seasonal Cleander)	၉-၁၀
	၃။ ဥစ္စာနေကြွယ်ဝမှုပြဇယား (Wealth Ranking)	၁၁-၁၂
	၄။ ကျား၊မ ပင့်ကူအိမ်သုံးသပ်ခြင်း (Cob Web)	၁၃-၁၆
	၅။ အရင်းအမြစ်အသုံးချမှုပုံစံပြဇယား (Asset Mapping)	၁၇-၁၉
	၆။ အဖွဲ့အစည်းချိတ်ဆက်မှုပြဇယား (Veen Diagram).....	၂၀-၂၂
၇။	ကော်မတီဝင်များရွေးချယ်ခြင်းနှင့် ကျေးရွာဖွံ့ဖြိုးရေးအစီအစဉ် ဆောင်ရွက်မှုမှတ်တမ်း	၂၃
၈။	ကျေးရွာအချက်အလက်များ (PC 1)	၂၄-၂၆
၉။	စီမံကိန်းစက်ဝန်းအချိန်ဇယား (PC 2)	၂၇
၁၀။	ကျေးရွာဖွံ့ဖြိုးရေးဦးစားပေးအစီအစဉ် (PC 3)	၂၈-၃၁
၁၁။	အစည်းဝေးမှတ်တမ်းများ	၃၂-၃၃
၁၂။	ကဏ္ဍအလိုက်ဦးစားပေးဖွံ့ဖြိုးရေးလုပ်ငန်းစဉ်များ	၃၄

၁။ လိုင်းဘွဲ့မြို့နယ်အခြေပြမြေပုံ

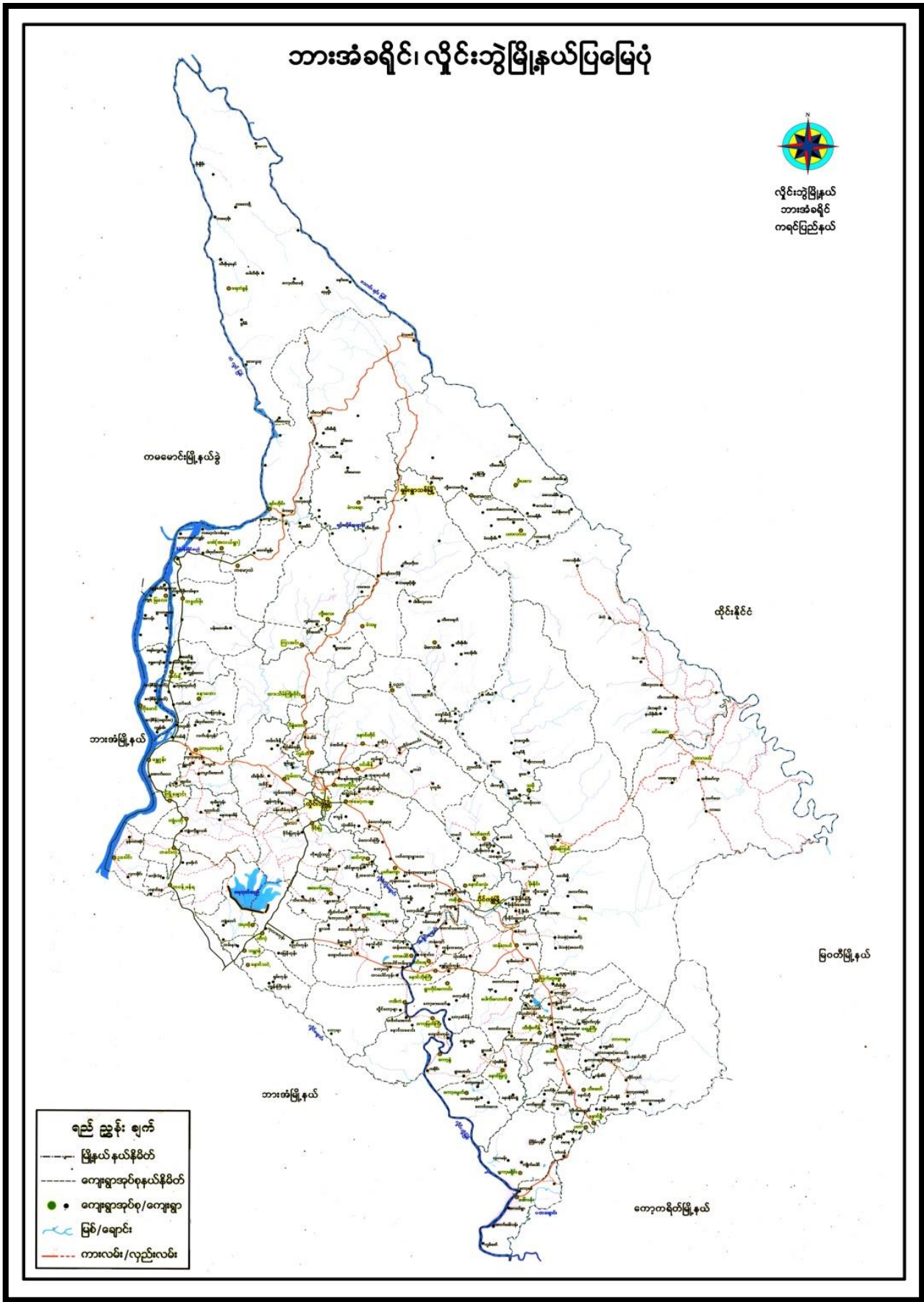

၂။ ကျေးရွာမြေပုံ (တည်နေရာ)

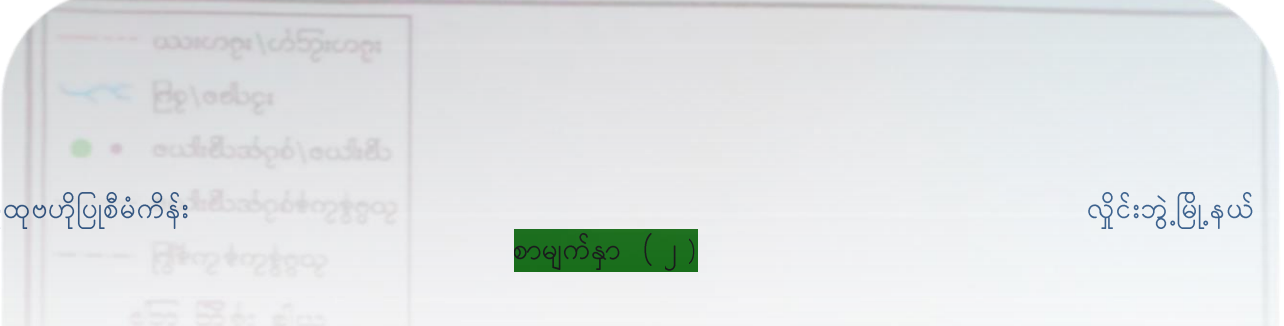
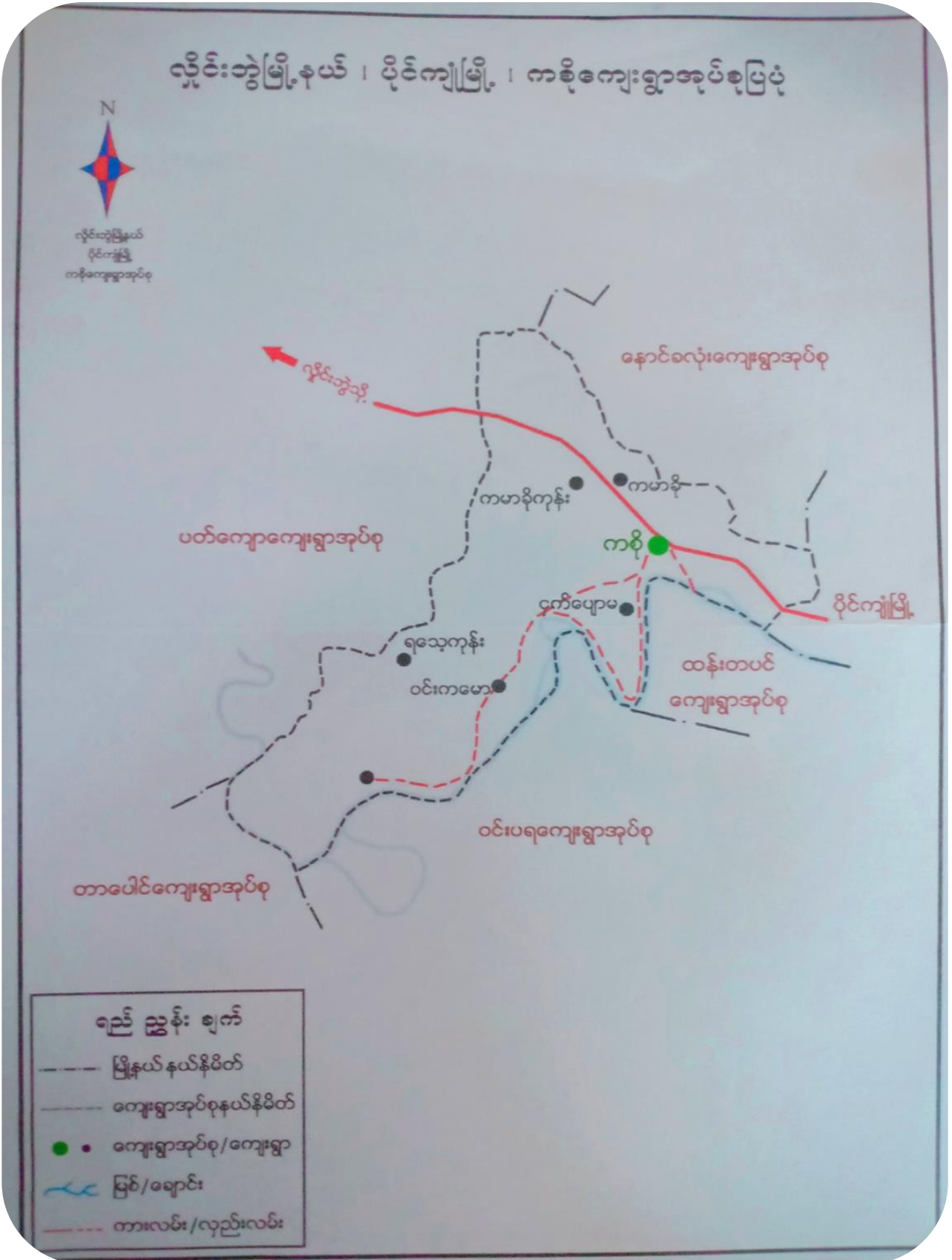

၃။ အုပ်စုတွင်ပါဝင်သော ကျေးရွာများစာရင်း

- ၁။ ကစို
- ၂။ ကမားခိုး
- ၃။ ငှက်ပျောတော
- ၄။ ဘုရားကုန်း
- ၅။ ရသေ့ကုန်း
- ၆။ ဝင်းကမော့
- ၇။ မောင်အွာကုန်း
- ၈။ ယာမွတ်ပါယ်
- ၉။ ကိုမောင်ဖုဝါး
- ၁၀။ လှိုင်းပခေး
- ၁၁။ လှိုင်းနွဲ့

ဝင်းကမော့ရွာ သမိုင်းအကျဉ်း

ဝင်းကမော့ရွာသည် ယိုင်းကျိုမြို့နယ်ရှိ ကစိုရပ်ရွာရှိ ကောဇ်
နှင့်မြောက်အကြား မဒိုးမစား နှစ်မိုင်မျှအကွာတွင် တည်ရှိပါသည်။ ဗျာဒိတ်စာ
နှစ်ပေါင်း (၁၀၀)ကျော်က ရှေးလူကြီးများသည် တစ်ခါတစ်ရံ ဝင်းလုံးတည်ဆောက်
ပြီး စားဝတ်ရေးစားကွက် လုပ်လုပ်ရင်း နေထိုင်ကြပါသည်။ တို့စောက် နှစ်ခြေနှင့်
လူဦးရေများတို့လာပြီး ရွာလေးတစ်ရွာဖြစ်တည် လာခဲ့ပါသည်။

ဝင်းကမော့ ကျေးရွာသည် အပိုင်းအားဖြင့် (၆)ပိုင်းရှိပြီး ထို(၆)ပိုင်း
သည် သူ့အပိုင်း နှင့် သူ - ဂွာမည်၊ လူဦးရေနှင့် အိမ်ခြေရှိပါသည်။ ယခု ဝင်းကမော့
ရွာပိုင်းတွင်မူ အိမ်ခြေ (၄၀)နှင့် လူဦးရေ (၂၀၀) ကျော် ရှိလာခဲ့ပါသည်။

ဝင်းကမော့ရွာ၏အဖိုး အကျွန်ုပ်တို့ကမ်းဘေးတွင် မိုးတွင်းအခါ ရေများသဖြင့်
ချောင်းယစ်လေးမှာ ရေစီးသလိုပင် ဖြစ်သည်။ ဤအခါ လာလာရေသည် အတောင်ကမ်းဖြင့်
လှေကားကျော်ကာ ဖြစ်လေသည်။ ရေ ဖြစ်တစ်ခုတွင် ရေကြီးသည်အချိန် လူဦးရေများ ဝဲ
ကြီးများ ဖြစ်ပတ်ကာ ရေများလျှံထွက်လျက် လယ်ကွင်းလယ်ကွက်တို့ ဖြစ်လာပါ
သည်။ ထိုအခါ လာလာရေ၏အတောင်သည် အဝါရောင်ဖြစ်သည်အတွက် "ဝင်းကမော့"

ရွာ ရှေးလူကြီးများ ခေါ်ဆိုအတိုင်းကဲ့သို့ "ဝင်းကမော့ရွာ" ဟု အမည်တွင်ခဲ့ပါသည်။
လမ်းများသည် ပထမက ကားများ သွားလာရာအခါ ဆိုးဝါးခဲ့ပါသည်။
ယခု ရွာလမ်း၏ အခြေအနေမှာ မိုးများလျှင်ရေကြီး၍ လမ်းပျက်ခြင်း၊ ပကတိမြေသားများ
ပျက်စီးခြင်း၊ မြင်ထားသော လမ်းများသည်လည်း မြေပျက်ခြင်း၊ ချိုင့်ခွက်များ

ပျက်စီးလာ တွင် အခက်ပြေ မှသာဖြစ်ပါပေ။
ရွာတွင် မွေးမြူရေးကို အနည်းငယ်လုပ်ကိုင်ပြီး လယ်နှင့်နှမ်း နှစ်မျိုးကို
လုပ်ကိုင်ကြသည်။ ပထမကလည်း အထွက်နှုန်း အနည်းအတွက် စီးပွား

ကျေးဇူးတင် ပာဠိကျေ ပာဠိပေါ် ထွန်းကားမှု အားရစွာ ပါတားသတည်း။

ဝင်းကမော့ကျေးဇူး (၆)ပိုင် သည် ခုပေါင်း၍ စာအုပ်ကျောင်းတစ်ကျောင်း ကို (၁၉၈၅ - ၁၉၈၆) ခုနှစ်တွင် ကိုယ်တူကိုယ်တူ အဖြစ် ဆောင်ရွက်ခဲ့သတည်း။ ဒီဒီတစ်ကိစ္စကိုလုပ်ပြီး စာအုပ်ကျောင်း အဖြစ်တည်ဆောက်ခဲ့ခြင်းဖြစ်သည်။ ထို့ကြောင့် အဆိုးလည်း ပလုံလောက် ၊ တစ်နှစ်ပြည့်တိုင်း တစ်ကြိမ်ဖက်ရိုး ပေးရသည်။ ကျောင်းစ ခေတ္တချင်းတွင် ကျောင်းအား ဦးကျ (၁၅၀) ကျော်လောက်ရှိသည်။ ထိုစဉ်က ရုပ်ပုံဖြင့် စား ချမ်းမှုမရှိဘူးပဲ ထိုကိစ္စပစ္စာပစ္စာဖြစ်ခဲ့သည်။ ထို့ကြောင့် ပစ္စာစား ကိုကောင်း စွာ မောင်ကြားနိုင်ခဲ့ပေ။ ထို့ကြောင့် ပာဠိက ပစ္စာစား မှာ နှိပ်စက်ခြင်း ဖြစ်ပါသည်။

(၂၀၀၆-၂၀၀၅) တွင် မူလကျောင်း အဖြစ်ရင်း ၊ (၁၁၀၆-၂၀၀၄) တွင် လွှဲ ကျောင်း အဖြစ်သို့ရင်း အဆင့်ဆင့် ဝိုး ဖြင့်ပေးပါသည်။ ပာဠိဆိုရင် ကျေးဇူးရှိ ကလေးများ သည်လည်း (၁၀)တန်း ကော်သူများ ၊ ဘွဲ့ရများ နှင့် အစိုးရအဖွဲ့ဝင်များ ၊ ကျန်းမာရေး အဖွဲ့ဝင်များ လည်း ရှိလာပြီးဖြစ်သည်။ ပစ္စာစားမှာ အရင်က နှိုင်း ယှဉ်ရလျှင် ဝိုး တက် ပြောင်းလဲမှု အားအတင့်ရှိနေပြီးဖြစ်သည်။

ဝင်းကမော့ကျေးဇူးသည် ခပ်အေးအေးကိုလည်း ခံခဲ့ရပါသည်။ ခပ်ပွဲဖြစ် ချိန်တွင် ပေါ်ကာဆွဲခြင်း ၊ ဂိုက်ခါးပို့ခြင်း ၊ ဆက်ဘေးပို့ခြင်း ၊ တစ်ချို့စာ လူများက အတက်ပါစားဖူး ခဲ့ရပါသည်။ လုပ်ငန်းစီးပွား ရေးအခြေအနေလဲမပြေလည် စောကြောင့် တစ်ချို့သူများသည် ဘေးဘေးများ ကိုခေါ်ကာ ပြောင်း တွေ့နေထိုင်ခဲ့ကြ ပါသည်။

ကျွန်တော်တို့ကျေးဇူးသည် စီးပွားရေးတိုးတက်လာခြင်း ၊ လမ်းယိုဆက် ဆက်ရေး ကောင်မွန်လာခြင်း ၊ ဆက်သွယ်မှုများ အဆင်ပြေချောမွေ့လာခြင်း ၊ မီးပျံလာခြင်း ၊ စာအုပ်ကျောင်း စတင်အောင်နှင့် မျက်နှာကျက် ပြုပြင်လှူဒါန်းခြင်း ၊ ပာဠိထက် ပစ္စာစားကိုကောင်းမွန်တိုးတက်လာစေရန် ပျော်ပျော်လျှောက် ရှိပါသည်။

၅။ လူထုပူးပေါင်းပါဝင်သော လူမှုဆန်းစစ်ခြင်းနှင့် အကဲဖြတ်ခြင်းလုပ်ငန်းစဉ် အကျဉ်းချုပ်ဇယား

စဉ်	ဆင့်ပြုခဲ့သော PRA tools များ	ဦးတည်ဆုတ်ရမည့်အရာများ	အစည်းအဝေး		အဓိကတွေ့ရမည့်အချက်များ
			ကျား	မ	
၁	ကျေးရွာအရင်းအမြစ်ပြေပြေ (Social Map)	ရပ်မိရပ်ဖ၊ ကော်မတီဝင်များ၊ ကျေးရွာလူထုများအားလုံး။	၇	၇	အခြေခံအဆောက်အအုံများ၊ လမ်းပန်းဆက်သွယ်ရေးအခြေအနေ၊ လယ်ယာမြေများ၊ ကျေးရွာရှိသဘာဝအရင်းအမြစ်များ။
၂	ရာသီခွင်ပြေပြေကွဲ (Seasonal Cleander)	ကော်မတီဝင်များ၊ အမျိုးသား/အမျိုးသမီးဆင်းရဲနွမ်းပါးသူများ။	၇	၈	ဗိုက်ပျိုးရိတ်သိမ်းကာလ (တောင်ယာလယ်ယာ) ဖီးပွားရေး၊ ဝေငွေရရှိမှု၊ ပွဲတော်ပျိုးရိတ်ရာသီဥတု၊ ကျန်းမာရေးဆိုင်ရာရောဂါများ။
၃	ဥစ္စာဝန်ကြွယ်ဝမှုပြေ (Wealth Ranking)	ချမ်းသာ၊ အလယ်အလတ်၊ နွမ်းပါးစေသောအုပ်စုများ။	၇	၇	ကျေးရွာလူမှုပွားများရေး၊ အခြေအနေကိုခွဲခြားသတ်မှတ်နိုင်ရေးအတွက် အခြေခံစံနှုန်းများ၊ သတ်မှတ်မှုလူထုအားလုံးသဘောတူသတ်မှတ်ခြင်း။
၄	ကျားမ ဗင့်ကွဲအိမ်သုံးသပ်ခြင်း (Cob Web)	ကျေးရွာရှိအမျိုးသားနှင့်အမျိုးသမီး များ။	၁၄	၁၅	အမျိုးသားနှင့်အမျိုးသမီးများ တန်းတူအဖွဲ့အစည်းများနှင့်ပူးပေါင်းဆောင်ရွက်ခြင်း၊ အရင်းများကိုဖော်ထုတ်တွေ့ရမည့်ခြင်း။
၅	အရင်းအမြစ်အသုံးပြုမှုပုံစံပြေ (Asset Mapping)	ကျေးရွာလူထုအားလုံး။	၇	၈	ကျေးရွာရှိသဘာဝအရင်းအမြစ်များနှင့်လူမှုဆိုင်ရာအရင်း အမြစ်များအားမည်သို့ကအသုံးပြုမှုမည်သို့က ထိန်းသိမ်းထားရှိခြင်း။
၆	အဖွဲ့အစည်း၊ ဗိုက်ဆက်မှုပြေ (Veen Diagram)	ကျေးရွာအုပ်စုချင်းအဖွဲ့ကျေးရွာ၊ ဖွဲ့စည်းရေးလုပ်ဆောင်နေသည့်အဖွဲ့ကျေးရွာလူထု။	၇	၇	ကျေးရွာအတွင်းရှိအဖွဲ့အစည်းများနှင့်မည်သို့သော လုပ်ငန်းများအတွက်မည်သည့်အဖွဲ့များနှင့်ဗိုက်ဆက်ဆက်လုပ်ကိုင်ဆောင်ရွက်မှုရှိခြင်း။
၇	ကျေးရွာအခြေခံအချက်အလက် (PC 1)	အမျိုးသား၊ အမျိုးသမီးနှင့်ကျေးရွာလူထုအားလုံး။	၁၄	၁၈	အိမ်ခြေလူဦးရေ၊ လူမှု၊ ဘာသာဝင်များ၊ ကျေးရွာ အခြေခံအချက်အလက်များ ဖော်ထုတ်ခြင်း။
၈	အခက်အခဲများ၊ မျှော်မှန်းချက်များ၊ ကျေးရွာဖွံ့ဖြိုးရေးဦးစားပေးလုပ်ငန်းများဖော်ထုတ်ခြင်း။ (PC 3)	အမျိုးသား၊ အမျိုးသမီးနှင့်ကျေးရွာလူထုအားလုံး။	၁၄	၁၈	ကျေးရွာတွင်းရင်ဆိုင်နေရသော အခက်အခဲများ၊ ကျေးရွာလူထု၏ မျှော်မှန်းချက်များ၊ ကျေးရွာဖွံ့ဖြိုးရေးအတွက်ဦးစားပေးလုပ်ငန်းများဖော်ထုတ်နိုင်ရန်။

လူမှုရေးအရင်းအမြစ်ပြုစေ့ရေးနှင့်
ဆန်းစစ်ခြင်း”

ပါဝင်သူတို့၏ - က+မ=ပ
- ၇+၇=၁၄ဦး
ကျေးဇူး - ဝင်းကမော့

ရက်စွဲ-7.6.219

- ဝင်းကမော့ကျေးဇူးတင်အဖို့
အားဖြင့် လမ်း၊ မြေ၊ နှစ်၊ ဖြစ် အသက်
မွေးကြပါသည်။

- ဝင်းကမော့ကျေးဇူးတင် ဝမ်းစာယူယုံဖို့အ
တွက် နှစ် ငါးနှစ်ကြပါသည်။

- မိုးရာသီတွင် တခြားရွာများသို့ အားသာ
ရန်အကဲခံကြပါသည်။

- ရေ၊ မစိုကောင်း ဖြစ်အောင် လောင်းရွာကျွန်းဆေး
ပေးခန်း၊ နှိုင်းစွဲ ၊ ဘားဆေးရုံတို့ကို အားထား
ကြပါသည်။

၂။ ရာသီခွင်ပြပြကွဲဒီနီ (Seasonal Cleander)

ရာသီခွင်ပြပြကွဲဒီနီ
 ပါဝင်သူတို့: ၈၇ - ၈၈ + ၈၉ = ၁၇၆
 - ၉၅ + ၉၇ = ၁၈၂

ကျေးဇူး - ဝင်းကစား
 ရက်စွဲ - 7.6.2019

အကြောင်းအရာ	တနင်္ဂနွေ	တနင်္လာ	မင်္ဂလာ	ဗုဒ္ဓဟူး	သောတ	အင်္ဂါ	အင်္ဂါ	အင်္ဂါ	အင်္ဂါ	အင်္ဂါ	အင်္ဂါ	အင်္ဂါ
ရာသီဥတု	☀	☀	☀	☁	☁	☁	☁	☁	☁	☁	☁	☀
လယ်		မယ်	မယ်	မယ်	မယ်	မယ်	မယ်	မယ်	မယ်	မယ်	မယ်	
နှမ်း						မယ်	မယ်			မယ်	မယ်	
ထင်းခွေ												- -
ပွဲတော်		မင်္ဂလာ စတင်ပွဲ		အင်္ဂါ မင်္ဂလာ ပွဲတော်						မင်္ဂလာ	အင်္ဂါ မင်္ဂလာ ပွဲတော်	အင်္ဂါ မင်္ဂလာ ပွဲတော်
အားလပ်ရက်	-	-										- -

၅၁၅ နှစ်ပြေကွန်ဆေးမွေးခြင်းနှင့် ဆန်းခဲခြင်း

၂၇၅၅ - 7.6.2019

ကျေးဇူး - ဝင်းကော
 ပါဝင်သူဦးရေ - $m + m = ၂m$
 - $၅ + ၅ = ၁၀$ ဦး

- * ဝင်းကော ကျေးဇူးတွင် တပို့တွဲ၊ တပေါင်း၊ တဆန်း၊ ကဆုန်လများတွင် ရေပူပြိုး၊
 ဒုပုန်၊ ဝါဆို၊ ဝါခေါင်၊ စောက်သလင်း၊ သီတင်းကျွတ်လများတွင် ဖိုးရွာသည်၊ ဒုတိယ
 ပြာဆို၊ တပို့တွဲလတွင် စားပါသည်။
- * ဝင်းကော ကျေးဇူးတွင် လပင်နှင့် ဒွမ်း ကိုဒဂ စိကလုပ်ကိုင်ကြသည်။ တဆန်း၊ ပြာဆို၊
 တပို့တွဲ၊ တပေါင်းလမှ လွဲ၍ ကျန်လများတွင် လပင်လုပ်ငန်းများကို လုပ်ကိုင်ပြီး
 စောက်သလင်း၊ ဒုတိယ ပြာဆိုလများတွင် ဒွမ်း စိုက်ခြင်းကို လုပ် ကိုင်ကြသည်။
- * ဝင်းကော ကျေးဇူးသည် တပို့တွဲ၊ တပေါင်းလများ တွင် စားခွေကြသည်။
- * ဝင်းကော ကျေးဇူးသည် တဆန်း၊ ဒုပုန်၊ စောက်သလင်း၊ သီတင်းကျွတ်၊ ဒုတိယ
 လမှ လွဲ၍ ကျန်လများတွင် မွဲစောက်များ ကျင်းပကြသည်။
- * ဝင်းကော ကျေးဇူးသည် ကဆုန်၊ တပို့တွဲ၊ တပေါင်းလများတွင် ကလောင် နည်းပါး၍
 အားလပ်ကြသည်။

ဥစ္စာရေးကြွယ်ဝမှုပြဇယား
 ပါဝင်သူဦးရေ - ၅ + ၇ = ၁၂
 ရက်စွဲ - 7.6.2019
 ရေချိုးရာ - ၀၆:ကမော့

အဆင့်	ဘက်မှတ်ချက်	ဒိုင်စီဆိုင်ရာ အရေအတွက်	ရာခိုင်နှုန်း
အဆင့်မြေ ဆေးအုပ်စု	ကား၊ ဆိုင်ကယ်၊ လယ်၊ ရွှေ၊ ပျဉ်ဆောင်အိမ်၊ တိုက် အိမ်	၅	၁၁.၉ %
အလယ်အ လတ်အုပ်စု	ဆိုင်ကယ်၊ ခွား၊ ပျဉ်ဆောင် အိမ်၊ တိုက်ပူ အိမ်၊	၇	၁၆.၆၇ %
အဆင့်မြေ ဆေးအုပ်စု	ဘဏ်အိမ်၊ ခွံ၊ ဆိုင်ကယ်၊ စက်ကား	၃၀	၇၁.၄၃ %
စုစုပေါင်း		၄၂	၁၀၀ %

“ဥစ္စာမရကြပေဘဲ ဝမ်းပျက်လာသော သူတွေအတွက် ဖြစ်နိုင်သမျှ စစ်
 ဖြင့်”

ကြံ့ခိုင် - ၁. ၇. ၂၀၁၈.

ကျေးဇူး = ဝင်းကမော.

$$\begin{aligned} \text{ပါဝင်သူနှိုင်းရ} &= ၈ + ၆ = ၁၄ \\ &= ၅ + ၇ = ၁၂ \end{aligned}$$

- ဝင်းကမော. ကျေးဇူးသန့် အဆင်ပြေသော အုပ်စု
 အဆင်မပြေသော အုပ်စု ၊ အလယ်အလတ် အုပ်စု
 ဟူ၍ သုံးအုပ်စု နှင့် သတ်မှတ်ထားပါသည်။

- အဆင်ပြေသော အုပ်စုတွင် ကား၊ ဆိုင်ကယ်၊ လယ်၊
 ကျွဲ၊ ပျဉ်ဆောင်အိမ်၊ တိုက်အိမ် တို့ အများအားဖြင့်
 ပိုင်ဆိုင်ထားကြပါသည်။

- အလယ်အလတ် အုပ်စုတွင် အများအားဖြင့် ဆိုင်ကယ်
 နှား၊ ပျဉ်ဆောင်အိမ် ၊ တိုက်ပုအိမ်တို့ ပိုင်ဆိုင်ထား
 ကြပါသည်။

- အဆင်မပြေသော အုပ်စုတွင် သစ်အိမ်၊ မြဲ၊ ဆိုင်ကယ်
 စက်ကိရိ. တို့ ပိုင်ဆိုင်ထားကြပါသည်။

ပင့်ကူအိမ် ဆန်း စစ်ခြင်း (အမျိုးသား)

ပါဝင်သူဦးရေ - ၁၄ ဦး (က)

ရက်စွဲ - 7.6.2019

ကျေးဇူး - ဝင့်ကလေး

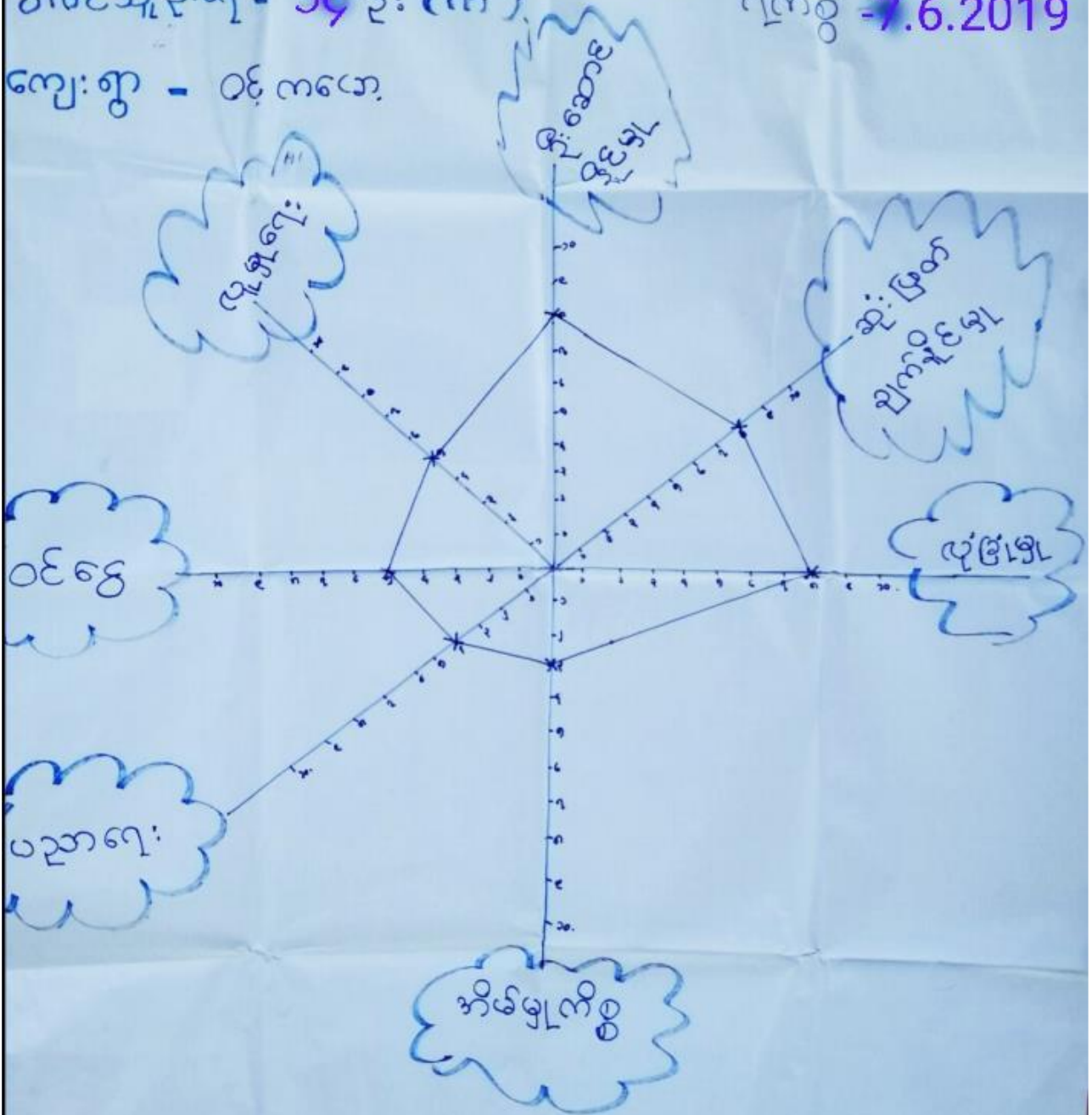

ပဋိကုဏ်အား ခွဲခြားခြင်း (မပျိုးသမီး)

ပရိဝေဒနာပျိုးကျ - ၁၅ ဦး (မ)

နှက်ဖွဲ့ - 7.6.2019

ကျေးဇူး - ဝင်းကဝေ

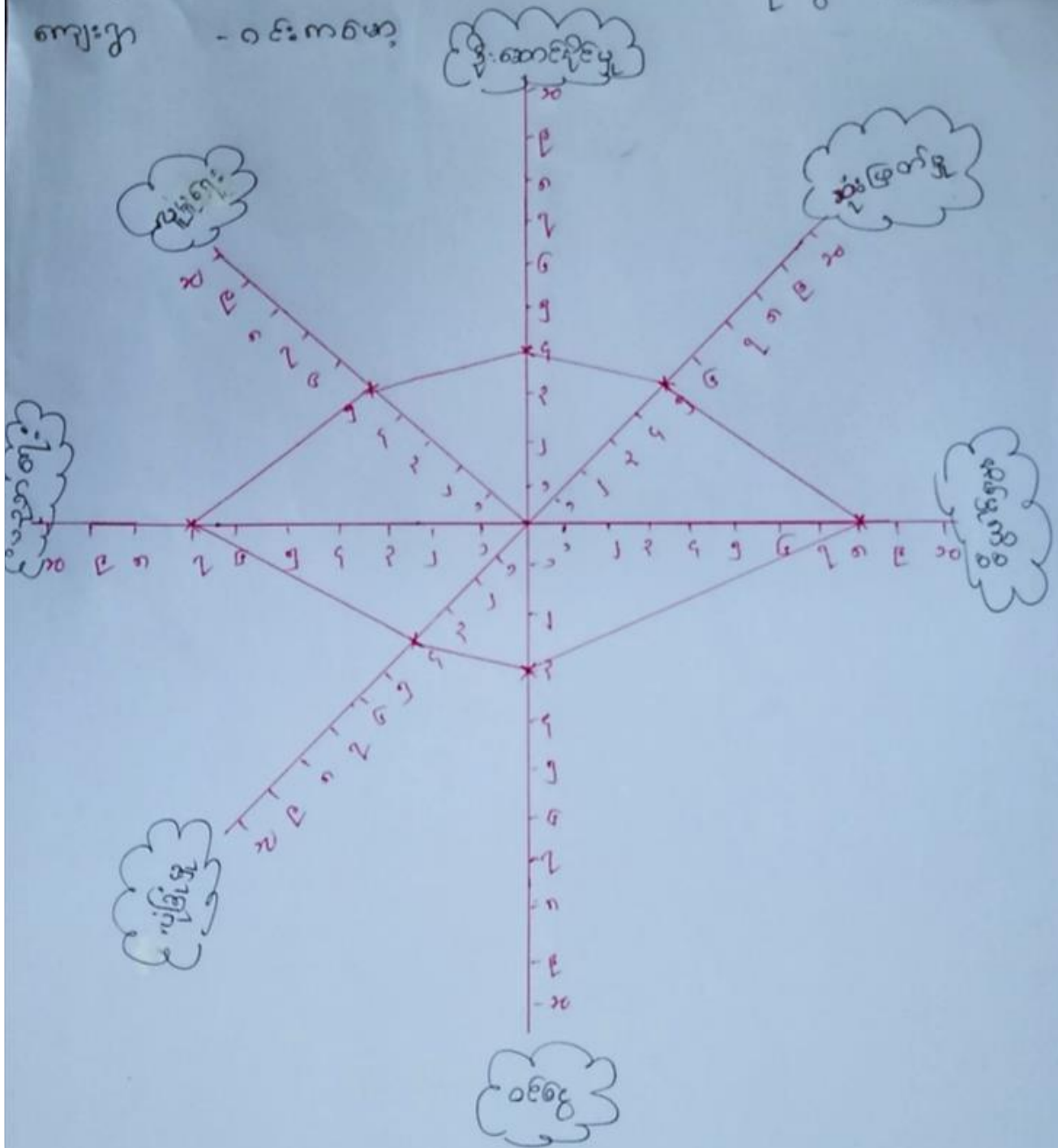

ပင်ကူအိမ်ဆန်းဝတ်ခြင်း (အမျိုးသမီး + အမျိုးသား)

ပါဝင်သူဦးရေ - ~~၃၅~~ $က + မ = ၂၀$
 $၁၄ + ၁၅ = ၂၉$
ကျား - ဝင်းကမော့

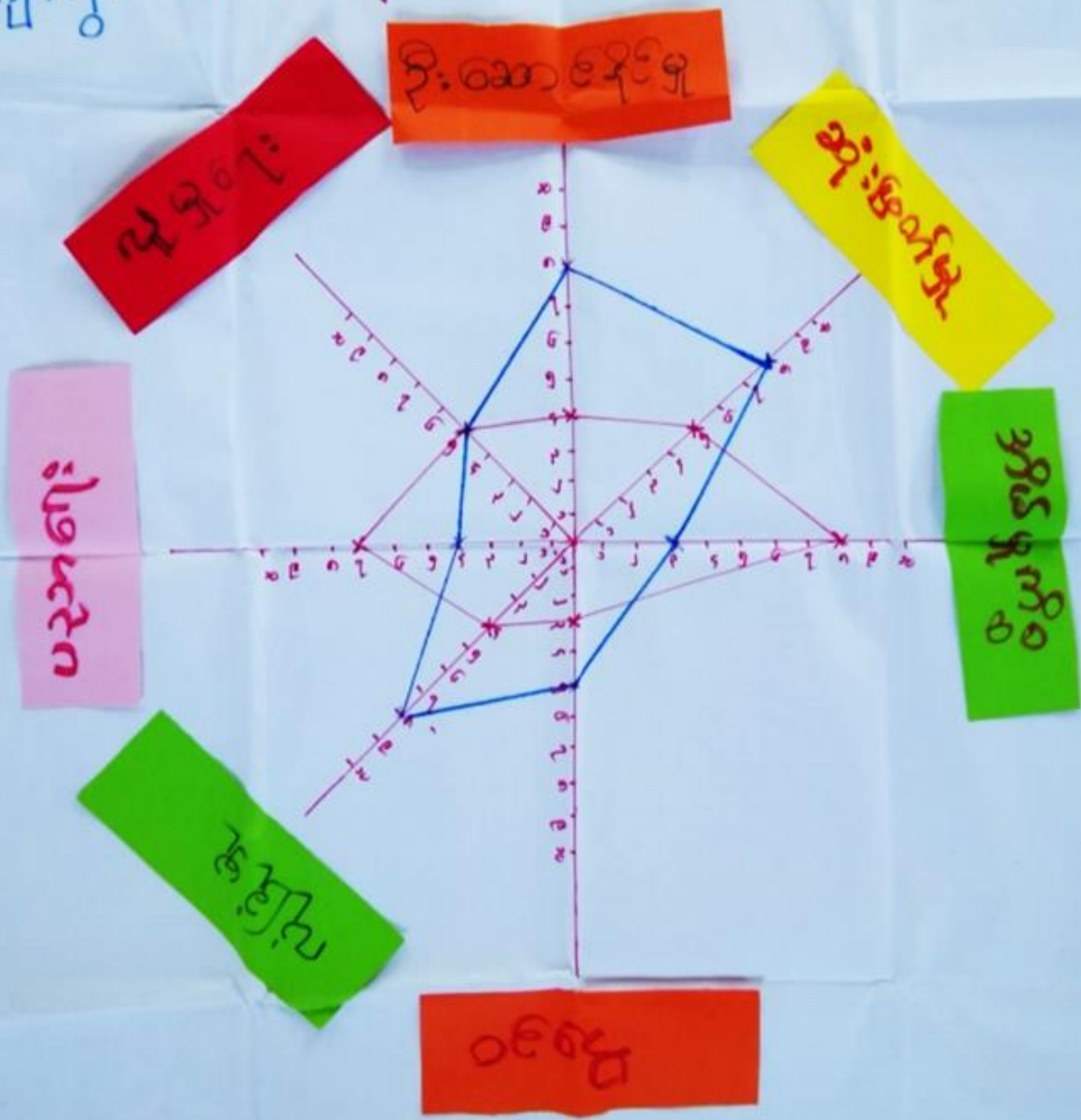

ရက်စွဲ- 7.6.2019

ရက်စွဲ- ၁.၉.၂၀၁၉

ပင်ကူအိမ်ဆန်း စစ်ခြင်း

ဆွေးနွေးခြင်းနှင့် သုံးသပ်ခြင်း

ရက်စွဲ - 7.6.2019

ကျေးဇူး - ဝမ်းကစား
ပါဝင်သူဦးရေ - $n + m = ၁၄ + ၁၅ = ၂၉$

- အမျိုးသမီးများ အတွေ့အကြုံမရှိခြင်း တွေဝေခြင်း ကြောင့် ဦးဆောင်နိုင်မှုနှုန်း ဆုံးဖြတ်နိုင်မှုကိုတွင် အားနည်းရခြင်း ဖြစ်သည်။
- ရှေးရိုးစွဲများကြောင့် အမျိုးသမီးများ အိမ်မှုကိစ္စတွင် ပိုမိုထုပ်ကိုင်ကြပါသည်။
- အမျိုးသမီးများ ပညာရေးတွင် ပိုမိုအားသာရခြင်းမှာ ဝိဂိုယ ဝိမိုအားစိုက်သော ကြောင့်ဖြစ်သည်။
- အမျိုးသမီးများသည် အိမ်မှုကိစ္စပိုမိုထုပ်ကိုင်ရခြင်းကြောင့် ဝင်ငွေပိုမိုနည်းပါးရပြီး ပတ်ဝန်းကျင်အခြေအနေကြောင့် လုံခြုံမှု အားနည်းရခြင်း ဖြစ်သည်။

အရင်းအမြစ်အသုံးစွဲမှုပြဇယား

ကျေးရွာ - 7.6.2019

ကျား

မ

ကျေးရွာ - ဝင်းကမော့

ပါဝင်သူစိုးစု - က + မ = ပဲ

ကျား + မ ၇ + ၈ = ၁၅

ကျောင်း

ဘုန်းကြီးကျောင်း

ဇာပ်

လယ်၊ ယာ၊ ကိုင်း

ဆိုင်ကယ်

ကား

ဒဂုန်ဒဂုန်ထိန်ထိန်ချယ်မှုပုံစံပြတယာ:

ရက်စွဲ - 7.6.2019

ကျား

မ

ကျေးဇူး - ဝမ်းကမော့

ပါဝင်သူစိုးစု - က + မ = ပ

ကျား + မ = ၉ + ၈ = ၁၇

ကျောင်း

ဘုန်းကြီးကျောင်း

ထမ်း

လယ်၊ ယာ၊ ကိုင်း

ဆိုင်ကယ်

ကား

ပိုင်ဆိုင်မှုကွေးမွေးခြင်းနှင့် ဆိုးဝမ်းခြင်း

ရက်စွဲ-7.6.2019

ပါဝင်သူဦးရေ-က+မ=၂
- ၅ + ၈ = ၁၅

ကျေးဇူး - ဝင်းကမော့

- ဝင်းကမော့ကျေးဇူးသည် ^{စာသစ်} ကျောင်း ၊

ဘုန်းကြီးကျောင်း ၊ လမ်း ၊ ဖယ် ၊ သာ ၊

ကိုင်း ၊ ကား ၊ ဆိုင်ကယ် များကို အမျိုးသမီး

နှစ်အမျိုးသား အတူတူ သုံးစွဲကြပြီး ဖိန်း ညွှန်

ကြပါသည် ။

- ဘောလုံးကွင်းကိုလည်း အမျိုးသမီးနှစ် အမျိုးသား အတူတူ သုံးစွဲကြပါသည်။

- ဝင်းကမော့ကျေးဇူးတွင် အမျိုးသမီး နှစ် အမျိုးသား ဝန်းတူအခွင့်အရေး ရကြပါသည်။

အဖွဲ့အစည်း: ချိတ်ကပ်မှု (ကျေးဇူးအတွက်)

ရက်စွဲ - 7.6.2019

ကျေးဇူး - သိကမော့

ပါဝင်သူများ - ၈ + ၈ = ၁၆
- ၇ + ၇ = ၁၄



အုပ်ချုပ်ရေး
ဦးစီးအဖွဲ့

ကျန်းမာရေး
အဖွဲ့

ပုံနှိပ်မှု
အဖွဲ့

ကျေးဇူး
ကျေးဇူး

အဖွဲ့

အဖွဲ့

အဖွဲ့

အာဖွဲ့အစဉ်းချိတ်ဆက်မှုပြုလုပ်သော အခန်းအခန်းနှင့်
ဆန်းစစ်ခြင်း။

ကျွန်း - 7.6.2019

ကျေးဇူး - ဝင်းကမော
ပါဝင်သူတို့၏ - က + မ = ပ
၇ + ၇ = ၂၉

* ဝင်းကမော ကျေးဇူး အတွင်းတွင် ရုပ်ပုံရုပ်ယ အဖွဲ့၊
ကျောင်း၊ စက်ယခိုအဖွဲ့၊ လူပင် မောင်မောင်အဖွဲ့၊
ခမ္ဘာကြော်အဖွဲ့၊ နှင့် လှိုင်ရမ်းအဖွဲ့များ ပါဝင်ပါသည်။ ကျေးဇူး
အပြင်တွင် အုပ်ချုပ်ရေးအဖွဲ့၊ ကျန်းမာရေးအဖွဲ့၊
တို့ ပါဝင်ပါသည်။

* ရုပ်ပုံရုပ်ယ အဖွဲ့သည် ဤတွင်း သာရေးရာရေးကိစ္စ
များ၊ ကျေးဇူး ဖွဲ့ဖြိုး တိုးတက်ရေး လုပ်ငန်းများကို
ကူညီလုပ်ကိုင်ပေးရာတွင် အများဆုံးဖြစ်ပါသည်။

* ကျေးဇူး အတွင်း၊ အပြင် ဤအဖွဲ့များ အားလုံး
သည် ကျေးဇူး ဖွဲ့ဖြိုး တိုးတက်ရေး အတွက်
ကျေးဇူး ဖွဲ့ဖြိုး ကူညီလုပ်ကိုင်ကြပါသည်။

၇။ ကော်မတီဝင်များရွေးချယ်ခြင်းနှင့် ကျေးရွာဖွံ့ဖြိုးရေးအစီအစဉ် ဆောင်ရွက်မှုမှတ်တမ်း



(ခ) အခြေခံအဆောက်အအုံ အသုံးအဆောင်များ

စာသင်ကျောင်း	အမှတ် ခြံမပါ	ကျွန်းမာရေး	အမှတ် ခြံမပါ	ဘာသာရေး အဆောက် အအုံများ	အမှတ် ခြံမပါ
မူကြိုကျောင်း	<input type="checkbox"/>	တိုက်နယ်ဆေးရုံ	<input type="checkbox"/>	ဝေတီ	<input checked="" type="checkbox"/>
မူလတန်းကျောင်း	<input type="checkbox"/>	ကျွန်းမာရေးဌာန	<input type="checkbox"/>	ဘုန်းကြီးကျောင်း	<input checked="" type="checkbox"/>
မူလနှစ်ကျောင်း	<input type="checkbox"/>	ကျွန်းမာရေးဌာနခွဲ	<input type="checkbox"/>	ဟိန္ဒူဘုရားကျောင်း	<input type="checkbox"/>
အလယ်တန်းကျောင်း	<input type="checkbox"/>	ဆေးပေးခန်း	<input type="checkbox"/>	ရေစိမ့်ယာန်ကျောင်း	<input type="checkbox"/>
လယ်လွန်ကျောင်း	<input checked="" type="checkbox"/>	အခြား	<input type="checkbox"/>	ဗလီ	<input type="checkbox"/>
အထက်တန်းကျောင်း	<input type="checkbox"/>			အခြား	<input type="checkbox"/>
အခြား	<input type="checkbox"/>				
မှတ်ချက်		မှတ်ချက် မရှိပါ		မှတ်ချက်	

(ဂ) ကျွမ်းကျင်သူများမှတ်တမ်း (ကျေးရွာတွင်နေထိုင်သော သို့မဟုတ် တခြားရွာမှလာရောက်သော ကျွမ်းကျင်သူများ)

(ခ) စာသင်ကျောင်း			(၂) ကျွန်းမာရေး			(၃) လက်မှုပညာရှင်		
	ရွာတွင်နေ ထိုင်သူ	အခြားရွာမှ လာသူ		ရွာတွင်နေ ထိုင်သူ	အခြား ရွာမှ လာသူ		ရွာတွင် နေထိုင်သူ	အခြားရွာ မှလာသူ
မူလတန်းပြဆရာ/မ	<input checked="" type="checkbox"/>	<input checked="" type="checkbox"/>	ဆရာဝန်	<input type="checkbox"/>	<input type="checkbox"/>	လက်သမား	<input checked="" type="checkbox"/>	<input type="checkbox"/>
အထက်တန်းပြဆရာ/မ	<input type="checkbox"/>	<input type="checkbox"/>	လက်ထောက် ကျွန်းမာရေးပျား	<input type="checkbox"/>	<input type="checkbox"/>	ပန်းရံ	<input checked="" type="checkbox"/>	<input type="checkbox"/>
အလယ်တန်းပြဆရာ/မ	<input type="checkbox"/>	<input checked="" type="checkbox"/>	အမျိုးသမီးကျွန်းမာရေး ဆရာမ	<input type="checkbox"/>	<input type="checkbox"/>	လှုပ်စစ်ကျွမ်းကျင် ပီးသမား	<input type="checkbox"/>	<input type="checkbox"/>
မူကြိုဆရာ/မ	<input type="checkbox"/>	<input type="checkbox"/>	သားဖွားဆရာမ	<input type="checkbox"/>	<input type="checkbox"/>	ရေပိုက်သွယ်သူ	<input type="checkbox"/>	<input type="checkbox"/>
အခြား	<input type="checkbox"/>	<input type="checkbox"/>	ပြည်သူ့ကျွန်းမာရေးလုပ်သား	<input type="checkbox"/>	<input type="checkbox"/>	ကပ်ပြင်ဆရာ	<input type="checkbox"/>	<input type="checkbox"/>
မှတ်ချက်			မှတ်ချက် မရှိပါ			မှတ်ချက်		

(ဃ) ကျေးရွာသို့ရောက်ရှိနိုင်သည့် လမ်းအခြေအနေ / ကျေးရွာတစ်ရွာသည် ၎င်း၏ ကျေးရွာအုပ်စုနှင့် ဆက်သွယ်ထားသော လမ်းအခြေအနေ (အောက်ပါဝင်္ဂကိုပိုင်းပါ)

ကျောက်ကြမ်းလမ်း ကတ္တရာလမ်း ကွန်ကရစ်လမ်း မော်တော်ဆိုင်ကယ်လမ်း
 ကျောက်ခင်းလမ်း မြေသားလမ်း လူသွားလမ်း အခြား _____

(င) ကျေးရွာဖွံ့ဖြိုးမှုစီမံချက်

(၁) လူထုဗဟိုပြုစီမံကိန်းမစတင်မီ ဤကျေးရွာတွင်ကျေးရွာဖွံ့ဖြိုးမှု စီမံချက်ရှိခဲ့ပါသလား?

(၂) ရှိခဲ့ပါလျှင် ဤစီမံချက်ကို မည်သည့် ခုနှစ်တွင်ပြင်ဆင်ခဲ့ပါသနည်း?

(၃) ဤစီမံချက်ကို မြို့နယ်မှအတည်ပြုခဲ့ပါသလား?

ပိုင်းပါ
 ရှိပါသည်/မရှိပါ/မသိပါ

နှစ်-----/မသိပါ

မြို့နယ်သည်/မမြို့နယ်/မသိပါ

(၁) ခရီးအကွာအဝေး

(၁) ဤကျေးရွာ၏ပဟိုမှ ၎င်းကျေးရွာအုပ်စု၏ပဟိုအထိ ခရီးပိုင်မည်မျှကွာဝေးသနည်း? ^{2 mile} မိုင်-----/ပသိပါ

(၂) ဤကျေးရွာမှ ၎င်းကျေးရွာအုပ်စုပဟိုအထိ သွားလာရာတွင်ကြာမြင့်သည့်အချိန်။

ခြောက်သွေ့ရာသီတွင်ကြာချိန် 15 မိနစ် ထော်လာရီ/မော်တော်ဆိုင်ကယ်/ခြေလျင်/လာ/မော်တော်ဘုတ်/အခြား-----

မိုးရာသီတွင်ကြာချိန် 30 မိနစ် ထော်လာရီ/မော်တော်ဆိုင်ကယ်/ခြေလျင်/လာ/မော်တော်ဘုတ်/အခြား-----

(ခ) ပတ်ဝန်းကျင်ဆိုင်ရာ သဘာဝဘေးအန္တရာယ်

ဤကျေးရွာတွင် ရေကြီးခြင်းကဲ့သို့ သဘာဝဘေးအန္တရာယ်ကျရောက်ဖူးခြင်း ရှိပါသလား။

မရှိပါ

ရှိပါသည်

ရှိလျှင်ဖော်ပြပါ - ရေကြီး (2012) 2013၊ 2014၊ 2015၊ 2016

(ဂ) ကျေးရွာတွင် ဖွဲ့စည်းထားသော အဖွဲ့အစည်းများ

လူထုပဟိုပြုစီမံကိန်းမတိုင်မီ ဤကျေးရွာတွင် ကျေးရွာဖွံ့ဖြိုးရေးအတွက် အစိုးရ (သို့) ရွာသားများကိုယ်တိုင် (သို့) စီမံကိန်းတစ်ခုခုမှ ဖွဲ့စည်းထားသည့် အဖွဲ့အစည်းများရှိပါသလား။

(၁) မရှိပါ

(၂) -----

(ဈ) အထွေထွေအုပ်ချုပ်ရေး ဦးစီးဌာန (GAD) မှ မှတ်တမ်းတင်ထားခြင်း

ဤကျေးရွာသည် အထွေထွေအုပ်ချုပ်ရေး ဦးစီးဌာန (GAD) မှ မှတ်တမ်းတင်ထားမှု ရှိပါသလား။

မရှိပါ

ရှိပါသည်

ကျေးရွာခေါင်းဆောင်

အမည် ဦး ချီး ချီး

လက်မှတ်

နေ့. 22.5.2019

လူထုစည်းရုံးရေးမှူး

အမည် ဒုန်းစားစားလွင်

လက်မှတ်

နေ့. 22.5.2019

၉။ စီမံကိန်းစက်ဝန်းအချိန်ဇယား(PC 2)

ပုံစံ - ၈ - ၂ - စီမံကိန်းစက်ဝန်းအချိန်ဇယား (PC 2)

လမ်းညွှန်ချက်၊ သက်ဆိုင်ရာလူထုစည်းရုံးရေးမှူး/လက်ထောက်နည်းပညာမှူးများမှ စီမံကိန်းစက်ဝန်းအဆင့်တစ်ခုစီပြီးစီးတိုင်း ကျေးရွာနှင့် ကျေးရွာအုပ်စုအတွက် ကြိုပုံစံကို ခြည့်သွင်းရမည်။

စည်းရုံးရေးမှူး/ဝန်ထမ်း အမည် နန်းအေးအေးလွင်

နေ့စွဲ ၇.၆.၂၀၁၉

စက်ဝန်းအားအမှတ်ခြိပ်ပါ စက်ဝန်း(၁) စက်ဝန်း(၂) စက်ဝန်း(၃) စက်ဝန်း(၄)

ပြည်နယ်/တိုင်း ကချင် မြို့နယ် လျိုင်ကွဲ ကျေးရွာအုပ်စု ကွဲ ကျေးရွာ ဝမ်းကေဗွေ

စီမံကိန်းဆောင်ရွက်မှုအဆင့်များ	နေ့စွဲ		အစည်းအဝေးတွင်တက်ရောက်သူအရေအတွက်					အိမ်ထောင်စုပေါင်း	အိမ်ထောင်စု %
	စတင်သည့်နေ့	ပြီးဆုံးသည့်နေ့	အမျိုးသားအရေအတွက်	အမျိုးသမီးအရေအတွက်	အိမ်ထောင်စုအရေအတွက်	လူမျိုးစုတက်ရောက်သူအရေအတွက်နှင့် လူမျိုးစုအမည်			
၁။ ကျေးရွာစီမံကိန်း မိတ်ဆက်အစည်းအဝေး	၇.၆.၂၀၁၉	၇.၆.၂၀၁၉	14	15	29	29	ကျင်	53	54.7%
၂။ ကျေးရွာဖွံ့ဖြိုးရေး စီမံချက်ရေးဆွဲခြင်းအစည်းအဝေး	၇.၆.၂၀၁၉	၇.၆.၂၀၁၉	14	15	29	29	ကျင်	53	54.7%
၃။ ကျေးရွာအုပ်စု လုပ်ငန်းဆုံးဖြတ်ချက်ချသည့် အစည်းအဝေး									
၄။ မြို့နယ်အဆင့် စီမံကိန်းရေးဆွဲရေး နှင့် အကောင်အထည်ဖော်ရေးကော်မတီ၏ စီမံကိန်း သုံးသပ်မှု အစည်းအဝေး			၀၀	၀၀	၀၀	၀၀			
၅။ မြို့နယ် စီမံကိန်းရေးဆွဲရေး နှင့် အကောင်အထည်ဖော်ရေး ကော်မတီ၏ဆုံးဖြတ်မှုကို ရွာသို့ အသိပေး အကြောင်းကြားသည့် အစည်းအဝေး									
၆။ စီမံကိန်းလုပ်ငန်းခွဲစီမံချက်ရေးဆွဲခြင်း အစည်းအဝေး									
၆.၁။ စီမံကိန်းလုပ်ငန်း အကောင်အထည်ဖော်ရေးအစီအစဉ် ရေးဆွဲခြင်း									

၁၀၁ ကျေးရွာဖွံ့ဖြိုးရေးဦးစီးဌာန (PC 3)

ပုံစံ - ၈ - ၃ ကျေးရွာဖွံ့ဖြိုးရေး ဦးစီးဌာန အစီအစဉ် (Form PC 3)

လမ်းညွှန်ရွာကမ်း အဆင့်(၃) ကျေးရွာဖွံ့ဖြိုးရေးအစည်းအဝေး ပြီးဆုံးသောအခါ ကျေးရွာစီမံကိန်း အထောက်အကူပြု
 ကော်ပီပတ်သည် လူထုစည်းရုံးရေးမှူးအကူအညီဖြင့် ဤပုံစံကိုဖြည့်စွဲအောင် ဖြည့်သွင်းရမည်။

လူထုစည်းရုံးရေးမှူး/ဝန်ထမ်း အမည် ဦး ဘေးကျော်လွင်

နေ့စွဲ ၇-၆-၂၀၁၉ ဝက်ဝန်းအား အမှတ်ဖြစ်ပါ (✓) ဝက်ဝန်း(၁)
 ၈ ဝက်ဝန်း(၂) ဝက်ဝန်း(၃) ဝက်ဝန်း(၄)

ပြည်နယ်/တိုင်း ကရင် ဖြန့်ဖြူးမှု ဝန်ကြီးဌာန ကရင် ကျေးရွာ ဝဇ္ဇာကော

၈။ အစီအစဉ်အတိုင်း အဆုံးအမပေးရမည့် အစည်းအဝေး - ယခုလက်ရှိအခြေအနေတွင် ဤကျေးရွာဖွံ့ဖြိုးတိုးတက်ရေးအတွက်
 အဓိက အခက်အခဲအတိုင်းအဆုံးအမပေးရမည့် မည်သည့်အရာဖြစ်ပါသနည်း။ (အမျိုးသား/သမီး အနည်းဆုံးအစီအစဉ် ၅ ဝက်ဝန်းဖြည့်ပါ)

အမျိုးသား အဖွဲ့မှ တင်ပြသောအခက်အခဲအတိုင်းအဆုံးအမပေးရမည့်	အမျိုးသမီး အဖွဲ့မှတင်ပြသောအခက်အခဲအတိုင်းအဆုံးအမပေးရမည့်
၁ လျှပ်စစ်ဖွံ့ဖြိုးရေးအတွက် သာမန် သမား၊ အလုပ်သမားများကို ဖြည့်စွဲပေးရန်၊ အလုပ်သမားများကို ဖြည့်စွဲပေးရန်။	၁ လျှပ်စစ်ဖွံ့ဖြိုးရေးအတွက် သာမန် သမား၊ အလုပ်သမားများကို ဖြည့်စွဲပေးရန်၊ အလုပ်သမားများကို ဖြည့်စွဲပေးရန်။
၂ ရွာအတွင်း ရေအရင်းအမြစ် မလုံလောက် သောကြောင့် ကျွေးမွေးရေး၊ မွေးမြူရေးအတွက် ဖြည့်စွဲပေးရန်။	၂ မင်း၊ မြေကောင်း သောကြောင့် သွားလာ ခက်ခဲခြင်း။
၃ အသက် ၈၀ ကျော် ဖြစ်ပြီး အကျန်းမပြု သောကြောင့် အစားအသောက် ပေးအပ် ခြင်းဖြင့် ကျန်းမာရေး ဖြည့်စွဲပေးရန်။	၃ ကျောင်းအဆင့်မြင့်ကျောင်း မလုံလောက် သောကြောင့် ကလေးများ အစားအသောက် ပေးအပ်ခြင်း။
၄ အခြားအဖွဲ့အစည်းများ သောကြောင့် ကွာသွား မှု၊ ကျန်းမာရေး၊ အားအင် မလုံလောက် အသက်ပေးခြင်းဖြင့် ကျန်းမာရေး ဖြည့်စွဲပေးရန်။	၄ ငွေရရှိရန် တွန်း ဖြောက်သောကြောင့် အသက်ပေးခြင်းဖြင့် ကျန်းမာရေး ဖြည့်စွဲပေးရန်။
၅ ရွာအတွင်း ရေအရင်းအမြစ် မလုံလောက် သောကြောင့် ကျွေးမွေးရေး၊ မွေးမြူရေးအတွက် ဖြည့်စွဲပေးရန်။	၅
၆ အသက် ၈၀ ကျော် ဖြစ်ပြီး အကျန်းမပြု သောကြောင့် အစားအသောက် ပေးအပ် ခြင်းဖြင့် ကျန်းမာရေး ဖြည့်စွဲပေးရန်။	၆
၇ ကျောင်းမရှိသော မလုံလောက်သော ကြောင့် ကလေးများ အစားအသောက် ပေးအပ်ခြင်း။	၇
၈	၈
၉	၉
၁၀	၁၀

၁။ မျက်မှန်းခြင်း - နောင်လာမည့် (၅) နှစ် အတွင်း ကျေးဇူးတုံ့ပြန်ရေး မျက်မှန်းလျာထားရက်များအား တင်ပြပါ။

အမျိုးသားအဖွဲ့မှ တင်ပြသော မျက်မှန်းချက်များ		အမျိုးသမီးအဖွဲ့မှ တင်ပြသော မျက်မှန်းချက်များ
၁။ လျှပ်စစ်ဖို့ဂျစ်လာလျှင် ကျေးဇူးတင် များစွာအားသာလျက်ကောင်းစေပြီး ရွာသာများလည်း ခုခံအား နှော့လာ အားထပ်ထားရန်-	၁။	လျှပ်စစ်ဖို့ဂျစ်လာလျှင် ရွာသာများ နှော့ အားထပ်ထားရန် မြေလားအောင် ပြုစုပေးရန် မြေလားအောင်-
၂။ စွာတွင်လမ်း ကောင်းလာအောင် ကျေးဇူးတင် များစွာများစွာ ကျေးဇူးတင်အားထပ် လျှင် စီးပွားစားလည်း ပိုမိုကောင်းမွန် စေရန်-	၂။	လမ်းကောင်းလာအောင် ကောင်းစေရန် အားထပ်ရန်-
၃။ စာသင်ကျောင်း ကောင်းမွန်စေရန် ကျောင်းများလည်း ကျေးဇူးတင်အားထပ် ယူကာပိုမိုကောင်းမွန်စေရန်-	၃။	စာသင်ကျောင်းလုံခြုံစေရန် ကျေးဇူးတင် ကောင်းမွန်စေရန် ကောင်းစေရန် စာသင်ကျောင်းအားထပ်ရန်-
၄။ စာတတ်ပို့ရန် လမ်းဆွဲ စေရန် များစွာများစွာ ကျေးဇူးတင်အားထပ် လာအောင်-	၄။	စာတတ်ပို့ရန် ကျေးဇူးတင် ကျေးဇူးတင်အားထပ်ရန်-
၅။ ရွာတွင် ကပ်လမ်း စတင်ဖွဲ့ပါက ရွာသူ၊ ရွာသားများ ဆွေးနွေးလေ့လာ ကုန်လာအောင်-		
၆။ စာသင်ကျောင်းများအား ကျွန်ုပ်တို့က ကလေးများ ပညာသင်ကြား ကောင်းစေရန်-		
၇။ ကျောင်းပိုမိုကောင်းမွန်လာအောင် ပညာသင်ကြားရန် ဖိုမိကောင်းစေရန်-		

၈၊ လူထုပိတ်ကိန်း၏ လာမည့် (၅) နှစ်အတွက် အကျုံးဝင်သော ဦးစားပေး ဖွံ့ဖြိုးတိုးတက်မှု လုပ်ငန်း အင်အားစွမ်းအားခံပြုပါ။

အ ဆင့်	ကျေးရွာအတွက် ဦးစားပေး ဖွံ့ဖြိုးတိုးတက်မှု လုပ်ငန်းစဉ်များ	အဆိုပြုသူ (အမျိုးသားများ/ အမျိုးသမီးများ/အမျိုးသား+ အမျိုးသမီး)	ခန့်မှန်းကုန်ကျ ငွေရိတ်	အကျုံးဝင်ပေးမှုရှိသူ ခန့်မှန်းခြေ အရ အတွက်
၀	လျှပ်စစ်ဖို့.လ်.ကျ၊ (50 ဖို့)	m+၅	27500 ၀၀၀	244
၂	ဝင်းကစောရွာတွင် ဖွံ့ဖြိုးရေးလမ်း (4926'x12'x6')	m+၅	78 816 ၀၀၀	244
၃	အသစ်ကျွန်းစောင်း အသစ် (60'x30'x12')	m+၅	33400 ၀၀၀	244
၄	ဧကလွင်တို့က (20'x20' x12')	m	7200000	244
၅	ဝင်းကစော - ရွာအောက် ရွာတွင် အင်အားစွမ်း (3510'x10'x6')	m	5 616 ၀၀၀၀	244

ဃ၊ လူထုပံပံကိန်းအိ လာမည့် (၄) နှစ်အတွက် အကျုံးပင်သော ဦးစားပေး ဖွံ့ဖြိုးတိုးတက်မှု လုပ်ငန်း အစီအစဉ်များအားဖော်ပြပါ။

အဆင့်	ကျေးဇူးအတွက် ဦးစားပေး ဖွံ့ဖြိုးတိုးတက်မှု လုပ်ငန်းစဉ်များ	အဆိုပြုသူ (အမျိုးသားများ/အမျိုးသမီးများ/အမျိုးသား+အမျိုးသမီး)	အခန်းကဏ္ဍ
၁	စာအုပ်ကျောင်း ပရိတ်စာအုပ်	မမျိုး ဘား	
၂			
၃			
၄			
၅			

ခေါင်းဆောင်၊ ကျေးဇူးပံပံကိန်းအထောက်အကူပြုကော်မတီမှ အတည်ပြုသည်။

အမည် ----- ဦး နီ နီ ----- လက်မှတ် -----  ----- နေ့ရက် ----- ၇.၆.၂၀၁၇ -----

အစည်းအဝေးမှတ်တမ်း

ကျေးဇူးအပည် - ဝင်းကမော့

အချိန်/နေ့ရက်- 7.6.2019 (ဗုဒ္ဓဟူးနေ့)

ကျေးဇူးအုပ်စုအပည်- ကနီ

နေရာ - ဝေဇာန်မိတ်ပြု ကိုယ်စားလှယ်

အစည်းအဝေးပြုလုပ်ရခြင်းအကြောင်းအရာ - သန့်ရှင်းရေးအဖွဲ့အစည်းအဖွဲ့ဝင်များ

ဆွေးနွေးချက်နှင့် ဆုံးဖြတ်ချက်

ယထာဗွင်းရွာ တက်ရောက်သူများ: PC-11 ကား ကောက်ယူခဲ့ပါသည်။
 ထို့အပြင် စာတန်းကမ်းတက်တက်ဖြင့် မြေပုံနှင့် ပတ်သက်၍ လူထုအသုံးပြုစေရန်
 မြေပုံ ကျွေးမွေးရေးအဖွဲ့ ဖွဲ့စည်းတင်ပြခဲ့ပါသည်။ အစီအစဉ်က
 ကျေးဇူး ခေါင်းဆောင်မှ ကမ္ဘာ့ဗဟိုကား စီမံကိန်း ခံယူခဲ့ပါသည်။ ထို့အပြင်
 စီမံကိန်းကော်မတီ: ဇန်နဝါရီလတွင် အစီအစဉ်ကို လူထုအသုံးပြုစေရန်
 စီမံကိန်းကော်မတီ အဖွဲ့ဝင်များ ကား (၁၅) ခုဖြင့် တစ်ဆင့်ရွှေ့မည်။
 ကျေးဇူးလူထုအဖွဲ့ ဖွဲ့စည်းပေးခဲ့ပါသည်။ လူထုအသုံးပြုစေရန်အဖွဲ့
 စီမံကိန်း: ကော်မတီ ကား (၆) ခု ဖြင့် (၁၄) ပြင် ကိုယ်စား ကျေးဇူး
 လူထု နှင့် လက် ညှိနှိုင်းဆောင်ရွက် ဖွဲ့စည်း တင်ပြခဲ့ပါသည်။
 အစီအစဉ်က လူထု အသုံးပြုစေရန်အဖွဲ့: ဇန်နဝါရီလတွင် လူထု
 ပြုစုရေးကို PRA Tools (၆) ဖြင့် အစီအစဉ် ကော်မတီဖြင့် ပြုစုပေးမည်
 သန့်ရှင်း

ထိုသို့ ဆွေးနွေးရာတွင် ကျား၊ မတူကဲ့သို့ ပါဝင် ဆွေးနွေးခဲ့ပါသည်။
 အစီအစဉ်ကျ စာမျက်နှာအရေအတွက် ပါဝင်ဆုံးသတ် မတူကဲ့သို့ ပါသည်။
 ထို့နောက် လက်မှတ်ရေးထိုးစားလေးများက မဲပေးရာတွင် ဖြစ်လာရန် စွမ်းဆောင်ရည်
 ဆောင်ရွက်ခြင်းကို မြဲလေ့ရှိပါသည်။ စာမျက်နှာစီ စားလေးလုပ်ငန်း လျှောက်စစ်လမ်း
 ဖြစ်လျှင် ကျား (၅) လို စားလေးလုပ်ငန်း ကျား (၂) ကျားစားချက်
 ဆက်လက် ပြုသည်။

ထို့နောက် လက်ထောက်နည်းဇယား မြဲလေ့ ရှိပုံကို ကောင်းစွာ
 ကျော်စဉ်၊ မဝင် လက်မှတ်ရေး ထား ကျားစားလုပ်ငန်း ကျား ဖြစ်လာရန် လမ်း
 တစ်ခုပါသည်။ အစီအစဉ် ကျ စာမျက်နှာစီ စားလေး လမ်း ကျား စက်မဝင်ကား
 ဖြစ်လာ မတူကဲ့သို့ ဖြစ်ခြင်းကို စာမျက်နှာအရေအတွက် မဲပေးစွမ်းဆောင်ရည်ဖြင့် မြဲလေ့
 ရှိပါသည်။ ထို့သို့ မတူကဲ့သို့ ဝတ်ယူစားသောက်မှု မဝင် တစ်ခုပါ
 ဖြစ်လျှင် ထိုစားချက်တင်ခြောက်ရာတွင် မဲခွဲခြင်း ကျား မကျား
 စွမ်းဆောင်ရည်ပါသည်။

အစီအစဉ်ကျ လက်ထောက် နည်းဇယား မြဲလေ့ ရှိပုံကို ကောင်းစွာ
 ဆောင်ရွက် ရှောင်ရှား ကျားစားလုပ်ငန်း ကျား ဖြစ်လာရန် လမ်း
 ဆက်လက် စာမျက်နှာစီ စားလေး လမ်း ကျား စက်မဝင်ကား
 ဖြစ်ခြင်း ကျား စွမ်းဆောင်ရည်ပါသည်။

မှတ်တမ်းပြုသူ - အမည် - ဇော်နန်းအေးအေး လက်မှတ် - Aye နေ့ရက် - 7.6.2019
 အတည်ပြုသူ - အမည် - ဦးကျော်စိုး လက်မှတ် - ကျား နေ့ရက် - 7.6.2019

၁၂။ ကဏ္ဍအလိုက်ဦးစားပေးဖွံ့ဖြိုးရေးလုပ်ငန်းစဉ်များ

ဥက္ကဋ္ဌ	စဉ်	လုပ်ငန်းအမျိုးအစား	အဆိုပြုသူ (အမှန်ဖြစ်ရန်)			ခုနှစ်	ထောက်ပံ့မည့်အဖွဲ့အစည်း (သို့) ဌာန	မှတ်ချက်
			ကျား	မ	ကျား+မ			
အခြေခံအဆောက်အအုံကဏ္ဍ (လမ်း/တံတား/ရေရရှိရေး/မီးလင်းရေး)	၁	လျှပ်စစ်မီးလင်းရေး			က+မ	၂၀၁၉	DRD, CDD	
	၂	ဝင်းကမော့- ရသေ့ကုန်းရွာချင်း ဆက်လမ်း			က+မ	၂၀၁၉	DRD,CDD	
	၃	ရွာတွင်းကွန်ကရစ် လမ်း			က+မ	၂၀၁၉	DRD,CDD	
	၄							
	၅							
လူမှုစီးပွားရေးကဏ္ဍ (ပညာရေး/ကျန်းမာရေးနှင့်ဆိုင်သော အဆောက်အအုံများနှင့် အခြားလိုအပ်ချက်များ)	၁	စာသင်ကျောင်း ဆောင်အသစ်		မ		၂၀၂၀	CDD,ပညာရေး	
	၂	စာပြာညှိတိုက်	က			၂၀၂၁	CDD,ပညာရေး	
	၃							
	၄							
	၅							
သက်မွေးဝမ်းကြောင်းကဏ္ဍ (ဇိုက်ပျိုးရေး၊ မွေးမြူရေးနှင့်ဆိုင်သော အဆောက်အအုံများနှင့် အခြားလိုအပ်ချက်များ)	၁							
	၂							
	၃							
	၄							
	၅							
သဘာဝဘေးအန္တရာယ် လျော့ပါးရေး ကဏ္ဍ	၁							
	၂							
	၃							
	၄							
	၅							
အခြားကဏ္ဍ (ဌာနဆိုင်ရာများသို့ လွှဲပြောင်းနိုင်ခြင်းနှင့် အကောင်အထည်ဖော်ဆောင်ရွက်ပေးနိုင်ခြင်းမရှိသော လုပ်ငန်းများ)	၁	စာသင်ကျောင်းပရိ ဘောဂ		မ		၂၀၂၀	ပညာရေး	
	၂							
	၃							
	၄							
	၅							

