



ပြည်ထောင်စုမြန်မာနိုင်ငံတော်အစိုးရ
စိုက်ပျိုးရေး၊ မွေးမြူရေးနှင့် ဆည်မြောင်းဝန်ကြီးဌာ
ကျေးလက်ဒေသဖွံ့ဖြိုးတိုးတက်ရေးဦးစီးဌာန

National Community Driven Development Project
လူထုဖွံ့ဖြိုးရေးအစီအစဉ်၊ လှိုင်းဘွဲ့မြို့နယ်

ကျေးရွာဖွံ့ဖြိုးရေးအစီအစဉ်



ဝင်းစိန်ကျေးရွာအုပ်စု
ဝင်းစိန်ကျေးရွာ

မာတိကာ

<u>စဉ်</u>	<u>အကြောင်းအရာ</u>	<u>စာမျက်နှာ</u>
၁။	လှိုင်းဘွဲ့မြို့နယ်အခြေပြမြေပုံ	၁
၂။	ကျေးရွာမြေပုံ (တည်နေရာ)	၂
၃။	အုပ်စုတွင်ပါဝင်သော ကျေးရွာများစာရင်း	၃
၄။	ကျေးရွာအခြေခံအချက်အလက်များ (ကျေးရွာသမိုင်းကြောင်း)	၄
၅။	လူထုပူးပေါင်းပါဝင်သော လူမှုဆန်းစစ်ခြင်းနှင့် အကဲဖြတ်ခြင်း လုပ်ငန်းစဉ် (PSA/PRA) အကျဉ်းချုပ်ဇယား	၅
၆။	ကျေးရွာဖွံ့ဖြိုးရေးအစီအစဉ်အတွက်အသုံးပြုခဲ့သော PRA tools တစ်ခုချင်းစီအတွက် သုံးသတ်ချက်များ	
	၁။ ကျေးရွာလူမှုရေးနှင့်အရင်းအမြစ်ပြမြေပုံ (Social Map)	၆-၇
	၂။ ရာသီခွင်ပြပြကွဲဒီဇိုင်း (Seasonal Cleander)	၈-၉
	၃။ ဥစ္စာနေကြွယ်ဝမှုပြဇယား (Wealth Ranking)	၁၀-၁၁
	၄။ ကျား၊မ ပင့်ကူအိမ်သုံးသပ်ခြင်း (Cob Web)	၁၂-၁၃
	၅။ အရင်းအမြစ်အသုံးချမှုပုံစံပြဇယား (Asset Mapping)	၁၄-၁၅-၁၆
	၆။ အဖွဲ့အစည်းချိတ်ဆက်မှုပြဇယား (Veen Diagram)	၁၇-၁၈-၁၉
၇။	ကော်မတီဝင်များရွေးချယ်ခြင်းနှင့် ကျေးရွာဖွံ့ဖြိုးရေးအစီအစဉ် ဆောင်ရွက်မှုမှတ်တမ်း	၂၀
၈။	ကျေးရွာအချက်အလက်များ (PC 1)	၂၁-၂၄
၉။	စီမံကိန်းစက်ဝန်းအချိန်ဇယား (PC 2)	၂၅
၁၀။	ကျေးရွာဖွံ့ဖြိုးရေးဦးစားပေးအစီအစဉ် (PC 3)	၂၆-၂၇-၂၈
၁၁။	အစည်းဝေးမှတ်တမ်းများ	၂၉-၃၀
၁၂။	ကဏ္ဍအလိုက်ဦးစားပေးဖွံ့ဖြိုးရေးလုပ်ငန်းစဉ်များ	၃၁

၁။ လိုင်းဘွဲ့မြို့နယ်အခြေပြမြေပုံ

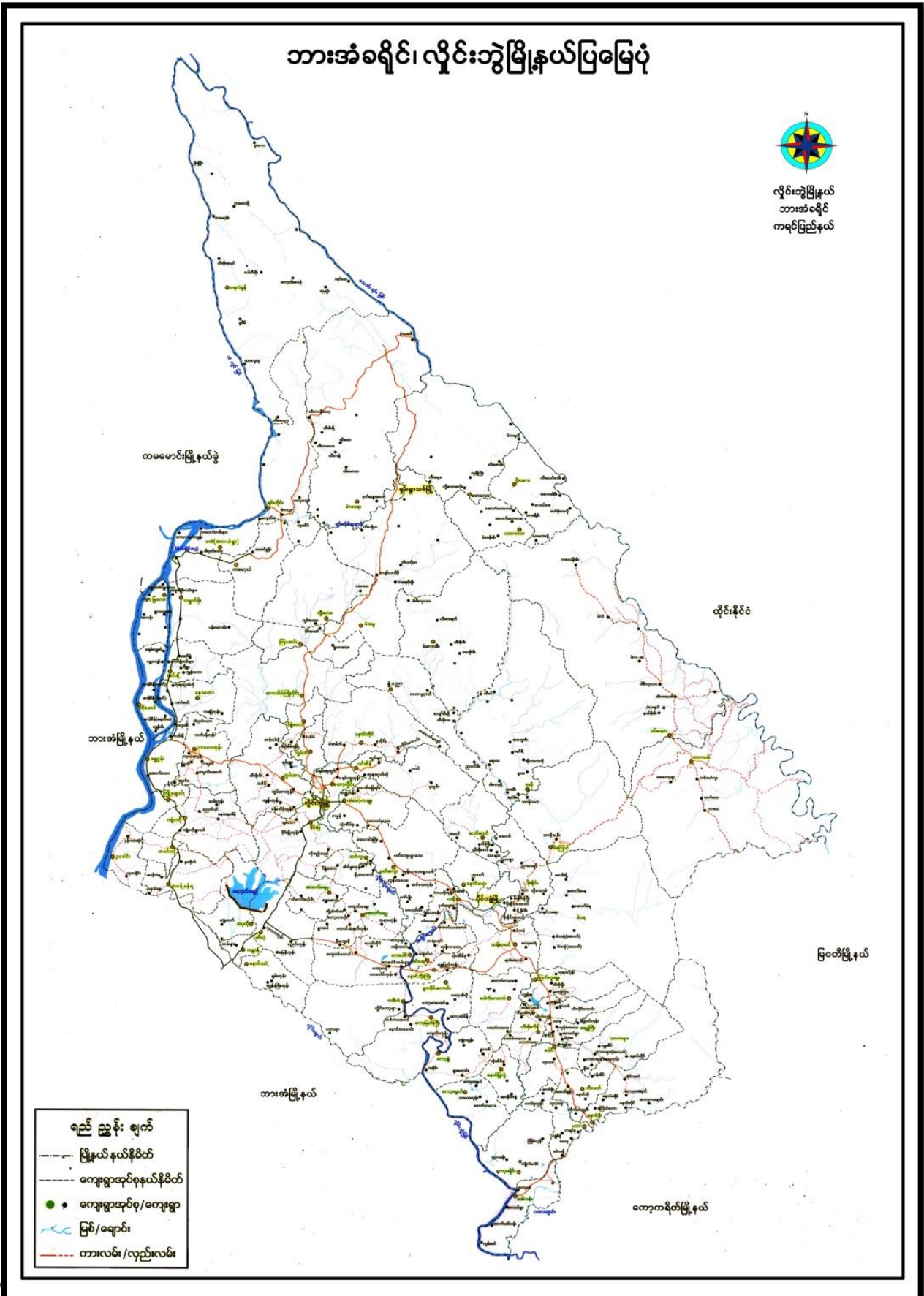

၃။ အုပ်စုတွင်ပါဝင်သော ကျေးရွာများစာရင်း

- ၁။ ဝင်းစိန်
- ၂။ ဘုရားငုတ္တီ
- ၃။ ကွမ်ဖျား
- ၄။ ကဒါ

၅။ လူထုပူးပေါင်းပါဝင်သော လူမှုဆန်းစစ်ခြင်းနှင့် အကဲဖြတ်ခြင်းလုပ်ငန်းစဉ် အကျဉ်းချုပ်ဇယား

စဉ်	အသုံးပြုခဲ့သော PRA tools များ	ဦးတည်အုပ်စုများ	အစည်းအဝေး		အဓိကဆွေးနွေးချက်များ
			ကျား	မ	
၁	ကျေးရွာအရင်းအမြစ်ပြမြေပုံ (Social Map)	ရပ်မိရပ်ဖ၊ ကော်မတီဝင်များ၊ ကျေးရွာလူထုများအားလုံး။	၂၁	၄၉	အခြေခံအဆောက်အအုံ၊ ဦးများလမ်းပန်းဆက်သွယ်ရေးအခြေအနေ၊ လယ်ယာမြေများ၊ ကျေးရွာရှိသဘာဝအရင်းအမြစ်များ။
၂	ရာသီခွင်ပြပြကွဲဒီဇိုင်း (Seasonal Cleander)	ကော်မတီဝင်များ၊ အမျိုးသား/အမျိုးသမီးဆင်းရဲနွမ်းပါးသူများ။	၄၈ ၂	၇၉ ၂	စိုက်ပျိုးရိတ်သိမ်းကာလ(တောင်ယာ၊ လယ်ယာ)၊ စီးပွားရေး၊ ဝင်ငွေရရှိမှု၊ ပြုတော်ချိန်၊ ရာသီဥတု၊ ကျန်းမာရေးဆိုင်ရာရေးရာရှိမှု။
၃	ဥစ္စာနေကြွယ်ဝမှုပြဇယား (Wealth Ranking)	ချမ်းသာ၊ အလယ်အလတ်၊ နွမ်းပါးစသော အုပ်စုများ	၄၈ ၂	၇၉ ၂	ကျေးရွာလူမှုစီးပွားရေး၊ အခြေအနေကိုခွဲခြားသတ်မှတ်နိုင်ရေးအတွက် အခြေခံစံနှုန်းများသတ်မှတ်ရန် လူထုအားလုံးသဘောတူသတ်မှတ်ခြင်း။
၄	ကျား၊ မ ပင့်ကူအိမ်သုံးသပ်ခြင်း (Cob Web)	ကျေးရွာရှိအမျိုးသားနှင့်အမျိုးသမီး များ	၄၈ ၆၃	၇၉ ၁၄၅	အမျိုးသားနှင့်အမျိုးသမီးများ တန်းတူအခွင့်အရေးရရှိမှုနှင့်မရရှိသည့် အကြောင်း အရင်းများကိုဖော်ထုတ်ဆွေးနွေးခြင်း။
၅	အရင်းအမြစ်အသုံးချမှုပုံစံပြဇယား (Asset Mapping)	ကျေးရွာလူထုအားလုံး။	၄၈ ၂၁	၇၉ ၄၈	ကျေးရွာရှိသဘာဝအရင်းအမြစ်များနှင့်လူမှုဆိုင်ရာအရင်း အမြစ်များအားမည်သူက အသုံးပြုပြီးမည်သူက ထိန်းချုပ်ထားရှိခြင်း
၆	အဖွဲ့အစည်းချိတ်ဆက်မှုပြဇယား (Veen Diagram)	ကျေးရွာအုပ်ချုပ်ရေးအဖွဲ့၊ ကျေးရွာဖွံ့ဖြိုးရေးလုပ်ဆောင်နေသည့်အဖွဲ့၊ ကျေးရွာလူထု	၄၈ ၂၁	၇၉ ၄၈	ကျေးရွာအတွင်းရှိအဖွဲ့အစည်းများနှင့်မည်သို့သော လုပ်ငန်းများအတွက်မည်သည့်အဖွဲ့များနှင့်ချိတ်ဆက်လုပ်ကိုင်ဆောင်ရွက်မှုရှိခြင်း။
၇	ကျေးရွာအခြေခံအချက်အလက် (PC 1)	အမျိုးသား၊ အမျိုးသမီးနှင့်ကျေးရွာလူထုအားလုံး	၄၈ ၁၀	၇၉ ၈	အိမ်ခြေလူဦးရေ၊ လူမျိုး၊ ဘာသာစသော ကျေးရွာ အခြေခံအချက်အလက်များ ဖော်ထုတ်ခြင်း။
၈	အခက်အခဲများ၊ မျှော်မှန်းချက်များ၊ ကျေးရွာဖွံ့ဖြိုးရေးဦးစားပေးလုပ်ငန်းများဖော်ထုတ်ခြင်း။ (PC 3)	အမျိုးသား၊ အမျိုးသမီးနှင့်ကျေးရွာလူထုအားလုံး	၆ ၅၅	၈ ၁၀၂	ကျေးရွာတွင်းရင်ဆိုင်နေရသော အခက်အခဲများ၊ ကျေးရွာလူထု၏ မျှော်မှန်းချက်များ၊ ကျေးရွာဖွံ့ဖြိုးရေးအတွက်ဦးစားပေးလုပ်ငန်းများဖော်ထုတ်နိုင်ရန်။
			၄၈	၇၉	

အဆင်း အဖြစ်ပြုစုဆွေးနွေးဆုံးမခြင်း

ကျေးဇူး - ဝင်းစိန်

ရက်စွဲ - 28.5.2019

- * ဝင်းစိန်ကျေးဇူးအဖွဲ့အစည်းဖြစ်ပြုပြုစုစုတွင်ကျေးဇူးအတွင်း ပြုစုသော အဆင်အခြေများ၊ ခွာဖြင့် ချီလင်အောင်ရေးဆွဲထား ဖြစ်သည်။
- * အမျိုးသမီးဦးဆောင်အဖွဲ့ ၁ မှာသန်စွမ်းအဖွဲ့ ၁ လှပဝနေ အဖွဲ့အစည်း ချီလင်ခွာနေပြုလုပ်ရေးဆွဲထား ဖြစ်သည်။
- * ဖြိုးဒိုင်မလွမ်း၊ မကမ်းတွင်ရှိခြင်း၊ လမ်း၊ မင်းဆက်၊ ဆွယ်ပေးကောင်း၊ နှစ် ဖြင်းများ၊ ခြောက်ကျန်၊ မာရေး၊ ကိစ္စတော်လည်းကောင်း၊ အခက်ခဲများ၊ ခွာမရှိပေ
- * မညာရေး အနေဖြင့် နှလုံးကန်၊ အထက်တန်းကျောင်းတို့တွင်ရှိသော ခြောက် အဆင်ပြုလုပ်သည်။
- * ရွာသူရွာသားများအနေဖြင့်ကျေးဇူး ဖွဲ့ဖြိုးတိုးတက်မှုများ၊ တိုတက် တက် ဖြူဖြူပါဝင် ဖြစ်သည်။ လူကြီးများသာမက လူငယ်များလည်း တက် ဖြူဖြူပါဝင် ဖြစ်သည်။

ပါးစွေးဝင်း ဆူကျား-၄၈
၂၀- ၇၇

၂။ ရာသီခွင်ပြုပြင်မှု (Seasonal Cleander)

ကျေးရွာအုပ်စု - ၀၆:၆၆
 ကျေးရွာ - ၀၆:၆၆

ရာသီခွင်ပြုပြင်မှု
 ဒုတိယအဆင့်စက်သန်း :

မျိုးနွယ် - ၇၅:၁၅
 ရက်စွဲ - ၂၀၂၂.၀၅.၂၀

အကြောင်းအရာ	၀၆:၆၆	၀၆:၆၆	၀၆:၆၆	၀၆:၆၆	၀၆:၆၆	၀၆:၆၆	၀၆:၆၆	၀၆:၆၆	၀၆:၆၆	၀၆:၆၆	၀၆:၆၆	၀၆:၆၆
ရိုက်ပျိုးရေး	-											-
ရေအေးအေး												
ပွဲတော်			-									
အားလပ်ချိန်												
ငွေ/ထွက်ငွေ	\$	\$	\$	\$	\$	\$	\$	\$	\$	\$	\$	\$
ရာဂါကျရောက်မှု	-	အန္တရာယ်	အန္တရာယ်	အန္တရာယ်	အန္တရာယ်	-	အန္တရာယ်	အန္တရာယ်	အန္တရာယ်	အန္တရာယ်	အန္တရာယ်	အန္တရာယ်
ရေအေးမှု												

ပါဝင်အဖွဲ့: ၇၅:၁၅ - ကျေးရွာ: ၀၆:၆၆ | ၀၆:၆၆

ရာသီခွင်ပြုစာဟာ. သုံးဆယ့်ချက်

ကျေးဇူး - ဝင်းစိန်

ရက်စွဲ - ၂၈.၅.၂၀၁၄

ဝင်းစိန်ကျေးဇူး၏စိုက်ပျိုးရေးအနေဖြင့်မိုး၊ စပါးကိုသာစိုက်ပျိုးကြသည်။
 ရာသီဥတုအနေဖြင့် ကဆုန်၊ နယုန်၊ ဝါဆို၊ ဝါခေါင်၊ ဧကန်သလင်းလများတွင် မိုးများရွာအနည်းငယ်
 ရေလုံလောက်စွာရှိသည်။ တပို့တွဲ၊ တပေါင်းလများတွင် နေပြင်းစွာ ရေရှားပါးသောလများဖြစ်သ
 ပွဲတော်အနေဖြင့်တန်ခူးလနှင့် ကဆုန်လတွင် အတာသင်္ကြန်ပွဲတော်နှင့် ညောင်ဇော်ပွဲတော် ဖြစ်ပြီး
 ပြင်ပဦးကားလုပ်သောလများဖြစ်ကြသည်။ နယုန်လတွင် လယ်ထွန်ခြင်း၊ ဝါခေါင်လတွင် ကောက်စိုက်ခြင်း
 ဝါဆိုသက်နိုးများ၊ ကပ်လှူပူဇော်ခြင်းများ၊ ကြောင့်နားချိန်သိပ်မရှိသောလများဖြစ်သည်။ ဝါခေါင်လ
 နှင့် ဧကန်သလင်းလတွင် ကျေးဇူးရှာချည်ဖြူဖွဲ့များနှင့် ကားလယ်ချိန်အနည်းငယ်ရှိသောလများဖြစ်သည့်
 သီတင်းလွင်လနှင့်အင်းမုန်းလများတွင် ကောက်စိုက်သိမ်းခြင်း၊ မီးထွန်းပွဲတော်၊ ကထိန်ပွဲများ
 ရှိနေခြင်းကြောင့် ကားလယ်ချိန်မရှိသောလများဖြစ်သည်။ ပြာသိုလတွင် ကရင်ခွင်ဆစ်တူ၊ တပို့တွဲတွင်
 ထမန်ပွဲတော်၊ တပေါင်းလတွင် ဘုရားပွဲတော်များရှိနေခြင်းကြောင့် ကားလယ်ချိန်နှင့် အလုပ်လုပ်ချိန်
 များစွာသောလဖြစ်သည်။

ထိုအတွက်ငွေအနေဖြင့် တန်ခူး၊ ကဆုန်၊ နယုန်၊ ဝါဆို၊ ဝါခေါင် နှင့် ဧကန်သလင်းလ
 များတွင် ငွေထွက်ငွေမျှတသောလများဖြစ်ကြသည်။ ကျန်လများတွင် ငွေထွက်များပြားထွက်ငွေ
 များစွာသောလများဖြစ်ကြသည်။

ပါဝင်ဆွေးနွေးသူ ကျား - ၄၈
 မ - ၇၉

၃။ ဥစ္စာရေးကြွယ်ဝမှုပြဿနာ (Wealth Ranking)

ဥစ္စာရေးကြွယ်ဝမှုပြဿနာ

ကျေးရွာအုပ်စု - စင်းစိန်

မြို့နယ် - လှိုင်ဘွဲ့

ကျေးရွာ - စင်းစိန်

စုစုပေါင်း - ၂၈.၅.၂၀၁၉

အစား	သတ်မှတ်ချက်	အရှိဆုံးအရေအတွက်	ရာခိုင်နှုန်း
မြေပိုင်ဆိုင်သူ	တိုက်ခန်း၊ ဘွဲ့ခန်း၊ သစ်တော၊ လယ် (၃) ဧက၊ ကား၊ ဆိုင်ကယ် TV၊ စာလောင်၊ ဖုန်း၊ လက်ဖက်ရည်	၄၇	၁၉%
အလုပ်လုပ်သူ	သစ်တော၊ ဘွဲ့ခန်း၊ လယ် (၃) ဧက၊ ဆိုင်ကယ်၊ TV၊ စာလောင်၊ ဖုန်း၊ လက်ဖက်ရည်	၉၂	၃၇%
မမြေပိုင်ဆိုင်သူ	သစ်တော၊ ဖုန်း၊ ခက်ခက်၊ လယ် (၃) ဧက၊ လုပ်ငန်းစား	၈၀	၃၃%
ခွဲစားပါသော အုပ်စု	ဝါး၊ ဖုန်း၊ ကျွဲ၊	၂၆	၁၁%

ပါဝင်အရေအတွက် - ၂၅၀ (၂၀၁၉)၊ ၂၆၀ (၂၀၂၀)

ဥက္ကဋ္ဌအဖွဲ့အစည်းအဖွဲ့ဝင်များ

ကျေးဇူး - ဝင်းစိန်

ရက်စွဲ - 28.5.2019

ဝင်းစိန်ကျေးဇူးနှင့် ဥက္ကဋ္ဌအဖွဲ့အစည်းအဖွဲ့ဝင်များအား အလုပ်အကိုင် (၄၅) နာရီ
ပိုကြောင်း တွေ့ရှိရသည်။ သင်းတိုက်မှာ (၁၁) ဖြစ်လည်အောင်အလုပ်၊ (၂၅) အလုပ်အကိုင်အောင်
၃ ဖြစ်လည်အောင်အလုပ်နှင့် (၄၅) နာရီပိုအောင်အလုပ်အကိုင်ဖြစ်သည်။

ဖွဲ့လည်အောင်အလုပ်တွင် တိုက်အိမ်၊ သစ်အိမ်များဖြင့်အောင်ကြပြီး လယ် (၄၅) ဧက
ကားဆိုင်ကား TV စတေးဗီးဇ်၊ လယ်ထွက်ကုန်အစရှိသည်ဖြင့် ပိုင်ဆိုင်ကြသည်။ အိမ်ထောင်စုအနေဖြင့်
၄၅ နာရီအား ရှာဖွေရန် အနေဖြင့် ၁၉ % ပါဝင်သည်။

အလုပ်အကိုင်အလုပ်တွင် သစ်အိမ်၊ လယ် (၄၅) ဧက၊ ဆိုင်ကား၊ TV၊ စတေးဗီး
ဗီးဇ်လယ်ထွက်ကုန်အစရှိသည်ဖြင့် ပိုင်ဆိုင်ထားကြကာ အိမ်ထောင်စုအနေဖြင့် (၂၅) နာရီအား
အနေဖြင့် (၃၅ %) ပါဝင်သည်။

ဖွဲ့လည်အောင်အလုပ်တွင် သစ်အိမ်ပေါက်များ ကာကွယ်ရန်ကြားသည်။ ပိုင်ဆိုင်မှုအနေဖြင့်
ခက်ခဲပြီး အလုပ်အကိုင်အနေဖြင့် အခြားသူများ၏ လယ်များကို အခြားလုပ်ကြသည်။
အိမ်ထောင်စုအနေဖြင့် ၈၀ နာရီအား ရှာဖွေရန် အနေဖြင့် ၃၃ % ဖြစ်သည်။

နွမ်းပါးအောင်အလုပ်တွင် ဝါးအိမ်ပေါက်များ ကာကွယ်ရန်အနေဖြင့် ကြံ့ကျပ်စွာ
အလုပ်ကို အလုပ်အကိုင်အား အထက်ဖွဲ့ဝင်ကြောင်း ပြုကြရသည်။ အိမ်ထောင်စုအနေဖြင့် ၂၆ နာရီအား
ရှာဖွေရန် အနေဖြင့် ၁၁ % ပါဝင်သည်။

ပါဝင်အဖွဲ့ဝင် အဖွဲ့ဝင် - ၄၈
မ - ၇၆

၄။ ကျားမ ပင့်ကူအိမ်သုံးသပ်ခြင်း (Cob Web)

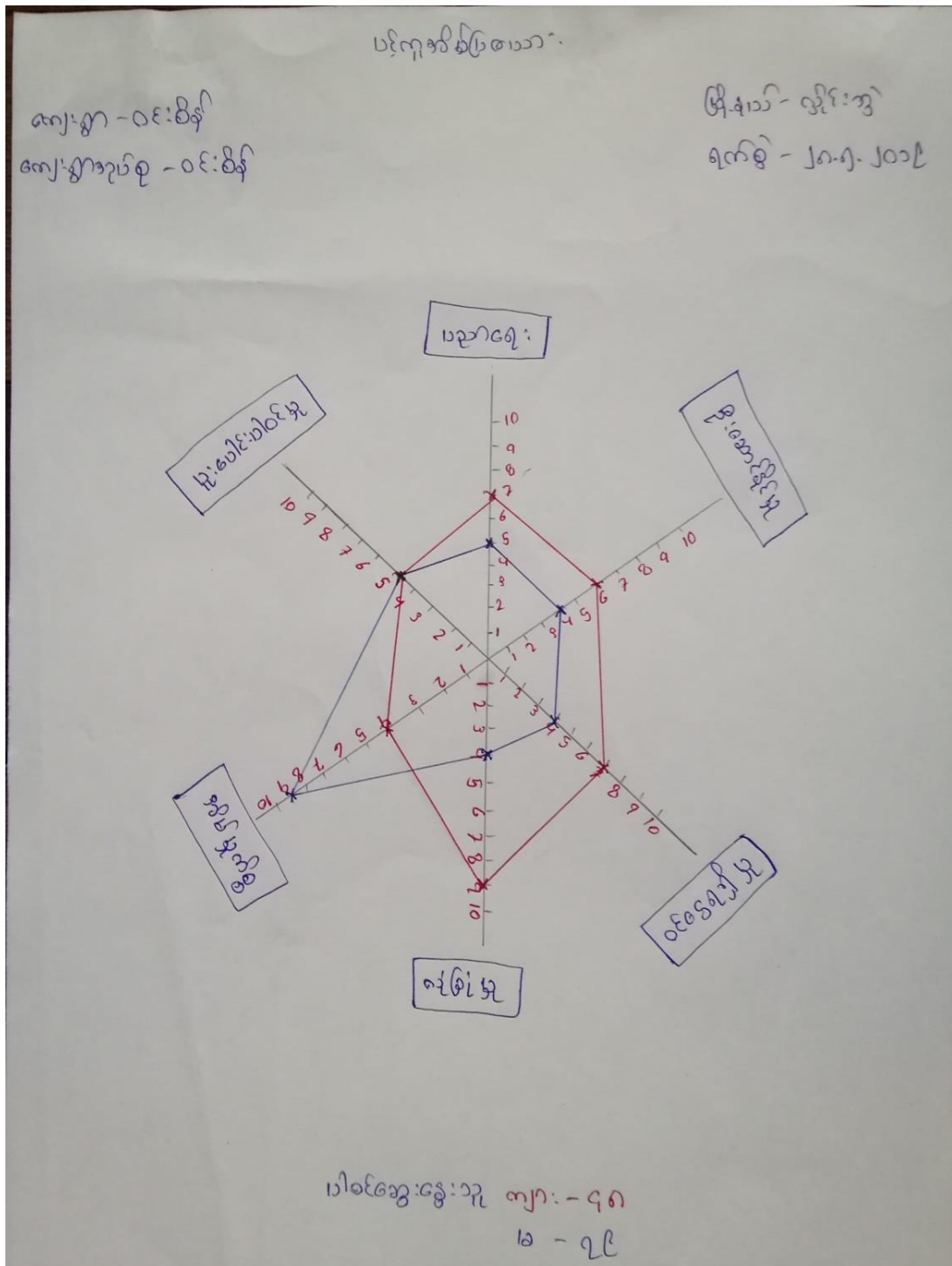

ပဝိက္ခန္ဓာစိမိတ္တု ဖယော: သုံးဝါပါချက်

ကျေးဇူး - ဝင်းစိန်

ရက်စွဲ - 28.5.2019

- * ဝင်းစိန်ကျေးဇူးအတွင်း ပေါင်းပါဝင်မှုမှာ အမျိုးသားအမျိုးသမီး တူညီစွာပါဝင်ကြသည်။
- * ပညာရေး အနေဖြင့် အမျိုးသမီးများမှာ ရာစုနှစ်များဖြင့် အမျိုးသားများမှာ ရာစုနှစ်နှစ်နည်းကြောင်းတွေ့ရသည်။
- * လုံခြုံမှုအနေဖြင့် အမျိုးသားများမှာ အမျိုးသမီးများထက် လုံခြုံမှု မရှိကြောင်းတွေ့ရသည်။
- * ဦးဆောင်နိုင်မှုနှင့် ဝင်ရောက်မှုအတွင်း အမျိုးသမီးများအား နည်းပြီး အမျိုးသားများ ဦးဆောင်နိုင်မှုအား ကောင်းစေရန် ကြိုးပမ်းကြောင်းတွေ့ရသည်။
- * အမျိုးသမီးများမှာ အိမ်မှုကိစ္စအတွက် အမျိုးသားများထက် ရာစုနှစ်နှစ်နည်းစေရန် ကြိုးပမ်းကြောင်းတွေ့ရသည်။
- * အမျိုးသမီးများ ဦးဆောင်နိုင်မှုနှင့် ဝင်ရောက်မှုအတွင်း အားနည်းခြင်း မှာ အိမ်မှုကိစ္စအတွက် အချိန်ကုန်နေခြင်းကြောင့်ဖြစ်သည်။

ပါဝင်ဆွေးနွေးသူ ကျား - ၄၉
မ - ၇၄

၅။ အရင်းအမြစ်အသုံးချမှုပုံစံပြဿနာ (Asset Mapping)

အရင်းအမြစ် သုံးစွဲမှုပြဿနာ: ဒုတိယနှစ်စက်ခန့်

ကျေးရွာအုပ်စု - ဝင်းစိန်
ကျေးရွာ - ဝင်းစိန်

မြို့နယ် - လှိုင်ဆွေ
ရက်စွဲ - ၂၀၂၂.၅.၂၀

ကျား	မ	ကျား + မ
ဆန်စက်	ပယ်ဖျက်စက်	ကား
သစ်ဖြတ်စက်	အိတ်ချက်စက်	ဆိုင်ကပ်
အသံချက်စက်		လယ်
ဖြတ်ဖြတ်စက်		စက်ဘီး
ဟက်ဖျက်		ကိုင်
ဆန်စက်		လက်တွန်းပျက်
ပေါ့ခြေ		ဆိတ်
ရေခဲစက်		ကျွဲစား
ဗွတ်စက်		ဖော်ပြစက်
		ပိတ်စက်
		အိတ်ချက်စက်
		ပျက်စက်

ပါဝင်အောင်စွဲသူ - ကျား (၄၆) ဦး + မ (၇၉) ဦး

အရင်းအမြစ်ထိန်းချုပ်မှုဇယား

ကျေးဇူးအုပ်စု -
ကျေးဇူး

ဝင်းစိန်
ဝင်းစိန်

ခွဲစိတ်ခွဲစာရေးဆရာ

ပြန်လည် - ရှိသေးသည့်
ရက်စွဲ - ၂၀၂၄.၅.၂၀

ကျား

မ

ကျား + မ

ဖွဲ့စည်း

ပန်းထိုး

အသံချပ်စက်

ဆန်စက်

သစ်နှစ်စက်

အသံချပ်စက်

ယက်ဖိုစက်

လက်ထုပ်စက်

ဖက်ဖက်စက်

ဖက်ဖက်စက်

ထိပ်ထိပ်စက်

ဆွဲစက်

လယ်

ဆိုင်လယ်

ကျွဲမွှား

ကား

ကိုင်

မီးစက်

ပြင်စက်

ယက်ထုပ်စက်

စက်ကိုင်

စပါးစက်

ပါဝင်ဆွေးနွေးသူ - ကျား ၂ ဦး၊ မ ၂ ဦး၊ ကျား + မ ၂ ဦး

အရှင်အဖြစ်သုံးခဲ့မှု၊ ထိန်းချုပ်မှု သုံးဆယ်ချက်

ကျေးဇူး - ဝင်းစိန်

ရက်စွဲ - 28-5-2019

ဝင်းစိန်ကျေးဇူးတွင်လယ်ထွန်စက်၊ ဘစ် ဖြတ်စက်၊ အသံ၍ စက်၊ ဖြက်၍စက် စက်
ဆန်စက်၊ စပါးခြွေစက်၊ ဖျော့စက်၊ ငြိတ်စက် အစရှိသည့် အရှင်၊ ဖြစ်များကို အမျိုးအစား၊ များ
သာအသုံးပြုကြ၍ ထိန်းချုပ်မှုတွင် အမျိုးအစား၊ များ၊ ဘာမက အမျိုးအစား၊ များလည်း ထိန်းချုပ်ကြသည်။

အမျိုးအစားများ အနေဖြင့် အပ်ချုပ်စက် နှင့် မန်ဆိုး ဖြင့် များကို သီးသန့်အသုံးပြု၍
ထိန်းချုပ်ကြသည်။"

ကား၊ အိုင်ကယ်၊ ဂယ်၊ ကိုင်း၊ စက်စီး၊ လက်ထွန်လှည်း၊ ကျွဲ၊ ခွက်၊ TV
ဆိုလာပြား၊ လှေ၊ တူ၊ ဖြစ်ပျောင်း၊ အတ်ဖိုးစက် နှင့် ဖျော့စက် အစရှိသည့် အရှင်၊ အဖြစ်
များကို အမျိုးအစားနှင့် အမျိုးအစား ဤမျှစွာသုံးခဲ့ကြ၍ ထိန်းချုပ်ကြသည်။"

ပါဝင်အေးဇွဲ - ၄၈

မ - ၇၄

ကျေးရွာနှင့်ချိတ်ဆက်နေသော အဖွဲ့အစည်းများ

ကျေးရွာအုပ်စု - ဝင်းစိန်
 ကျေးရွာ - ဝင်းစိန်

ကျေးရွာအတွင်း အဖွဲ့အစည်း

- ၁။ ကျောင်းကော်မတီအဖွဲ့
- ၂။ ရုပ်မိရုပ်ပ
- ၃။ ကျေးလက်ကျန်းမာရေးကော်မတီ
- ၄။ မူကြိုကျောင်းကော်မတီအဖွဲ့
- ၅။ မဘသကော်မတီအဖွဲ့
- ၆။ ကရင်ဂေဟအဖွဲ့
- ၇။ ယဉ်ကျေးလိမ္မာအဖွဲ့
- ၈။ အမျိုးသမီးအဖွဲ့
- ၉။ ကျေးရွာကာကွယ်ရေးအဖွဲ့အစည်း

ဒုတိယနှစ်စက်ဝန်း

မြို့နယ် - လွိုင်လှ
 ရက်စွဲ - ၂၀.၅.၂၀၁၉

ကျေးရွာဖွဲ့စည်းမှုအဖွဲ့အစည်းများ

- ၁။ MEIဒီအဖွဲ့ (ကျန်းမာရေး)
- ၂။ တပပ (စာကြည့်တိုက်)
- ၃။ Peace Wind (ရေစူးစေး)
- ၄။ NRC (မှတ်ပုံတင်)
- ၅။ Save the children
- ၆။ CDAအဖွဲ့ (ကျန်းမာရေး)
- ၇။ ကျေးလက် (ပစ်)
- ၈။ မိခင်နှင့်ကလေးဆောင်ရွက်ရေး
- ၉။ မြို့နယ်အုပ်ချုပ်ရေးဌာန

ပါဝင်ဆွေးနွေးသူ - ကျား ၂ ငါး ၁ ဦး၊ မ ၂ ငါး ၁ ဦး

အဖွဲ့အစည်း၊ ချိတ်ဆက်မှုသုံး သတ်ချက်

ကျေးဇူး - ဝင်းစိန်

ရက်စွဲ - 28.5.2014

* ဝင်းစိန်ကျေးဇူးအတွင်း၌ ကျောင်းကော်မတီအဖွဲ့၊ မြေမိကျွမ်း
အဖွဲ့၊ ကျေးလက်ကျန်းမာရေးကော်မတီအဖွဲ့၊ မူကြိုကျောင်းကော်
မတီအဖွဲ့၊ မတာသကော်မတီအဖွဲ့၊ ယဉ်ကျေးလိမ္မာအဖွဲ့၊ အမျိုး
သမီးအဖွဲ့နှင့် ကျေးဇူးဇာတိကွယ်ရေးအဖွဲ့ဟူ၍ရှိသည်။

* ဆိုအဖွဲ့များသည် ကျေးဇူးတွင်းရှိ ရွာအုပ်စုများမှာ နှင့် ဖွဲ့
စည်းထားပြီး ကျေးဇူးနှင့် ချိတ်ဆက်မှုအားကောင်း လှသည်။

* ကျေးဇူး ငြိမ်အဖွဲ့အစည်းများနှင့်လည်း ချိတ်ဆက်မှုအားကောင်း
လှသည်။ *

* METS အဖွဲ့၊ ဂလဖအဖွဲ့၊ Peace wind, NRC, Save the
children, CDA, CDD, ကျေးလက်၊ စီဒီနှင့် ဂလဖေးဆေးရုံများ
ရေး အဖွဲ့နှင့် မြို့နယ်အုပ်ချုပ်ရေးမှူး အဖွဲ့တို့ဖြစ်သည်။

ပါဝင်အဖွဲ့ဝင်အရေအတွက် - 48
မ - 79

၇။ ကော်မတီဝင်များရွေးချယ်ခြင်းနှင့် ကျေးရွာဖွံ့ဖြိုးရေးအစီအစဉ် ဆောင်ရွက်မှုမှတ်တမ်း



၈။ ကျေးရွာအချက်အလက်များ(PC 1)

ပုံစံ - ၈ - ၁ ကျေးရွာအခြေခံအချက်အလက်များ (Form PC 1)

လမ်းညွှန်ချက်၊ ကျေးရွာတစ်ရွာသို့ ပထမဆုံးမိတ်ဆက်ခရီးသွားရောက်သောအခါ လူထုစည်းရုံးရေးမှူးသည် ကျေးရွာခေါင်းဆောင်များအားကျေးရွာအချက်အလက်များကိုပေတ္တာရပ်ခံ၍တောင်းခံရသည်။ ဤအချက်အလက်များကိုစီမံကိန်းမိတ်ဆက်အစည်းဝေးမတိုင်မီတောင်းခံရမည်။ စီမံကိန်းမိတ်ဆက်အစည်းဝေးတွင် လူထုစည်းရုံးရေးမှူးသည် ဤအချက်အလက်များအား စစ်ဆေးပြီး မှန်ကန်အောင်ပြုလုပ်ရမည်။ ပြီးနောက်တွင် လူထုစည်းရုံးရေးမှူးမှ သတင်းအချက်အလက်ထံသို့ Tablets မှ တဆင့် ဖြည့်သွင်းရမည်။

ကျေးရွာခေါင်းဆောင် အမည် ဦးဖွန်းကျင်	ကျေးရွာခေါင်းဆောင်၏ ဖုန်းနံပါတ် ၀၇၄၅၁၆၄၃၃၆၆	လူထုစည်းရုံးရေးမှူး၏အမည် ဦးတင်နိုင်
ပြည်နယ်၊ တိုင်းဒေသကြီး ကျွန်းပြည်နယ်	မြို့နယ် ၅၅-ဇ	ကျေးရွာအုပ်စု ၀၆-စိန်
		ကျေးရွာ ၀၆-စိန်

ကား လူဦးရေ

လူမျိုးစု	အိမ်ထောင်စုအရေအတွက်	ကိုးကွယ်သည့်ဘာသာ	အိမ်ထောင်စုအရေအတွက်
လူမျိုးစု (၁)- ကရင်	အိမ်ထောင်စု - ၂၃၀ အိမ်ထောင်စု - ၂၄၅	ဘာသာ(၁)- ၇၆	၂၄၅
လူမျိုးစု (၂)-----		ဘာသာ(၂)-----	
လူမျိုးစု (၃)-----		ဘာသာ(၃)-----	
လူမျိုးစုရော-----		ဘာသာရော-----	
အခြား			
	အရေအတွက်		
မသန်စွမ်းသူများ	၈		
သက်ကြီးရွယ်အိုများ (၆၅ နှစ် နှင့် အထက်)	၁၂၅		
စစ်ဘေးရှောင်			

	အမျိုးသား(အရေအတွက်)	အမျိုးသမီး(အရေအတွက်)	စုစုပေါင်းအရေအတွက်
လူဦးရေ	၈၁၄	၈၁၈	၁၆၃၂
လူမျိုးစု (၁) ကျင်း	၈၁၃	၈၂၆	၁၆၃၉
လူမျိုးစု (၂) ဗမာ	-	၂	၂
လူမျိုးစု (၃) ဗိုင်း	၁		၁
အခြား	-	-	-
ဒိဂ်ထောင်ဦးစီး	၁၆၅	၅၀	၂၁၅

(ခ) အခြေခံအဆောက်အအုံ အသုံးအဆောင်များ

စာသင်ကျောင်း	အမှတ် ခြံစံပါ	ကျန်းမာရေး	အမှတ် စံပါ	ဘာသာရေးအဆောက် အအုံများ	အမှတ် ခြံစံပါ
အထက်တန်းကျောင်း	<input checked="" type="checkbox"/>	ဆေးရုံ	<input type="checkbox"/>	ဓေတီ	<input checked="" type="checkbox"/>
အလယ်တန်းကျောင်း	<input type="checkbox"/>	ကျန်းမာရေးဌာန	<input type="checkbox"/>	ဘုန်းကြီးကျောင်း	<input checked="" type="checkbox"/>
မူလတန်းကျောင်း	<input type="checkbox"/>	ကျန်းမာရေးဌာနခွဲ	<input checked="" type="checkbox"/>	ဟိန္ဒူဘုရားကျောင်း	<input type="checkbox"/>
မူကြိုကျောင်း	<input checked="" type="checkbox"/>	ဆေးပေးခန်း	<input type="checkbox"/>	ခရစ်ယာန်ကျောင်း	<input type="checkbox"/>
အခြား	<input type="checkbox"/>	အခြား	<input type="checkbox"/>	ဗလီ	<input type="checkbox"/>
				အခြား	<input type="checkbox"/>
မှတ်ချက်		မှတ်ချက်		မှတ်ချက်	

(ဂ) ကျွမ်းကျင်သူများမှတ်တမ်း (ကျေးရွာတွင်နေထိုင်သော သို့မဟုတ် တခြားရွာမှလာရောက်သောကျွမ်းကျင်သူများ)

(၁) စာသင်ကျောင်း			(၂) ကျန်းမာရေး			(၃) လက်မှုပညာရှင်	
	ရွာတွင်နေထိုင်သူ	အခြားရွာမှလာသူ		ရွာတွင်နေထိုင်သူ	အခြားရွာမှလာသူ	ရွာတွင်နေထိုင်သူ	အခြား
မူလတန်းပြဆရာ/မ	<input checked="" type="checkbox"/>	<input checked="" type="checkbox"/>	ဆရာဝန်	<input type="checkbox"/>	<input type="checkbox"/>	လက်သမား	<input checked="" type="checkbox"/>
အထက်တန်းပြဆရာ/မ	<input checked="" type="checkbox"/>	<input checked="" type="checkbox"/>	လက်ထောက်ကျန်းမာရေးပျိုး	<input type="checkbox"/>	<input type="checkbox"/>	ပန်းရံ	<input checked="" type="checkbox"/>
အလယ်တန်းပြဆရာ/မ	<input checked="" type="checkbox"/>	<input checked="" type="checkbox"/>	အမျိုးသမီးကျန်းမာရေးဆရာမ	<input checked="" type="checkbox"/>	<input type="checkbox"/>	လျှပ်စစ်ကျွမ်းကျင်ပီးသမား	<input checked="" type="checkbox"/>
မူကြိုဆရာ/မ	<input checked="" type="checkbox"/>	<input type="checkbox"/>	သားဖွားဆရာမ	<input checked="" type="checkbox"/>	<input checked="" type="checkbox"/>	ရေပိုက်သွယ်သူ	<input type="checkbox"/>
အခြား	<input type="checkbox"/>	<input type="checkbox"/>	ပြည်သူ့ကျန်းမာရေးလုပ်သား	<input type="checkbox"/>	<input checked="" type="checkbox"/>	စက်ပြင်ဆရာ	<input checked="" type="checkbox"/>
မှတ်ချက်	မှတ်ချက် - ဇွန်လ ၁၅ - ၁၆ ရက် / သားဖွားသင်္ကြံ			မှတ်ချက်			

(ဃ) ကျေးရွာသို့ ရောက်ရှိနိုင်သည့်လမ်းအခြေအနေ / ကျေးရွာတစ်ရွာသည် ၎င်း၏ကျေးရွာအုပ်စုနှင့် ဆက်သွယ်ထားသောလမ်းအခြေအနေ (အောက်ပါတို့ကိုပိုင်းပါ)

ကျောက်ကြမ်းလမ်း: ကတ္တရာလမ်း: ကွန်ကရစ်လမ်း: မော်တော်ဆိုင်ကယ်လမ်း:
 ကျောက်ခင်းလမ်း: မြေသားလမ်း: လူသွားလမ်း: အခြား: _____

(င) ကျေးရွာဖွံ့ဖြိုးမှုစီမံချက်

ပိုင်းပါ

(၁) လူထုဗဟိုပြုစီမံကိန်းမစတင်မှီ ဤကျေးရွာတွင်ကျေးရွာဖွံ့ဖြိုးမှု ရှိပါသည် / မရှိပါ / မသိပါ

စီမံချက်ရှိခဲ့ပါသလား? ကျေးလက် / ကလေး (ဘုန်းကြီးကျောင်းလမ်း)

(၂) ရှိခဲ့ပါလျှင် ဤစီမံချက်ကို မည်သည့် ခုနှစ်တွင်ပြင်ဆင်ခဲ့ပါသနည်း? နှစ် - ၂၀၁၄ / မသိပါ

(၃) ဤစီမံချက်ကို ဖြည့်ဆည်းမှုအတည်ပြုခဲ့ပါသလား? ပြုခဲ့ပါသည် / မပြုခဲ့ပါ / မသိပါ

ကွပ်ကျား - ၁ မြို့ခွဲ
ကဒါ - ၄ မြို့
၇၅၅ - ၄ မြို့
ပိုင် - /မသိပါ

(စ) ခရီးအကွာအဝေး

(၁) ဤကျေးရွာ၏ပဟိုမှ၎င်းကျေးရွာအုပ်စု၏ပဟိုအထိခရီးပိုင်မည်မျှကွာဝေးသနည်း? ပိုင် - /မသိပါ

(၂) ဤကျေးရွာမှ ၎င်းကျေးရွာအုပ်စု၏ပဟိုအထိသွားလာရာတွင်ကြာမြင့်သည့်အချိန်။

ခြောက်သွေ့ရာသီတွင်ကြာချိန် ----- ထော်လာဂျီ/မော်တော်ဆိုင်ကယ်/ခြေလျင်/လား/မော်တော်ဘုတ်/
၃၀ မိနစ် / ၂၀ မိနစ် / ၁ နာရီ
အခြား -----

မိုးရာသီတွင်ကြာချိန် ----- ထော်လာဂျီ/မော်တော်ဆိုင်ကယ်/ခြေလျင်/လား/မော်တော်ဘုတ်/
၃၀ မိနစ် / ၁ နာရီ
အခြား -----

(ဆ) ပတ်ဝန်းကျင်ဆိုင်ရာသဘာဝဘေးအန္တရာယ်

ဤကျေးရွာတွင်ရေကြီးခြင်းကဲ့သို့ သဘာဝဘေးအန္တရာယ်ကျရောက်ဖူးခြင်း ရှိပါသလား။

မရှိပါ ရှိပါသည် ရှိလျှင်ဖော်ပြပါ -----

(ဇ) ကျေးရွာတွင် ဖွဲ့စည်းထားသော အဖွဲ့အစည်းများ

လူထုပဟိုပြုစီမံကိန်းမတိုင်မီ ဤကျေးရွာတွင် ကျေးရွာဖွံ့ဖြိုးရေးအဖွဲ့အစည်း အစိုးရ(သို့)ရွာသားများကိုယ်တိုင်(သို့) စီမံကိန်းတစ်ခုခုမှ ဖွဲ့စည်းထားသည့် အဖွဲ့အစည်းများရှိပါသလား။

(၁) Peace Winds (စေတနာ့အဖွဲ့)

(၂) ကျေးရွာ (ကျေးရွာအဖွဲ့အစည်း)

(ဈ) အထွေထွေအုပ်ချုပ်ရေး ဦးစီးဌာန (GAD) မှ မှတ်တမ်းတင်ထားခြင်း

ဤကျေးရွာသည် အထွေထွေအုပ်ချုပ်ရေး ဦးစီးဌာန (GAD) မှ မှတ်တမ်းတင်ထားမှု ရှိပါသလား။

မရှိပါ ရှိပါသည်

ကျေးရွာခေါင်းဆောင်

အမည် ဦးကျော်ကျော်
လက်မှတ် [Signature] ခန့်.စွဲ

လူထုစည်းရုံးရေးမှူး

အမည် စောစောစော
လက်မှတ် [Signature] ခန့်.စွဲ

၉။ စီမံကိန်းစက်ဝန်းအချိန်ဇယား(PC 2)

ပုံစံ - ၈-၂ - စီမံကိန်းစက်ဝန်းအချိန်ဇယား (PC 2)

လမ်းညွှန်ချက်	သက်ဆိုင်ရာလူထုစည်းရုံးရေးမှူး/လက်ထောက်နည်းပညာမှူးများမှ	စီမံကိန်းစက်ဝန်းအဆင့်တစ်ခုစီပြီးစီးတိုင်းကျေးရွာနှင့် ကျေးရွာအုပ်စု
ကျေးရွာအုပ်စုအတွက် ဤပုံစံကိုဖြည့်သွင်းရမည်။		
စည်းရုံးရေးမှူး/လက်ထောက်နည်းပညာရေးမှူးဝန်ထမ်း အမည် - ဦးတင် နိုင်ဝင်း ၊ ဒေါ်နွဲ့နွဲ့ ၊ နှစ်ဦးဦး		
နေ့စွဲ	၂၈.၅.၂၀၁၉	စက်ဝန်းအားအမှတ်ခြစ်ပါ <input type="checkbox"/> စက်ဝန်း(၁) <input checked="" type="checkbox"/> စက်ဝန်း(၂) <input type="checkbox"/> စက်ဝန်း(၃) <input type="checkbox"/> စက်ဝန်း (၄)
ပြည်နယ်/တိုင်း	ကရင်	မြို့နယ် ဖွဲ့င်းကျွဲ
ကျေးရွာအုပ်စု	ဝင်းစိန်	ကျေးရွာ ဝင်းစိန်

စီမံကိန်းဆောင်ရွက်မှုအဆင့်များ	နေ့စွဲ		အစည်းအဝေးတွင်တက်ရောက်သူအရေအတွက်						
	စတင်သည့် နေ့	ပြီးဆုံးသည့် နေ့	အမျိုးသား အရေ အတွက်	အမျိုးသမီး အရေ အတွက်	အိမ်ထောင်စု အရေ အတွက်	လူမျိုးစုတက်ရောက်သူ အရေအတွက် နှင့် လူမျိုးစုအမည်	အိမ်ထောင်စု အရေအတွက်	အိမ်ထောင်စု %	
၁။ ကျေးရွာစီမံကိန်း မိတ်ဆက်အစည်းအဝေး	၂၈.၅.၂၀၁၉	၂၈.၅.၂၀၁၉	၄၈	၃၉	၁၂၃	၁၂၃ ၊ ပျိုးကျင်	၂၄၅	51.83%	
၂။ ကျေးရွာဖွံ့ဖြိုးရေး စီမံချက်ရေးဆွဲခြင်း အစည်းအဝေး	၂၈.၅.၂၀၁၉	၂၈.၅.၂၀၁၉	၄၈	၃၉	၁၂၃	၁၂၃ ၊ ပျိုးကျင်	၂၄၅	51.83%	
၃။ ကျေးရွာအုပ်စု လုပ်ငန်းဆုံးဖြတ်ချက်ချသည့်အစည်းအဝေး	၆.၆.၂၀၁၉	၆.၆.၂၀၁၉	၁၁	၁၆	၂၃	၂၃			
၄။ မြို့နယ်အဆင့်စီမံကိန်းရေးဆွဲရေးနှင့်အကောင်အထောင်အစည်းဖော်ရေးကော်မတီ၏			မလို	မလို	မလို	မလို			

၁၀။ ကျေးရွာဖွံ့ဖြိုးရေးဦးစားပေးအစီအစဉ် (PC 3)

ပုံစံ - ၈-၃ ကျေးရွာဖွံ့ဖြိုးရေး ဦးစားပေးအစီအစဉ် (Form PC 3)

လမ်းညွှန်ချက်၊ အဆင့်(၃)ကျေးရွာဖွံ့ဖြိုးရေးမှန်းချက်အစည်းအဝေးပြီးဆုံးသောအခါ ကျေးရွာစီမံကိန်း အထောက်အကူပြု ကော်မတီသည် လူထုစည်းရုံးရေးမှူးအကူအညီဖြင့် ဤပုံစံကိုပြည့်စုံအောင် ဖြည့်သွင်းရမည်။	
လူထုစည်းရုံးရေးမှူး/ဝန်ထမ်း အမည် - <u>ဦးစောစောနိုင်ဝင်း</u>	
နေ့စွဲ - <u>၂၈-၅-၂၀၁၉</u>	စက်ဝန်းအား အမှတ်ခြစ်ပါ (V) <input type="checkbox"/> စက်ဝန်း(၁) <input type="checkbox"/> <input checked="" type="checkbox"/> စက်ဝန်း(၂) <input type="checkbox"/> စက်ဝန်း(၃) <input type="checkbox"/> စက်ဝန်း(၄) <input type="checkbox"/>
ပြည်နယ်/ခရိုင်: <u>ကရင်</u>	မြို့နယ်/ပျဉ်းဝှဲ: <u>ကျေးရွာအုပ်စု</u> <u>ဝင်းစိန်</u> <u>ကျေးရွာ</u> <u>ဝင်းစိန်</u>

က။ အခက်အခဲအတားအဆီးများအားဆွေးနွေးခြင်း - ယခုလက်ရှိအခြေအနေတွင်ဤကျေးရွာဖွံ့ဖြိုးတိုးတက်ရေးအတွက် အဓိကအခက်အခဲအတားအဆီးများသည် မည်သည်များဖြစ်ပါသနည်း။ (အမျိုးသား/သမီး အနည်းဆုံးအခက်အခဲ ၅ ခုစီဖော်ပြပါ)

အုပ်စုဖွဲ့ဆွေးနွေးမှုများမှ တင်ပြသောအခက်အခဲအတားအဆီးများ	
မိုးရွာအတွင်းလမ်းပျက်စီးခြင်း၊ ပျက်စီးသဖြင့် ဘူးလာရွက်ခဲခြင်း။	<input type="checkbox"/> ကျား <input type="checkbox"/> မကျား + မ
လျှပ်စစ်မီးမရှိသဖြင့် ရွာသူရွာသားများ အခက်အခဲ ဖြစ်ခြင်း။	<input type="checkbox"/> ကျား <input type="checkbox"/> မကျား + မ
ခွေရာသီတွင် ဘောက်သုံး ထုလုပ်လောက်ခြင်း။	<input checked="" type="checkbox"/> ကျား <input type="checkbox"/> မကျား + မ
အမြိုက်ကျွန်း၊ အမြိုက်ရွာ၊ ပစ်ခတ်ခံရပြီး ရွာ ကွင်း သုံး ရှင်း မှု မရှိခြင်း။	<input type="checkbox"/> ကျား <input type="checkbox"/> မကျား + မ
မူလအနီးကျောင်းတွင် ကျောင်း အိမ်သာမရှိခြင်း၊ ကျောင်း ကလေးများ အတွက် အခက်အခဲ ဖြစ်ခြင်း။	<input checked="" type="checkbox"/> ကျား <input type="checkbox"/> မကျား + မ

ခ။ မျှော်မှန်းခြင်း- နောင်လာမည့် (၅) နှစ် အတွင်း ကျေးရွာဖွံ့ဖြိုးရေး မျှော်မှန်းလျာထားချက်များအား တင်ပြပါ။

အုပ်စုဖွဲ့ဆွေးနွေးမှုများမှ တင်ပြသောအခက်အခဲအတားအဆီးများ	
ရွာတွင်းလမ်း ပိုမိုကောင်းမွန်လာစေရန်	<input type="checkbox"/> ကျား <input type="checkbox"/> မကျား + မ
လျှပ်စစ်မီး ရွာလုံးကျွတ်သုံး မှု ခွင့်ရရှိလာရန်	<input type="checkbox"/> ကျား <input type="checkbox"/> မကျား + မ
ခွေရာသီတွင် ဘောက်သုံး ထုလုပ်လောက်ရွာဖွံ့ဖြိုးလာစေရန်	<input type="checkbox"/> ကျား <input type="checkbox"/> မကျား + မ
အမြိုက်ကျွန်း၊ အမြိုက်ရွာ၊ ပစ်ခတ်ခံရပြီး ရွာ ကွင်း သုံး ရှင်း လာရန် မည် ရွာ သုံး ရှင်း လာရန် မည်	<input type="checkbox"/> ကျား <input type="checkbox"/> မကျား + မ
မူလအနီးကျောင်းတွင် ကျောင်း အိမ်သာမရှိခြင်း၊ ကျောင်း ကလေးများ အတွက် အခက်အခဲ ဖြစ်ခြင်း။	<input type="checkbox"/> ကျား <input type="checkbox"/> မကျား + မ

စက်အစပြုသန့်များ:

ကျွန်းသည့်ကျွန်း: ကမ်းနံဘေး: တွင်တည်ရှိပြီး ခြံစည်း: ရှိ: မရှိသောကြောင့် ကလေးများ အတွက် မိတ်ဆွေဖြစ်ခြင်း။	ကျား:
ဘေးလုံး: ကွင်း: နေရာကျပြီး သန့်ရှင်းရမည့်များ: လွှတ်လက်ခွာထားခြင်း: နိုင်ငံခြား:	ကျား:
KG ကစား: ကွင်း: မရှိသောကြောင့် ကလေးများ: ကစား: ရန်နေရာ အခက် အခဲရှိခြင်း:	မ

မြောက်ပိုင်း: ချက်

ကျွန်း: ခြံစည်း: ရှိ: ရရှိလျက် ကလေးများ: အတွက် လုံခြုံစိတ်ချ နိုင်စေရန်။	ကျား: + မ
KG ကစား: ကွင်း: ရရှိလာစေရန်	မ
ဘေးလုံး: ကွင်း: မြေညီပြင်ပေးစေရန်	ကျား: + မ

အခြား အကျိုးဝင်သောလုပ်ငန်းများ:

၆	ကျွန်း: ခြံစည်း: ရှိ: က ရှိခြင်း: လုပ်ငန်း:	မ	ယူဆရ: ၃၀၀၀၀၀၀၀၀	၈၁၈	၁၆၃၂
၇	KG ကစား: ကွင်း: တည်ဆောက်ခြင်း: လုပ်ငန်း:	မ	ယူဆရ: ၂၀၀၀၀၀၀၀၀	၈၁၈	၁၆၃၂
၈	ဘေးလုံး: ကွင်း: မြေညီပြင်:	ကျား: + မ	အခြား: ၅၀၀၀၀၀၀	၈၁၈	၁၆၃၂

၈။ လူထုစီမံကိန်း၏ လာမည့် (၄) နှစ်အတွက် အကျုံးဝင်သော ဦးစားပေး ဖွံ့ဖြိုးတိုးတက်မှု လုပ်ငန်း အစီအစဉ်များအားဖော်ပြပါ။

ဦးစားပေး အဆင့် သတ်မှတ်ချက်	ကျေးရွာအတွက် ဦးစားပေး ဖွံ့ဖြိုးတိုးတက်မှု လုပ်ငန်းစဉ်များ	အဆိုပြုသူ (အမျိုးသားများ/ အမျိုးသမီးများ/ အမျိုးသား+ အမျိုးသမီး)	အခန်းကဏ္ဍ	ခန့်မှန်း ကုန်ကျစရိတ်	အကျိုးခံစားခွင့်ရှိသူ ခန့်မှန်းခြေအရေအတွက်		
					ကျား	မ	ပေါင်း
၀	ရွာတွင်း ကျွန်းကျွန်းလမ်း ချေး	ကျား	လမ်း၊ ရေ၊ အဆောက်အအုံ	၂၆,၃၀၀,၀၀၀	၈၁၅	၈၁၈	၁၆၃၂
၂	လှိုင်ဝေမီးလင်း ဆေးရုံ	ကျား + မ	မီးလင်းဆေးရုံ		၈၁၄	၈၁၈	၁၆၃၂
၃	အပိတ်တွင်း စုတ်ဖျတ်ခြင်း နှင့် ဆေးကုသရေးအဖွဲ့များ	ကျား	ဆေးကုသရေးအဖွဲ့	၁၅,၀၀၀,၀၀၀	၈၁၄	၈၁၈	၁၆၃၂
၄	အပိတ်တွင်း စုတ်ဖျတ်ခြင်း (၂၇' x ၇' x ၁၀')	မ	ဆေးကုသရေးအဖွဲ့	၄,၀၀၀,၀၀၀	၈၁၄	၈၁၈	၁၆၃၂
၅	မုန့်သန့်စင်ရေး အဖွဲ့အစည်း တာဝန်လုပ်ခြင်း	မ	ပညာရေး	၆,၀၀၀,၀၀၀	၈၁၄	၈၁၈	၁၆၃၂

၉။ လူထုစီမံကိန်း၏ လာမည့် (၄) နှစ်အတွက် အကျုံးဝင်သော ဦးစားပေး ဖွံ့ဖြိုးတိုးတက်မှု လုပ်ငန်း အစီအစဉ်များအားဖော်ပြပါ။

အဆင့်	ကျေးရွာအတွက် ဦးစားပေး ဖွံ့ဖြိုးတိုးတက်မှု လုပ်ငန်းစဉ်များ	အဆိုပြုသူ (အမျိုးသားများ/ အမျိုးသမီးများ/ အမျိုးသား+ အမျိုးသမီး)	အခန်းကဏ္ဍ
၀			
၂			
၃			
၄			
၅			

ခေါင်းဆောင်၊ ကျေးရွာစီမံကိန်းအထောက်အကူပြုကော်မတီမှ အတည်ပြုသည်။

အမည် ဒေါ်ခင်မာမာ လက်မှတ် [Signature] နေ့စွဲ ၂၀-၄-၂၀၁၉

စွဲပါစွဲပါသည်။ မိမိကိန်း၏အကျိုးဝင်၊ မဝင်သောလုပ်ကိန်းများ၊ အကဲအတွယ်
များ၊ ၎င်းတို့ကိုရှင်းလင်းတင်ပြစွဲပါသည်။ ကျေးရွာစီမံခန့်ခွဲမှုအဖွဲ့များကို
လည်း ဖြန့်လှည့်အကူပြုစွဲပါသည်။ ဆောင်ရွက်၊ ရှောင်ရွက်မှုများကိုလည်း ရှင်းပြ
စွဲပါသည်။

နောက်ဆုံးတွင် တာဝန်ကျဝန်ထမ်း၊ ပွဲအခင်းဝေးတက်ရောက်လာသူများ၊
အား နောင်လာမည့် အစီစဉ်များကို အသေးစိတ်ရှင်းပြပြီး နောက်အခင်း အထူးတွင်
တက်ကြွစွာပါဝင်ဆွေးနွေးပေးပါရန် ပြောကြားစွဲပါသည်။ ကျေးရွာစီမံကိန်းဥက္ကဋ္ဌ
ဦးဖေညွှန်အောင်မှ ကျေးဇူးတင်စကားပြောကြားပြီး အခင်းဝေးကို ဖိတ်သိမ်းစွဲ
ပါသည်။

မှတ်တမ်းပြုသူ - အမည် - စောဦးခိုင်ဝင်း လက်မှတ်- *Lucy* နေ့ရက်- ၂၆-၅-၂၀၁၉
အတည်ပြုသူ - အမည် - ဦးဖေညွှန်အောင် လက်မှတ်- *Zay* နေ့ရက်- ၂၆-၅-၂၀၁၉

၁၂။ ကဏ္ဍအလိုက်ဦးစားပေးဖွံ့ဖြိုးရေးလုပ်ငန်းစဉ်များ

လူမှုအလိုက် ဦးစားပေးလုပ်ငန်း အကျယ်စာတမ်း

စဉ်	ဦးစားပေးအဆင့်	လုပ်ငန်းအမျိုးအစား	အဆိုပြုသူ			ခန့်မှန်း	ဆောင်ရွက်ပုံစံ	မှတ်ချက်
			အမည်	အဖွဲ့	လျာထား			
စာကြည့်တိုက်ဆောင်ရွက်ရေး								
	၁	ရွာတွင်း ကွန်ပရက်စ်လမ်းဆင်ခြင်	✓			၂၀၁၉	CDI, ကျေးလက် ဝန်ဆောင်မှုဦးစီးဌာန	
	၂	ကျွန်းစိမ်းစိုက်ရေး			✓	၂၀၂၀	CDI, ကျေးလက် ဦးစီးဌာန	
	၃	အင်စတီတွင် တူးဖော်ခြင်း နှင့် ရေစင်တည်ဆောက်ခြင်း	✓			၂၀၂၁	CDI, ကျေးလက် ဦးစီးဌာန	
လူမှုစီးပွားရေး ဝင်ရောက်မှု								
	၁	အပူချိန်ကျင်းဆင်ကျင်း		✓		၂၀၂၂	DRD, ကျန်းမာရေး	
	၂	ပူလဆန်းကျောင်း အိမ်ရာ		✓		၂၀၂၃	DRD, ပညာရေး	
	၃	ကျောင်းခြံစည်း ရှိ ကန်ခြင်း			✓	၂၀၂၃	DRD, ပညာရေး	
	၄	Kဂရုတ်တွင် တည်ဆောက်ခြင်း			✓	၂၀၂၃	DRD, ပညာရေး	
	၅	ကော့လုံးတွင် ငွေစွဲပြန်ခြင်း			✓	၂၀၂၃	DRD, ကျန်းမာရေး	

