

ပြည်ထောင်စုသမ္မတ မြန်မာနိုင်ငံတော် အစိုးရ
စိုက်ပျိုးရေး၊ မွေးမြူရေးနှင့်ဆည်မြောင်းဝန်ကြီးဌာန
ကျေးလက်ဒေသဖွံ့ဖြိုးတိုးတက်ရေး ဦးစီးဌာန
ပင်လည်ဘူးမြို့နယ်



လူထုပဟိုပြုစီမံကိန်း
National Community Driven Development Project)
(NCDDP)



ကျေးရွာဖွံ့ဖြိုးရေးအစီအစဉ်
Village Development Plan (VDP)
ဝမ်းဘဲအင်းကျေးရွာ၊ ကနီအုပ်စု

၂၀၁၇ ခုနှစ်

ပင်လည်ဘူးမြို့



မာတိကာ

၁။ပင်လည်ဘူးမြို့နယ်မြေပုံ..... 2

၂။ကနီကျေးရွာအုပ်စုမြေပုံ..... 3

၃။ကျေးရွာအုပ်စုတွင်ပါဝင်သောကျေးရွာစာရင်းများ..... 4

၄။ကျေးရွာအခြေခံအချက်အလက်များ..... 5

၅။လူထုပူးပေါင်းပါဝင်သောလူမှုဆန်းစစ်ခြင်းနှင့်အကဲဖြတ်ခြင်းလုပ်ငန်းစဉ် (PSA/PRA) အကျဉ်းချုပ် 6

၆။ကျေးရွာဖွံ့ဖြိုးရေးအစီအစဉ်အတွက်အသုံးပြုခဲ့သော PRA tools များနှင့်တစ်ခုချင်းစီအတွက်သုံးသပ်ချက်များ... 9

အကြောင်းအရင်းများ/ အခက်အခဲများ..... 29

၇။ကော်မတီဝင်များရွေးချယ်ခြင်းနှင့်ကျေးရွာဖွံ့ဖြိုးရေးအစီအစဉ်ဆောင်ရွက်မှုမှတ်တမ်းခါတ်ပုံများ..... 32

၈။ကော်မတီဝင်များစာရင်း..... 33

၉။ပုံစံ-၁။ကျေးရွာအချက်အလက်..... 34

၁၀။ပုံစံ-၂။စီမံကိန်းစက်ဝန်းအချိန်ဇယား..... 37

၁၁။ပုံစံ-၃။ကျေးရွာဖွံ့ဖြိုးရေးဦးစားပေးအစီအစဉ်..... 39

၁၂။ပုံစံ-၄။ကျေးရွာဖွံ့ဖြိုးရေးစီမံကိန်းလုပ်ငန်းခွဲရွေးချယ်ခြင်းပုံစံ..... 41

၁၃။အစည်းအဝေးမှတ်တမ်းများ..... 43

၁၄။နောက်ဆက်တွဲ(၄) ခြားနားသောအစိတ်အပိုင်းများအတွက်ဦးစားပေးဖွံ့ဖြိုးရေးလုပ်ငန်းစဉ်အနှစ်ချုပ်..... 45



၁။ပင်လည်ဘူးမြို့နယ်မြေပုံ

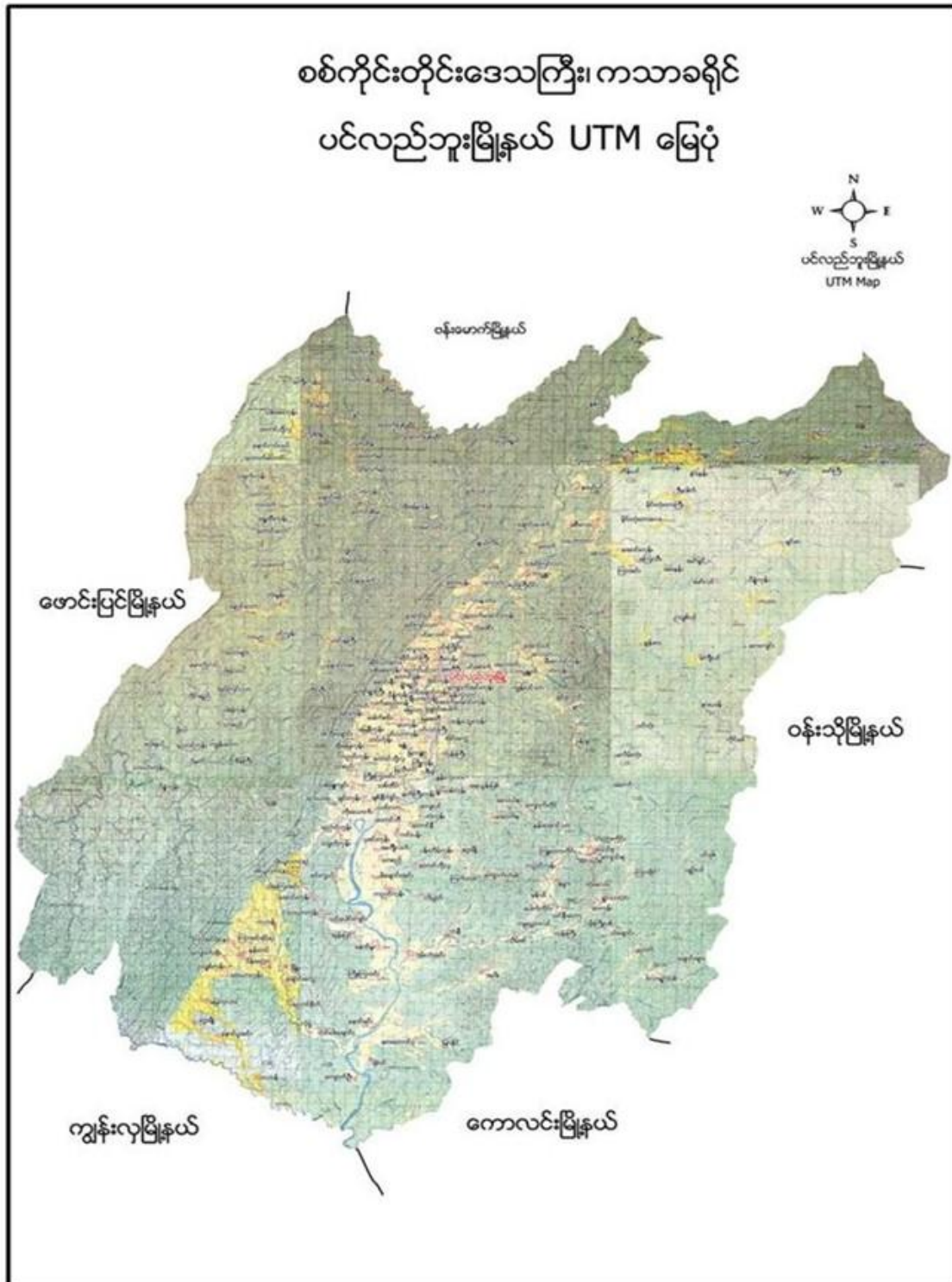



၂။ ကနီကျေးရွာအုပ်စုမြေပုံ

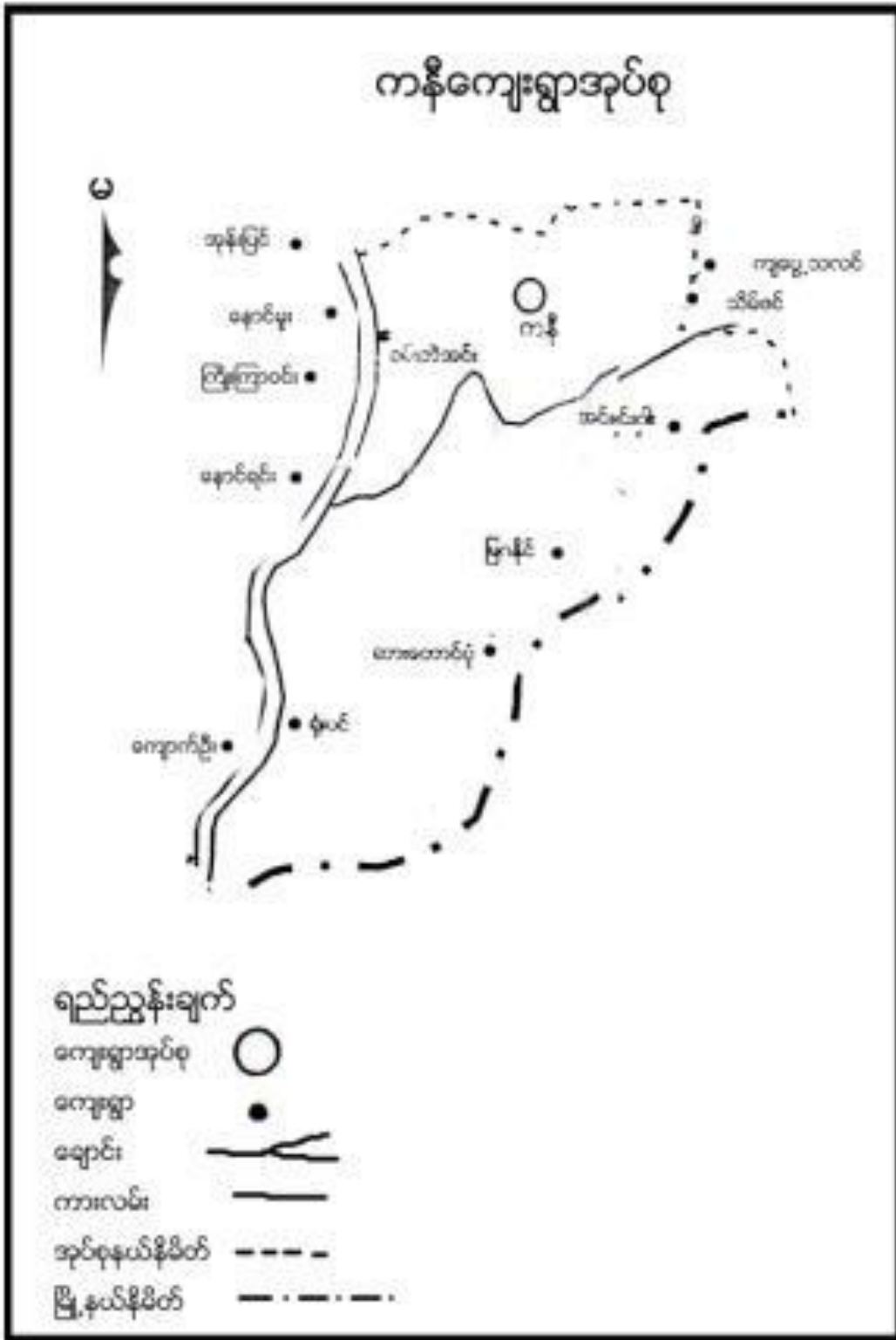



၄။ ကျေးရွာအုပ်စုတွင်ပါဝင်သော ကျေးရွာစာရင်းများ

ကနီအင်းဂါး၊ဆာတောင်ပုံ၊မြဂနိုင်၊ရုံးပင်၊ဝမ်းဘဲအင်း တို့ဖြစ်ပါသည်။

၄။ ကျေးရွာအခြေခံအချက်အလက်များ

၁။ ကျေးရွာသမိုင်းအကျဉ်း

ဝမ်းဘဲအင်းကျေးရွာကို လွန်ခဲ့သောနှစ်ပေါင်း ၃၀၀ ကျော်ခန့်ကစတင်တည် ထောင်ခဲ့ ပါသည်။ ရွာတည် စတင်အိမ်ခြေ ၆၀ ခန့်ရှိပြီး ဘုန်းတော်ကြီး ကျောင်းရှိသော်လည်း စာသင်ကျောင်း၊ မရှိသေးပါ။ကျေးရွာလမ်းများမှာလည်း အလွန်ပင်ဆိုးရွားလှပါသည်။လယ်ယာလုပ်ငန်းကို အဓိကထား လုပ်ကိုင်ကြပြီး ဆေးရွက်ကြီးတို့ကိုလည်းတပိုင်တနိုင်စိုက်ပျိုးရောင်းချကြပါသည်။လွန်ခဲ့သောနှစ်ပေါင်း ၃၀ ခန့်က အိမ်ခြေ ၁၈၀ အထိတိုးလာခဲ့ပြီး မြေပဲ၊နှမ်းတို့ကိုလည်းစိုက်ပျိုးလုပ်ကိုင်လာကြပါသည်။လွန်ခဲ့သော ၁၀ နှစ်ခန့်မှ စာသင်ကျောင်းရရှိခဲ့ပြီး သောက်သုံးရေတွင်းများလည်းတူးဖော်ခဲ့ကြပါသည်။ယခုလက်ရှိတွင် အိမ်ခြေ ၂၉၉ အိမ်ထိရှိလာခဲ့ပြီး စာသင်ကျောင်းလည်း အလယ်တန်းကျောင်း ခွဲအထိရှိ လာခဲ့ပါသည်။ကျေးရွာသည် ပင်လည်ဘူးမြို့နှင့်မိုင် ၂၀ ခန့်ကွာဝေးသောကျေးရွာလေးဖြစ်ပြီး ရပ်ရွာဖွံ့ဖြိုး ရေးကို အစဉ်ကြိုးစားနေသောကျေးရွာလေးတစ်ရွာဖြစ်ပါသည်။

၂။ကျေးရွာတွင်းရှိ စုစုပေါင်း အိမ်ထောင်စု

အိမ်ထောင်စု	ကျား	မ	စုစုပေါင်း
၃၁၇	၇၈၁	၈၃၂	၁၆၁၃

၃။ လူနည်းစု၊လူမျိုးစုအိမ်ထောင်စု

လူမျိုးစု	အိမ်ထောင်စု	ကျား	မ	စုစုပေါင်း
ဗမာ	-	-	-	-

၄။ ထိခိုက်လွယ်အုပ်စု

ထိခိုက်လွယ်အုပ်စု	အိမ်ထောင်စု	ကျား	မ	စုစုပေါင်း
သက်ကြီး	၆၅	၃၁	၃၄	၆၅
မြေယာမဲ့	၃၄	၂၀	၁၄	၃၄
မသန်စွမ်း	၃	၂	၁	၃



၅။ အဓိကစီးပွားရေးလုပ်ငန်းများ

စိုက်ပျိုးရေး	မွေးမြူရေး	အသေးစားစီးပွားရေး	အခြား
စပါး	ကြက်(တနိုင်တပိုင်)	ဈေးဆိုင်	
နှမ်း	ဝက်	စပါးရောင်း/ဝယ်	
နေကြာ	နွား	စိုက်ပျိုးရေး	
	ကျွဲ	မွေးမြူရေး	
	ငါး		

၆။ ကျေးရွာအတွင်းအဓိက ပိုင်ဆိုင်မှုများ

ကျေးရွာပိုင်ဆိုင်မှုများ	စိုက်ပျိုးမြေ	စားကျက်မြေ	သစ်တောမြေ	သိ/ကျောက်ရရှိမှု	ရေတွင်း/ရေကန်	စက်ရေတွင်း
အရေအတွက်	၁၀၅၀ ဧက	၅၀၀ ဧက	၆၀၀ ဧက	ရှိ/-	၅၀/၁	၁
ကျေးရွာပိုင်ဆိုင်မှုများ	ကား	ထော်လာဂျီ	စပါးကြိတ်စက်	မြွေလှေ့စက်	အသေးစားဆည်	ဈေးဆိုင်
အရေအတွက်	၁၂	၈	၁၅	၁၈	-	၃၁

၇။ ကျေးရွာအတွင်းအခြားပိုင်ဆိုင်မှုများ

ကျေးရွာပိုင်ဆိုင်မှုများ	ရေတင်စက်	လယ်ထွန်စက်	ထွန်/ထယ်	ကျွဲ	နွား
အရေအတွက်	၁၀၀	၇၅	၂၇၀	၁၄၀	၅၀၀
ကျေးရွာပိုင်ဆိုင်မှုများ	ဝက်	ဆိုင်ကယ်	ကျွမ်းကျင်လုပ်သား	လုပ်သား	
အရေအတွက်	၃၀၀	၃၁၀	၅၀	၂၅၀	

၈။ အခြားကျေးရွာရှိအသုံးပြုနိုင်သော အရင်းအမြစ်/အချက်အလက်များ

အရင်းအမြစ်	ဆေးခန်း	အ.လ.က/မူလွန်	ဈေး	ကျွမ်းကျင်လုပ်သား	လုပ်သား	မြေတူးစက်	လမ်းကြိတ်စက်
အရေအတွက်	၁	၁ / ၁	-	၃၀	၅၀	-	-



၅။ လူထုပူးပေါင်းပါဝင်သော လူမှုဆန်းစစ်ခြင်း နှင့် အကဲဖြတ်ခြင်း လုပ်ငန်းစဉ် (PSA/PRA) အကျဉ်းချုပ်

စဉ်	အကြောင်းအရာ	ရက်စွဲ	ဦးတည်အုပ်စု	တက်ရောက်သူ			အဓိက ဆွေးနွေးချက်များ
				ကျား	မ	ပေါင်း	
၁	လူမှုစီးပွားအဆင့်သတ်မှတ်ခြင်း (Wealth Ranking)	၁၆-၁၇	ချမ်းသာ၊ အလယ်အလတ်၊ နွမ်းပါး၊ အလွန်နွမ်းပါး အုပ်စုများ	၇၈	၈၁	၁၅၉	ကျေးရွာလူမှုစီးပွားအုပ်စုများခွဲခြားသတ်မှတ်နိုင်ရေးအတွက် အခြေခံစံနှုန်းများ သတ်မှတ်ခြင်း၊ ကျေးရွာသားများနှင့် အများသဘောတူ ခွဲခြားသတ်မှတ်ခြင်း
၂	ရာသီခွင်ပြပြက္ခဒိန် (Seasonal Calendar)	၁၆-၁၇	ကော်မတီဝင်၊ အမျိုးသမီး၊ အမျိုးသားများ	၇၈	၈၁	၁၅၉	ရာသီဥတု၊ စိုက်ပျိုးသီးနှံများ၊ လယ်ယာလုပ်ငန်းများ၊ နေ့စားလုပ်ငန်းများ၊ မွေးမြူရေးလုပ်ငန်းများ၊ ဝမ်းစာဖူလုံမှု နှင့် ပွဲတော်များ
၃	ကျေးရွာလူမှုရေးပြုသယံဇာတပြမြေပုံ (Social Map/Resource Map)	၁၆-၁၇	ရပ်မိရပ်ဖ၊ ကော်မတီဝင်များ	၇၈	၈၁	၁၅၉	အိမ်အမျိုးအစားများ၊ အခြေခံအဆောက်အအုံများ၊ လမ်းပန်းဆက်သွယ်ရေးအခြေအနေ လယ်ယာမြေများ၊ မြစ်ချောင်းများ၊ ရေတွင်း၊ ရေကန်များ၊ သစ်တောများ
၄	ပြဿနာသစ်ပင် (Problem Tree)	၁၆-၁၇	အမျိုးသားများကော်မတီဝင်များ	၇၈	၈၁	၁၅၉	ဆွေးနွေးထားသော အခြေခံအဆောက်အအုံ များနှင့် သက်မွေးဝမ်းကျောင်းလုပ်ငန်းများ၊ ကျန်းမာရေး၊ ပညာရေး။
၅	ပြဿနာသစ်ပင် (Problem Tree)	၁၆-၁၇	အမျိုးသမီးများ	၇၈	၈၁	၁၅၉	ဆွေးနွေးထားသော အခြေခံအဆောက်အအုံ များနှင့် သက်မွေးဝမ်းကျောင်းလုပ်ငန်းများ
၆	ကျေးရွာ၏ (၅)နှစ်စာ ဦးစားပေးအစီအစဉ်ပုံစံ ဇယား (Metric Ranking)	၁၇-၁၈	အမျိုးသားအုပ်စု၊ အမျိုးသမီးအုပ်စု၊ လူငယ်အုပ်စု၊ ရပ်မိရပ်ဖ အုပ်စု	၈၀	၈၂	၁၆၂	အကျိုးပြုပြီးရေး၊ အကျိုးခံစားခွင့် နှင့် အဓိက လိုအပ်ချက်များပေါ်မူတည်၍ ဆုံးဖြတ်သည်။



၇	အဖွဲ့အစည်း ချိတ် ဆက်ပုံ (Venn Diagram)	၁၇-၁၈	ကျေးရွာအုပ်ချုပ် ရေးအဖွဲ့၊ကျေးရွာစီ/ ထောက်အဖွဲ့	၈၀	၈၂	၁၆၂	ကျေးရွာတွင်းရှိ အဖွဲ့အစည်းများနှင့် မည်သို့သောလုပ်ငန်းများ အတွက် မည်သည့်အဖွဲ့များချိတ်ဆက် လုပ်ကိုင်မှု
၈	ပင့်ကူအိမ် ကွန်ယက် (Spider Web)	၁၇-၁၈	အမျိုးသားများ နှင့် အမျိုးသမီးများ	၈၀	၈၂	၁၆၂	အမျိုးသားများ နှင့် အမျိုးသမီးများ တန်းတူအခွင့်အရေး ရရှိမှု နှင့် မရရှိသည့် အကြောင်းအရင်းများ
၉	ပြဿနာအခွင့်အရေး၊ လက်ရှိအခြေ အနေနှင့် ပြောင်းလဲမှုညွှန်း ကိန်း	၁၇-၁၈	ကျေးရွာစီ/ထောက် အဖွဲ့၊ကျေးရွာလူထု	၈၀	၈၂	၁၆၂	ပြဿနာအခွင့်အရေး၊လက်ရှိ အခြေအနေ ကိုသိရှိရန် နှင့် ပြောင်းလဲနိုင်သည်ပုံစံများ
၁၀	ကျေးရွာအိမ်မက်ပြ မြေပုံ (Dream Map)	၁၇-၁၈	ကျေးရွာစီ/ထောက် အဖွဲ့၊ကျေးရွာလူထု	၈၀	၈၂	၁၆၂	နောင်တစ်ချိန်တွင် ကျေးရွာတွင် ဖြစ်စေချင်သော/မြင်စေချင် သော အရာများ ထည့်သွင်းရေးဆွဲခြင်း



၁။ ကျေးရွာ၏လူမှုစီးပွားအဆင့်သတ်မှတ်ခြင်း။(Wealth Ranking)

အဆင့်	အခြေခံစံနှုန်းများ/ ညွှန်းကိန်းများ	အိမ်ထောင်စု	ရာခိုင်နှုန်း
ချမ်းသာ	အိမ်အခြေအနေ- သွပ်မိုး၊အုတ်တိုက် မြေယာပိုင်ဆိုင်မှု- ၇ ဧကအထက် ကျွဲ၊နွား-၃၀ကောင် အခြားပိုင်ဆိုင်မှု-ခြွေလှေ့စက်၊ဆန်စက်၊ဆိုင်ကယ်(၃)စီး၊ ထွန်စက်၊လှည်း	၃၂	၁၀ %
အလယ်အလတ်	အိမ်အခြေအနေ- သွပ်မိုး၊ထရံကာ၊ပျဉ်ကာ မြေယာပိုင်ဆိုင်မှု- ၅ ဧက ကျွဲ၊ နွား- ၁၀ကောင်အောက် အခြားပိုင်ဆိုင်မှု- လှည်း၊ဆိုင်ကယ်(၁)စီး	၁၆၁	၅၀ %
နွမ်းပါး	အိမ်အခြေအနေ- ထရံကာ၊ သက်ကယ်မိုး မြေယာပိုင်ဆိုင်မှု- ၂ဧက ကျွဲ၊ နွား- ၂ ကောင် အခြားပိုင်ဆိုင်မှု-ဆိုင်ကယ်(၁)စီး	၁၂၄	၄၀ %
	စုစုပေါင်း	၃၁၇	၁၀၀%



ဆွေးနွေးချက်

ရာသီဥတုအခြေအနေမှာ တရူး၊ ကဆုန်၊ ပြာသို၊ တပို့တွဲ၊ တပေါင်း စသည့် လများတွင် သာယာပြီး ကျန်သည့်လများတွင် မိုးရွာကြောင်း၊ တခါတရံလေပြင်းများလည်း တိုက်ခတ်ကြောင်း ဆွေးနွေးခဲ့ပါသည်။ စိုက်ပျိုးသီးနှံများကို မိုးတွင်းကာလများတွင် အများဆုံးစိုက်ပျိုးကြသည်။ အဓိကစိုက်ပျိုးသီးနှံများမှာ စပါး၊ ပဲ၊ နှမ်း၊ နေကြာ၊ ဟင်းသီးဟင်းရွက်များကို စိုက်ပျိုးကြသည်။ ကျွဲ၊ နွား၊ ကြက်၊ ဝက်များကို ဆယ့်နှစ်ရာသီ ပတ်လုံး တစ်ပိုင်တစ်နိုင် မွေးမြူကြသည်။ နေ့စားလုပ်ငန်းကို လယ်ယာလုပ်ငန်းခွင်ချိန်တွင်သာ လုပ်ရလေ့ရှိကြောင်း ဆွေးနွေးကြသည်။ သဘာဝဘေးအန္တရာယ်ကို မိုးဦးကာလများတွင် အနည်းငယ် ကြုံတွေ့ရလေ့ရှိပါသည်။ လုပ်ငန်းခွင်ချိန်တွင် လုပ်သားရှားပါးမှုနှင့် ကြုံတွေ့ရပြီး ကျန်သည့်အချိန်များတွင် လုပ်သား ပေါများပါသည်။ ဝမ်းစာဖူလုံမှုတွင် စပါးပေါ်ချိန်တွင် ဝမ်းစာဖူလုံမှုရှိပြီး စိုက်ပျိုးသည့်အချိန်တွင် ဝမ်းစာလုံခြင်း မရှိပါ။ ရာသီပွဲတော်များကို လစဉ်လတိုင်း ကျင်းပခြင်းမရှိဘဲ တန်ခူး၊ ကဆုန်၊ ဝါဆို၊ တော်သလင်း၊ သီတင်းကျွတ်၊ တပို့တွဲနှင့် တပေါင်းလများတွင် ပြုလုပ်လေ့ရှိကြောင်း ဆွေးနွေးခဲ့ကြပါသည်။ အုတ်ဖုတ်လုပ်ငန်းများလည်း လုပ်ကိုင်ကြောင်းများအကြောင်း ဆွေးနွေးခဲ့ပါသည်။

သုံးသပ်ချက်

စီမံကိန်းလုပ်ငန်းခွဲများ အကောင်အထည်ဖော်ဆောင်ရွက်ရာတွင် ပွင့်လင်းရာသီရောက်မှ သာ ဆောင်ရွက်သင့်သည်။ အဘယ်ကြောင့်ဆိုသော် ဆားတောင်ပုံကျေးရွာလူထုအားလုံး လယ်ယာလုပ်ငန်းကို အဓိကထား လုပ်ကိုင်ကြသည့်အတွက် မိုးတွင်းကာလ၊ ဆောင်းတွင်းကာလများတွင် လယ်ယာလုပ်ငန်းခွင်နှင့် တိုက်ဆိုင်သောကြောင့် အလုပ်သမားရှားပါးခြင်း ကျေးရွာဖွံ့ဖြိုးတိုးတက်ရေးအတွက် အချိန်မပေးနိုင်ခြင်း စသည့် အခက်အခဲများနှင့် ကြုံတွေ့ရသည့်အတွက် အောင်မြင်သင့်သလောက် မအောင်မြင်နိုင်ပါ။ ထို့ကြောင့် ရာသီဥတုသာယာပြီး ကျေးရွာလူထုအားလုံး ပါဝင်လုပ်ဆောင်နိုင်သည့် ပွင့်လင်းရာသီတွင် လုပ်ငန်းခွဲများ လုပ်ဆောင်သင့်ပါကြောင်း သုံးသပ်မိပါသည်။



၃။ ကျေးရွာလူမှုရေးပြမြေပုံ နှင့် သုံးသပ်ချက်





ဆွေးနွေးချက် -

ဝမ်းဘဲအင်းကျေးရွာတွင် အိမ်ခြေ(၃၁၇)အိမ်ရှိပြီး စီးပွားအဆင့်(၃)ဆင့်ရှိကြောင်း ဆွေးနွေးခဲ့ကြသည်။
၎င်းအဆင့်များမှာ (၁) ချမ်းသာ၊ (၂) အလယ်အလတ်၊ (၃) နွမ်းပါးတို့ဖြစ်ပြီး လူတန်းစား (၃)မျိုးလုံး
ကျေးရွာအတွင်း ပျံ့နှံ့၍ နေထိုင်ကြကြောင်း ဆွေးနွေးခဲ့ကြသည်။

သုံးသပ်ချက် -

ကျေးရွာတွင်း လူမှုစီးပွားအဆင့် ၃ ဆင့် ရှိပြီး ကျေးရွာ အနှံ့ ပျံ့ကျဲစွာနေထိုင်ကြသည်။ ချမ်းသာသော
အိမ်ထောင်စုမှာ (၃၂)အိမ်ထောင်ရှိပြီး အလယ်အလတ် စားနိုင်သောက်နိုင်သော အဆင့်မှာ(၁၆၁)အိမ်ရှိပြီး
နွမ်းပါး အိမ်ထောင်စုမှာ(၁၂၄) အိမ်ရှိကြောင်းတွေ့ရပါသည်။ ဝမ်းဘဲအင်းကျေးရွာအနေဖြင့်
လယ်ယာလုပ်ငန်းကို အဓိကမှီခိုနေရပြီး စိုက်ပျိုးရေးနည်းပညာ နည်းသည့်အတွက် သီးနှံအထွက်နှုန်းနည်း၍
ဝမ်းစာဖူလုံမှုရှိရန်အတွက် အလွန်ခက်ခဲသည်။ လမ်းတံတားများ ပျက်စီးမှုကြောင့် လမ်းခရီးများခက်ခဲပြီး
လယ်ယာမြေများသို့ ရေဝင်ရောက်မှုများကြုံတွေ့ရပြီး လူမှုရေး၊ စီးပွားရေးများ အားနည်းနေသေးကြောင်း
တွေ့ရပါသည်။ ထို့ကြောင့် နွမ်းပါးလူတန်းစားအဆင့် လျော့နည်းသွားစေရန် အလုပ်အကိုင်အခွင့်လှမ်းများ
ဆောင်ရွက်ပေးရန် လိုအပ်နေပါသည်။



၄။ ကျေးရွာအရင်းအမြစ်ပြုပြင်မှုနှင့်သုံးသပ်ချက်

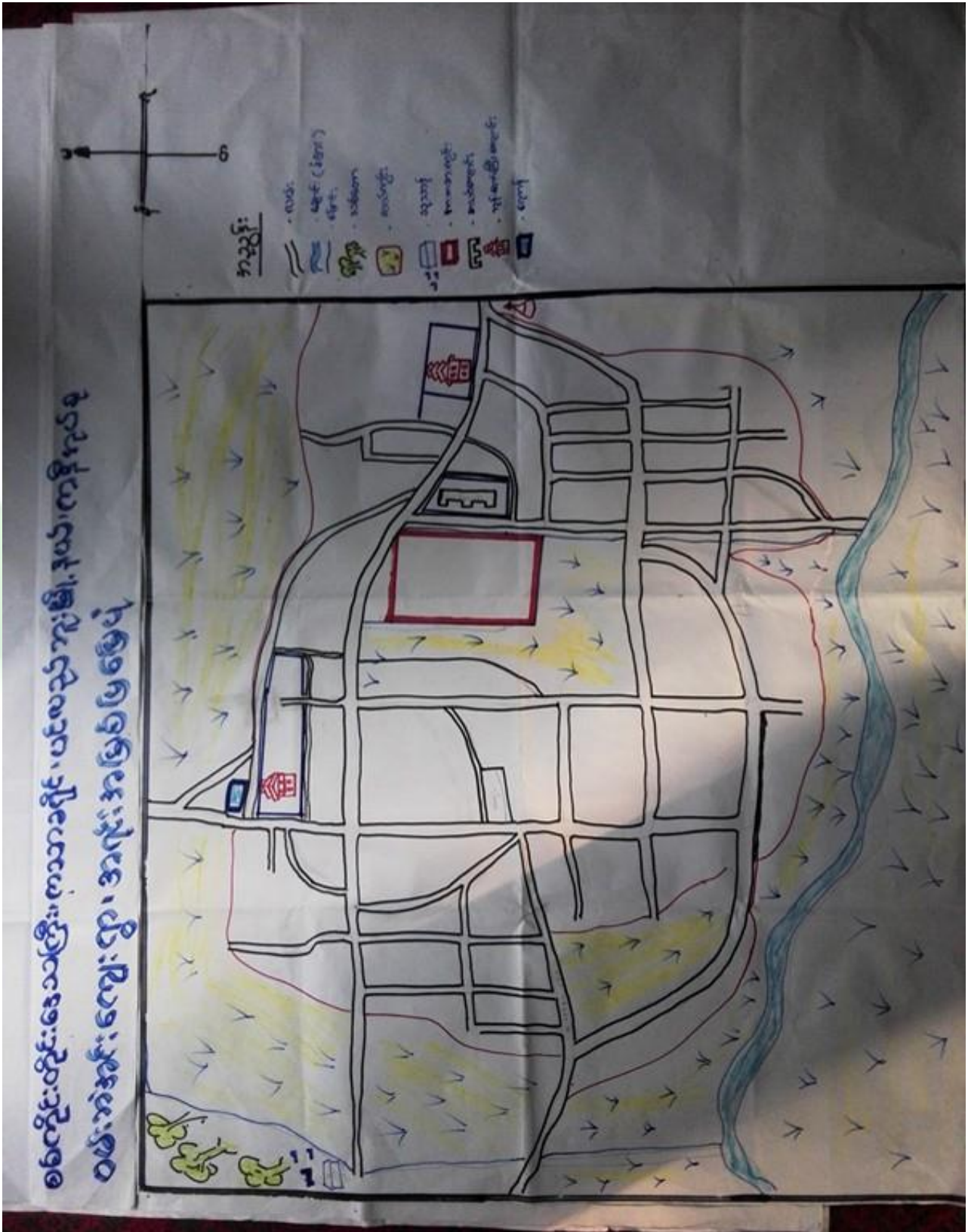



ဆွေးနွေးချက်

ဝမ်းဘဲအင်းကျေးရွာ ပတ်ဝန်းကျင်ရှိ သဘာဝအရင်းများနှင့် ပတ်သက်၍ သစ်တောများမှ ထင်းခုတ်သုံးစွဲမှုရှိပြီ ကျေးရွာအနီးတွင် ချောင်းရှိသောကြောင့် သဲရေများလုံလောက်စွာရရှိမှုကြောင်းကို ဆွေးနွေးခဲ့ကြပါသည်။ စီးပွားရေးမှာ ယာကွက်များတွင် ဟင်းသီး၊ဟင်းရွက်များစိုက်ပျိုးကြပြီး ဝမ်းစာအနေဖြင့် စပါး၊နှမ်း၊နေကြာတို့ကို အဓိကစိုက်ပျိုးကြသည်။ ကျွဲ၊နွား၊ကြက်၊ဝက်တို့ကို တစ်ပိုင်တစ်နိုင် မွေးမြူကြပါသည်။ လမ်းပန်းဆက်သွယ်ရေးခက်ခဲမှု စိုက်ပျိုးရေးနည်းပညာ အားနည်းသောကြောင့် စီးပွားရေး၊ ပညာရေးများ နိမ့်ကျမှုများ ကြုံတွေ့ခဲ့ရပါသည်။ အုတ်လုပ်ငန်းများလည်း လုပ်ကိုင်ကြောင်း တွေ့ရပါသည်။

သုံးသပ်ချက်

ဝမ်းဘဲအင်းကျေးရွာ ပတ်ဝန်းကျင်တွင် သစ်တောများရှိပါသည်။ ချောင်းများမှ စိုက်ပျိုးရေးသဲများကို လုံလောက်စွာရရှိနိုင်ပါသည်။ ကျွဲ၊နွားများကို တစ်ပိုင်တစ်နိုင်မွေးမြူပြီး လယ်ယာစိုက်ပျိုးရေးအနေဖြင့် စပါး၊နှမ်း၊နေကြာတို့ကို လုပ်ကိုင်စိုက်ပျိုးကြပါသည်။ လမ်းပန်းဆက်သွယ်ရေးခက်ခဲမှုကြောင့် ကျန်းမာရေး၊ လူမှုရေး၊ စီးပွားရေး၊ ပညာရေး အားနည်းကြောင်းတွေ့ရှိရပါသည်။ ကျေးရွာဖွံ့ဖြိုးရေးအတွက် ပူးပေါင်းဆောင်ရွက်ခြင်းကြောင့် စည်းလုံးညီညွတ်သော ကြိုးစားသော ကျေးရွာလေးအဖြစ် သုံးသပ်ရပါသည်။



၅။ ကျေးရွာ၏ ပြဿနာသစ်ပင် နှင့် ဖြေရှင်းနည်းလမ်း

အကြောင်းအရင်းများ/ အခက်အခဲများ

ကနိုကုသရ်ဝမ်းကံကင်းရွာ ကျေးရွာအဖွဲ့က အကြောင်းအရင်းများ ပြဿနာသစ်ပင်

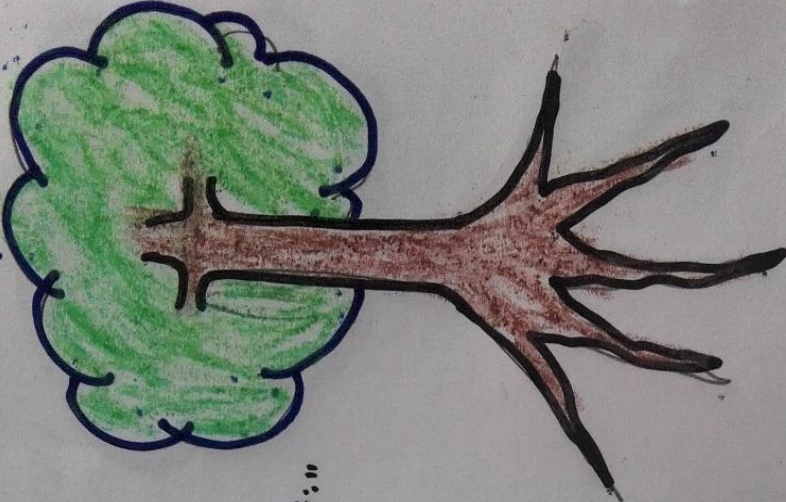

၁။ သွားရောက်ပြီးနောက် ဝမ်းကံကင်းရွာ ကျေးရွာအဖွဲ့က အကြောင်းအရင်းများ ပြဿနာသစ်ပင်

၂။ ကလေးများ ပျက်စီးမှုများ ဖြစ်ပေါ်နေခြင်း

၃။ ကွဲပြားလာခြင်း ဖြစ်ပေါ်နေခြင်း

၄။ ကလေးများ ပျက်စီးမှုများ ဖြစ်ပေါ်နေခြင်း ဖြစ်ပေါ်နေခြင်း

၅။ မျက်နှာမူ ကွဲပြားလာခြင်း

၆။ ဝမ်းကံကင်းရွာ မကျင့်ကျခြင်း

၇။ ကလေးများက အကြောင်းအရင်းများ ပြဿနာသစ်ပင်

အကြောင်းအရင်းများ

၁။ ကွဲပြားလာခြင်း / ဝမ်းကံကင်းရွာ မကျင့်ကျခြင်း

၂။ အကြောင်းအရင်းများ ပျက်စီးမှုများ ဖြစ်ပေါ်နေခြင်း

၃။ အကြောင်းအရင်းများ ပျက်စီးမှုများ ဖြစ်ပေါ်နေခြင်း

၄။ အကြောင်းအရင်းများ ပျက်စီးမှုများ ဖြစ်ပေါ်နေခြင်း

၅။ အကြောင်းအရင်းများ ပျက်စီးမှုများ ဖြစ်ပေါ်နေခြင်း

၆။ အကြောင်းအရင်းများ ပျက်စီးမှုများ ဖြစ်ပေါ်နေခြင်း

၇။ အကြောင်းအရင်းများ ပျက်စီးမှုများ ဖြစ်ပေါ်နေခြင်း

ဖြေရှင်းနည်း

၁။ ကွဲပြားလာခြင်း မဟုတ်ဘဲ အကြောင်းအရင်းများ ပြဿနာသစ်ပင်

၂။ အကြောင်းအရင်းများ ပျက်စီးမှုများ ဖြစ်ပေါ်နေခြင်း

၃။ အကြောင်းအရင်းများ ပျက်စီးမှုများ ဖြစ်ပေါ်နေခြင်း

၄။ အကြောင်းအရင်းများ ပျက်စီးမှုများ ဖြစ်ပေါ်နေခြင်း

၅။ အကြောင်းအရင်းများ ပျက်စီးမှုများ ဖြစ်ပေါ်နေခြင်း

၆။ အကြောင်းအရင်းများ ပျက်စီးမှုများ ဖြစ်ပေါ်နေခြင်း

၇။ အကြောင်းအရင်းများ ပျက်စီးမှုများ ဖြစ်ပေါ်နေခြင်း



ဆွေးနွေးချက်

ဝမ်းဘဲအင်းကျေးရွာသည် လမ်းပမ်းဆက်သွယ်ရေးမကောင်းခြင်းကြောင့် မိုးရာသီတွင် သွားလာရေးခက်ခဲပါသည်။ မြို့နှင့် အလွန်ကွာဝေး၍ ကျန်းမာရေး၊ ပညာရေး၊ စီးပွားရေး၊ လူမှုရေး အဆင်ပြေပြီး ကျေးရွာဖွံ့ဖြိုးတိုးတက်နိုင်စေရန်အတွက် ကျေးရွာချင်းဆက်လမ်းများ ဖောက်လုပ်ပြုပြင်နိုင်ရန်နှင့် ရွာတွင်းလမ်းတံတားများ မှာ အဓိက အရေးကြီးသော လိုအပ်ချက်ဖြစ်ပါသည်။ ကျေးရွာစာသင်ကျောင်းမှာလည်း အိုဟောင်းနေပြီဖြစ်၍ ကျောင်းဆောင်သစ် လိုအပ်လျှက်ရှိပါသည်။ အသိမြင်ဗဟုသုတနည်းပါး၍ အသက်မွေးဝမ်းကြောင်းလုပ်ငန်းများ ကျွမ်းကျင်တတ်မြောက်မှု အားနေသည့်အတွက် ဖွံ့ဖြိုးမှုနောက်နေကြရပါသည်။

သုံးသပ်ချက်

- ✓ သွားလာရေး ခက်ခဲခြင်း နှင့် ဒေသထွက်သီးနှံများ ဈေးကောင်းဖြင့် မရောင်းရခြင်း
- ✓ လမ်းခရီးမိုင် ရှည်၍ လူထုလုပ်အားဖြင့် မဆောင်ရွက်နိုင်ခြင်း
- ✓ အလုပ်အကိုင်အခွင့် အလမ်းနည်း၍ ငွေကြေးအဆင်မပြေခြင်း
- ✓ စိုက်ပျိုးရေး မွေးမြူရေး လုပ်ငန်းများတွင် နည်းပညာနှင့် မျိုးကောင်းမျိုးသန့်များ မရရှိခြင်း
- ✓ ဌာနဆိုင်ရာမှ ပြုပြင်ဖောက်လုပ်ပေးနိုင်မှုမရှိခြင်း
- ✓ စာသင်ကျောင်းဆောင်သစ်လိုအပ်နေခြင်း



၇။ ဦးစားပေးအစီအစဉ်ပြဇယား (Matrix Ranking)

ဝန်ထုပ် နည်းစာရေးရာ

ကျေးဇူးဦးစားပေးအစီအစဉ်ပြဇယား (Metric Ranking)

စဉ်	အခက်အခဲပြဿနာများ	၀	၁	၂	၃	၄	၅	ရရှိပေါင်းရမှတ်	ဦးစားပေးအဆင့်	မှတ်ချက်
၀	ခံစား ရှေးစီးကြိုက်တာ	x		၂	၃	၄	၅	-	၅	
၁	ဒွာတွင်းကံစားကောင်းစွာ			x	၂	၃	၄	၄	၁	
၂	ကျောင်းစိန်စာ				x	၄	၅	၁	၄	
၃	စာအုပ်တိုက်						၅	၃	၃	
၄	စာအုပ်ကျောင်း စာအုပ်တိုက်						x	၃	၂	



ဆွေးနွေးချက်

ဝမ်းဘဲအင်းကျေးရွာသည် ကျေးရွာချင်းဆက်လမ်းများနှင့် ရွာတွင်းလမ်းတံတားများ လိုအပ်နေပါသည်။ ကျေးရွာတွင် စာသင်ကျောင်းလည်း မကောင်းတော့ပါ။ ကျေးရွာစာသင်ကျောင်းအနေဖြင့်လည်း မျက်နှာချက်နှင့်ကျောင်းဝင်းခြံစည်းရိုး လုံခြုံမှုမရှိသေးပါ ၊ ကျောင်းအိမ်သာများ မကောင်းသေးပါ။ ကျေးရွာလူထု အသိပညာဖွံ့ဖြိုး လာစေရန် စာကြည့်တိုက်လည်း လိုအပ်ပါသည်။

သုံးသပ်ချက်

- စီမံကိန်း ပထမနှစ်တွင် ကနီကျေးရွာအုပ်စုရှိ ကျေးရွာအားလုံးစီမံကိန်းလုပ်ငန်း အကောင်အထည် ဖော်ဆောင်ရွက်ခဲ့ပါသည်။
- စီမံကိန်း ဒုတိယနှစ်တွင် ရုံးပင်ကျေးရွာ ကျေးရွာချင်းဆက်မြေသားလမ်းဖောက်လုပ်ခြင်း၊ မြဂနိုင်ကျေးရွာ စာသင်ကျောင်းသစ်တည်ဆောက်ခြင်းနှင့် ရွာချင်းဆက်မြေသားလမ်း ဖောက်လုပ်ခြင်းတို့ကို ဆောင်ရွက်ခဲ့ပါသည်။
- စီမံကိန်း တတိယနှစ်တွင် အင်းဂါးကျေးရွာနှင့် ဆားတောင်ပုံကျေးရွာတို့မှ ရွာချင်းဆက်လမ်းဖောက်လုပ်ခြင်း လုပ်ငန်းများကို အကောင်အထည်ဖော် ဆောင်ရွက်ခဲ့ပါသည်။
- စီမံကိန်းစတုတ္ထနှစ် ကနီကျေးရွာနှင့် ဝမ်းဘဲအင်းကျေးရွာတို့မှ စီမံကိန်းလုပ်ငန်းများ အကောင်အထည်ဖော် ဆောင်ရွက်ကြပါမည်။



၈။ ဗင်းပုံစံကိုသုံးပြု၍ အဖွဲ့အစည်းများချိတ်ဆက်မှု နှင့် သုံးသပ်ချက်





ဆွေးနွေးချက်

ဝမ်းဘဲအင်းကျေးရွာ လူထုနှင့်အဖွဲ့အစည်းများ ချိတ်ဆက်ဆောင်ရွက်နေသည့် အနေအထားမှာ အုပ်ချုပ်ရေးအဖွဲ့၊ ကျောင်းကော်မတီအဖွဲ့၊ အမျိုးသမီး/အမျိုးသားအဖွဲ့၊ မီးသတ်တပ်ဖွဲ့၊ ဂေါပကအဖွဲ့၊ ကျေးရွာစီ/ထောက်ကော်မတီအဖွဲ့၊ ရပ်မိရပ်ဖ၊ သမချေးငွေ၊ ဝတ်ရွတ်အသင်းအဖွဲ့အစည်းများနှင့် ချိတ်ဆက်ဆောင်ရွက်ကြ ပါသည်။

ဝမ်းဘဲအင်းကျေးရွာတွင် မြို့နယ်အထွေထွေအုပ်ချုပ်ရေးဦးစီးဌာန၊ မွေးမြူရေးဌာန၊ စိုက်ပျိုးရေးဌာန၊ လဝက၊ မြို့နယ်ရဲတပ်ဖွဲ့၊ ပညာရေးဌာန၊ လူထုဗဟိုပြုစီမံကိန်း၊ ကျေးလက်ဒေသဖွံ့ဖြိုးတိုးတက်ရေးဦးစီးဌာန၊ သမချေးငွေ၊ စိုက်ဘဏ်၊ မြေစာရင်းဌာန၊ သစ်တောဌာနစသည်ဌာနများနှင့် ချိတ်ဆက်ဆောင်ရွက်ခဲ့ပါသည်။ အသက်မွေးဝမ်းကျောင်းလုပ်ငန်းအတွက် အရင်းအနှီးရရှိရန် မြို့နယ်သမဝါယမအသင်း၊ ချေးငွေပံ့ပိုးသည့်ဌာန၊ အဖွဲ့အစည်းများနှင့် ချိတ်ဆက်ဆောင်ရွက်နိုင်ပြီး စိုက်ပျိုးရေးထုတ်ကုန် တိုးချဲ့ဆောင်ရွက်သင့်ပါသည်။

သုံးသပ်ချက်

ဝမ်းဘဲအင်းကျေးရွာတွင်းရှိ အဖွဲ့အစည်းများမှာ ချိတ်ဆက်မှု အားကောင်းကြောင်း တွေ့ရပါသည်။ ပြင်ပအဖွဲ့အစည်းများနှင့် ပတ်သက်၍ မြေစာရင်းဌာန၊ သစ်တောဌာန၊ မီးသတ်တပ်ဖွဲ့၊ မြို့နယ်အုပ်ချုပ်ရေး၊ လူထုဗဟိုပြုစီမံကိန်း၊ ကျေးလက်ဒေသဖွံ့ဖြိုးတိုးတက်ရေးဦးစီးဌာန၊ စိုက်ဘဏ်တို့နှင့်မှာ ချိတ်ဆက်မှုအားကောင်း ပြီး ပညာရေး၊ ကျန်းမာရေးဌာနတို့နှင့်မှာ ချိတ်ဆက်မှုအနည်းငယ် အားနည်းသေးကြောင်း တွေ့ရပါသည်။ မြို့နယ်ပညာဌာနနှင့် ချိတ်ဆက်မှု အားကောင်းလာပါက ကျေးရွာရှိ ကလေးများ၏ ပညာရေးကောင်းလာမွန်လာ မည်ဖြစ်ကြောင်းတွေ့ရပါသည်။



၉။ ပင်ကူအိမ်ဖြင့်သုံးသပ်ခြင်း





ဆွေးနွေးချက်

ဝမ်းဘဲအင်းကျေးရွာလူထု အမျိုးသား ၊ အမျိုးသမီးတန်းတူအခွင့်အရေးရရှိမှုနှင့် ပတ်သက်၍ခေါင်းစဉ် (၈)ခုဖြင့် ဆွေးနွေးခဲ့ကြပါသည်။ ယနေ့ခေတ်နေထိုင်မှုစနစ်တွင် ခေါင်းဆောင်မှု၊ အလုပ်အကိုင်အခွင့်အလမ်း၊ ပစ္စည်းဥစ္စာပိုင်ဆိုင်မှု၊ အရင်းအမြစ်လက်လှမ်းမီမှု၊ ဝင်ငွေရရှိမှုနှင့် ပညာတတ်မြောက်မှုစသည့်နေရာများတွင် အမျိုးသားများမှ သာလွန်မှုရှိပြီး အမျိုးသမီးများအားနေရာပေးရန်၊ အိမ်မှုကိစ္စဆောင်ရွက်မှုတွင် အမျိုးသားဘက်မှ အမျိုးသမီးများအား ဝိုင်းကူလုပ်ကူ ပေးကြရန် ဆွေးနွေးခဲ့ကြပါသည်။

သုံးသပ်ချက်

ဝမ်းဘဲအင်းကျေးရွာအနေဖြင့် ဦးဆောင်မှု၊ ဆုံးဖြတ်ချက်ချနိုင်မှု၊ အလုပ်အကိုင်အခွင့်အလမ်းရရှိမှု၊ အရင်းအမြစ်ပေါ်အသုံးချနိုင်မှု၊ ဝင်ငွေရရှိမှုတို့မှာ အမျိုးသားများက အမျိုးသမီးများထက် အနည်းငယ်သာလွန်ပြီး အိမ်မှုကိစ္စဆောင်ရွက်မှုပူပေါင်းပါဝင်မှုတို့မှာ အမျိုးသမီးများက အမျိုးသားများထက် သာလွန်နေပြီး ပညာရေးလက်လှမ်းမီမှုမှာ အမျိုးသား၊အမျိုးသမီး တန်းတူအခွင့်အရေးရှိကြောင်း တွေ့ရှိရပါသည်။



၁၀။ ကျား၊မရေးရာကို ခွဲခြမ်းစိတ်ဖြာခြင်း





ဆွေးနွေးချက်

ဝမ်းဘဲအင်းကျေးရွာအတွင်းတွင် ကျားမရေးရာ ခွဲခြမ်းစိတ်ဖြာခြင်းနှင့် ပတ်သက်၍ လယ်၊ ကျွဲ၊ နွား၊ စပါး၊ ပဲ၊ ပြောင်း၊ နှမ်း၊ သစ်၊ ဝါး၊ အိမ်ထောင်ပရိဘောဂ များကို အမျိုးသား၊ အမျိုးသမီးနှစ်မျိုးစလုံးက အသုံးပြုပြီး ၎င်းတို့အားလုံးကိုလည်း နှစ်ဦးစလုံးမှ ထိန်းချုပ်ထားပါသည်။ စက်ပစ္စည်းများကို အမျိုးသားများက အများဆုံးအသုံးပြုကြပါသည်။

သုံးသပ်ချက်

ဝမ်းဘဲအင်းကျေးရွာအတွင်းတွင် ကျားမရေးရာနှင့် ပတ်သက်ပြီး အမျိုးသားများ ကလည်း လယ်၊ ယာ၊ စပါး၊ ပဲ၊ ပြောင်း၊ ကျွဲ၊ နွား၊ သစ်၊ ဝါး၊ အိမ်ထောင်ပရိဘောဂ အားလုံးကို အသုံးပြု ထိန်းချုပ်ထားကြသလို အမျိုးသမီးများ ကလည်း ၎င်းတို့အား အသုံးပြုထိန်းချုပ်နေကြောင်းတွေ့ရရှိရပါသည်။



၁၁။ ကျေးရွာအိမ်မက်မြေပုံသုံးသပ်ခြင်း





ဆွေးနွေးချက် -

ဝမ်းဘဲအင်းကျေးရွာရှိ လမ်းခရီးအဆင်ပြေ၍ စီးပွားရေးများအဆင်ပြေလာစေရန်
လမ်းတံတားများဆောက်လုပ်နိုင်ခြင်း၊ ကလေးများပညာသင်ကြားရာတွင် လုံခြုံစိတ်ချမှုဖြစ်စေရန်
ကျောင်းဆောင်သစ်များဆောက်လုပ်ခြင်း၊ စာသင်ကျောင်း ကျောင်းဝင်းခြံစည်းရိုးတည်ဆောက်ခြင်း၊
ဗဟုသုတဖွံ့ဖြိုးတိုးတက်လာစေရန်၊ စာကြည့်တိုက်များ ဆောက်လုပ်ခြင်း၊ အုပ်စုတွင်းလမ်းများ ကောင်းမွန်ရန်
ဆက်လက်ပြုပြင်ကြရန် ဆွေးနွေးခဲ့ကြပါသည်။ စပါး၊ပဲ၊နှမ်းကို လုပ်ကိုင်ကြသော်လည်း နည်းပညာမရှိမှုတို့ကြောင့်
သီးနှံထွက်နှုန်း ကျဆင်းကြောင်းကို ဆွေးနွေးခဲ့ကြပါသည်။ စိုက်ပျိုးရေးနည်းပညာ၊ မွေးမြူရေးနည်းပညာ၊
ဆိုင်ကယ်ပြင်သင်တန်း၊ လက်မှုပညာများတတ်မြောက်ပါက လူမှုစီးပွား၊ ကျန်းမာရေးများ
အဆင်ပြေပြီးဖွံ့ဖြိုးတိုးတက်သော ကျေးရွာ ဖြစ်လာတော့မည်ဆိုသည် အကြောင်းကို ဆွေးနွေးခဲ့ကြပါသည်။

သုံးသပ်ချက် -

ဝမ်းဘဲအင်းကျေးရွာသို့ စီမံကိန်းများ ဝင်ရောက်မှုကြောင့် စာသင်ကျောင်းအသစ်၊ စာကြည့်တိုက်၊ လမ်း၊ တံတား၊
ရေတွင်းရေကန်များ ဆောက်လုပ်နိုင်မည်ဆိုပါက အသိပညာဖွံ့ဖြိုးတိုးတက်လာမည်ဖြစ်ကြောင်း တွေ့ရပါသည်။
စိုက်ပျိုးရေးနည်းပညာ၊ မွေးမြူရေး နည်းပညာများရရှိပါက သီးနှံအထွက်နှုန်းတိုးပြီး စီးပွားရေး
အဆင်ပြေလာမည်ဖြစ်ကြောင်းကို တွေ့ရှိရပါသည်။ ကိုယ်ပိုင်လုပ်ငန်းများရှိခြင်း ဝင်ငွေများရရှိနိုင်ပြီး ကျန်းမာရေး၊
လူမှုရေး၊ ပညာရေး၊ စီးပွားရေး အဆင်ပြေလာမည် ဟုမျှော်မှန်းထားကြောင်းကို တွေ့ရှိရပါသည်။



၇။ ကျေးရွာကော်မတီဖွဲ့စည်းခြင်းနှင့်ဖွံ့ဖြိုးရေးစီမံချက်ရေးဆွဲခြင်း မှတ်တမ်းဓါတ်ပုံများ



ကျေးရွာစီမံကိန်းမိတ်ဆက်အစည်းဝေးမှတ်တမ်းဓါတ်ပုံ



ကျေးရွာဖွံ့ဖြိုးရေးအစီအစဉ်များရေးဆွဲနေစဉ် မှတ်တမ်းဓါတ်ပုံ



စေတနာ့ဝန်ထမ်းရွေးချယ်ခြင်းနှင့် အစည်းအဝေး မှတ်တမ်းဓာတ်ပုံ



ကော်မတီရွေးချယ်ခြင်းမှတ်တမ်း ဓာတ်ပုံ



အမျိုးသားအုပ်စုမှတ်တမ်းခါတ်ပုံ



အမျိုးသမီးအုပ်စု မှတ်တမ်းခါတ်ပုံ



ကျေးရွာဖွံ့ဖြိုးရေး အုပ်စုခွဲ စုပေါင်းတိုင်ပင်ဆွေးနွေးခြင်း မှတ်တမ်းဓာတ်ပုံ



ထိခိုက်လွယ်အုပ်စု မှတ်တမ်းဓာတ်ပုံ



စီမံကိန်းလုပ်ငန်း စာသင်ကျောင်းများနှာကျက်ဆောင်ရွက်ပြီး မှတ်တမ်းခါတ်ပုံ



စီမံကိန်းလုပ်ငန်း စာသင်ကျောင်းများနှာကျက်ဆောင်ရွက်ပြီးပုံ မှတ်တမ်းခါတ်ပုံ



၈။ (၂၀၁၇)ခုနှစ် ကော်မတီစာရင်း

စဉ်	အမည်	ကျား-မ	ရာထူး
၁	ဦးဇော်မင်းမင်းစိုး	ကျား	ကျေးရွာစီမံကိန်းအထောက်အကူပြုကော်မတီ၊ ဥက္ကဋ္ဌ
၂	ဒေါ်အေးအေးဝင်း	မ	ကျေးရွာစီမံကိန်းအထောက်အကူပြုကော်မတီ၊ ဥက္ကဋ္ဌ
၃	ဦးမင်းနိုင်	ကျား	ဝယ်ယူရေးဆပ်ကော်မတီ၊ ဥက္ကဋ္ဌ
၄	ဒေါ်ခင်းနှင်းချို	မ	ဝယ်ယူရေးဆပ်ကော်မတီ၊ မှတ်တမ်းထိမ်း
၅	ဦးကျော်သန်းလွင်	ကျား	ဝယ်ယူရေးဆပ်ကော်မတီ၊ အဖွဲ့ဝင်
၆	ဒေါ်မိုးသူဇာ	မ	စောင့်ကြည့်ကြီးကြပ်ရေးဆပ်ကော်မတီ၊ ဥက္ကဋ္ဌ
၇	ဦးအောင်နိုင်ထွန်း	ကျား	စောင့်ကြည့်ကြီးကြပ်ရေးဆပ်ကော်မတီ၊ အဖွဲ့ဝင်
၈	ဒေါ်မိလှိုင်	မ	စောင့်ကြည့်ကြီးကြပ်ရေးဆပ်ကော်မတီ၊ အဖွဲ့ဝင်
၉	ဦးရွှေမြင့်	ကျား	လုပ်ငန်းလည်ပတ်ရေး နှင့် ပြုပြင်ထိန်းသိမ်းရေး ဆက်ကော်မတီ ဥက္ကဋ္ဌ
၁၀	ဒေါ်နှင်းဝေစိုး	မ	လုပ်ငန်းလည်ပတ်ရေး နှင့် ပြုပြင်ထိန်းသိမ်းရေး ဆက်ကော်မတီ၊ အဖွဲ့ဝင်
၁၁	ဒေါ်မေလာဝင်း	မ	လုပ်ငန်းလည်ပတ်ရေး နှင့် ပြုပြင်ထိန်းသိမ်းရေး ဆက်ကော်မတီ၊ အဖွဲ့ဝင်
၁၂	ဦးသိန်းထွန်းဦး	ကျား	ကျေးရွာငွေစာရင်းကိုင်
၁၃	ဦးဇော်နည်ဝင်း	ကျား	အကြံပြုချက်ဖြေရင်းရေး
၁၄	ဒေါ်ခိုင်ဇော်လင်း	မ	အကြံပြုချက်ဖြေရင်းရေး
၁၅	ဦးမင်းလွင်	ကျား	စေတနာ့ဝန်ထမ်း
၁၆	ဒေါ်တင့်ဝေထွန်း	မ	စေတနာ့ဝန်ထမ်း

စုစုပေါင်း။ (၁၆) ယောက် ကျား-၈ ယောက် +မ-၈ ယောက်

ကျေးရွာအုပ်စုစီမံကိန်းအထောက်အကူပြုကော်မတီ

ဦးဇော်မင်းမင်းစိုး ကျေးရွာအုပ်စု စီမံကိန်းအထောက်အကူပြုကော်မတီ ဥက္ကဋ္ဌ

ဒေါ်အေးအေးဝင်း ကျေးရွာအုပ်စု စီမံကိန်းအထောက်အကူပြုကော်မတီ ငွေကိုင်

မှတ်တမ်းတင်သူ

အမည်။ ဦးမြင့်ကိုဝင်း

ရာထူး။ လူထုစည်းရုံးရေးမှူး

ရက်စွဲ။ ၁၂/ ၁၂ / ၂၀၁၇



လူထုဝန်ထမ်းချိမ်းညှိရေး ဝန်ထမ်းချိမ်းညှိရေး အဖွဲ့ - (၃) - ၂၉.၁၀.၂၀၁၆

(ဂ) ကျွမ်းကျင်သူများမှတ်တမ်း (ကျေးရွာတွင်နေထိုင်သော သို့မဟုတ် တခြားရွာမှလာရောက်သော ကျွမ်းကျင်သူများ)

(၁) စာသင်ကျောင်း			(၂) ကျန်းမာရေး			(၃) လက်မှုပညာရှင်		
	ရွာတွင်နေထိုင်သူ	အခြားရွာမှလာသူ		ရွာတွင်နေထိုင်သူ	အခြားရွာမှလာသူ		ရွာတွင်နေထိုင်သူ	အခြားရွာမှလာသူ
မူလတန်းပြဆရာ/မ	<input checked="" type="checkbox"/>	<input checked="" type="checkbox"/>	ဆရာဝန်	<input type="checkbox"/>	<input type="checkbox"/>	လက်သမား	<input checked="" type="checkbox"/>	<input type="checkbox"/>
အထက်တန်းပြဆရာ/မ	<input type="checkbox"/>	<input type="checkbox"/>	လက်ထောက်ကျန်းမာရေးမှူး	<input type="checkbox"/>	<input type="checkbox"/>	ပန်းရံ	<input checked="" type="checkbox"/>	<input type="checkbox"/>
အလယ်တန်းပြဆရာ/မ	<input checked="" type="checkbox"/>	<input checked="" type="checkbox"/>	အမျိုးသမီးကျန်းမာရေးဆရာမ	<input type="checkbox"/>	<input type="checkbox"/>	လှုပ်စစ်ကျွမ်းကျင်ပီးသမား	<input checked="" type="checkbox"/>	<input type="checkbox"/>
မူကြိုဆရာ/မ	<input checked="" type="checkbox"/>	<input type="checkbox"/>	သားဖွားဆရာမ	<input type="checkbox"/>	<input type="checkbox"/>	ရေငိုက်သွယ်သူ	<input checked="" type="checkbox"/>	<input type="checkbox"/>
အခြား	<input type="checkbox"/>	<input type="checkbox"/>	ပြည်သူ့ကျန်းမာရေးလုပ်သား	<input checked="" type="checkbox"/>	<input type="checkbox"/>	စက်ပြင်ဆရာ	<input checked="" type="checkbox"/>	<input type="checkbox"/>
မှတ်ချက်			မှတ်ချက်			မှတ်ချက်		

(ဃ) ကျေးရွာသို့ ရောက်ရှိနိုင်သည့် လမ်းအခြေအနေ / ကျေးရွာတစ်ရွာသည် ၎င်း၏ ကျေးရွာအုပ်စုနှင့် ဆက်သွယ်ထားသော လမ်းအခြေအနေ (အောက်ပါတို့ကိုစိုင်းပါ)

ကျောက်ကြမ်းလမ်း ကတ္တရာလမ်း ကွန်ကရစ်လမ်း မော်တော်ဆိုင်ကယ်လမ်း
 ကျောက်ခင်းလမ်း ပြေသားလမ်း လူသွားလမ်း အခြား _____

(င) ကျေးရွာဖွံ့ဖြိုးမှုစီမံချက်

(၁) လူထုဝန်ထမ်းချိမ်းညှိရေးမစတင်မီ ဤကျေးရွာတွင်ကျေးရွာဖွံ့ဖြိုးမှု စီမံချက်ရှိခဲ့ပါသလား? ရှိပါသည်/မရှိပါ/မသိပါ
 (၂) ရှိခဲ့ပါလျှင် ဤစီမံချက်ကို မည်သည့် ခုနှစ်တွင်ပြင်ဆင်ခဲ့ပါသနည်း? နှစ်-----/မသိပါ
 (၃) ဤစီမံချက်ကို မြို့နယ်မှအတည်ပြုခဲ့ပါသလား? ပြုခဲ့ပါသည်/မပြုခဲ့ပါ /မသိပါ

(စ) ခရီးအကွာအဝေး

(၁) ဤကျေးရွာ၏စဟိုမှ ၎င်းကျေးရွာအုပ်စု၏စဟိုအထိ ခရီးခိုင်မည်မျှကွာဝေးသနည်း? မိုင်-----/မသိပါ
 (၂) ဤကျေးရွာမှ ၎င်းကျေးရွာအုပ်စု၏စဟိုအထိ သွားလာရာတွင်ကြာမြင့်သည့်အချိန်။

ခြောက်သွေ့ရာသီတွင်ကြာချိန် ----- ၃၀ မိနစ် ----- ထော်လာရီ/မော်တော်ဆိုင်ကယ်/ခြေလှောင်/လား/မော်တော်ဘုတ်/
 အခြား -----
 မိုးရာသီတွင်ကြာချိန် ----- ၇ မိနစ် ----- ထော်လာရီ/မော်တော်ဆိုင်ကယ်/ခြေလှောင်/လား/မော်တော်ဘုတ်/
 အခြား -----

(ဆ) ဝန်ထမ်းချိမ်းညှိရေး သဘာဝဘေးအန္တရာယ်

ဤကျေးရွာတွင် ရေကြီးခြင်းကဲ့သို့ သဘာဝဘေးအန္တရာယ်ကျရောက်ဖူးခြင်း ရှိပါသလား။

မရှိပါ ရှိပါသည် ရှိလျှင်ဖော်ပြပါ -----



လူထုဝင်္ဂဏ္ဍ ဝိပဿနာ၊ ဝိပဿနာလက်စွဲ အပိုင်း - (၃) - ၂၉.၁၀.၂၀၁၆

(၈) ကျေးရွာတွင် ခွဲစည်းထားသော အဖွဲ့အစည်းများ လူထုဝင်္ဂဏ္ဍ ဝိပဿနာမဟိုင်မီ ဤကျေးရွာတွင် ကျေးရွာခွဲခြားရေးအတွက် အစိုးရ (သို့) ပြည်သူ့အဖွဲ့အစည်း(သို့) ဝိပဿနာတစ်ခုခု ခွဲစည်းထားသည့် အဖွဲ့အစည်းများရှိပါသလား။

- (၁) ----- မရှိ -----
- (၂) ----- -----

ကျေးရွာမိခင်စာတင်

အမည် ဦးယုဝေ

လက်မှတ်  ခန့်မှန်း ၁၆.၁.၁၇

လူထုဝင်္ဂဏ္ဍရေးရာဌာန

အမည် ဒေါ်မေအေး

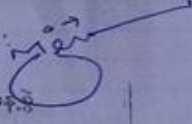
လက်မှတ်  ၁၆.၁.၁၇ ခန့်မှန်း



၁၁။ ပုံစံ ၈၃ ကျေးရွာဖွံ့ဖြိုးရေးဦးစားပေးအစီအစဉ်

ပုံစံ - ၈ - ၃ ကျေးရွာဖွံ့ဖြိုးရေး ဦးစားပေးအစီအစဉ် (Form PC 3)

လမ်းညွှန်ချက် အဆင့်(၃) ကျေးရွာမျှော်မှန်းချက်အစည်းအဝေး ပြီးဆုံးသောအခါ ကျေးရွာစီမံကိန်း အထောက်အကူပြု
 ကော်မတီသည် လူထုစည်းရုံးရေးမှူးအကူအညီဖြင့် ဤပုံစံကိုပြည့်စုံအောင် ဖြည့်သွင်းရမည်။

လူထုစည်းရုံးရေးမှူး/ဝန်ထမ်း အမည် **ဒွါ.မြ.ကုတ်**

နေ့စွဲ စက်ဝန်းအား အမှတ်ခြစ်ပါ (✓) စက်ဝန်း(၁)
 စက်ဝန်း(၂) စက်ဝန်း(၃) စက်ဝန်း(၄)

ပြည်နယ်/တိုင်း **စစ်ကိုင်း** ပြည်နယ်မဟာသူကျေးရွာအုပ်စု **ကဉ်** - ကျေးရွာ **ပယ်ကန်ရွာ**

က။ အခက်အခဲအတားအဆီးများအားထွေးခွေးခြင်း - ယခုလက်ရှိအခြေအနေတွင် ဤကျေးရွာဖွံ့ဖြိုးတိုးတက်ရေးအတွက်
 အဓိက အခက်အခဲအတားအဆီးများသည် မည်သည်များဖြစ်ပါသနည်း။ (အမျိုးသား/သမီး အနည်းဆုံးအခက်အခဲ ၅ ခုစီဖော်ပြပါ)

အမျိုးသား အဖွဲ့မှ တင်ပြသောအခက်အခဲအတားအဆီးများ	အမျိုးသမီး အဖွဲ့မှ တင်ပြသောအခက်အခဲအတားအဆီးများ
၁ ဣန္ဒြေလမ်း၊ ဝါတံကားမကောင်း	၁ ဣန္ဒြေလမ်း၊ ဝါတံကားမကောင်း
၂ စာသင်ကျောင်းဝါးခြံ မလုံခြုံ	၂ စာသင်ကျောင်း ဝါးခြံ မလုံခြုံ
၃ စာသင်ကျောင်း၊ ပျော့စောင်းမှု	၃ စာသင်ကျောင်း၊ ပျော့စောင်းမှု
၄ စာကြည့်တိုက်မရှိ	၄ စာကြည့်တိုက်မရှိ
၅ ခံစားကျောင်း ဝါတံကားမရှိ	၅ ခံစားကျောင်း ဝါတံကားမရှိ
၆ စေးပေးချ် မရှိ	၆ စေးပေးချ် မရှိ

ခ။ မျှော်မှန်းခြင်း - နောင်လာမည့် (၅)နှစ် အတွင်း ကျေးရွာဖွံ့ဖြိုးရေး မျှော်မှန်းလျာထားချက်များအား တင်ပြပါ။

အမျိုးသားအဖွဲ့မှ တင်ပြသောမျှော်မှန်းချက်များ	အမျိုးသမီးအဖွဲ့မှ တင်ပြသောမျှော်မှန်းချက်များ
၁ ဣန္ဒြေလမ်း၊ ဝါတံကားပြင် ဖြေ	၁ ဣန္ဒြေလမ်း၊ ဝါတံကားပြင် ဖြေ
၂ စာသင်ကျောင်း ဝါးခြံ ပြင်ဆင်	၂ စာသင်ကျောင်း ဝါးခြံ ပြင်ဆင်
၃ ပျော့စောင်းစေရန်	၃ ပျော့စောင်းစေရန်
၄ စာကြည့်တိုက်ဆောက်	၄ စာကြည့်တိုက်ဆောက်
၅ ခံစားကျောင်း ဝါးခြံ ပြင်ဆင်	၅ ခံစားကျောင်း ဝါးခြံ ပြင်ဆင်
၆ စေးပေးချ် ဆောက်	၆ စေးပေးချ် ဆောက်



က။ လူထုစီမံကိန်း၏ လာမည့် (၃) နှစ်အတွက် အကျုံးဝင်သော ဦးစားပေး ဖွံ့ဖြိုးတိုးတက်မှု လုပ်ငန်း အစီအစဉ်များကို ဖော်ပြပါ။

အဆင့်	ကျေးရွာအတွက် ဦးစားပေး ဖွံ့ဖြိုးတိုးတက်မှု လုပ်ငန်းစဉ်များ	အဆိုပြုသူ (အမျိုးသားများ/ အမျိုးသမီးများ/ အမျိုးသား+ အမျိုးသမီး)	ခန့်မှန်းကုန်လုံး စရိတ်	အကန့်အသတ်ခံစားခွင့်ရှိသူ ခန့်မှန်းခြေ အရေအတွက်
၂	စောစောချို	က+မ	၃၀၀၀၀၀၀	၁၆၁၃
၁	ရွာတွင်းလမ်း/တံတား	က+မ	၃၀၀၀၀၀၀	၁၆၁၃
၃	ခံစားနေရရှိကြောင်း	က+မ	၅၀၀၀၀၀၀	၁၆၁၃
၄	စာပေကျွမ်းကျင်ရေး	က+မ	၃၀၀၀၀၀၀	၁၆၁၃
၅	စာပေကျွမ်းကျင်ရေး	က+မ	၃၀၀၀၀၀၀	၁၆၁၃
၆	စာပေကျွမ်းကျင်ရေး	က+မ	၃၀၀၀၀၀၀	၁၆၁၃

ဃ။ လူထုစီမံကိန်း၏ လာမည့် (၃) နှစ်အတွက် အကျုံးဝင်သော ဦးစားပေး ဖွံ့ဖြိုးတိုးတက်မှု လုပ်ငန်း အစီအစဉ်များ အားဖော်ပြပါ။

အဆင့်	ကျေးရွာအတွက် ဦးစားပေး ဖွံ့ဖြိုးတိုးတက်မှု လုပ်ငန်းစဉ်များ	အဆိုပြုသူ (အမျိုးသားများ/ အမျိုးသမီးများ/ အမျိုးသား+ အမျိုးသမီး)	အခန်းကဏ္ဍ
၁			
၂			
၃			
၄			
၅			

ဥက္ကဋ္ဌ၊ ကျေးရွာစီမံကိန်းအထောက်အကူပြုကော်မတီမှ အတည်ပြုသည်။

အမည် ဒေါ်အေးမင်းမင်း လက်မှတ် (3) နေ့စွဲ ၁၆.၁. ၂၀၂၂



ဆုံးဖြတ်ချက်များ

စေတနာ့ဝန်ထမ်းများ၏ အားပေးမှုများနှင့် ပူးပေါင်းဆောင်ရွက်ခြင်းဖြင့် ပျက်စီးနေသည့် အခြေအနေအထားများကို သန့်ရှင်းရေးဆောင်ရွက်ပေးရန်နှင့် အခြေအနေအထားများကို ပြန်လည်ထူထောင်ပေးရန် စေတနာ့ဝန်ထမ်းများ၏ အားပေးမှုများကို အားပေးဆောင်ရွက်ပေးရန်နှင့် အခြေအနေအထားများကို ပြန်လည်ထူထောင်ပေးရန် ဆုံးဖြတ်ချက်ချခဲ့ပါသည်။

သဘောတူညီချက်များ

စေတနာ့ဝန်ထမ်းများ၏ အားပေးမှုများနှင့် ပူးပေါင်းဆောင်ရွက်ခြင်းဖြင့် ပျက်စီးနေသည့် အခြေအနေအထားများကို သန့်ရှင်းရေးဆောင်ရွက်ပေးရန်နှင့် အခြေအနေအထားများကို ပြန်လည်ထူထောင်ပေးရန် စေတနာ့ဝန်ထမ်းများ၏ အားပေးမှုများကို အားပေးဆောင်ရွက်ပေးရန်နှင့် အခြေအနေအထားများကို ပြန်လည်ထူထောင်ပေးရန် ဆုံးဖြတ်ချက်ချခဲ့ပါသည်။

ဦးစိုးမင်း
အထူးအကြံပေး
၂၀၂၀ ခုနှစ်၊ ဇူလိုင်လ



၁၄။နောက်ဆက်တွဲ(၄) ခြားနားသောအပိုင်းများအတွက် ဦးစားပေးဖွံ့ဖြိုးရေးလုပ်ငန်းစဉ်အနှစ်ချုပ်

နောက်ဆက်တွဲ(၄)ခြားနားသောအပိုင်းများအတွက် ဦးစားပေးဖွံ့ဖြိုးရေးလုပ်ငန်းစဉ် အနှစ်ချုပ်

ဝမ်းကွဲ

မူရင်းသည် VPSC တွင်ထားရှိရပါမည်။ အခြားဌာနများနှင့် ညှိနှိုင်းရန်အတွက် မိတ္ထီအား TPIC သို့ပို့ရပါမည်။

MIS data အနေဖြင့် သွင်းရန်မလိုအပ်ပါ။

	အဆင့်	လုပ်ငန်း	မည်သူဦးစားပေးလဲ	ကျေးရွာမှတာဝန်ခံသူ (သို့) အုပ်စု	ပြင်ပမှမည်သူ ထောက်ပံ့ မလဲ
အခြေခံအထောက်အပံ့	၁	စေး၊လေး၊ခါး	<input checked="" type="checkbox"/> ကျား <input checked="" type="checkbox"/> မ		
	၂	ရွာတွင်း ဗဟို၊ စာတန်း	<input checked="" type="checkbox"/> ကျား <input checked="" type="checkbox"/> မ		
	၃	ခံနား၊ခေ့ကား၊ ငြိုး၊စာတန်း	<input checked="" type="checkbox"/> ကျား <input checked="" type="checkbox"/> မ		
	၄	စာသင်ကျောင်း၊ ခါးခဲ	<input checked="" type="checkbox"/> ကျား <input checked="" type="checkbox"/> မ		
	၅	ခါးခဲ၊ ဝါး	<input checked="" type="checkbox"/> ကျား <input checked="" type="checkbox"/> မ		
အသက်မွေးဝမ်းကျောင်းမှု/ စိုက်ပျိုးရေး	၁	ပေါင်း၊ သီးနှံ၊ ချိုက်ပျိုးစား၊ ပညာ	<input checked="" type="checkbox"/> ကျား <input checked="" type="checkbox"/> မ		
	၂	ဝက်၊ ဝက်၊ ငါး၊ စား၊ ဝက်၊ ပညာ	<input checked="" type="checkbox"/> ကျား <input checked="" type="checkbox"/> မ		
	၃	အစားအသွေး၊ ဝက်၊ ခါး	<input checked="" type="checkbox"/> ကျား <input checked="" type="checkbox"/> မ		
	၄	ပေါင်း၊ မျိုးစေ့၊ ဝက်၊ သီးနှံ	<input checked="" type="checkbox"/> ကျား <input checked="" type="checkbox"/> မ		
	၅	ဝက်၊ ဝက်၊ ငါး၊ သား၊ ဝက်	<input checked="" type="checkbox"/> ကျား <input checked="" type="checkbox"/> မ		
ကျန်းမာရေးနှင့် အဟာရ	၁	ကျန်းမာရေး၊ ဝက်၊ ခါး	<input checked="" type="checkbox"/> ကျား <input checked="" type="checkbox"/> မ		
	၂	စား၊ ဝါး	<input checked="" type="checkbox"/> ကျား <input checked="" type="checkbox"/> မ		
	၃		<input type="checkbox"/> ကျား <input type="checkbox"/> မ		
	၄		<input type="checkbox"/> ကျား <input type="checkbox"/> မ		
	၅		<input type="checkbox"/> ကျား <input type="checkbox"/> မ		
ပညာရေး	၁	ကျောင်း၊ ဝက်၊ ခါး	<input checked="" type="checkbox"/> ကျား <input checked="" type="checkbox"/> မ		
	၂	ကျောင်း၊ ဝက်၊ မျိုးစေ့	<input checked="" type="checkbox"/> ကျား <input checked="" type="checkbox"/> မ		
	၃		<input type="checkbox"/> ကျား <input type="checkbox"/> မ		
	၄		<input type="checkbox"/> ကျား <input type="checkbox"/> မ		
	၅		<input type="checkbox"/> ကျား <input type="checkbox"/> မ		
အခြား	၁	၂၄ နှစ်၊ ဝက်၊ ခါး	<input checked="" type="checkbox"/> ကျား <input checked="" type="checkbox"/> မ		
	၂	ကျောင်း၊ ကျောင်း၊ မျိုးစေ့	<input checked="" type="checkbox"/> ကျား <input checked="" type="checkbox"/> မ		
	၃	စာသင်ကျောင်း၊ ဝက်၊ ခါး	<input checked="" type="checkbox"/> ကျား <input checked="" type="checkbox"/> မ		
	၄		<input type="checkbox"/> ကျား <input type="checkbox"/> မ		
	၅		<input type="checkbox"/> ကျား <input type="checkbox"/> မ		