



ပြည်ထောင်စုမြန်မာနိုင်ငံတော်အစိုးရ
ခွဲကဲပျိုးရေး၊ မွေးမြူရေးနှင့် ဆည်မြောင်းဝန်ကြီးဌာ
ကျေးလက်ဒေသဖွံ့ဖြိုးတိုးတက်ရေးဦးစီးဌာန

National Community Driven Development Project
လူထုဗဟိုပြုစီမံကိန်း၊ လှိုင်းဘွဲ့မြို့နယ်

ကျေးရွာဖွံ့ဖြိုးရေးအစီအစဉ်



သမိုအုပ်စု
ဝါးကလူးခိုကျေးရွာ
ကရင်ပြည်နယ် လှိုင်းဘွဲ့မြို့နယ် ၂၀၂၀

မာတိကာ

<u>စဉ်</u>	<u>အကြောင်းအရာ</u>	<u>စာမျက်နှာ</u>
၁။	လှိုင်းဘွဲ့မြို့နယ်အခြေပြမြေပုံ	၂
၂။	ကျေးရွာမြေပုံ (တည်နေရာ)	၃
၃။	အုပ်စုတွင်ပါဝင်သော ကျေးရွာများစာရင်း	၄
၄။	ကျေးရွာအခြေခံအချက်အလက်များ (ကျေးရွာသမိုင်းကြောင်း)	၅
၅။	လူထုပူးပေါင်းပါဝင်သော လူမှုဆန်းစစ်ခြင်းနှင့် အကဲဖြတ်ခြင်း လုပ်ငန်းစဉ် (PSA/PRA) အကျဉ်းချုပ်ဇယား	၆
၆။	ကျေးရွာဖွံ့ဖြိုးရေးအစီအစဉ်အတွက်အသုံးပြုခဲ့သော PRA tools တစ်ခုချင်းစီအတွက် သုံးသတ်ချက်များ	
	၁။ ကျေးရွာလူမှုရေးနှင့်အရင်းအမြစ်ပြမြေပုံ (Social Map)	၇
	၂။ ရာသီခွင်ပြပြကွဲဒီဇိုင်း (Seasonal Cleander)	၉
	၃။ ဥစ္စာနေကြွယ်ဝမှုပြဇယား (Wealth Ranking)	၁၁
	၄။ ကျား၊မ ပင့်ကူအိမ်သုံးသပ်ခြင်း (Cob Web)	၁၃
	၅။ အရင်းအမြစ်အသုံးချမှုပုံစံပြဇယား (Asset Mapping)	၁၅
	၆။ အဖွဲ့အစည်းချိတ်ဆက်မှုပြဇယား (Veen Diagram).....	၁၈
၇။	ကော်မတီဝင်များရွေးချယ်ခြင်းနှင့် ကျေးရွာဖွံ့ဖြိုးရေးအစီအစဉ် ဆောင်ရွက်မှုမှတ်တမ်း	၂၁
၈။	ကျေးရွာအချက်အလက်များ (PC 1)	၂၂
၉။	စီမံကိန်းစက်ဝန်းအချိန်ဇယား (PC 2)	၂၆
၁၀။	ကျေးရွာဖွံ့ဖြိုးရေးဦးစားပေးအစီအစဉ် (PC 3)	၂၇
၁၁။	အစည်းဝေးမှတ်တမ်းများ	၂၉
၁၂။	ကဏ္ဍအလိုက်ဦးစားပေးဖွံ့ဖြိုးရေးလုပ်ငန်းစဉ်များ	၃၁

၁။ လိုင်းဘွဲ့မြို့နယ်အခြေပြမြေပုံ

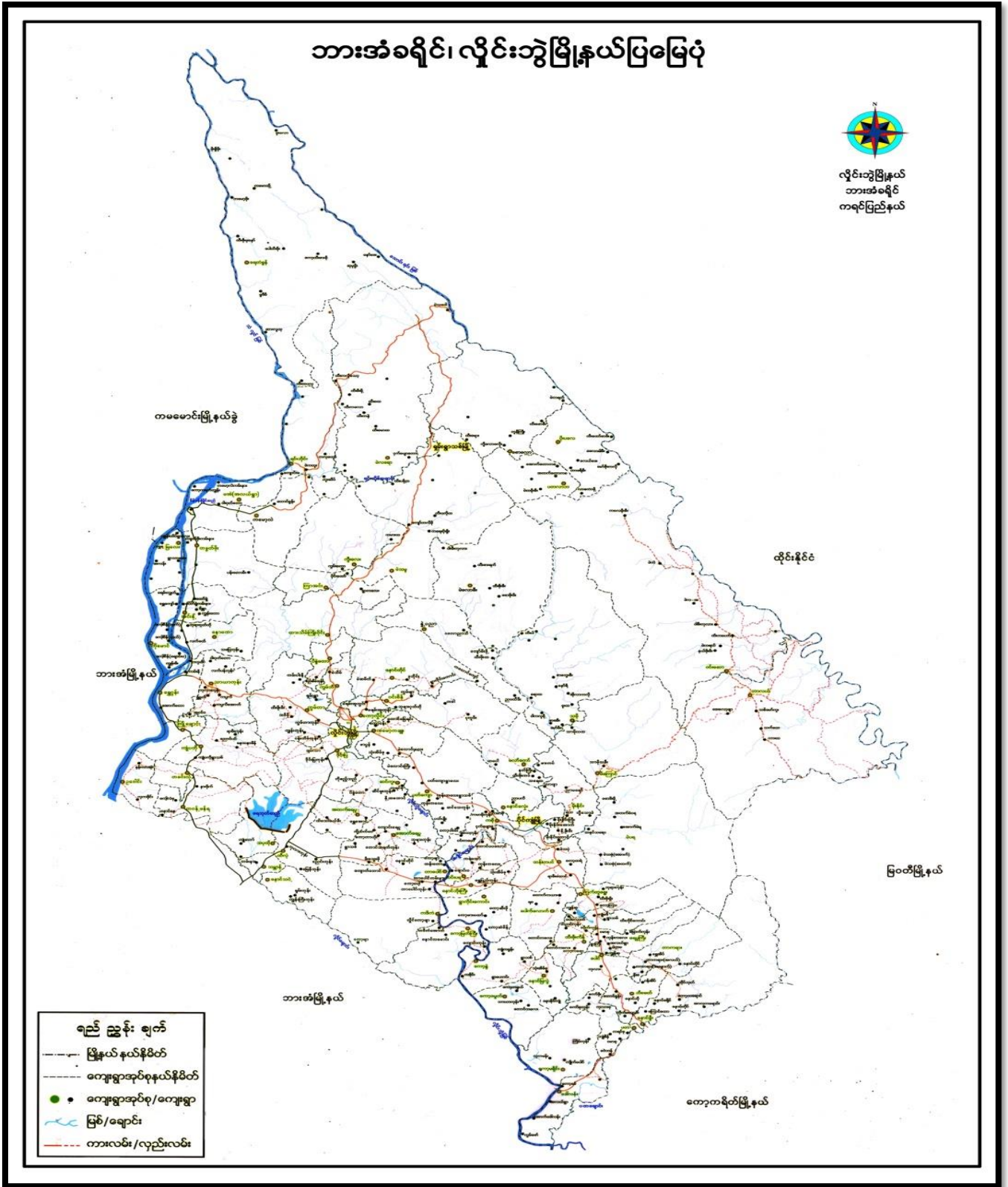

၂။ ကျေးရွာမြေပုံ (တည်နေရာ)

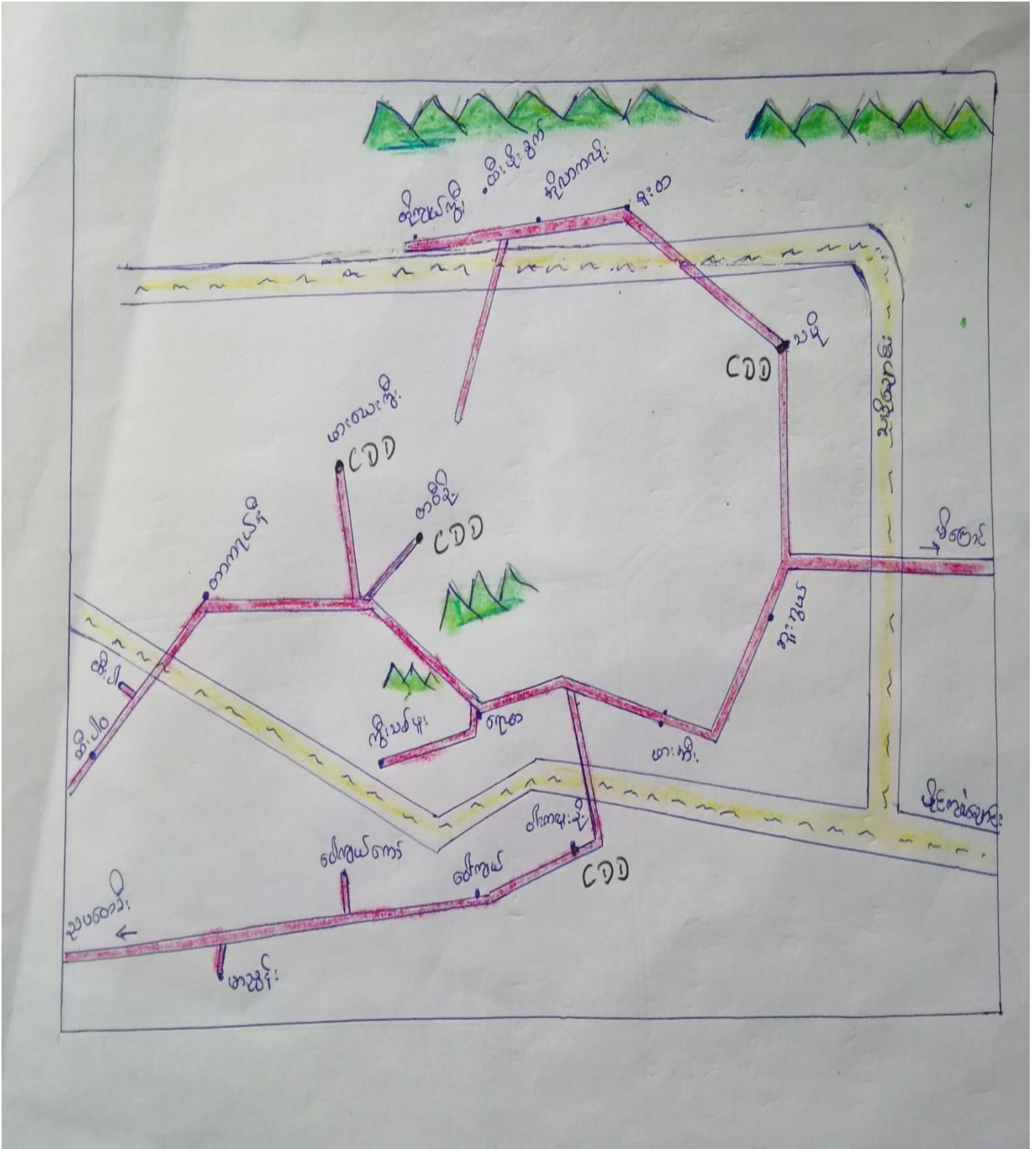

၃။ အုပ်စုတွင်ပါဝင်သော ကျေးရွာများစာရင်း

- ၁။ သမို
- ၂။ ဘူးဘွယ်
- ၃။ ကလားအုကော်
- ၄။ ဖားအီး
- ၅။ ဝါးကလူးနို့
- ၆။ ဝေါကျယ်
- ၇။ ရောထ
- ၈။ ကွီးသစ်ဖူး
- ၉။ တာပီးနို့
- ၁၀။ ဖားယေကွီး
- ၁၁။ မာညွန့်
- ၁၂။ တာကရယ်နီ
- ၁၃။ ထီးပါ
- ၁၄။ တိုကျယ်ကွီး
- ၁၅။ ထီးဖိုးခွက်
- ၁၆။ အိုလားကလို
- ၁၇။ စူးထ
- ၁၈။ ဝေါကျယ်ကော်

၄။ ကျေးရွာအခြေခံအချက်အလက်များ (ကျေးရွာသမိုင်းကြောင်း)

ဝါးကလေးခိုကျေးရွာ သမိုင်းကြောင်း

လွန်ခဲ့သောနှစ်ပေါင်းများစွာက ဝါးကလေးခိုကျေးရွာသည်
တည်ရှိခဲ့ပြီး ဖြစ်ပါသည်။ ဝါးကလေးခို၏ အဓိပ္ပာယ်မှာ ကရင် ဘာသာ
ဖြစ်ပြီး "ဝါးကလေးခို" ၏ အဓိပ္ပာယ်မှာ ဝါးကို တောကြစ်ပါသည်။

အရင်က "ဝါးကို" အလွန်များပြားသောကြောင့် "ဝါးကိုတော"
ကရင် ခေါ် "ဝါးကလေးခို" ဟု ကိုးကွားများက ခေါ်ဆိုခဲ့ကြပါသည်။

လွတ်လပ်ရေး ၇ ဖြစ်တော်မူပြီး ဖြစ်တစ်နှစ်အကြောင်းကို
ခေါ်ပြီး ဝါးကလေးခိုကျေးရွာသည် အစားချမ်းတော့ကံ ပျက်ဆီး
မြို့လွှဲလူနီးပါး ဖြစ်ခဲ့ပါသည်။ အဖကြီးပေး ၇ ဖြစ်ပြီး
ဝေါ်ကတော့ ၇ ဖြစ်ပြီး ဖြစ်ပြီး လွတ်ရာရာသို့ ထွက်ပြေးခဲ့ပါသည်။
များစွာရှိခဲ့ပါသည်။

၁၉၉၄ ဇန်နဝါရီလ ၇ ရက်နေ့ နယ်မြေဖွဲ့ပြီး အစားချမ်းလာခဲ့
ပါသည်။ အစရှိများ တစ်ခါတစ်ရံ ဖြစ်ခဲ့ပြီး ဤပါးသေးသည်။ ယခုချိန်
မှာ အရင်ကနဲ့ မတူတော့ကံ မိသားစုနှင့် အစားချမ်းရွာနေနိုင်
ခဲ့ပါသည်။ ယခင်က ဖြစ်ပျက်ခဲ့သည့်များကို မြတ်မီသောစောက်
ရေသားဝဝ လျက်ပါသည်။

ယခုမှာတော့ အိမ်ခြေ ၅၄၁ ခု ဖြစ်ပြီး ခုခုပေါင်း
၂၄ ဦး (၂၅၃) ဦး ရှိပါသည်။ ဒီစောက်နဲ့ ပဲခူးသားတင်
ပြုလုပ်ပါသည်။ ကျေးရွာ ဖြစ်ပါသည်။

၅။ လူထုပူးပေါင်းပါဝင်သော လူမှုဆန်းစစ်ခြင်းနှင့် အကဲဖြတ်ခြင်းလုပ်ငန်းစဉ် အကျဉ်းချုပ်ဇယား

လူမှုဆန်းစစ်ချက် (PRA) နှင့် ဦးစွာ စာချုပ်အလက်များ

ကျေးရွာ - ရဲကျေးရွာ

ကျေးရွာ အုပ်စု - ၂

ကျ. ၅။ ၁။ ၇.၆.၂၀၁၇

စဉ်	ကျေးရွာအုပ်စု	အကြောင်းအရာ	ကျေးရွာအုပ်စု		ပါဝင်သူ စုစုပေါင်း
			ကျား	မ	
၁	၇.၆.၂၀၁၇	လူမှုဆန်းစစ်ချက် အကြောင်းအရာနှင့် ဆန်းစစ်ချက်	၆	၅	၁၁
၂	၇.၆.၂၀၁၇	အခြေခံအချက်အလက် စာချုပ်အလက်များနှင့် ဆန်းစစ်ချက်များ	၇	၅	၁၂
၃	၇.၆.၂၀၁၇	ကျေးရွာအုပ်စုအဖွဲ့အစည်းနှင့် ပူးပေါင်းဆောင်ရွက်မှုများ ဆန်းစစ်ချက်များ	၆	၅	၁၁
၄	၇.၆.၂၀၁၇	ကျေးရွာအုပ်စု အဖွဲ့အစည်းနှင့် ဆန်းစစ်ချက်များ	၇	၅	၁၂
၅	၇.၆.၂၀၁၇	ကျေးရွာအုပ်စု အဖွဲ့အစည်းနှင့် ဆန်းစစ်ချက်များ	၆	၅	၁၁
၆	၇.၆.၂၀၁၇	ကျေးရွာအုပ်စု အဖွဲ့အစည်းနှင့် ဆန်းစစ်ချက်များ	၇	၅	၁၂

၆။ ကျေးရွာဖွံ့ဖြိုးရေးအစီအစဉ်အတွက်အသုံးပြုခဲ့သော PRA tools တစ်ခုချင်းစီအတွက် သုံးသတ်ချက်များ

၁။ ကျေးရွာလူမှုရေးနှင့်အရင်းအမြစ်ပြမြေပုံ (Social Map)

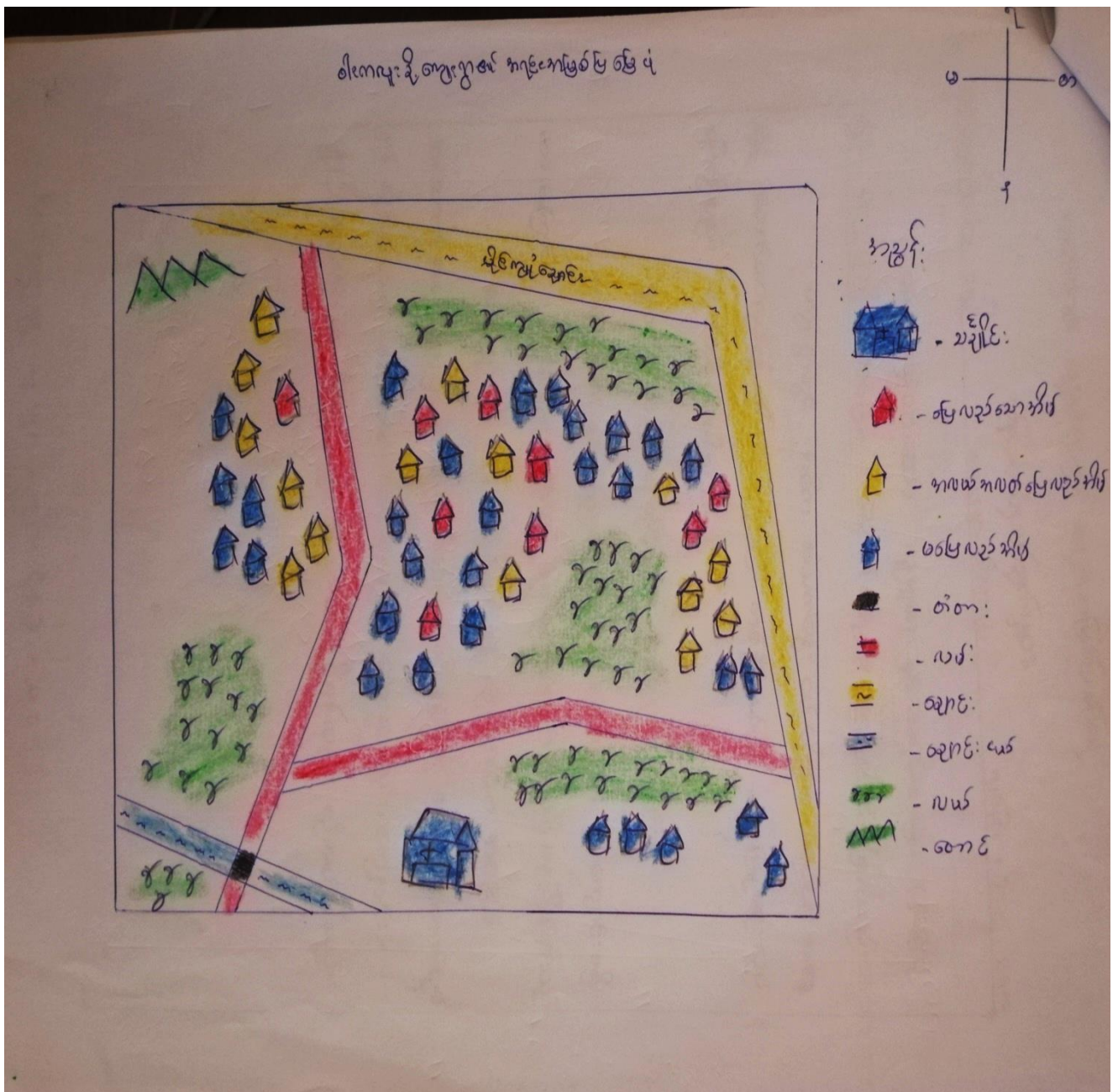

ကျေးဇူးတင် ပျဉ်းကျေးနှင့် အခြားအခြေခံပစ္စည်း

အဖွဲ့အစည်းအဖွဲ့အစည်းများ

ကျေးဇူး-ဝါကျေးဇူး

ရက်စွဲ။ 7.6.2019

ကျေးဇူးတင်ပေးသူ

- ယူရားဆွဲထားသော ပျဉ်းကျေးနှင့် အခြားအခြေခံ ပစ္စည်းများတွင် ကျေးဇူးတင် အခြေခံ အဆောက်အအုံ အားလုံး ပါဝင်ပါရှိပါသည်။

- ကျေးဇူးတင် အခြေခံ အဆောက်အအုံ ဝတ်ကျောင်း လုပ်ငန်း အရေး ဖြင့် ကော်ယာလုပ်ငန်းကို လုပ်ကိုင်ပြီး တစ်နှစ်တစ်ပိုင်း မွေးမြူရေး လုပ်ငန်းကိုလည်း လုပ်ကိုင်ကြပါသည်။

- ရှာဖွေ စီးခြားနေထိုင်သော အုပ်စုများ စွန့်ကြဲပါ။

- ကျန်းမာရေး နှင့် ယဉ်ကျေးအတွက် ဆေးပေးဆေးနှင့် ကျောင်းစွန့် ဆေးကြောင်း၊ အာသာအေး အတွက် ဘုန်းကြီးကျောင်း တည်ရှိ နေပြီးဖြစ်သည်။

ကျေးဇူးတင် ထပ်မံဖြင့်ဆင်ရန် လိုအပ်သော အခြေခံ အဆောက်အအုံ များမှာ လမ်းနှင့် ရေတံဆိုးတို့ ဖြစ်ပြီး အသစ်ဆောက်လုပ် ရန် လိုအပ်သော အဆောက်အအုံ များမှာ ဆေးပေးဆေး၊ ကျောင်း၊ မူကြိုကျောင်း တို့ ဖြစ်ပါသည်။ ဆိုလာ မီးရှို့ရန်လည်း လိုအပ်ပါသည်။

ပါဝင်စွဲစွဲ၊ ၂၂ များ - ၇၀ (၆) + ၈ (၅)

စာသီချင်းပြ ဖြန့်ချိရေး အဖွဲ့အစည်းအဖွဲ့ဝင်များ

အဖွဲ့အစည်း - သို့

အဖွဲ့အစည်း - ဝါးကျား

ရက်စွဲ - ၇.၆.၂၀၁၉

ယခုရေးဆွဲထားသော ဖြန့်ချိရေး ဝင်ရောက်မှု၊ စိတ်ပျဉ်း
ရေး၊ ဖွဲ့စည်းမှုများ၊ အားလပ်ခြင်း အချိန်၊ ဝင်ငွေ၊ ထွက်ငွေ စသော အချက်များ
ပါဝင်ပါသည်။"

တပေါင်းနှင့် တစ်ချင်းလည်း အမှုဆောင်လုပ်ငန်း ဖြစ်ပြီး ဖြစ်သော်လည်း
သည် အစားဆုံးလုပ် ဖြစ်သည်။" ဝါဆို၊ ဝါခေါင်လည်း ချီးကျူးဆုံး ဖြစ်၍
လမ်းပန်း ဆက်သွယ်ရေး အရာ ဆက်ခံရရှိပါသည်။"

ကောင်ယာလုပ်ငန်းကို အဓိက လုပ်ကိုင်ကြပြီး တစ်နှစ်ထက်
ပို အလုပ်ရှုပ်နေကြပါသည်။"

တစ်ချင်းလည်း ရှင်မြင့်ရှိပြီး ဖြစ်သော်လည်း ကျင့်သုံးသော
ဖွဲ့စည်းမှုများ ပြောင်းလဲပါသည်။"

ဝါခေါင်လည်း သီတင်းကျွတ်လည်း ဝင်ငွေရှိ၍ ကျန်လ
များတွင် ဝင်ငွေ အနည်းငယ်သာ ရရှိပါသည်။"

ကျန်းမာရေး အခြေအနေ ချီးကျူးနှင့် ရှာဖွေခြင်း
ကလေးများတွင် များစွာရှိပါသည်။ ရွာသူရွာသားများသည် ချီးကျူး
တွင် အလုပ်များ ခြင်း၊ နေ့အခါတွင် ခါးခိုက်သီးခြင်း၊ မြေခွေခြင်း
များနှင့်လည်း အလုပ်ရှုပ်နေကြပါသည်။" ခါးခွေခြင်း သော လများ
ဖြစ်သော ကပိုင်း၊ တပေါင်းလများတွင် နှိပ်ကိန်းအား အကောင်အထည်
ဆောင်ရွက်ပါက အဆင်ပြေမည် ဖြစ်ပါသည်။"

ဝင်ငွေအဖွဲ့အစည်း - ကျား (၇) ဦး + (၅) ဦး

၃။ ဥစ္စာရေးကြွယ်ဝမှုပြဇယား (Wealth Ranking)

ဥစ္စာရေးကြွယ်ဝမှုပြဇယား

ကျေးရွာ - ဝါးကုန်း

ရက်စွဲ - ၇.၆.၂၀၁၅

ပါဝင်အရီးစဉ် - ၇
မ - ၅

အဆင့်	သတ်မှတ်ချက်	အိမ်ထောင်စု အရေအတွက်	ရာခိုင်နှုန်း
အဆင့်မြေသော အုပ်စု	သွပ်ဦး၊ အိမ်၊ ပျဉ်တောင်၊ အိမ်၊ လဝင်၊ ထွန်ခက်၊ ဆိုင်ကယ်၊ ကျွဲ၊ နွား	၉	၁၇%
အလယ်အလတ် မြေလည်းသော အုပ်စု	ဖက်ဖျိုး၊ ဖက်ကာအိမ်၊ ထွန်ခက်၊ လယ်၊ ကျွဲ၊ နွား	၁၅	၂၈%
မမြေလည်းသော အုပ်စု	ဝါးအိမ်၊ ကျွဲကုန်း၊ ဝက်၊ ကြက်	၃၀	၅၅%
ခုစုပေါင်း		၅၄	၁၀၀%

ကျေးဇူးတင် အိမ်ထောင်စုများအား ဥစ္စာအချို့ပိုင်ဆိုင်မှုအား ဆွဲခွင့်ပေးခြင်း
အဖွဲ့အစည်းများအား

ကျေးဇူးတင် - ၆ သို့မဟုတ် ၇ - ဝါးကလေးငါး နှစ်စွဲ - 7.6.2019

ဝါးကလေးငါး ကျေးဇူးတင် အိမ်ထောင်စု (၅၄) ဤဦး အိမ်ထောင်စု
လည်း (၅၄) ဖြစ်ပါသည်။

ဥစ္စာအချို့ ပိုင်ဆိုင်မှု အဆင့် (၃) ဆင့် ဤဦး အဆင့် (၁) ဖြစ်လျှင်
သော အုပ်စု၊ အဆင့် (၂) အဆင့် အဆင့် (၃) ဖြစ်လျှင် သော အုပ်စု၊ အဆင့် (၃)
မဖြစ်လျှင် သော အုပ်စု ဟူ၍ ဤပါသည်။

အဆင့်မမြေသော အုပ်စု မှာ များ ဦး အိမ်ထောင်စု (၃၀) ဤပါ
သည်။ အဆင့်မမြေသော အုပ်စု မှာ အိမ်ထောင်စု (၁၅) ဤဦး၊
အဆင့်မြေသော အုပ်စု မှာ အိမ်ထောင်စု (၉) သာ ဤပါသည်။ အဆင့်မ
မြေရခြင်း မှာ အသိယူအား နှုန်းပါးခြင်း၊ ကိုယ်ပိုင် နယ်ယာမရှိ၍ နေ့စား
လုပ်ရခြင်း အရင်းအနှီး မရှိခြင်းတို့ ဖြစ်လျှင် ဖြစ်ပါသည်။

စီမံကိန်းတွင် အဆင့်မြေသော အုပ်စု နှင့် အဆင့်မမြေ
လျှင် သော အုပ်စုတို့ အရင်းအနှီး သို့မဟုတ် ပူးပေါင်း ပါဝင် ဆွေးနွေး ဆွေးနွေး
လုပ်ငန်းတည်ဆောက်ရာတွင် ပါဝင် လုပ်ကိုင် ဆွေးနွေးဖြင့် အလုပ်အကိုင်
အဆင့်အဆင့် ရယူပြီး ဝင်ငွေ တိုးတက်လာ ခြင်း ဖြစ်ပါသည်။

ဝင်ငွေဆွေးနွေးမှုများ - အရင်း (၇) ဦး + (၅) ဦး

၄။ ကျား၊မ ပင့်ကူအိမ်သုံးသပ်ခြင်း(Cob Web)

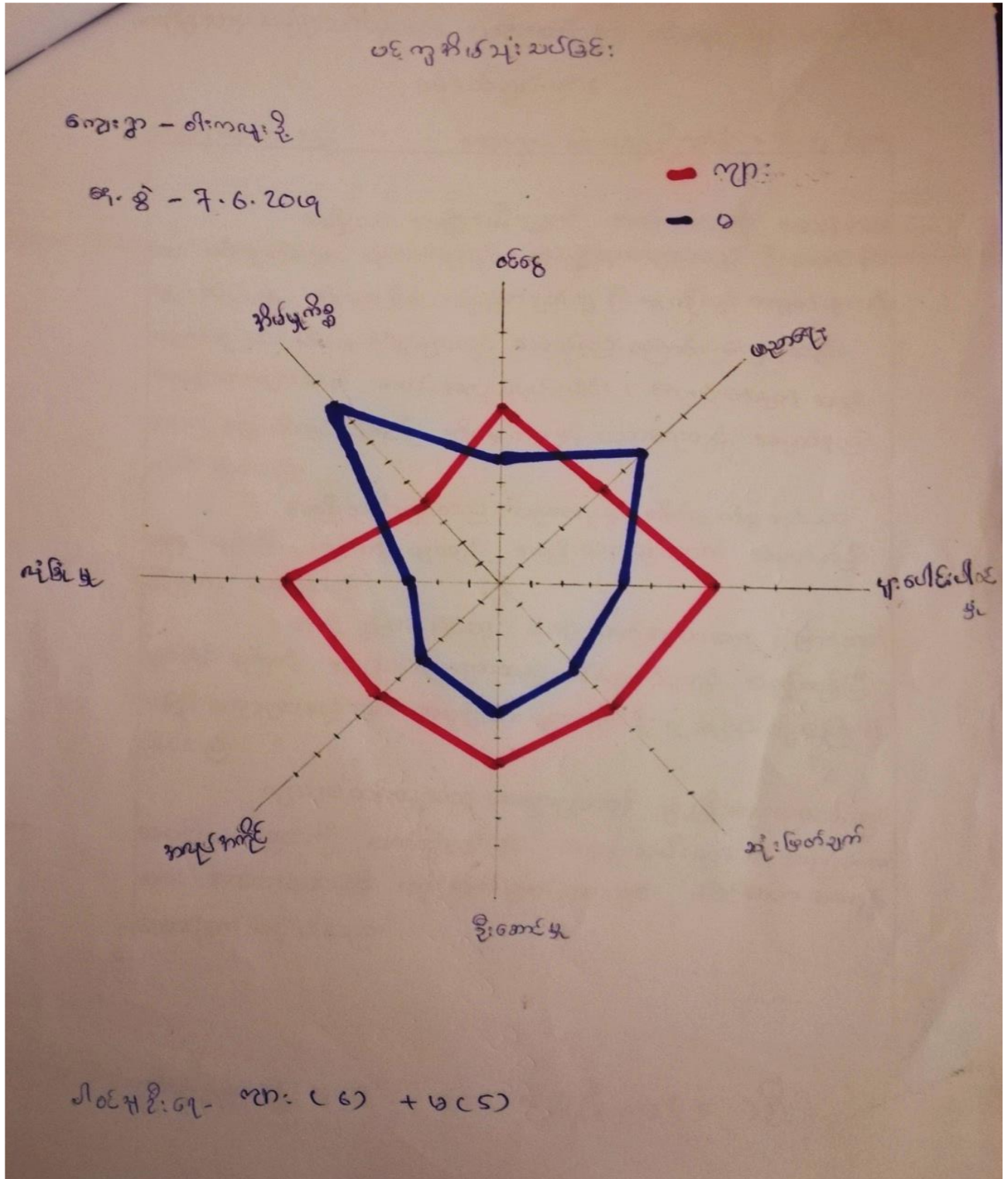

အမျိုးသား၊ အမျိုးသမီးများ၏ အခန်းကဏ္ဍနှင့် အခြေအနေအထား၊
အသုံးပြုမှုများ

ကျေးဇူးတင်ပါသည်။

ကျေးဇူးတင်ပါသည်။ - ဝါကျများကို ဖြစ်စေ။ * 7.6.2019

အမျိုးသား၊ အမျိုးသမီးများ၏ အခန်းကဏ္ဍနှင့် အခြေအနေအထား၊
အသုံးပြုမှုများနှင့် သုံးသပ်ရာတွင် အမျိုးသားများသည် ဦးဆောင်နိုင်
မည်။ လုံခြုံမှု၊ ထင်ရှားမှု၊ ဆုံးဖြတ်ချက်ချ နိုင်မှုတို့တွင် အမျိုးသားများ ဖြစ်
ပညာရေးနှင့် အိမ်မှုကိစ္စများတွင် အမျိုးသမီးများကြောင်း တွေ့ရသည်။
အမျိုးသားများသည် အခြေအနေအထားနှင့် ကျောင်းနေရင်း အခွင့်
အရေး နည်းပါးခြင်းကြောင့် အိမ်မှုကိစ္စနှင့် ပညာရေးတွင် အမျိုးသမီးများ
ရခြင်း ဖြစ်သည်။

အမျိုးသမီးများသည် ပညာရေးနှင့် အိမ်မှုကိစ္စတွင်သာ
အမျိုးသမီးများ ဖြစ် ကျန် ကိစ္စများတွင် အမျိုးသားများထက် အမျိုးသမီးများ
ကြောင်း တွေ့ရသည်။

ထိုသို့ ခွဲခြားခြင်းမှာ ရိုးရာ အဆင့်အလာအရ ခွဲခြား သတ်
မှတ်ခြင်းကြောင့် အမျိုးသမီးများသည် အိမ်မှုကိစ္စတွင် အမျိုးသမီးများ
အခြေ မဟုတ်ဘဲ နည်းခြင်း၊ အမျိုးသားများ လွှမ်းမိုးမှု ရှိခြင်းတို့ကြောင့်
ဖြစ်သည်။

ကျား၊ မ တန်းတူ အခွင့်အရေး ဖြစ်စေရန် ဖွံ့ဖြိုးရေးလုပ်ငန်းတွင်
အမျိုးသမီးများကို လက်တွဲစေခြင်း၊ အမျိုးသမီးများ၏ အကြံဉာဏ်
အား အလေးထားခြင်း၊ ဆုံးဖြတ်ချက်ချရာတွင် ပါဝင်စွာ စေတနာ
ဆောင်ရွက်သင့်ပါသည်။

ပါဝင်ဆွေးနွေးမှုများ - ကျား (၆) ဦး + မ (၅) ဦး

၅။ အရင်းအမြစ်အသုံးချမှုပုံစံပြဇယား (Asset Mapping)

အရင်းအမြစ် အသုံးချမှု ပုံစံပြဇယား

ကျေးရွာ - စကော့ပျံးခို
 ၂၀၁၉ - ၇.၆.၂၀၁၉

၂၀၁၉ အရင်းအမြစ် - ၆
 ၅ - ၅

ကျား ♂	မ ♀	ကျား + မ ♂ + ♀
ဖွန်စက်		တောင်
		ချောင်း
		ပဲ
		ကျောက်
		လယ်
		ကျွန်း
		သစ်ပင်

ကျွန်း အမြစ်ထိန်းချက်မှူးပြုရေးဌာန

ကျေးဇူး - ဝါးကျေးဇူး

ရက်စွဲ - 7.6.2019

လဝင်အစိုးရ - ကျား - 6

မ - 5

ကျား	မ	ကျား + မ
ဗွန်တက်		ဇာတိ
		ချောင်း
		ဥ
		ကျောက်
		လယ်
		ကျေးဇူး
		သန့်ရှင်း

ကျေးဇူး တွင်း/ဖြင့်ပျို အဖွဲ့အစည်းများ ချိတ်ဆက် ဆောင်ရွက်မှု အခြေအနေ
ဖြည့်ဆည်းဆောင်ရွက်ရန်

ကျေးဇူးအဖွဲ့ - သမိုင်း ကျေးဇူး ဝါကျေးဇူး ရက်စွဲ 7.6.2019

ကျေးဇူးအဖွဲ့နှင့် ဖွဲ့စည်းထားသော အဖွဲ့အစည်း ငွေဖွဲ့ နှိပ်စား

ကျေးဇူးဖြင့်ပျို အဖွဲ့အစည်း ငွေဖွဲ့ နှိပ်စားပါသည်။

ကျေးဇူးအဖွဲ့နှင့် အဖွဲ့အစည်းများမှာ အဖွဲ့အစည်းများ အဖွဲ့နှင့်
လုပ်ငန်းလုပ် အဖွဲ့တို့ ဖြစ်ပြီး ကျေးဇူးဖြင့်ပျို ကျေးဇူးနှင့် ချိတ်ဆက်နေသော အဖွဲ့
များမှာ ADRA Japan နှင့် ငှက်ဖျားကကွယ်ရေး အဖွဲ့တို့ ဖြစ်ပါသည်။

ကျေးဇူးအဖွဲ့တွင် ကျောင်းကော်မတီ အဖွဲ့သည် ကျေးဇူးဖွဲ့စည်း
ရေးအတွက် အဓိက ဦးဆောင် သောကြောင့် ကျေးဇူးဖြင့်ပျို နှင့် ချိတ်ဆက်မှုအား
အကောင်းဆုံး ဖြစ်သည်။ လုပ်ငန်းလုပ်သည် ဥပမာ နေရာတွင် ချိတ်ဆက်ပျက်
ရှိပါသည်။

ကျေးဇူးဖြင့်ပျို မှ ငှက်ဖျားကကွယ်ရေး အဖွဲ့သည် ကျန်းမာရေး
ကိစ္စများတွင် ချိတ်ဆက် ဆောင်ရွက် ပျက်ရှိပြီး ADRA Japan အဖွဲ့
သည် ကျေးဇူး၏ ပညာရေး ဝါကျေးဇူး ပြင်းထန် ချိတ်ဆက် ဆောင်ရွက် ပျက်
ရှိပါသည်။

လိင်ဆွေးနွေးချက်များ - ၇၂၆၂ ၇ ၂၆၆ + ၈ ၅ ၂၆၆

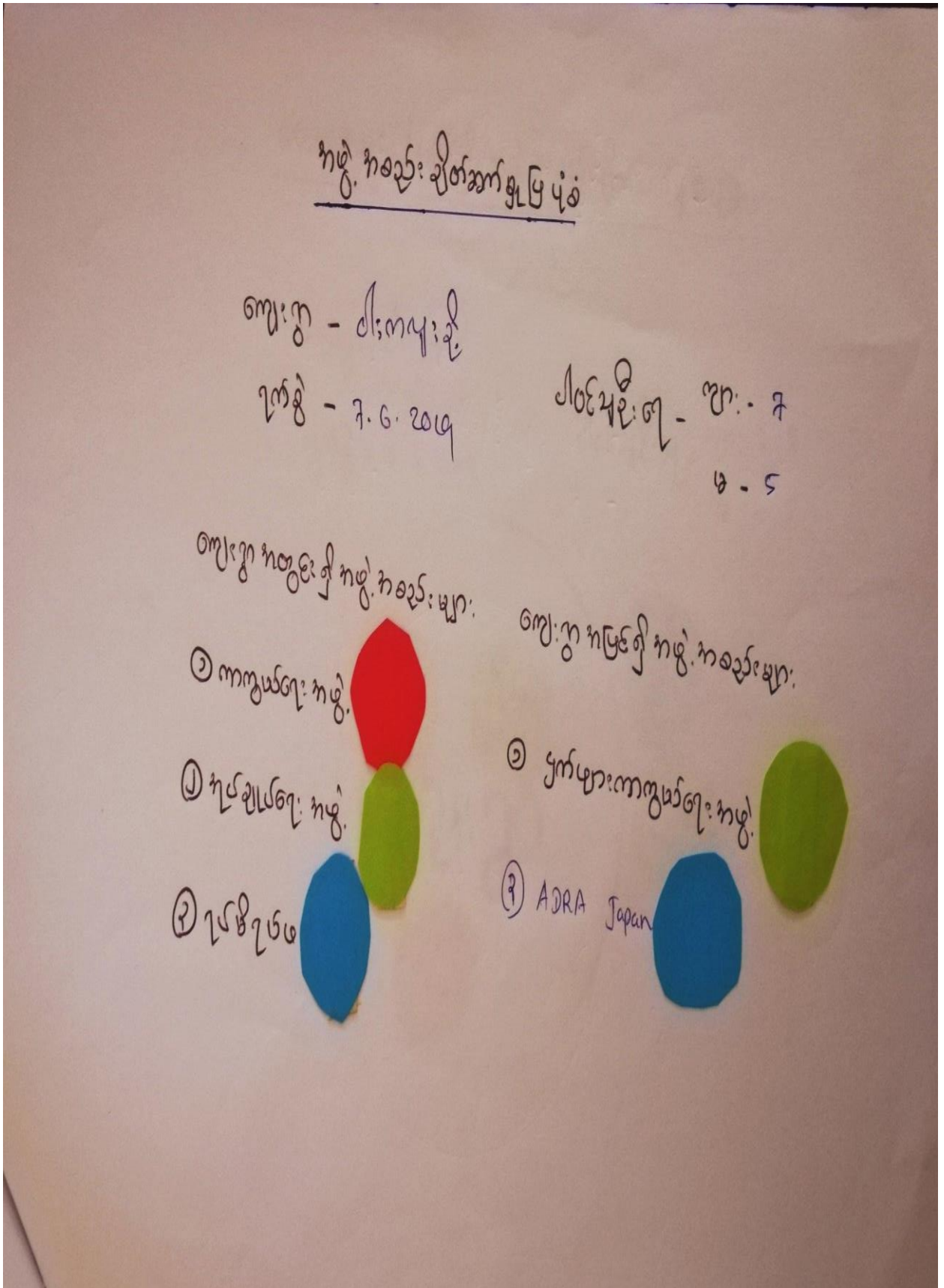

ကျေးဇူးတင်/ဖြေဖျော် အဖွဲ့အစည်းများ ချိတ်ဆက်ဆောင်ရွက်မှု အခြေအနေ

ဖြည့်ဆည်းပေးသည့်အဖွဲ့များ

ကျေးဇူးတင်သည့်

ကျေးဇူးပါကများ၍

ရက်စွဲ 7.6.2019

ကျေးဇူးအတွင်း၌ ဖွဲ့စည်းထားသော အဖွဲ့အစည်း ငွေဖွဲ့ ဖြစ်ပြီး

ကျေးဇူးဖြေပေး အဖွဲ့အစည်း ဖွဲ့စည်း ဖြစ်ပါသည်။

ကျေးဇူးအတွင်း၌ အဖွဲ့အစည်းများမှာ အုပ်ချုပ်ရေးအဖွဲ့ အဖွဲ့နှင့် လုပ်ငန်းလုပ် အဖွဲ့တို့ ဖြစ်ပြီး ကျေးဇူးဖြေပေး ကျေးဇူးနှင့် ချိတ်ဆက်နေသော အဖွဲ့များမှာ ADRA Japan နှင့် ဌာနများကကွယ်ရေး အဖွဲ့တို့ ဖြစ်ပါသည်။

ကျေးဇူးအတွင်းတွင် ကျောင်းကော်မတီ အဖွဲ့သည် ကျေးဇူးဖွဲ့စည်းရေးအတွက် အဓိက ဦးဆောင် သောကြောင့် ကျေးဇူး ဖွဲ့စည်း ချိတ်ဆက်မှုအား အကောင်းဆုံး ဖြစ်သည်။ လုပ်ငန်းလုပ်သည် ခြေလှမ်း ရေရာတွင် ချိတ်ဆက်လျက် ဖြစ်ပါသည်။

ကျေးဇူးဖြေပေး ဌာနများကကွယ်ရေး အဖွဲ့သည် ကျန်းမာရေး ကိစ္စများတွင် ချိတ်ဆက်ဆောင်ရွက် လျက်ဖြစ်ပြီး ADRA Japan အဖွဲ့သည် ကျေးဇူး၏ ပညာရေးတိုးတက်မှု ပြီးစီးပြီး ချိတ်ဆက် ဆောင်ရွက် လျက် ဖြစ်ပါသည်။

ပါဝင်အဖွဲ့အစည်းများ - ၇၅၆ (၇) ဦး + ၈ (၅) ဦး

၇။ ကော်မတီဝင်များရွေးချယ်ခြင်းနှင့် ကျေးရွာဖွံ့ဖြိုးရေးအစီအစဉ် ဆောင်ရွက်မှုမှတ်တမ်း



၈။ ကျေးရွာအချက်အလက်များ(PC 1)

ပုံစံ - ၀ - ၁ ကျေးရွာအခြေခံအချက်အလက်များ (Form PC 1)

လမ်းညွှန်ချက်၊ ကျေးရွာတစ်ရွာသို့ ပထမဆုံး မိတ်ဆက်ခရီးသွားရောက်သောအခါ လူထုစည်းရုံးရေးမှူးသည် ကျေးရွာခေါင်းဆောင်များအား ကျေးရွာအချက်အလက်များကို မေတ္တာရပ်ခံ၍ တောင်းခံရသည်။ ဤအချက်အလက်များကို စီမံကိန်းမိတ်ဆက်အစည်းဝေးမှ တိုင်မိတောင်းခံရမည်။ စီမံကိန်းမိတ်ဆက်အစည်းဝေးတွင် လူထုစည်းရုံးရေးမှူးသည် ဤအချက်အလက်များအား စစ်ဆေးပြီး မှန်ကန်အောင် ပြုလုပ်ရမည်။ ပြီးနောက်တွင် လူထုစည်းရုံးရေးမှူးမှ သတင်းအချက်အလက်ထံသို့ Tablets မှ တဆင့် ဖြည့်သွင်းရမည်။

ကျေးရွာခေါင်းဆောင် အမည် - ဦးကျော်မြ	ကျေးရွာခေါင်းဆောင်၏ စုန်းနံပါတ်	လူထုစည်းရုံးရေးမှူး၏အမည် - အောင်အောင်မြင့်
ပြည်နယ်တိုင်းဒေသကြီး - ကုင်	မြို့နယ် - လှိုင်ကူး	ကျေးရွာအုပ်စု - သဒ္ဓိ
		ကျေးရွာ - ၈။ကျေးဦး

က၊ လူဦးရေ

လူမျိုးစု	အိမ်ထောင်စုအရေအတွက်	ကိုးကွယ်သည့်ဘာသာ	အိမ်ထောင်စုအရေအတွက်
လူမျိုးစု (၁) - ကုင် (အောက်)	၅၄	ဘာသာ(၁) - မြန်မာ	၅၄
လူမျိုးစု (၂) -----		ဘာသာ(၂) -----	
လူမျိုးစု (၃) -----		ဘာသာ(၃) -----	
လူမျိုးစုရော -----		ဘာသာရော -----	
အခြား			
	အရေအတွက်		
မသန်စွမ်းသူများ			
သက်ကြီးရွယ်အိုများ (၆၅ နှစ် နှင့် အထက်)	၅၁		
စစ်ဘေးရှောင်			

	အမျိုးသား(အရေအတွက်)	အမျိုးသမီး(အရေအတွက်)	စုစုပေါင်းအရေအတွက်
လူဦးရေ	၁၄၅	၁၅၃	၂၉၈
လူမျိုးစု (၁)-----	၁၄၅	၁၅၃	၂၉၈
လူမျိုးစု (၂)-----			
လူမျိုးစု (၃)-----			
အခြား			
အိမ်ထောင်ဦးစီး	၅၀	၄	၅၄

(ခ)အခြေခံအဆောက်အအုံ အသုံးအဆောင်များ

စာသင်ကျောင်း	အမှတ် ခြံစံပါ	ကျန်းမာရေး	အမှတ် စံပါ	ဘာသာရေးအဆောက် အအုံများ	အမှတ် ခြံစံပါ
အထက်တန်းကျောင်း	<input type="checkbox"/>	ဆေးရုံ	<input type="checkbox"/>	ဇေတီ	<input type="checkbox"/>
အလယ်တန်းကျောင်း	<input type="checkbox"/>	ကျန်းမာရေးဌာန	<input type="checkbox"/>	ဘုန်းကြီးကျောင်း	<input type="checkbox"/>
မူလတန်းကျောင်း	<input type="checkbox"/>	ကျန်းမာရေးဌာနခွဲ	<input type="checkbox"/>	ဟိန္ဒူဘုရားကျောင်း	<input type="checkbox"/>
မူကြိုကျောင်း	<input type="checkbox"/>	ဆေးပေးခန်း	<input type="checkbox"/>	ခရစ်ယာန်ကျောင်း	<input type="checkbox"/>
အခြား	<input type="checkbox"/>	အခြား	<input type="checkbox"/>	ဗလီ	<input type="checkbox"/>
				အခြား	<input type="checkbox"/>
မှတ်ချက်		မှတ်ချက်		မှတ်ချက်	

(ဂ) ကျွမ်းကျင်သူများမှတ်တမ်း (ကျေးရွာတွင်နေထိုင်သော သို့မဟုတ် တခြားရွာမှလာရောက်သောကျွမ်းကျင်သူများ)

(၁) စာသင်ကျောင်း			(၂) ကျန်းမာရေး			(၃) လက်မှုပညာရှင်		
	ရွာတွင်နေထိုင်သူ	အခြားရွာမှလာသူ		ရွာတွင်နေထိုင်သူ	အခြားရွာမှလာသူ		ရွာတွင်နေထိုင်သူ	အခြားမှလာ
မူလတန်းပြဆရာ/မ	<input type="checkbox"/>	<input type="checkbox"/>	ဆရာဝန်	<input type="checkbox"/>	<input type="checkbox"/>	လက်သမား	<input checked="" type="checkbox"/>	<input type="checkbox"/>
အထက်တန်းပြဆရာ/မ	<input type="checkbox"/>	<input type="checkbox"/>	လက်ထောက်ကျန်းမာရေးပျိုး	<input type="checkbox"/>	<input type="checkbox"/>	ပန်းရံ	<input type="checkbox"/>	<input type="checkbox"/>
အလယ်တန်းပြဆရာ/မ	<input type="checkbox"/>	<input type="checkbox"/>	အမျိုးသမီးကျန်းမာရေးဆရာမ	<input type="checkbox"/>	<input type="checkbox"/>	လျှပ်စစ်ကျွမ်းကျင်ပီးသမား	<input type="checkbox"/>	<input type="checkbox"/>
မူကြိုဆရာ/မ	<input type="checkbox"/>	<input type="checkbox"/>	သားဖွားဆရာမ	<input type="checkbox"/>	<input type="checkbox"/>	ရေပိုက်သွယ်သူ	<input type="checkbox"/>	<input type="checkbox"/>
အခြား	<input type="checkbox"/>	<input type="checkbox"/>	ပြည်သူ့ကျန်းမာရေးလုပ်သား	<input type="checkbox"/>	<input type="checkbox"/>	စက်ပြင်ဆရာ	<input type="checkbox"/>	<input type="checkbox"/>
မှတ်ချက်			မှတ်ချက်			မှတ်ချက်		

(ဃ) ကျေးရွာသို့ ရောက်ရှိနိုင်သည့်လမ်းအခြေအနေ / ကျေးရွာတစ်ရွာသည် ၎င်း၏ကျေးရွာအုပ်စုနှင့် ဆက်သွယ်ထားသောလမ်းအခြေအနေ (အောက်ပါတို့ကိုဝိုင်းပါ)

ကျောက်ကြမ်းလမ်း ကတ္တရာလမ်း ကွန်ကရစ်လမ်း မော်တော်ဆိုင်ကယ်လမ်း
 ကျောက်ခင်းလမ်း မြေသားလမ်း လူသွားလမ်း အခြား _____

(င) ကျေးရွာဖွံ့ဖြိုးမှုစီမံချက်

ဝိုင်းပါ

(၁) လူထုဗဟိုပြုစီမံကိန်းမစတင်မှီ ဤကျေးရွာတွင်ကျေးရွာဖွံ့ဖြိုးမှု စီမံချက်ရှိခဲ့ပါသလား? ရှိပါသည်/မရှိပါ/မသိပါ

(၂) ရှိခဲ့ပါလျှင် ဤစီမံချက်ကို မည်သည့် ခုနှစ်တွင်ပြင်ဆင်ခဲ့ပါသနည်း? နှစ်-----/မသိပါ

(၃) ဤစီမံချက်ကို မြို့နယ်မှအတည်ပြုခဲ့ပါသလား? ပြုခဲ့ပါသည်/မပြုခဲ့ပါ /မသိပါ

(စ) ခရီးအကွာအဝေး

(၁) ဤကျေးရွာ၏ပဟိုမှ၎င်းကျေးရွာအုပ်စု၏ပဟိုအထိခရီးပိုင်မည်မျှကွာဝေးသနည်း? မိုင် 3.107/မာပီပါ

(၂) ဤကျေးရွာမှ ၎င်းကျေးရွာအုပ်စုပဟိုအထိသွားလာရာတွင်ကြာမြင့်သည့်အချိန်။

ခြောက်သွေ့ ရာသီတွင်ကြာချိန် ၃၅ မိနစ် ----- ထော်လာဂျီ/မော်တော်ဆိုင်ကယ်/ခြေလျင်/လား/မော်တော်ဘုတ်/

အခြား -----

မိုးရာသီတွင်ကြာချိန် ၅၀ မိနစ် ----- ထော်လာဂျီ/မော်တော်ဆိုင်ကယ်/ခြေလျင်/လား/မော်တော်ဘုတ်/

အခြား မဟာဗျ -----

(ဆ) ပတ်ဝန်းကျင်ဆိုင်ရာသဘာဝဘေးအန္တရာယ်

ဤကျေးရွာတွင်ရေကြီးခြင်းကဲ့သို့ သဘာဝဘေးအန္တရာယ်ကျရောက်ဖူးခြင်း ရှိပါသလား။

မရှိပါ ရှိပါသည် ရှိလျှင်ဖော်ပြပါ-----

(ဇ) ကျေးရွာတွင် ဖွဲ့စည်းထားသော အဖွဲ့အစည်းများ

လူထုပဟိုပြုစီမံကိန်းမတိုင်မီ ဤကျေးရွာတွင် ကျေးရွာဖွံ့ဖြိုးရေးအတွက် အစိုးရ(သို့)ရွာသားများကိုယ်တိုင်(သို့) စီမံကိန်းတစ်ခုခုမှ ဖွဲ့စည်းထားသည့် အဖွဲ့အစည်းများရှိပါသလား။

(၁) -----

(၂) -----

(ဈ) အထွေထွေအုပ်ချုပ်ရေး ဦးစီးဌာန (GAD) မှ မှတ်တမ်းတင်ထားခြင်း

ဤကျေးရွာသည် အထွေထွေအုပ်ချုပ်ရေး ဦးစီးဌာန (GAD) မှ မှတ်တမ်းတင်ထားမှု ရှိပါသလား။

မရှိပါ ရှိပါသည်

ကျေးရွာခေါင်းဆောင်

အမည် ဦးကျော်မင်း

လက်မှတ် နေ့စွဲ 3-6-2020

လူထုစည်းရုံးရေးမှူး

အမည် အောင်စောစော

လက်မှတ် *Mang* နေ့စွဲ 3.6.2020

၉။ စီမံကိန်းစက်ဝန်းအချိန်ဇယား(PC 2)

ပုံစံ - ၀-၂ - စီမံကိန်းစက်ဝန်းအချိန်ဇယား (PC 2)

လမ်းညွှန်ရွက်၊ သက်ဆိုင်ရာလူထုစည်းရုံးရေးမှူး၊ လက်ထောက်နည်းပညာမှူးများမှ စီမံကိန်းစက်ဝန်းအဆင့်တစ်ခုပြီးစီးပေးရေးနှင့် ကျေးရွာအုပ်စုအတွက် ဤစီမံကိန်းပြင်ဆင်ရေးအတွက်

စည်းရုံးရေးမှူး/လက်ထောက်နည်းပညာမှူးဝန်ထမ်း အမည် - ၈၀၁ ၁၆၆၈၀၆၆၆၆

နေ့စွဲ ၂၄.၆.၂၀၂၀ ✓ စက်ဝန်းအားအမှတ်ဖြစ်ပါ စက်ဝန်း(၀) စက်ဝန်း(၂) စက်ဝန်း(၃) စက်ဝန်း(၄)

ပြည်နယ်/ခရိုင် -	မြို့နယ်	ကျေးရွာအုပ်စု	ကျေးရွာ
ကရင်	ကျိုင်းတုံ	သခွေ	ဝါးကုန်း

စီမံကိန်းဆောင်ရွက်မှုအဆင့်များ	နေ့စွဲ		အစည်းအဝေးတွင်တက်ရောက်သူအရေအတွက်					
	တင်သည့်နေ့	ပြီးဆုံးသည့်နေ့	အမျိုးသား	အမျိုးသမီး	အိမ်ထောင်စု	လူမျိုးစုတက်ရောက်သူ အရေအတွက် နှင့် လူမျိုးစုအမည်	အိမ်ထောင်စုမပါး	အိမ်ထောင်စု
၁။ ကျေးရွာစီမံကိန်း မိတ်ဆက်အစည်းအဝေး						၂		
၂။ ကျေးရွာပွဲပြီးစေရန် စီမံချက်ရေးဆွဲခြင်း အစည်းအဝေး	၂၄.၆.၂၀၂၀	၂၄.၆.၂၀၂၀	၁၅	၁၈	၃၃	ကျွန်း ၃၃	၅၄	၆၁.၁၁%
၃။ ကျေးရွာအုပ်စု လုပ်ငန်းဆောင်ရွက်ချက်ချသည့်အစည်းအဝေး			၂			၂		
၄။ မြို့နယ်အဆင့်စီမံကိန်းရေးဆွဲရေးနှင့် အကောင်အထည်ဖော်ရေးကော်မတီ၏ စီမံကိန်း သုံးသပ်မှုအစည်းအဝေး			မလို	မလို	မလို	မလို		

၁၀။ ကျေးရွာဖွံ့ဖြိုးရေးဦးစားပေးအစီအစဉ် (PC 3)

ပုံစံ - ၈ - ၃ ကျေးရွာဖွံ့ဖြိုးရေး ဦးစားပေးအစီအစဉ် (Form PC 3)

လမ်းညွှန်ရွာက အဆင့်(၃) ကျေးရွာမှော်မှန်းချက်အစည်းအဝေး ပြီးဆုံးသောအခါ ကျေးရွာစီမံကိန်း အထောက်အကူပြု ကော်မတီသည် လူထုစည်းရုံးရေးမှူးအကူအညီဖြင့် ဤပုံစံကိုပြည့်စုံအောင် ဖြည့်သွင်းရမည်။

လူထုစည်းရုံးရေးမှူး/ဝန်ထမ်း အမည် စောသက်ဇော်ကျော်
 နေ့စွဲ 13.7.2018. စက်ဝန်းအား အမှတ်ခြစ်ပါ (✓) စက်ဝန်း(၁)
 စက်ဝန်း(၂) စက်ဝန်း(၃) စက်ဝန်း(၄)
 ပြည်နယ်/တိုင်း ကရင် ဖြန့်နယ် လျှင်၍ ကျေးရွာအုပ်စု ၁၁ မှ ကျေးရွာ ဝါးကလျား ခို။

က။ အခက်အခဲအတားအဆီးများအားဆွေးနွေးခြင်း - ယခုလက်ရှိအခြေအနေတွင် ဤကျေးရွာဖွံ့ဖြိုးတိုးတက်ရေးအတွက် အဓိက အခက်အခဲအတားအဆီးများသည် မည်သည်များဖြစ်ပါသနည်း။ (အမျိုးသား/သမီး အနည်းဆုံးအခက်အခဲ ၅ ခုစီဖော်ပြပါ)

အမျိုးသား အဖွဲ့မှ တင်ပြသောအခက်အခဲအတားအဆီးများ	အမျိုးသမီး အဖွဲ့မှတင်ပြသောအခက်အခဲအတားအဆီးများ
၁ မြာတွင် စာဘင်ဂျေကင်းမရှိ ဤ အခြားရွာ သို့ ခရီးများ ကျောင်းဆရာတင်တက်ခြင်း။	၁ တံတား မကောင်းသောကြောင့် ကျောင်းသား /သူ များ ဘူးလားဂါ ခက်ခဲခြင်း။
၂ ကျောင်းသား လမ်းတွင် တံတား မကောင်းသောကြောင့် ကလေးများ အဆုတ် ဘူးလားဂါ ခက်ခဲ။	၂ ကျောင်း မရှိသောကြောင့် ကလေးများ ဝလာဘင် ကြားရန်အခက်အခဲရှိ ဖြစ်။
၃ ကျောင်းသား /သူ ရွာချင်းဆက် လမ်း မရှိ ဤကြောင့် ရိုးပေါ်တွင် ဘူးလားဂါ ခက်ခဲ။	၃ နွေရာသီတွင် ဘေးလားဂါ ရေအခက် အခဲရှိ။
၄ ဘေးလားဂါ ရေလုံလောက်မှု မရှိသောကြောင့် ဘေးလားဂါ ရေအခက်အခဲရှိ။	၄ ဆေးပေးခန်း မရှိသောကြောင့် ကျန်းမာရေး အခက်အခဲနှင့် ကျန်းမာရေး ဝန်ဆောင်မှု များအားပုံစံ။
၅	၅ ဗာငလုံ ဗဟိုသောမရှိသောကြောင့် ကျန်းမာရေး ကောင်းမွန်မှုအား ပုံစံ ဖြစ်။
၆	၆
၇	၇
၈	၈
၉	၉
၁၀	၁၀

ခ။ မျှော်မှန်းခြင်း - နောင်လာမည့် (၅) နှစ် အတွင်း ကျေးရွာဖွံ့ဖြိုးရေး မျှော်မှန်းလျာထားချက်များအား တင်ပြပါ။

အမျိုးသားအဖွဲ့မှ တင်ပြသောမျှော်မှန်းချက်များ	အမျိုးသမီးအဖွဲ့မှ တင်ပြသောမျှော်မှန်းချက်များ	
၁. ရွာတွင်း နှံ့တာဝင်ကျောင်း ပြန်လည် ပိတ်ကလေးလုပ်များအားလုံး ကျောင်းသားများ၏ ဝင်ရောက်မှု မရှိဘဲ ဖြစ်ပေါ်နေပါသည်။	၁.	ကျောင်းပိတ်နေသည့် ကျောင်းသားများ၏ ဝင်ရောက်မှု မရှိဘဲ ဖြစ်ပေါ်နေပါသည်။
၂. ရွာတွင်း ဆေးကုရေးနှင့် ပိတ်ကလေးလုပ်များအားလုံး ကျောင်းသားများ၏ ဝင်ရောက်မှု မရှိဘဲ ဖြစ်ပေါ်နေပါသည်။	၂.	ဆေးကုရေးနှင့် ပိတ်ကလေးလုပ် ကျောင်းသားများ၏ ဝင်ရောက်မှု မရှိဘဲ ဖြစ်ပေါ်နေပါသည်။
၃. ဆေးကုရေးနှင့် ပိတ်ကလေးလုပ် ကျောင်းသားများ၏ ဝင်ရောက်မှု မရှိဘဲ ဖြစ်ပေါ်နေပါသည်။		

၈။ လူထုစီမံကိန်း၏ လာမည့် (၄) နှစ်အတွက် အကျုံးဝင်သော ဦးစားပေး ဖွံ့ဖြိုးတိုးတက်မှု လုပ်ငန်း အစီအစဉ်များအားဖော်ပြပါ။

အဆင့်	ကျေးရွာအတွက် ဦးစားပေး ဖွံ့ဖြိုးတိုးတက်မှု လုပ်ငန်းစဉ်များ	အဆိုပြုသူ (အမျိုးသားများ/ အမျိုးသမီးများ/ အမျိုးသား+ အမျိုးသမီး)	ခန့်မှန်းကုန်ကျ စရိတ်	အကျိုးခံစားခွင့်ရှိသူ ခန့်မှန်းခြေ အရေအတွက်
၀	ရွာချင်းဆက်တိုက် (လွန်ကုတ် - ရွာခံ x ၈)	ကျား + မ	၁၆၈၀၀၀၀၀	၂၀၅
၂	ရေလိုအပ်မှု ဖြေရှင်းခြင်း (လွန်ကုတ် - ၃၅၀)	ကျား + မ	၈၄၀၀၀၀၀	၂၀၅
၃	ရွာချင်းဆက်တိုက် (မြေခိုလှုံ့ - ၅၇၈၃)	က	၂၉၅၀၀၀၀၀	၂၀၅
၄	ဆေးပေးခန်း (၃၆ x ၄၆)	မ	၁၆၀၀၀၀၀	၂၀၅
၅	စာသင်ကျောင်း (၃၀' x ၄၀')	က	၂၄၀၀၀၀၀	၂၀၅
၆	မူကြိုကျောင်း (၃၀' x ၄၀')	မ	၁၆၀၀၀၀၀	၂၀၅

ဃ၊ လူထုစီမံကိန်း၏ လာမည့် (၄) နှစ်အတွက် အကန့်အသတ်မရှိသော ဦးစားပေး ဖွံ့ဖြိုးတိုးတက်မှု လုပ်ငန်း အစီအစဉ်များအားဖော်ပြပါ။

အဆင့်	ကျေးရွာအတွက် ဦးစားပေး ဖွံ့ဖြိုးတိုးတက်မှု လုပ်ငန်းစဉ်များ	အဆိုပြုသူ (အမျိုးသားများ/ အမျိုးသမီးများ/အမျိုးသား+ အမျိုးသမီး)	အခန်းကဏ္ဍ
၁			
၂			
၃			
၄			
၅			

ခေါင်းဆောင်၊ ကျေးရွာစီမံကိန်းအထောက်အကူပြုကော်မီတီမှ အတည်ပြုသည်။

အမည် ဦးစောသန်းဦး လက်မှတ် သန်း နေ့စွဲ ၂၃.၇.၂၀၂၁

ပုံစံ - ၈-၃ ကျေးရွာဖွံ့ဖြိုးရေး ဦးစားပေးအစီအစဉ် (Form PC 3)

လယ်ညွှန်ချက်၊ အဆင့်(၃)ကျေးရွာမှိုင်းချက်အစည်းအဝေးပြီးဆုံးသောအခါ ကျေးရွာစီမံကိန်း အထောက်အကူပြု ကော်မတီသည် လူထုစည်းရုံးရေးမှူးအကူအညီဖြင့် ဤပုံစံကိုပြည့်စုံအောင် ဖြည့်သွင်းရမည်။	
လူထုစည်းရုံးရေးမှူး/ဝန်ထမ်း အမည် - စောခင်စောဌမြင့်	
နေ့စွဲ - ၇.၆.၂၀၁၇	ဝက်ဝန်းအား အမှတ်ခြစ်ပါ (✓) <input type="checkbox"/> ဝက်ဝန်း(၁) <input type="checkbox"/> ✓ဝက်ဝန်း(၂) <input type="checkbox"/> ဝက်ဝန်း(၃) <input type="checkbox"/> ဝက်ဝန်း(၄) <input type="checkbox"/>
ပြည်နယ်/တိုင်း ကျွန်း	မြို့နယ် ရွှေမြင်းကွဲ ကျေးရွာအုပ်စု သမို ကျေးရွာ ဝါးကလေး

ကား အခက်အခဲအတားအဆီးများအားဆွေးနွေးခြင်း - ယခုလက်ရှိအခြေအနေတွင်ကျေးရွာဖွံ့ဖြိုးတိုးတက်ရေးအတွက် အပ်စုဖွဲ့ဆွေးနွေးမှုများသည် မည်သည့်များဖြစ်ပါသနည်း။ (အမျိုးသား/သမီး အနည်းဆုံးအခက်အခဲ ၅ ခုစီဖော်ပြပါ)

အုပ်စုဖွဲ့ဆွေးနွေးမှုများမှ တင်ပြသောအခက်အခဲအတားအဆီးများ	
ပွားစွာလမ်းမကောင်းသော ဖြောင့် သွားလမ်းအစဉ် ခံခြင်း	<input type="checkbox"/> ကျား <input type="checkbox"/> မမူကျား + မ
မူလကျေးရွာမှ ချိတ်ဆွဲစောင့် မူလကလေးများ အစွဲက ဓာသင်ရန်ခက်ခဲခြင်း	<input type="checkbox"/> ကျား <input type="checkbox"/> မမူကျား + မ
ဓာသင်ကျေးရွာမှ ချိတ်ဆွဲစောင့် ကလေးများ ဓာသင် ရန်ခက်ခဲခြင်း	<input type="checkbox"/> ကျား <input type="checkbox"/> မမူကျား + မ
ဆေးစား ချိတ်ဆွဲစောင့် ကျေးရွာမှ အစွဲက အခက်အခဲခံခြင်း	<input type="checkbox"/> ကျား <input type="checkbox"/> မမူကျား + မ
မိုးရေ ချိတ်ဆွဲစောင့် ကလေးများ ဓာသင်ရန်ခက်ခဲခြင်း	<input type="checkbox"/> ကျား <input type="checkbox"/> မမူကျား + မ

ခ။ မျှော်မှန်းခြင်း- နောင်လာမည့် (၅) နှစ် အတွင်း ကျေးရွာဖွံ့ဖြိုးရေး မျှော်မှန်းလျာထားချက်များအား တင်ပြပါ။

အုပ်စုဖွဲ့ဆွေးနွေးမှုများမှ တင်ပြသောအခက်အခဲအတားအဆီးများ	
ပွားစွာလမ်းမကောင်းသော ဝါးကလေး သွားလမ်း အစဉ် မဟုတ် ဖျော်ဖြေ ဖွံ့ဖြိုး ဖွံ့ဖြိုး	<input type="checkbox"/> ကျား <input type="checkbox"/> မမူကျား + မ
မူလကျေးရွာမှ ချိတ်ဆွဲစောင့် မူလကလေးများ ဓာသင်ရန် အခက်ခဲ မဟုတ် ဖျော်ဖြေ ဖွံ့ဖြိုး ဖွံ့ဖြိုး	<input type="checkbox"/> ကျား <input type="checkbox"/> မမူကျား + မ
ဓာသင်ကျေးရွာမှ ချိတ်ဆွဲစောင့် ကလေးများ အစွဲက ဓာသင် ရန်အခက်ခဲ မဟုတ် ဖျော်ဖြေ ဖွံ့ဖြိုး ဖွံ့ဖြိုး	<input type="checkbox"/> ကျား <input type="checkbox"/> မမူကျား + မ
ဆေးစား ချိတ်ဆွဲစောင့် ကျေးရွာမှ အစွဲက အထောက်အကူပြု မဟုတ် ဖျော်ဖြေ ဖွံ့ဖြိုး ဖွံ့ဖြိုး	<input type="checkbox"/> ကျား <input type="checkbox"/> မမူကျား + မ
မိုးရေ ချိတ်ဆွဲစောင့် ကလေးများ ဓာသင်ရန် အခက်ခဲ မဟုတ် ဖျော်ဖြေ ဖွံ့ဖြိုး ဖွံ့ဖြိုး	<input type="checkbox"/> ကျား <input type="checkbox"/> မမူကျား + မ

ပုံစံအတိုင်း ဝန်ထမ်း (၄) နှစ်အတွက် အကျိုးဝင်သော ဦးစားပေး ဖွံ့ဖြိုးတိုးတက်မှု လုပ်ငန်း အစီအစဉ်များအားဖော်ပြပါ။

စဉ်	ဝန်ထမ်းအတွက် ဦးစားပေး ဖွံ့ဖြိုးတိုးတက်မှု လုပ်ငန်းစဉ်များ	အဆိုပြုသူ (အမျိုးသားများ/ အမျိုးသမီးများ/ အမျိုးသား+ အမျိုးသမီး)	အခန်းကဏ္ဍ	ခန့်မှန်း ကုန်ကျစရိတ်	အကျိုးခံစားခွင့်ရှိသူခန့်မှန်းခြေအရေအတွက်		
					ကျား	မ	ပေါင်း
၁	၅၈ တွင်းလမ်း စောင့်ရှောက်ရေး ဝန်ထမ်း (၅၈၀၂၂)	ကျား + မ	လမ်း/တံတား ဝန်ထမ်း	၂၅၇၀၀၀၀၀	၁၀၈	၁၅၅	၂၆၃
၂	၄၅ ဗိုလ်စောကလေး (၂၀၂၄၀၂)	ကျား + မ	ပညာရေး	၁၆၀၀၀၀၀၀	၁၀၈	၁၅၅	၂၆၃
၃	အသင်တန်း စောကလေး (၃၀ x ၄၀)	ကျား + မ	ပညာရေး	၂၄၀၀၀၀၀၀	၁၀၈	၁၅၅	၂၆၃
၄	ဆေးစစ်ရေး စောကလေး (၂၀ x ၄၀)	ကျား + မ	ကျန်းမာရေး	၁၆၀၀၀၀၀၀	၁၀၈	၁၅၅	၂၆၃
၅	အိမ်ထောင်ရေး အိမ်ခြံ (၅၄)	ကျား + မ	အိမ်ထောင်ရေး	၄၀၀၀၀၀၀	၁၀၈	၁၅၅	၂၆၃

ပုံစံအတိုင်း ဝန်ထမ်း (၄) နှစ်အတွက် အကျိုးမဝင်သော ဦးစားပေး ဖွံ့ဖြိုးတိုးတက်မှု လုပ်ငန်း အစီအစဉ်များအားဖော်ပြပါ။

စဉ်	ဝန်ထမ်းအတွက် ဦးစားပေး ဖွံ့ဖြိုးတိုးတက်မှု လုပ်ငန်းစဉ်များ	အဆိုပြုသူ (အမျိုးသားများ/ အမျိုးသမီးများ/ အမျိုးသား+ အမျိုးသမီး)	အခန်းကဏ္ဍ
၁	အိမ်ထောင်ရေး စောကလေး	ကျား + မ	ကျန်းမာရေး
၂	စစ်ပြင်ရေး စောကလေး	ကျား + မ	စိုက်ပျိုးရေး
၃			
၄			
၅			

အပေါင်းအစား၊ ကျေးဇူးတင်ကျန်းမာရေးအထောက်အကူပြုပေးရန်အတွက် အတည်ပြုပါသည်။

ဦးကျော်မြ လက်မှတ် နေ့စွဲ ၇.၆.၂၀၂၄

ပုံစံ - ၀-၃ ကျေးရွာဖွံ့ဖြိုးရေး ဦးစားပေးအစီအစဉ် (Form PC 3)

လမ်းညွှန်ချက်၊ အဆင့်(၃)ကျေးရွာဖွံ့ဖြိုးမှုရက်အစည်းအဝေးပြီးဆုံးသောအခါ ကျေးရွာစီမံကိန်း အထောက်အကူပြု ကော်မတီသည် လူထုစည်းရုံးရေးမှူးအကူအညီဖြင့် ဤပုံစံကိုပြည့်စုံအောင် ဖြည့်သွင်းရမည်။	
လူထုစည်းရုံးရေးမှူး/ဝန်ထမ်း အမည် - <u>စောခင်စောမြင့်</u>	
နေ့စွဲ - <u>၂၅. ၆. ၂၀၂၀</u>	စက်ဝန်းအား အမှတ်ခြစ်ပါ (✓) <input type="checkbox"/> စက်ဝန်း(၁) <input type="checkbox"/> <input type="checkbox"/> စက်ဝန်း(၂) <input type="checkbox"/> စက်ဝန်း(၃) <input type="checkbox"/> စက်ဝန်း(၄) <input type="checkbox"/>
ဖြည့်နယ်/တိုင်း - <u>ကျွန်း</u>	မြို့နယ် <u>ပုသိမ်မြို့နယ်</u> ကျေးရွာအုပ်စု <u>၂-၃</u> ကျေးရွာ - <u>ဝါးကလေး</u>

က၊ အခက်အခဲအတားအဆီးများအားဆွေးနွေးခြင်း - ယခုလက်ရှိအခြေအနေတွင်ဤကျေးရွာဖွံ့ဖြိုးတိုးတက်ရေးအတွက် အဓိကအခက်အခဲအတားအဆီးများသည် မည်သည်များဖြစ်ပါသနည်း။ (အမျိုးသား/သမီး အနည်းဆုံးအခက်အခဲ ၅ ခုစီဖော်ပြပါ)

အုပ်စုဖွဲ့ဆွေးနွေးမှုများမှ တင်ပြသောအခက်အခဲအတားအဆီးများ	
ဖွဲ့စည်းရေး ဝန်ထမ်းများ၏ အခက်အခဲများ	<input type="checkbox"/> ကျား <input type="checkbox"/> မယုမကျား + မ
မူကြမ်းရေး၊ မြေတာဝန်များ မူကြမ်းရေးများ အခက်အခဲများ	<input type="checkbox"/> ကျား <input type="checkbox"/> မယုမကျား + မ
အလုပ်အကိုင်အခက်အခဲများ	<input type="checkbox"/> ကျား <input type="checkbox"/> မယုမကျား + မ
အရေးအခင်း မရှိဘဲ အခက်အခဲများ	<input type="checkbox"/> ကျား <input type="checkbox"/> မယုမကျား + မ
မီးမရှိဘဲ အခက်အခဲများ	<input type="checkbox"/> ကျား <input type="checkbox"/> မယုမကျား + မ

ခ၊ မျှော်မှန်းခြင်း- နောင်လာမည့် (၅) နှစ် အတွင်း ကျေးရွာဖွံ့ဖြိုးရေး မျှော်မှန်းလျာထားချက်များအား တင်ပြပါ။

အုပ်စုဖွဲ့ဆွေးနွေးမှုများမှ တင်ပြသောအခက်အခဲအတားအဆီးများ	
ဖွဲ့စည်းရေး ဝန်ထမ်းများ၏ အခက်အခဲများ	<input type="checkbox"/> ကျား <input type="checkbox"/> မယုမကျား + မ
မူကြမ်းရေး၊ မြေတာဝန်များ မူကြမ်းရေးများ အခက်အခဲများ	<input type="checkbox"/> ကျား <input type="checkbox"/> မယုမကျား + မ
အလုပ်အကိုင်အခက်အခဲများ	<input type="checkbox"/> ကျား <input type="checkbox"/> မယုမကျား + မ
အရေးအခင်း မရှိဘဲ အခက်အခဲများ	<input type="checkbox"/> ကျား <input type="checkbox"/> မယုမကျား + မ
မီးမရှိဘဲ အခက်အခဲများ	<input type="checkbox"/> ကျား <input type="checkbox"/> မယုမကျား + မ

က။ လူထုစီမံကိန်း၏ လာမည့် (၄) နှစ်အတွက် အကျုံးဝင်သော ဦးစားပေး ဖွံ့ဖြိုးတိုးတက်မှု လုပ်ငန်း အစီအစဉ်များအားဖော်ပြပါ။

ဦးစားပေး အဆင့် သတ်မှတ်ချက်	ကျေးရွာအတွက် ဦးစားပေး ဖွံ့ဖြိုးတိုးတက်မှု လုပ်ငန်းစဉ်များ	အဆိုပြုသူ (အမျိုးသားများ/ အမျိုးသမီးများ/ အမျိုးသား+ အမျိုးသမီး)	အခန်းကဏ္ဍ	ခန့်မှန်း ကုန်ကျစရိတ်	အကျိုးစီးပွားခွင့်ရှိသူခန့်မှန်းခြေအရေအတွက်		
					ကျား	မ	ပေါင်း
၁	ရွာတွင် မလတ်၊ မျောက်စွန်း (၅ ဟာရီ)	လျား + ၁၀	လမ်းမပေးအကူအညီ	၃၅၇၀၀၀၀၀	၁၄၅	၁၅၃	၂၉၈
၂	မုတ္တမကျေးရွာအတွက်	လျား + ၁၀	ပညာရေး	၁၆၀၀၀၀၀၀	၁၄၅	၁၅၃	၂၉၈
၃	အားလုံးကျွတ်အားလုံး	လျား + ၁၀	ပညာရေး	၂၄၀၀၀၀၀၀	၁၄၅	၁၅၃	၂၉၈
၄	အားလုံးကျွတ်အားလုံး	လျား + ၁၀	ကျန်းမာရေး	၁၆၀၀၀၀၀၀	၁၄၅	၁၅၃	၂၉၈
၅	အားလုံးကျွတ်အားလုံး	လျား + ၁၀	စီးပွားရေး	၄၀၀၀၀၀၀	၁၄၅	၁၅၃	၂၉၈

ဃ။ လူထုစီမံကိန်း၏ လာမည့် (၄) နှစ်အတွက် အကျုံးမဝင်သော ဦးစားပေး ဖွံ့ဖြိုးတိုးတက်မှု လုပ်ငန်း အစီအစဉ်များအားဖော်ပြပါ။

အဆင့်	ကျေးရွာအတွက် ဦးစားပေး ဖွံ့ဖြိုးတိုးတက်မှု လုပ်ငန်းစဉ်များ	အဆိုပြုသူ (အမျိုးသားများ/ အမျိုးသမီးများ/ အမျိုးသား+ အမျိုးသမီး)	အခန်းကဏ္ဍ
၁	အားလုံးကျွတ်အားလုံး	လျား + ၁၀	ကျန်းမာရေး
၂	အားလုံးကျွတ်အားလုံး	လျား + ၁၀	စီးပွားရေး
၃			
၄			
၅			

ခေါင်းဆောင်၊ ကျေးရွာစီမံကိန်းအထောက်အကူပြုကော်မတီမှအတည်ပြုသည်။

အမည် ----- ဦးကျော်စွာ ----- လက်မှတ် ----- ၀ ----- နေ့စွဲ ----- ၂၀.၆.၂၀၂၀ -----

၁၁။ အစည်းဝေးမှတ်တမ်းများ

အစည်းအဝေးမှတ်တမ်း

ကျေးဇူးအမည် - ဒါ.ကလျာဠီ
 ကျေးဇူးအုပ်စုအမည် - သမို

အချိန်/နေ့ရက် - 7.6.2019 (10:30 AM)
 နေရာ - ဧည့်သည်အဖွဲ့၏အိမ်

အစည်းအဝေးပြုလုပ်ရခြင်းအကြောင်းအရာ မ.က.ဖ.ဖ.ဖ.နှင့် နှစ်.သ.ဖ.ဖ. ကျွဲများ ကစဉ် ဇာဝဝ :

ဆွေးနွေးချက်နှင့် ဆုံးဖြတ်ချက်

ဈေးဦးစွာ ယူဆမဟုတ်ဘဲ စီမံကိန်း ဖြစ်ထင်များပွေ ကစဉ်း
 ကစားတက်လာသူ စာရင်းကို CPC - ၁၁၅ တွင် ကောက်ယူခဲ့ပါသည်။ သက်
 လက်မရှိ၊ ဧည့်သည်အဖွဲ့မှ ကစဉ်းကစားတက်လာသူ စာရင်းမှာ
 ဧည့်သည်များ များစွာရှိ စီမံကိန်း အစည်းအဝေးကို အစည်းအဝေးကို ဖြေဆို
 ဧည့်သည်များ အား တက်တက်ကြွကြွ ပြီးခဲ့ပါသည်။ များစွာပါဝင် စား
 ပြုပါပြန် ပို့ဆောင်ပေးခဲ့ပါသည်။ ကစဉ်းကစားကို အဖွဲ့အဖွဲ့အစည်း
 ဖြားခဲ့ပါသည်။

သက်လက်မရှိ၊ ယူဆမဟုတ်ဘဲ စီမံကိန်း ဖြစ်ထင်များပွေ နှင့်
 ဈေးဦးစွာ ကော်မတီများ ပူးပေါင်း အစည်းအဝေးကို ယူဆမဟုတ်ဘဲ စီမံကိန်း
 ဖြစ်ထင်များပွေ မှ ၅၆၆ ဖြစ်ပါသည်။ သက်လက်မရှိ၊ ဧည့်သည် ကော်မတီ
 စွဲချက်များ၊ တာဝန်နှင့် ဝတ္တရား များကို ၅၆၆ ဖြစ် ကော်မတီ စွဲချက်
 ကို ဖြစ်ထင် ကစဉ်း ဖြစ်ပါသည်။ ဧည့်သည် ယူဆမဟုတ်ဘဲ အစည်းအဝေး များ။

ဖြစ်ပွားမှုများ၊ တောင်လာ မည်. ဤ နှစ် အတွင်း. မျှော် မှန်ချက် များနှင့်
 စွဲဖို့ ဖြစ်ပွားမှုများကို အမျိုးသား၊ အမျိုးသမီး များ အဖွဲ့အစည်း
 တွေးတောခဲ့. ဇာတ်ကား အမျိုးသား ကဏ္ဍ တွင် ဖွဲ့စည်း အမျိုးသမီးကဏ္ဍ
 တွင် ဖွဲ့စည်း နေပါင်း ဖြစ်. ဟေ့တို့ ဖွဲ့စည်း ဖြစ်ပွားမှုများကို ဦးစား
 ပေး အားပေး လိုက် ဖွဲ့စည်း ဖြစ်. ဤ နှစ် အတွင်း အမျိုးသမီးကဏ္ဍ
 အဖွဲ့ဝင် စာရေးဆရာများနှင့် အဖွဲ့ဝင် စာရေးဆရာများကို တွေးတောမှု
 ပိုမိုကောင်း အားပေး တွင်း ဖြစ်ပွားခဲ့. ဤ နှစ် အတွင်း အဖွဲ့ဝင်
 သဘာဝပတ်ဝန်းကျင် အာဇာနည် လိုလည်း ဖြစ်ပွားခဲ့. ဤ နှစ် အတွင်း အဖွဲ့ဝင်
 လက်ဖျံ ဖြစ်ပွား စက်မတီ ဝင် များကို စောင့်ရှောက်. စောင့်ရှောက် အချက်များ
 ကို တွင်း ဖြစ်. အားပေး သဘာဝပတ် လက်ဖျံ ဖြစ်ပွားခဲ့. ဤ နှစ်

နိုင်ငံရေး အဖွဲ့ ဖွဲ့စည်း ဖြစ်ပွားခဲ့. နှစ်. ဖြစ်ပွားမှုများကို
 အားပေး လို ဖြစ်ပွားမှုနှင့် ဖွဲ့စည်း စာရေးဆရာများကို စောင့်ရှောက်
 နှင့်. ဖြစ်ပွားမှုများကိုလည်း ဖြစ်ပွားမှုနှင့် စောင့်ရှောက်. အားပေး
 အားပေး လို ကောင်းမွန် ဖြစ်ပွားမှုနှင့် ဖြစ်ပွားမှုနှင့် ဖြစ်ပွားမှုနှင့်

မှတ်တမ်းပြုစုသူ - အမည် - စောဝင်စောဝင် ဖြစ်ပွားမှုများ - *Mang* ဇနီးရက် - 7.6.2019
 အတည်ပြုသူ - အမည် - ဦးစောဇော် လက်မှတ် - *ဇော်* ဇနီးရက် - 7.6.2019

၁၂။ ကဏ္ဍအလိုက်ဦးစားပေးဖွံ့ဖြိုးရေးလုပ်ငန်းစဉ်များ

ကဏ္ဍအလိုက် ဦးစားပေးလုပ်ငန်းစဉ်များစာရင်း

ကျေးရွာ - ဝါးကုန်းခို

ကျေးရွာအုပ်စု - သစ်

စဉ်	ဦးစားပေးအဆင့်	လုပ်ငန်းအမျိုးအစား	အဆိုပြုသူ		ခုနှစ်	ဆောက်ပုံမတင် အဖွဲ့အစည်း (အဖွဲ့) ငွေ	မှတ်ချက်
			အမျိုးအစား	အမျိုးအစား			
အခြေခံအဆောက်အအုံ	လမ်း၊ ဝတ်တံ၊ လျှပ်စီးဓာတ်၊ ရေ၊ ရေပေးစနစ်	၁။ အတွင်းကျောက်စင်းခြင်း		✓	၂၀၂၄	၂၀၀	
		၂။ ဆိုလာဖိုလီယံ		✓	၂၀၂၃	၁၂၀	
လူမှုဖူလုံရေး၊ အားလုံးပါဝင်မှု၊ ကျန်းမာရေး၊ နှင့် ဆိုင်ဆောင်ရွက်ခြင်း၊ အသိပညာအခြေခံအဆင့်		၁။ ဖူလုံရေးအောက်ခြင်း		✓	၂၀၂၀	၂၀၀	
		၂။ အားလုံးပါဝင်မှုအောက်ခြင်း		✓	၂၀၂၁	၂၀၀	
		၃။ အားလုံးပါဝင်မှုအောက်ခြင်း		✓	၂၀၂၂	၂၀၀	
အထက်ဖွဲ့စည်းခြင်း							
အခြေခံအဆောက်အအုံ							