

ပြည်ထောင်စုသမ္မတ မြန်မာနိုင်ငံတော် အစိုးရ
စိုက်ပျိုးရေး၊ မွေးမြူရေးနှင့် ဆည်မြောင်းဝန်ကြီးဌာန
ကျေးလက်ဒေသဖွံ့ဖြိုးတိုးတက်ရေးဦးစီးဌာန
ပျော်ဘွယ်မြို့နယ်



လူထုဗဟိုပြုစီမံကိန်း
National Community Driven Development Project
(NCDDP)



ကျေးရွာဖွံ့ဖြိုးရေးအစီအစဉ်
Village Development Plan (VDP)
ဝါးစုကြည် (တ) ကျေးရွာ၊ ထန်းတောကြီးကျေးရွာအုပ်စု

၂၀၁၇ခုနှစ်

ပျော်ဘွယ်မြို့





မာတိကာ

- ၁။ မြို့နယ်မြေပုံ
- ၂။ ကျေးရွာမြေပုံ(တည်နေရာ)
- ၃။ အုပ်စုတွင်ပါဝင်သောကျေးရွာများစာရင်း
- ၄။ ကျေးရွာအခြေခံအချက်အလက်များ (ကျေးရွာသမိုင်းကြောင်း)
- ၅။ လူထုပူးပေါင်းပါဝင်သော လူမှုဆန်းစစ်ခြင်းနှင့် အကဲဖြတ်ခြင်းလုပ်ငန်းစဉ်(PSA/PRA)အကျဉ်းချုပ်ဇယား
- ၆။ ကျေးရွာဖွံ့ဖြိုးရေးအစီအစဉ်အတွက်အသုံးပြုခဲ့သော PRA tools များနှင့်တစ်ခုချင်းစီအတွက် သုံးသပ် ချက်များ
- ၇။ ကော်မတီဝင်များရွေးချယ်ခြင်းနှင့်ကျေးရွာဖွံ့ဖြိုးရေးအစီအစဉ်ဆောင်ရွက်မှုမှတ်တမ်းခါတ်ပုံများ
- ၈။ ကျေးရွာအချက်အလက် (ပုံစံ-၁)
- ၉။ စီမံကိန်းစက်ဝန်းအချိန်ဇယား (ပုံစံ-၂)
- ၁၀။ ကျေးရွာဖွံ့ဖြိုးရေးဦးစားပေးအစီအစဉ် (ပုံစံ-၃)
- ၁၁။ ကျေးရွာအုပ်စုစီမံကိန်းလုပ်ငန်းခွဲရွေးချယ်ခြင်း (ပုံစံ-၄)
- ၁၂။ အစည်းအဝေးမှတ်တမ်းများ
- ၁၃။ ကဏ္ဍအလိုက်ဦးစားပေးဖွံ့ဖြိုးရေးလုပ်ငန်းစဉ်များ



၁။ ဖျော်သွယ်မြို့နယ် အမြေပုံ

ဖျော်သွယ်မြို့နယ်အခြေပြမြေပုံ

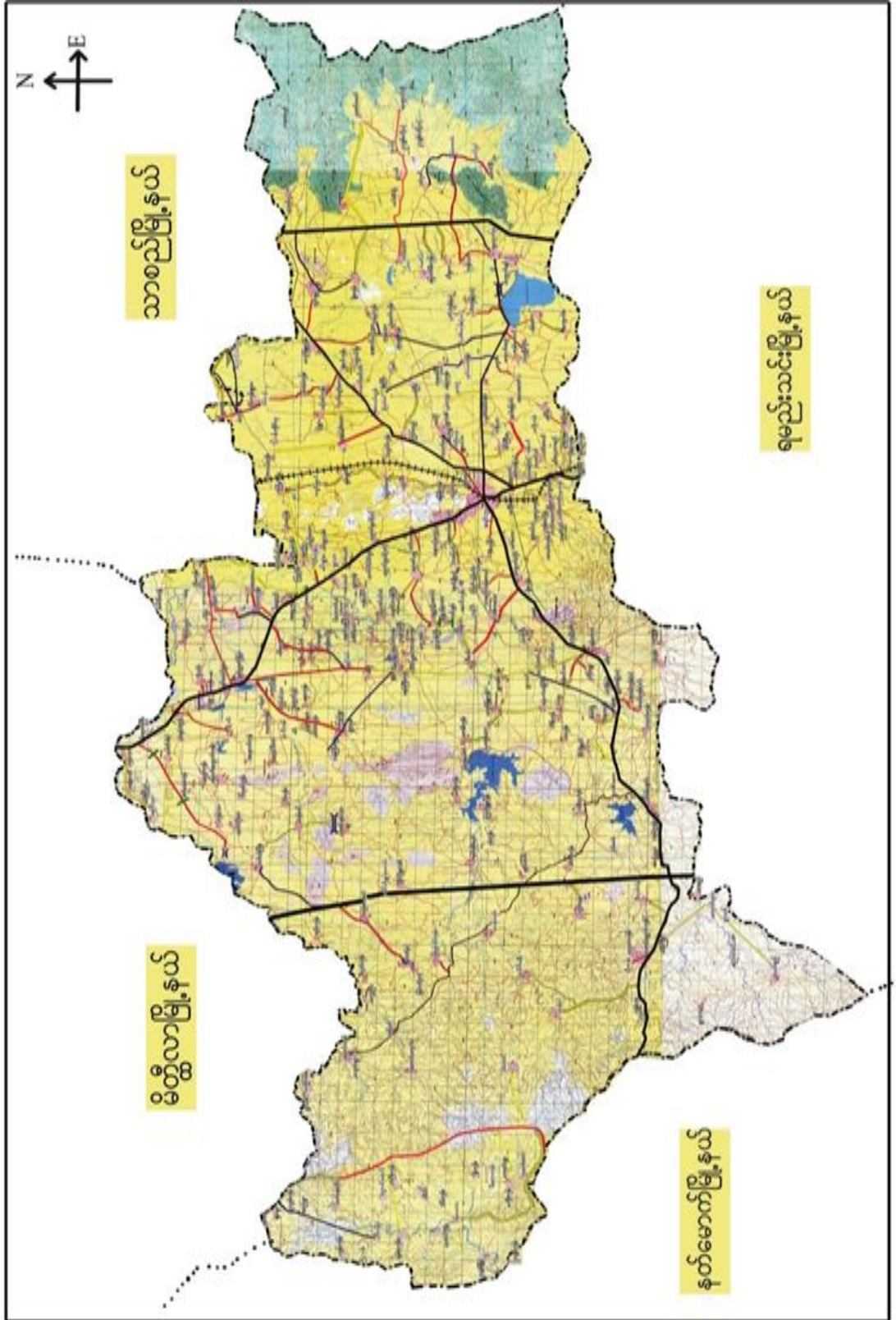



- ထိခိုက်လွယ်သောအုပ်စုများလူဦးရေ (သက်ကြီး၊ မြေယာမဲ့၊ မသန်စွမ်းအုပ်စုများ)

သက်ကြီး	မြေယာမဲ့	မသန်စွမ်း
ကျား (၅)၊မ (၇)	ကျား (-)၊မ (-)	ကျား (၁)၊မ (၁)

- ကျေးရွာတွင်းရရှိနိုင်သော ဝန်ဆောင်မှုများ (ကျန်းမာရေးဆေးခန်း၊ စာသင်ကျောင်း)

ဆေးရုံ/ဆေးခန်း	စာသင်ကျောင်း	စာကြည့်တိုက်	မူကြိုကျောင်း	ဈေး
မရှိ	မရှိ	မရှိ	မရှိ	-

- ရွာသူရွာသားများ၏ အဓိကစီးပွားရေးလုပ်ငန်း (စိုက်ပျိုးမွေးမြူရေး၊ အခြားသီးနှံများ)

မွေးမြူရေး		စိုက်ပျိုးရေး		အခြား
ခိုင်းနွား၊ဆိတ်	ဝက်၊ကြက်	စပါး၊ဝါ၊နမ်း	ပဲ၊ငရုတ်	-

- အဓိကရရှိနိုင်သောအရင်းအမြစ်များ

ကျောက်	သဲ	ကျောက်ဆွေး	ဂျင်းမြေ	အခြား
မရှိ	မရှိ	မရှိ	မရှိ	-

- ကျေးရွာနှင့်သက်ဆိုင်သောအခြားအရင်းအမြစ်များ

သောက်သုံးရေရရှိနိုင်မှု	မြေလွတ် မြေရိုင်း	ဆည်ရေသောက်ဧရိယာ	အခြား
ရှိ	မရှိ	ရှိ	-



၅။ လူထုပူးပေါင်းပါဝင်သော လူမှုဆန်းစစ်ခြင်းနှင့် အကဲဖြတ်ခြင်းလုပ်ငန်းစဉ်(PSA/ PRA) အကျဉ်းချုပ်ဇယား

စဉ်	ကရိယာများ (PRA Tools)	ရက် စွဲ	ဦးတည်အုပ်စုနှင့် ရည်ရွယ်ချက်များ	တက်ရောက်သူ			အဓိကဆွေးနွေးချက်များ
				ကျား	မ	ပေါင်း	
၁	ကျေးရွာလူမှုရေး၊ အရင်းအမြစ်ပြမြေပုံ (Social Map/ Resource Map)	၁၇.၃.၂၀၁၄	ရပ်မိရပ်ဖ၊ ကော်မတီဝင်များ၊ ကျေးရွာလူထုများ မြေပုံအားအသုံးပြု၍ ၎င်းတို့၏ အဓိကပြဿနာများ၊ အရင်းအမြစ်များနှင့် အခြေခံအဆောက် အအုံများ၊	၂၀	၁၅	၃၅	ကျေးရွာလူထု၏ ထင်ရှားသောမြေနေရာ၊အခြေခံ အဆောက်အအုံများ၊တိုင်းရင်းသ ားနှင့် ဘာသာရေး အဖွဲ့အစည်းများ၊မသန်စွမ်းသူရှိ သည့်အိမ်ထောင်စုများ၊အမျိုးသ မီးဦးဆောင်သည့်အိမ်ထောင်စုမ ျား၊လူမှုရေးဆိုင်ရာအချက်အလ က်များ။ ပြဿနာများနှင့် ဖြစ်နိုင်ခြေရှိသောအဆောက်အ အုံဦးသစ်များ
၂	ဥစ္စာနေကြွယ်ဝမှုအ ဆင့်သတ်မှတ်ခြင်း(Wealth Ranking)	၁၇.၃.၂၀၁၄	ကျေးရွာအတွင်းစီးပွ ားရေးအခြေအနေက ြားသောအုပ်စုများ ကိုစိစစ်ရန် ချမ်းသာ၊ အလယ်အလတ်၊နွမ်း ပါး၊ အလွန်နွမ်းပါးအုပ်စ များ	၂၀	၁၅	၃၅	ကျေးရွာအတွင်းရှိအိမ်ထောင်စုမ ျားအားလူမှုစီးပွားအခြေအနေအ လိုက် အုပ်စုများသတ်မှတ်ပေးခြင်း
၃	ကျေးမရေးရာကဏ္ဍ # ၁ ပိုင်ဆိုင်မှုနှင့်ခွဲခြမ်းစိ တ်ဖြာမှု	၁၇.၃.၂၀၁၄	အမျိုးသားနှင့်အမျိုး သမီးများ(အရင်းအ မြစ်ပိုင်ဆိုင်အသုံးချ မှု)	၁၅	၃၀	၄၅	အမျိုးသားနှင့်အမျိုးသမီးများ(အရင်းအမြစ်ပိုင်ဆိုင်အသုံးချမှု၊ ထိန်းချုပ်မှုအားခွဲခြမ်းစိတ်ဖြာခြင် း)။
၄	ရာသီခွင်ပြပြက္ခဒိန် (Seasonal Calendar)	၁၇.၃.၂၀၁၄	ကော်မတီဝင်၊ အမျိုးသမီး၊ အမျိုးသားများ	၂၀	၁၅	၃၅	ကျေးရွာတွင် တစ်နှစ်ပတ်လုံးကွဲပြားခြားနား သောအချိန်အလိုက် ဖြစ်ပျက်ဆောင်ရွက်ခဲ့သည့်ရာ သီဥတု၊ စိုက်ပျိုးသီးနှံများ၊ လယ်ယာလုပ်ငန်းများ၊ နေ့စားလုပ်ငန်းများ၊ မွေးမြူရေးလုပ်ငန်းများ၊ ဝမ်းစာဖူလုံမှု နှင့် ပွဲတော်များ



၅	ကျားမရေးရာ# ၂ ပင့်ကူအိမ် ကွန်ယက် (Spider Web)	၁၇.၃.၂၀၁၇	အမျိုးသားများ နှင့် အမျိုးသမီးများ	၂၀	၁၆	၃၆	ကျေးရွာအတွင်းရှိအမျိုးသမီးများ ၏ အခြေအနေကိုသိရှိစေရန်တန်း တူအခွင့်အရေးရရှိမှု နှင့် မရရှိသည့် အကြောင်းအရင်း၊ ပညာရေးအတွက်ဆုံးဖြတ်ချက်ချ ခြင်း၊ အိမ်မှုကိစ္စဆောင်ရွက်မှု
၆	အဖွဲ့အစည်းချိတ် ဆက်ပုံ- ပင်းပုံစံ(Venn Diagram)	၁၇.၃.၂၀၁၇	ကျေးရွာအုပ် ချုပ်ရေးအဖွဲ့၊ ကျေးရွာစီ/ ထောက်အဖွဲ့	၂၀	၃၀	၅၀	ကျေးရွာတွင်းရှိအဓိကအုပ်စုများ၊ အဖွဲ့အစည်းများတည်ရှိနေမှုကိုသိ ရှိရန်၊ ၎င်းအဖွဲ့ အစည်းများအုပ်စုများ ဆက်စပ်နေမှုပူးပေါင်းဆောင်ရွ က်မှုအားသိရှိနိုင်ရန်၊
၇	ကျေးရွာ၏မျက်မှန်း ချက်(၄)နှစ်စာကျေး ရွာဖွံ့ဖြိုးရေးအစီအ စဉ်	၁၇.၃.၂၀၁၇	အမျိုးသားအုပ်စု၊အ မျိုးသမီးအုပ်စု၊လူင ယ်အုပ်စု၊ ရပ်မိရပ်ဖအုပ်စု	၂၀	၃၀	၅၀	ကျေးရွာသားများ၏ မဲပေးရွေးချယ်ထားသည့် ဖွံ့ဖြိုးတိုးတက်ရေးလုပ်ငန်းစဉ်များ အားဦးစားပေးအလိုက်သတ်မှ တ်ချက်



ကျေးရွာမြေပုံသုံးသပ်ချက်။

အရင်းမြစ်ပြုခြင်း

ဆွေ၊ နွေ၊ မြစ်၊ နှစ်၊ သုံး၊ သင်္ဂြိုဟ်ခြင်း။

- ကျေးရွာသည် တောင် ယာလုပ်ငန်းကို အာဝိက လုပ်ကိုင် စေတင် ဖွဲ့စည်းသည့် ကျေးရွာ သည် ။
- ကျေးရွာသည် ဆင်းရဲ ၊ ချမ်းသာပျော် အိမ်နေရာ ၊ ခွဲစိတ် အစားအသောက် စိုက်ပျိုးရေး စေ့ငြိမ်းခြင်း ။
- ရွှေ၊ မြေ၊ လုပ်သား၊ များသည့် ကျေးရွာတွင် ကျေးရွာရှိ ဖြစ်ခြင်း ။
- ဆိုလာ၊ ခဲ၊ သို့ ၊ လှုပ်စက်စီး ။ ကို ရရှိလျှင် ဖြစ်ခြင်း ။
- စိုက်ပျိုးရေး ၊ နည်းပညာရေး ။ များစွာ ရရှိလျှင် ဖြစ်ခြင်း ။
- ရေတွင်း ၊ ဝမ်း ၊ မိုက်ခွပ်စား ။ ရရှိလျှင် ဖြစ်ခြင်း ။
- ရွာတွင်း လမ်းကို ကျောက်စောလမ်း ။ အဖွင့် ၊ မြေလှုပ်ပေးလျှင် ဖြစ်ခြင်း ။



ကျေးရွာအရင်းအမြစ် ပိုင်ဆိုင်မှုသုံးသပ်ခြင်း။

ပိုမိုဆီလီယံ မှု သုံးသပ်ခြင်း

မာဂ္ဂနီယမ် သုံး စွဲ ဗါ

ကျေးရွာ - စါ၊ စွဲ ဖြစ်စေ
 မာဂ္ဂနီယမ် - ထပ်၊ တော ဖြစ်

ဖွဲ့စည်း - မေ ၂၀၁၆
 ဇူလိုင် ၂၀၁၆ - ၂၀၁၇

အမျိုးအစား	အမျိုးအစား	အမျိုးအစား / မအမျိုးအစား
♂	♀	♂ + ♀
လယ်ထွက်	အိမ်အိမ်ထောင်	ခွား
	ထပ်၊ ခြံ	လယ်ယာ
		ခွားကျွန်း
		စက်ဘီး
		ဆိုင်ကပ်

ဦးစောစော၊ ဦးစော၊ ဦးစောကို
 မိခင်၊ ဦးစော - ကျား (၂၅)၊ မ (၁၅)
 မွတ်တော်တော် - ဦးစော



ပိုင်ဆိုင်မှုသုံးသပ်ခြင်း။

မြိုင်ချိုင် မှ၊ သုံးသပ်ခြင်း

ကျွေးမွေးခြင်း နှင့် သုံးသပ်ခြင်း

- အရင်းမြစ် ထိန်းချုပ်မှု တွင် အမျိုးသမီးတို့ သည် အနည်းငယ်သာ တွေ့ရခြင်း

- သို့သော် အရင်းမြစ် သုံးစွဲမှု တွင် အများအပြား တွေ့ရှိရခြင်း

- အမျိုးသမီးတို့သည် အရင်းမြစ် သုံးစွဲမှု ဤသော်လည်း ထိန်းချုပ်မှု အား
နည်းသော ဖြစ်ရခြင်း ဝင်ပေးအား နည်းရခြင်း

- အမျိုးသားတို့သည် အရင်းမြစ် ထိန်းချုပ်မှု တွင် အများအပြား တွေ့ရှိခြင်း
ထိန်းချုပ်မှု / သုံးစွဲမှု နှစ်ခုစလုံးတွင် အားကောင်းသော ဖြစ်ရခြင်း
ဝင်ပေးမှု ဤနိုင်ခြင်း

အမျိုးသား / သမီး နှစ်ယောက်လုံးတွင် ထိန်းချုပ်မှု / သုံးစွဲမှု နှစ်ခု
လုံးတွင် တစ်ခုခု နှစ်ခု ဤစေ့စပ်စေ့စပ် အဝဝ အားလုံး အားလုံး
ဖြစ်လာစေရန် တွေ့ရှိခြင်း



၅။ ကျေးရွာ၏လူမှုစီးပွားအဆင့်သတ်မှတ်ခြင်း။ (Wealth Ranking)

၂၀၁၈ ခု ဇူလိုင်လ ၁၀ ရက်နေ့

ကျေးရွာ - ၅၂ - ၅၃ - ၅၄ - ၅၅ - ၅၆

ကျေးရွာ - ၅၇ - ၅၈ - ၅၉ - ၆၀

အမှတ်	အခြေအနေ	အခြေအနေ	အခြေအနေ
၁၀၀	ကျေးရွာ	ကျေးရွာ	၁၀၀%
၁၀၁	ကျေးရွာ	ကျေးရွာ	၁၀၀%
၁၀၂	ကျေးရွာ	ကျေးရွာ	၁၀၀%
၁၀၃	ကျေးရွာ	ကျေးရွာ	၁၀၀%
၁၀၄	ကျေးရွာ	ကျေးရွာ	၁၀၀%
၁၀၅	ကျေးရွာ	ကျေးရွာ	၁၀၀%
၁၀၆	ကျေးရွာ	ကျေးရွာ	၁၀၀%
၁၀၇	ကျေးရွာ	ကျေးရွာ	၁၀၀%
၁၀၈	ကျေးရွာ	ကျေးရွာ	၁၀၀%
၁၀၉	ကျေးရွာ	ကျေးရွာ	၁၀၀%
၁၁၀	ကျေးရွာ	ကျေးရွာ	၁၀၀%



ဥစ္စာနေကြွယ်ဝမှုသုံးသပ်ချက်။

ဥစ္စာနေ ကြွယ်ဝမှု ဂျပဏာ

ဆွေ၊ နွေ၊ ဇွန်၊ ဌာန သုံးသပ်ခြင်း

- ကဏ္ဍ ဂျော့ဂျော့တွင် အလွန် ဆင်းရဲ နွမ်းပါး၊ သော အိမ်ခြေ (၄) အိမ် ဤသည်

- ဆင်းရဲ နွမ်းပါး ဂျပဏ် အဖော်၊ အဖုရိ၊ ဖွာ နေ့၊ စားလှုပ် ဂျပဏ်၊ ဝဲဗိုက် ဖွေ ဝန် မရှိ ခြင်း၊ ဇောက်၊ ဖြစ်သည်။

- ဂေ ဂ ဤ ခြင်းလှုပ် ငှါ ဇောက်၊ အချိန် လှုပ်သက် သာ ဟိ၊ ထေ ဖွေ ယားကို ဟို ဟိ ဂ ဤ အောင် ဌာ ဖွေ ဌာ ခြင်း

- လမ်း ဖောက် ခြင်း လှုပ် ငှါ ဇောက်၊ ဂျော့ဂျော့ ယား သည် ဟို ဟို ဝန် ဖွေ ဂ ဤ လာ မည်။

- အသက်အသက် အိမ် ခြေ (၂၀) တွေ ဂ ဤ ဂ ခြေ၊ ကို ဖြည့်လျှင် ကဏ္ဍ ဂျော့ဂျော့သည် မိ၊ ဖွာ၊ ဂေ၊ အလွန် ဖြစ်တည်၊ မှ၊ မရှိသည် ကို တွေ ဂ ခြင်း



၆။ ရာသီခွင်ပြ ပြက္ခဒိန် သုံးသပ်ချက်

ရာသီခွင်ပြ ပြက္ခဒိန်

ဆွေ၊ ဇွေ၊ ဇွေ၊ နှစ်၊ သုံး၊ သုံး၊ သုံး ခြင်း

- ဤ ဆွေ၊ ဇွေတွင် ပွဲတော်များကို ဝါဆို၊ ဝါတော်၊ တော်သလင်၊ သီတင်းကျွတ် တင်ဆက်မှု၊ လများတွင် ကျင်းပ ဆောင်ရွက်သည့်ကို တွေ့ရခြင်း

- ဤ ဆွေ၊ ဇွေတွင် ရွှေ ဖြူး၊ လှည့်သားများ ရှိသည်ကို တွေ့ရခြင်း

- မိုး၊ ခေါင်ရှေ့ တောင်သူခွင် ပျက်စီးသော အခါ ဆံပင်ရှင်း လှည့်ငါး နှစ် ဖြေ ရှာရခြင်း

- အမျိုးသားများမှ တာဝန်ခွဲဝေမှု နှင့် ကျား၊ ခဲ ရှေးရာ ကမ္ဘာ သိခြင်း နှင့် အောင်ဆွေ၊ ဇွေ ဖြစ်ခြင်း

- လှည့်အားတူလျှင် လှည့်အားတူ နှစ်၊ သုံး၊ သုံး ရှိမည်ကို ဆွေ၊ ဇွေ ပြခြင်း



ပင်းပုံစံကိုသုံးပြု၍ အဖွဲ့အစည်းများချိတ်ဆက်မှု

ပင်းပုံစံ အသုံးပြု၍ အဖွဲ့အစည်းများ နှင့် ချိတ်ဆက်ပုံအား ဂျပန်နိုင်ငံ

ကျေးဇူး... ဝါးစုကြွယ်...
အုပ်စု... ထန်းတောကြီး

မြို့နယ်... လှိုင်ဘွယ်
ရက်စွဲ... 15/3/2017

၀၀၈

မိုက်ပျိုးစွေ နယူး

ကျေးဇူး

အုပ်စု

အုပ်စု

အုပ်စု

အုပ်စု

အုပ်စု

အုပ်စု

အုပ်စု

အုပ်စု

အုပ်စု

အုပ်စု

ရက်စွဲ

မြို့နယ်... လှိုင်ဘွယ်

ရက်စွဲ... ၁၅:၀၀

အုပ်စု... ၂:၀၀



မိမိ၏ မြို့

ကျေးဇူးတင်စွာ ဝတ်စုံ

အသုံးပြု - စတင် တော်စွာ

မြို့၊ ၄၀၀ - မြောက်ဘက်

ရက်စွဲ - ၁၆-၃-၂၀၁၇

ကျေးဇူးတင်စွာ ဝတ်စုံ အသုံးပြု အမျိုးအစား

- ၁။ ပတ္တမြား
- ၂။ ဝတ်စုံအမျိုးအစား
- ၃။ ကျေးဇူးတင်စွာ
- ၄။ ကျေးဇူးတင်စွာ (ဝတ်စုံအမျိုးအစား)
- ၅။ ဝတ်စုံအမျိုးအစား
- ၆။ ကျေးဇူးတင်စွာ
- ၇။ ကျေးဇူးတင်စွာ
- ၈။ ကျေးဇူးတင်စွာ

ကျေးဇူးတင်စွာ ဝတ်စုံ အသုံးပြု အမျိုးအစား

- ၁။ ကျေးဇူးတင်စွာ
- ၂။ ကျေးဇူးတင်စွာ
- ၃။ ကျေးဇူးတင်စွာ
- ၄။ ကျေးဇူးတင်စွာ
- ၅။ ကျေးဇူးတင်စွာ
- ၆။ ကျေးဇူးတင်စွာ
- ၇။ ကျေးဇူးတင်စွာ
- ၈။ ကျေးဇူးတင်စွာ

ဒေါ်အောင်ဆန်းစုကြည် - ဒေါ်အောင်ဆန်းစုကြည်

၂၀၁၇ ခုနှစ်၊ မတ်လ ၁၆ - ရက်စွဲ

မြန်မာနိုင်ငံတော် - ဝန်ထမ်း

ကျေးဇူးတင်စွာ - ဝန်ထမ်း

ရက်စွဲ - ၁၆ - ၃ - ၂၀



သုံးသပ်ချက်

ဖွင်းပုံစံ
ကျေးဇူးခြင်း၊ ဂုဏ်သုံးသပ်ခြင်း

- ပဋိပက္ခအဖွဲ့ သည် လစဉ် လစဉ် ပဋိပက္ခ ဖြစ်ကြောင်း၊ အတွက် အစီအစဉ် ကျင့်ပေးခြင်း

- ဓမ္မစင်္ကြံ အဖွဲ့ သည် ဝါတွင်း ကာလ မဟာတွင် ဘုန်းကြီး၊ ကျောင်း၊ ကျောင်း၊ ရှေ့ဆောင်၊ ရှေ့ဆောင်၊ ဂုဏ်ထူးဆောင် ဖြစ်ပေးခြင်း

- ရာအိမ်ခြား၊ အိမ်အိမ်ခြား အဖွဲ့ တို့သည် ကျေးဇူး ဂုဏ်ထူးဆောင် အတွက် အထောက်အကူ ပြုပေးခြင်း

- အလှူအတန်း၊ အလှူအတန်း အဖွဲ့ တို့သည် ရန်ကင်း အတွင်း သာမန်၊ ရန်ကင်း တွင် ကျင့်ပေးခြင်း

- သမ္မတ၊ ဦးစီးဌာန၊ တို့သည် ကျေးဇူး ဂုဏ်ထူးဆောင် ဖြစ်ပေးခြင်း

- ကျေးဇူး၊ ဖြိုးဖြိုး အဖွဲ့ သည် ကျေးဇူး ဂုဏ်ထူးဆောင် ဖြစ်ပေးခြင်း

- ကျေးဇူး၊ ကျေးဇူး အဖွဲ့ သည် ကျေးဇူး ဂုဏ်ထူးဆောင် ဖြစ်ပေးခြင်း



ပုဂ္ဂိုလ်ချင်းဆိုင်ရာ သင်တန်း (၁၀)

ကျေးဇူးတင်ပေးရန် အတွက်

ကျေးဇူးတင်ပေးရန် အတွက်

ဖွဲ့စည်းပေးရန်

ရက်စွဲ: ၁၆.၃.၂၀၁၉

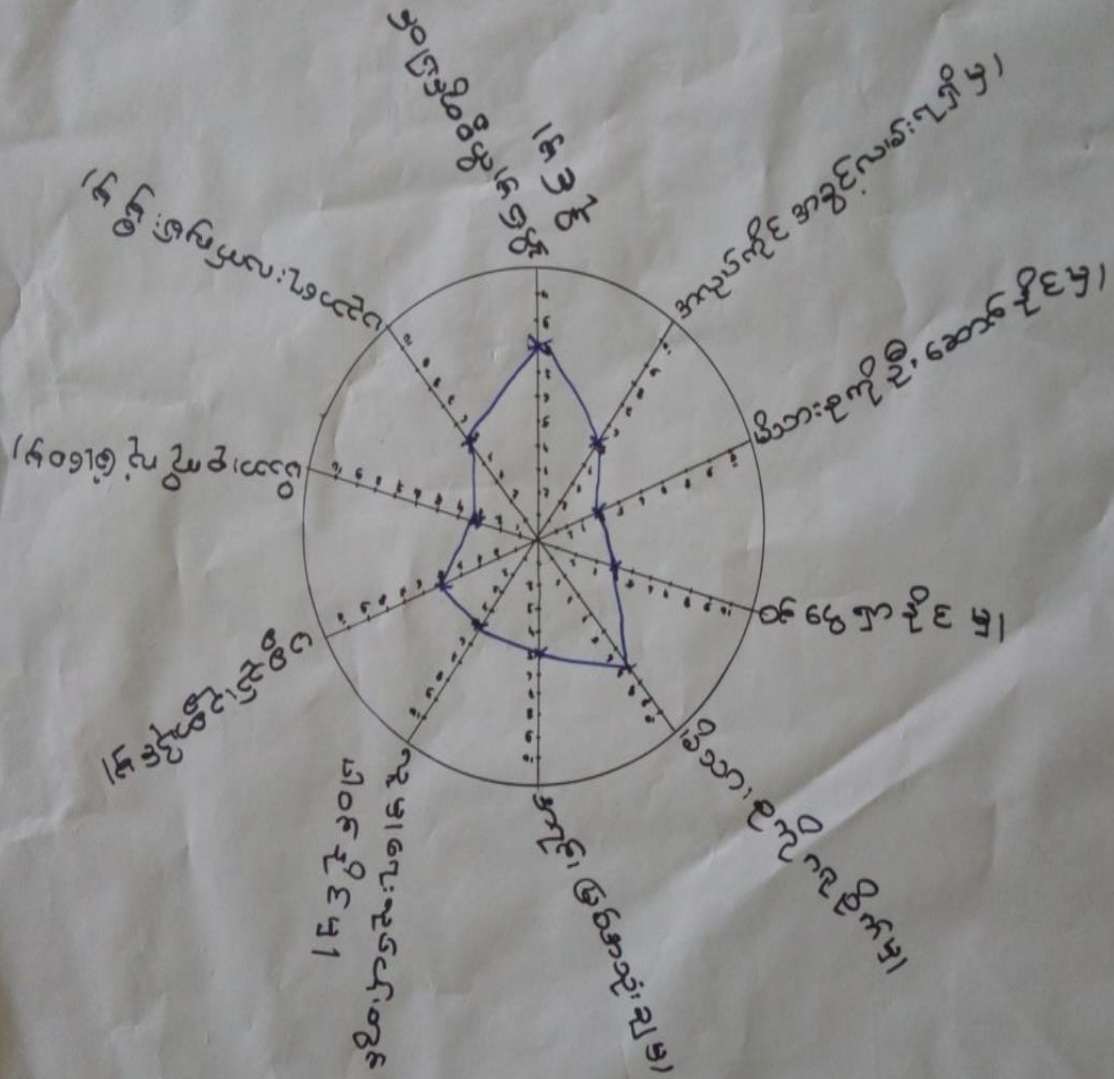

ဦးဆောင်ဆွေးနွေးသူ - ဦး ဖြူမောင်

ရေးရာ - သက်ကြီးကျေးဇူးတင်

ပါဝင် ဆွေးနွေးသူ - ၁၀ - (၃၀)

အချိန် - ၁၂:၃၀

မှတ်တမ်း တင်သူ - ဦးဖြူမောင်



ပင်ကူအိမ်သုံးသင်္ဂြိုဟ်

ကျဉ်းစာ - သက်ကယ်ကျမ်း

မြို့နယ် - ပျော်ဘွယ်

ကျဉ်းစာအုပ်စု - ဝက်လက်

ရက်စွဲ - ၈.၂.၂၀၁၇

အမျိုးသား + အမျိုးသမီး

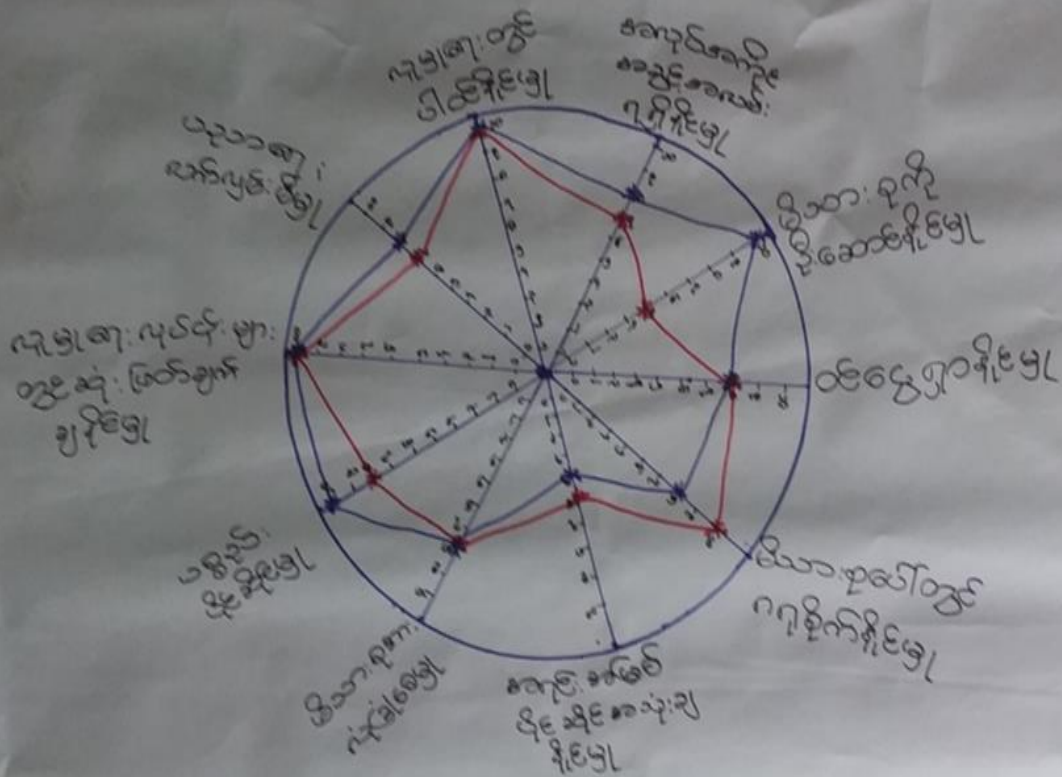

ပိုဆောင်ဆွဲရေးသူ - ဦးထိန်လင်း၊ ခေါ်ဖွဲ့ရေး

ရေးရာ - ဘဠိ၊ မြို့၊ ရွာ

ပြင်ဆောင်ရေးသူ - အမျိုးသား (၂၀)၊ အမျိုးသမီး (၁၇)

အချိန် - ၂:၃၅ မိနစ်

ဖွဲ့စည်းရေးသူ - ခေါ်ဖွဲ့ရေး



ပင့်ကူအိမ်ကွန်ယက်သုံးသပ်ချက်။

ပင့်ကူအိမ် သုံး သပ်ခြင်း

ကျွေးမွေးခြင်း၊ သုံးသပ်ခြင်း

- အမျိုးသားတို့ သည် အလုပ်အကိုင် အခွင့်အလမ်း ပိုမို ရှိသော
ဇနီး ဝမ်းဖွေ ဗျာလည်း ပိုမို ရှိခြင်း ကို တွေ့ ရ ခြင်း

- အမျိုးသားတို့ သည် အလုပ်အကိုင်၊ ဝမ်းဖွေ ပိုမို ရှိသော ဇနီး၊ မိသား
စုကို ဂရုစိုက် ပျံ့တွင် အားပေး သည်ကို တွေ့ ရ ခြင်း

ကျွေးမွေး ဣအမျိုးသား/သမီး တို့ သည် ပညာရေး လက်ကျန် ဖြစ် ဖွဲ့တွင်
တိုးတက် နေ ပြု သည်ကို တွေ့ ရ ခြင်း

အိမ်မှာ လိမ္မော် တွင် အမျိုးသားတို့ က အားပေး နှစ် ပေး သည်ကို တွေ့ ရ ခြင်း

အရင်းအမြစ် အခွင့်အလမ်း များ၊ မိသားစုကို ဦးဆောင် နိုင် ပြု။ မိသားစုကို နှစ် ဖြစ်စေခြင်း၊
ပစ္စည်း ဥစ္စာပိုမို ရှိ ပြု။ လူ များ ပေးလုပ် နေ့တွင် ပါဝင် ပြု နိုင် ပြု။ စသည့်
ကဏ္ဍ အားလုံး သည် အမျိုးသားတို့ က ပိုမို ပေး သည်ကို တွေ့ ရ ခြင်း

ကထက်ပါ လိမ္မော် တွင် အမျိုးသား/သမီး တို့ သည် တိုးတက် နေ ပြု နှစ် ဖြစ်
ပိုင် ဆောင် နိုင် မည် နှစ် ဖြစ် အဝဝ အားဖြင့် ကျွေးမွေး ဖွဲ့စည်း သည့် ပြု
တွင် မှီ ခြင်း



၄။ ကျေးရွာ၏ မျော်မှန်းချက်(၄)နှစ်စာကျေးရွာပွံ့ဖြိုးရေးအစီအစဉ်

<p>အကျဉ်းချုပ်</p> <p>၂၀၂၁-၂၀၂၂ ခု ဖြစ်ရန်အတွက် ၂၀၂၁-၂၀၂၂ ခု ဖြစ်ရန်အတွက်</p>	<p>ကျေးရွာအုပ်စုအစီအစဉ်</p>	<p>ကျေးရွာအုပ်စုအစီအစဉ်</p>	<p>ကျေးရွာအုပ်စုအစီအစဉ်</p>
<p>၂၀၂၁-၂၀၂၂ ခု ဖြစ်ရန်အတွက်</p>	<p>ကျေးရွာအုပ်စုအစီအစဉ်</p>	<p>ကျေးရွာအုပ်စုအစီအစဉ်</p>	<p>ကျေးရွာအုပ်စုအစီအစဉ်</p>
<p>၂၀၂၁-၂၀၂၂ ခု ဖြစ်ရန်အတွက်</p>	<p>ကျေးရွာအုပ်စုအစီအစဉ်</p>	<p>ကျေးရွာအုပ်စုအစီအစဉ်</p>	<p>ကျေးရွာအုပ်စုအစီအစဉ်</p>
<p>၂၀၂၁-၂၀၂၂ ခု ဖြစ်ရန်အတွက်</p>	<p>ကျေးရွာအုပ်စုအစီအစဉ်</p>	<p>ကျေးရွာအုပ်စုအစီအစဉ်</p>	<p>ကျေးရွာအုပ်စုအစီအစဉ်</p>



အမျိုးသမီး

ကျေးဇူးတင်စွာ ကြည်ညိုစွာ
အပ်နှံအပ်နှံတော်မူကြပါ

ဖိ၊ ၂၀၁၆-၂၀၁၇ ခုနှစ်
ရက်စွဲ- ၁၉.၇.၂၀၁၇

အမျိုးသမီးအဖွဲ့အစည်းများ

၂၀၁၆(၇)နှစ် မြောက်ပိုင်း ဘက်

၁- ရေအဖွဲ့အစည်း - အလယ်တန်းကျောင်း
ရေအဖွဲ့အစည်း

ရေအဖွဲ့အစည်း

၂- အိမ်ထောင်ရေးအဖွဲ့အစည်း

အလယ်တန်းကျောင်း - ပိယာပျက်

၃- ရွာတန်းလမ်း အဖွဲ့အစည်း

- မိုးတန်းကလေး အဖွဲ့အစည်း

၄- ~~အိမ်ထောင်ရေးအဖွဲ့အစည်း~~ ရွာတန်းလမ်း အဖွဲ့အစည်းများ
ထိုးပိတ်ရန် အခက်အခဲ ရှိပါသည်

အဖွဲ့အစည်းများ အဖွဲ့အစည်းများ

ရေအဖွဲ့အစည်း

အိမ်ထောင်ရေးအဖွဲ့အစည်း

ရွာတန်းလမ်း အဖွဲ့အစည်း

ကျေးဇူးတင်စွာ အပ်နှံတော်မူကြပါ



ကျေးရွာဖွံ့ဖြိုးတိုးတက်ရေးလုပ်ငန်းများ

ကျေးရွာအုပ်စုအသစ်များ

မြို့နယ်-ပျော်ဘွယ်

ကျေးရွာအုပ်စု-ဝက်လက်

ရက်စွဲ- ၉.၂.၂၀၁၇

ဦးစားပေးအဆင့်	စီမံကိန်းလုပ်ငန်းခွဲများ	အဆိုပြုသူ	ရက်စွဲ	အကျိုးပြုဦးကျ
၄	ပျော်စစ်ဦး	ကျား+မ	၄၈	
၁၂ ✓	ကျေးရွာချွမ်းဆက်လမ်း (ကျောက်ချောလမ်း)	ကျား+မ	၁၁၉	
၄ ✗	ကျေးလက်ဆေးပေးခန်း	ကျား+မ	၂၉	
၃	မူလတန်းကျောင်း	မ	၅၇	
၂၂ ✓	ရွာတွင်းလမ်း (လှိုင်လမ်း)	ကျား+မ	၇၇	
၃ ✗	ရွာဘုံအဆောက်အအုံ	ကျား+မ	၃၉	
၅	လူ့စားနပ်ရိက္ခာ	ကျား	၃၉	



၆။ ကော်မတီဝင်များရွေးချယ်ခြင်းနှင့်ကျေးရွာဖွံ့ဖြိုးရေးအစီအစဉ်ဆောင်ရွက်မှုမှတ်တမ်းဓါတ်ပုံများ



ကော်မတီရွေးချယ်ရန် မဲရေတွက်နေစဉ်



စီမံကိန်းမိတ်ဆက်အစည်းအဝေးမှတ်တမ်းဓါတ်ပုံ



အမျိုးသမီးများပင့်ကူအိမ်ကွန်ယက်ရေးဆွဲနေစဉ်မှတ်တမ်းဓါတ်ပုံ



ကျေးရွာဖွံ့ဖြိုးရေးဦးစားပေးမဲပေးရန်တန်းစီနေကြစဉ်



ကျေးရွာလုပ်ငန်းခွဲအတွက်အခက်အခဲများဖော်ထုတ်ဆွေးနွေးစဉ်



၇။ ကော်မတီဝင်များစာရင်း

ကော်မတီဝင်များစာရင်း: ထွန်းတော့ကြီးအုပ်စု၊ ဝါးစု(ကုဉ်) (တော့)

စဉ်	အမည်	ကျား-မ	ရာထူး
၁	ဒေါ်ဝင်းအောင်စု	ကျား	ဒီပလိုမာအဖွဲ့
၂	ဒေါ်ဖြူဖြူ	မ	"
၃	ဒေါ်မေအောင်	ကျား	ဝန်ထမ်း၊ အဖွဲ့
၄	ဒေါ်တင်စု	ကျား	ထပ်ပူးရေး၊ ကော်မတီ
၅	ဒေါ်တင်စု	မ	"
၆	ဒေါ်အောင်	ကျား	လုပ်ငန်းစဉ်၊ ဝန်ထမ်း၊ ကော်မတီ
၇	ဒေါ်အောင်စု	"	"
၈	ဒေါ်စုစု	မ	"
၉	ဒေါ်ခင်စု	ကျား	အောင်စုအဖွဲ့
၁၀	ဒေါ်မေမေ	"	အောင်စုအဖွဲ့၊ ဝန်ထမ်း၊ ကော်မတီ
၁၁	ဒေါ်အောင်စု	"	"
၁၂	ဒေါ်အောင်စု	မ	"
၁၃	ဒေါ်အောင်စု	ကျား	ဝန်ထမ်း၊ အဖွဲ့
၁၄	ဒေါ်အောင်စု	မ	"
၁၅	ဒေါ်အောင်စု	ကျား	ဝန်ထမ်း၊ အဖွဲ့
၁၆	ဒေါ်အောင်စု	မ	"
၁၇			
၁၈			
၁၉			
၂၀			
၂၁			
၂၂			
၂၃			
၂၄			
၂၅			

စုစုပေါင်း။ (၁၆) ယောက် ကျား- (၁၀) ယောက် +မ- (၆) ယောက်

ကျေးရွာအုပ်စုစီမံကိန်းအထောက်အကူပြုကော်မတီ

ဒေါ်ဝင်းအောင်စု.....

ကျေးရွာအုပ်စုစီမံကိန်းအထောက်အကူပြုကော်မတီ၊ ဥက္ကဋ္ဌ

ဒေါ်ဖြူဖြူ.....

ကျေးရွာအုပ်စုစီမံကိန်းအထောက်အကူပြုကော်မတီ၊ ဥက္ကဋ္ဌ

ဒေါ်တင်စု.....

ကျေးရွာအုပ်စုစီမံကိန်းအထောက်အကူပြုကော်မတီ၊ ဘဏ္ဍာရေးဥက္ကဋ္ဌ

.....

ကျေးရွာအုပ်စုစီမံကိန်းအထောက်အကူပြုကော်မတီ၊ ဘဏ္ဍာရေးဥက္ကဋ္ဌ

မှတ်တမ်းတင်သူ

အမည်။

ရာထူး။ လူထုစည်းရုံးရေးမှူးရက်စွဲ။/...../.....



၈။ ကျေးရွာအခြေခံအချက်အလက်များ (ပုံစံ-၁)

ပုံစံ - ၈ - ၁ ကျေးရွာအခြေခံအချက်အလက်များ (Form PC 1)

လက်ညှန်ရွတ်ဖတ် ကျေးရွာတစ်ရွာသို့ ပထမဆုံးမိတ်ဆက်ခရီး သွားရောက်သောအခါ လူထုစည်းရုံးရေးမှူးသည် ကျေးရွာ ခေါင်းဆောင်များအား ကျေးရွာအချက်အလက်များကို မေတ္တာရပ်ခံ၍ တောင်းခံရသည်။ ဤအချက်အလက်များကို စီမံကိန်း မိတ်ဆက်အစည်းဝေးမတိုင်မီတောင်းခံရသည်။ စီမံကိန်းမိတ်ဆက်အစည်းဝေးတွင် လူထုစည်းရုံးရေးမှူးသည် ဤအချက်အလက် များအား စစ်ဆေးပြီး မှန်ကန်အောင်ပြုလုပ်ရမည်။ ပြီးနောက်တွင် လူထုစည်းရုံးရေးမှူးမှ သတင်းအချက်အလက်ထိသို့ Tablets မှ တဆင့် ဖြည့်သွင်းရမည်။

ကျေးရွာခေါင်းဆောင် အမည် ဒေါ် နှို ဘဏ်	ကျေးရွာခေါင်းဆောင်၏ ဇုန်းနံပါတ် ၈၅-၄၆၆၁၀၅၅၄၇	လူထုစည်းရုံးရေးမှူး၏ အမည် ဒေါ် ဒိုးမော်
ပြည်နယ်/တိုင်းဒေသကြီး/မြို့နယ် ဗဟိုဌာန	မြို့နယ် ဗဟိုဌာန	ကျေးရွာအုပ်စု ကျေးရွာ

၈။ လူဦးရေ

လူမျိုးစု	အိမ်ထောင်စုအရေအတွက်	ကိုးကွယ်သည့်ဘာသာ	အိမ်ထောင်စုအရေအတွက်
လူမျိုးစု (၁) မြန်မာ	၃၅	ဘာသာ (၁) မြန်မာ	၃၅
လူမျိုးစု (၂) -----		ဘာသာ (၂) -----	
လူမျိုးစု (၃) -----		ဘာသာ (၃) -----	
လူမျိုးစုစော -----		ဘာသာစော -----	
အခြား			
	အရေအတွက်		
မသန်စွမ်းသူများ	၃၂		
သက်ကြီးရွယ်အိုများ (၆၅ နှစ် နှင့် အထက်)	၁၂		
စစ်ဘေးရှောင်			

	အမျိုးသား (အရေအတွက်)	အမျိုးသမီး (အရေအတွက်)
လူဦးရေ		
လူမျိုးစု (၁) မြန်မာ	၆၁	၅၅
လူမျိုးစု (၂) -----		
လူမျိုးစု (၃) -----		
အခြား		
အိမ်ထောင်ဦးစီး	၃၀	၅

(၉) အခြေခံအောက်အဖွဲ့ အသုံးအဆောင်များ

စာသင်ကျောင်း	အမှတ် ခြံပိ	ကျွန်းမာရေ	အမှတ် ခြံပိ	ဘာသာရေး အဆောက် အအုံများ	အမှတ် ခြံပိ
--------------	----------------	------------	----------------	----------------------------	----------------



အထက်တန်းကျောင်း	<input type="checkbox"/>	ဆေးရုံ	<input type="checkbox"/>	ဝေတီ	✓
အလယ်တန်းကျောင်း	<input type="checkbox"/>	ကျန်းမာရေးဌာန	<input type="checkbox"/>	ဘုန်းကြီးကျောင်း	✓
မူလတန်းကျောင်း	<input type="checkbox"/>	ကျန်းမာရေးဌာနခွဲ	<input type="checkbox"/>	ဟိန္ဒူဘုရားကျောင်း	<input type="checkbox"/>
မူကြိုကျောင်း	<input type="checkbox"/>	ဆေးပေးခန်း	<input type="checkbox"/>	ခရစ်ယာန်ကျောင်း	<input type="checkbox"/>
အခြား	<input type="checkbox"/>	အခြား	<input type="checkbox"/>	ဗလီ	<input type="checkbox"/>
				အခြား	<input type="checkbox"/>
မှတ်ချက်		မှတ်ချက်		မှတ်ချက်	

(ဂ) ကျွမ်းကျင်သူများမှတ်တမ်း (ကျေးရွာတွင်နေထိုင်သော သို့မဟုတ် တခြားရွာမှလာရောက်သော ကျွမ်းကျင်သူများ)

(ခ) စာသင်ကျောင်း			(၂) ကျန်းမာရေး			(၃) လက်မှုပညာရှင်		
	ရွာတွင်နေထိုင်သူ	အခြားရွာမှလာသူ		ရွာတွင်နေထိုင်သူ	အခြားရွာမှလာသူ		ရွာတွင်နေထိုင်သူ	အခြားရွာမှလာသူ
မူလတန်းပြဆရာ/မ	<input type="checkbox"/>	<input type="checkbox"/>	ဆရာဝန်	<input type="checkbox"/>	<input type="checkbox"/>	လက်သမား	✓	✓
အထက်တန်းပြဆရာ/မ	<input type="checkbox"/>	<input type="checkbox"/>	လက်ထောက်ကျန်းမာရေးမှူး	<input type="checkbox"/>	<input type="checkbox"/>	ပန်းရံ	<input type="checkbox"/>	<input type="checkbox"/>
အလယ်တန်းပြဆရာ/မ	<input type="checkbox"/>	<input type="checkbox"/>	အမျိုးသမီးကျန်းမာရေးဆရာမ	<input type="checkbox"/>	<input type="checkbox"/>	လှုပ်စေ့ကျွမ်းကျင်စီးသမား	<input type="checkbox"/>	<input type="checkbox"/>
မူကြိုဆရာ/မ	<input type="checkbox"/>	<input type="checkbox"/>	သားဖွားဆရာမ	<input type="checkbox"/>	<input type="checkbox"/>	ရေပိုက်သွယ်သူ	<input type="checkbox"/>	<input type="checkbox"/>
အခြား	<input type="checkbox"/>	<input type="checkbox"/>	ပြည်သူ့ကျန်းမာရေးလုပ်သား	<input type="checkbox"/>	<input type="checkbox"/>	စက်ပြင်ဆရာ	✓	<input type="checkbox"/>
မှတ်ချက်			မှတ်ချက်			မှတ်ချက်		

(ဃ) ကျေးရွာသို့ ရောက်ရှိနိုင်သည့် လမ်းအခြေအနေ / ကျေးရွာတစ်ရွာသည် ၎င်း၏ ကျေးရွာအုပ်စုနှင့် ဆက်သွယ်ထားသော လမ်းအခြေအနေ (အောက်ပါတို့ကိုပိုင်းပါ)

ကျောက်ကြမ်းလမ်း ကတ္တရာလမ်း ကွန်ကရစ်လမ်း မော်တော်ဆိုင်ကယ်လမ်း
 ကျောက်စင်းလမ်း မြေသားလမ်း ✓ လူသွားလမ်း အခြား _____

(င) ကျေးရွာဖွံ့ဖြိုးမှုစီမံချက်

- (၁) လူထုဝတ်ဆင်မှုစီမံခန့်ခွဲမှုနှင့် ဤကျေးရွာတွင် ကျေးရွာဖွံ့ဖြိုးမှု စီမံချက်ရှိခဲ့ပါသလား? ပိုင်းပါ
- (၂) ရှိခဲ့ပါလျှင် ဤစီမံချက်ကို မည်သည့် ခုနှစ်တွင်ပြင်ဆင်ခဲ့ပါသနည်း? ရှိပါသည်/မရှိပါ/မသိပါ
- (၃) ဤစီမံချက်ကို ဖြည့်စွက်မှုအတည်ပြုခဲ့ပါသလား? နှစ်-----/မသိပါ
- ပြုခဲ့ပါသည်/မပြုခဲ့ပါ/မသိပါ

(စ) ခရီးအကွာအဝေး

- (၁) ဤကျေးရွာ၏ဗဟိုမှ ၎င်းကျေးရွာအုပ်စု၏ဗဟိုအထိ ခရီးမိုင်မည်မျှကွာဝေးသနည်း? မိုင်--၄--/မသိပါ
- (၂) ဤကျေးရွာမှ ၎င်းကျေးရွာအုပ်စု၏ဗဟိုအထိ သွားလာရာတွင်ကြာမြင့်သည့်အချိန်

ခြောက်သွေ့ရာသီတွင်ကြာချိန် ----- ဝက်လက်/မော်တော်ဆိုင်ကယ်/ခြေလျင်/လမ်း/မော်တော်ဘုတ်/
 အခြား -----
 မိုးရာသီတွင်ကြာချိန် ----- ဝက်လက်/မော်တော်ဆိုင်ကယ်/ခြေလျင်/လမ်း/မော်တော်ဘုတ်/
 အခြား -----



(ဆ) ပတ်ဝန်းကျင်ဆိုင်ရာ သဘာဝဘေးအန္တရာယ်

ဤကျေးရွာတွင် ရေကြီးခြင်းကဲ့သို့ သဘာဝဘေးအန္တရာယ်ကျရောက်မှုခြင်း ရှိပါသလား။

မရှိပါ ရှိပါသည် ရှိလျှင်ဖော်ပြပါ - အေးယုန်တိုင်း -

(ဇ) ကျေးရွာတွင် ဖွဲ့စည်းထားသော အဖွဲ့အစည်းများ

လူထုပညာပြုစီမံကိန်းပတ်ဝန်းကျင် ဤကျေးရွာတွင် ကျေးရွာဖွံ့ဖြိုးရေးအတွက် အစိုးရ (သို့) ရွာသားများကိုယ်တိုင်(သို့) စီမံကိန်းတစ်ခုခုမှ ဖွဲ့စည်းထားသည့် အဖွဲ့အစည်းများရှိပါသလား။

(ဇ) -----

(ည) -----

(ဈ) အထွေထွေအုပ်ချုပ်ရေး ဦးစီးဌာန (GAD) မှ မှတ်တမ်းတင်ထားခြင်း

ဤကျေးရွာသည် အထွေထွေအုပ်ချုပ်ရေး ဦးစီးဌာန (GAD) မှ မှတ်တမ်းတင်ထားမှု ရှိပါသလား။

မရှိပါ ရှိပါသည်

ကျေးရွာခေါင်းဆောင်

အမည် ဦး ခင်အောင်

လက်မှတ် [Signature] ခန့် ၁၇.၃.၂၀၁၇

လူထုစည်းရုံးရေးမှူး

အမည် ဦး မိုးမောင်

လက်မှတ် [Signature] ခန့် ၁၇.၃.၂၀၁၇



၉။ ပုံစံ ၈-၂။ စီမံကိန်းစက်ဝန်းအချိန်ဇယား

ပုံစံ ၈-၂ - စီမံကိန်းစက်ဝန်းအချိန်ဇယား (PC 2)

လမ်းညွှန်ချက်၊ သက်ဆိုင်ရာလူထုစည်းရုံးရေးမှု/လက်ထောက်နည်းဉာဏ်ပေးမှုမှ စီမံကိန်းစက်ဝန်းအဆင့်တစ်ခုစီပြီးစီးတိုင်း ကျေးရွာနှင့် ကျေးရွာအုပ်စုအတွက် ဤပုံစံကို ပြည့်သွင်းရမည်။

စည်းရုံးရေးမှု/ဝန်ထမ်း အမည် ခိုင်မင်းဇော်

နေ့စွဲ ၁၇.၃.၂၀၁၅

စီမံကိန်းအားထုတ်ခြင်းပါ စက်ဝန်း(၁) စက်ဝန်း(၂) စက်ဝန်း(၃)

ပြည်နယ်/တိုင်း မန္တလေး၊ မြို့နယ် မင်းလှ၊ ကျေးရွာအုပ်စု ကျေးကောတီ၊ ကျေးရွာ သီးနှံ(၁)နှင့်(၁၁)

စီမံကိန်းထောက်ပံ့မှုအဆင့်များ	နေ့စွဲ		အပေါ်သား အရေအတွက်	အပေါ်သမီး အရေအတွက်	အပေါ်ထောင်စု အရေအတွက်	လူချိန်စုထက်ရောက်သူ အရေအတွက် နှင့် လူချိန်စုအမည်
	စတင်သည့် နေ့	ပြီးဆုံးသည့်နေ့				
၁။ ကျေးရွာစီမံကိန်း ပိတ်ဆက်အစည်းအဝေး	၁၆.၃.၂၀၁၅	၁၇.၃.၂၀၁၅	၂၃	၁၁	၃၄	၃၄ မဟာ
၂။ ကျေးရွာခွဲပိုင်းရေး စီမံချက်ရေးဆွဲခြင်း အစည်းအဝေး	၁၈.၃.၂၀၁၅	၁၉.၃.၂၀၁၅	၂၅	၁၀	၃၅	၃၅ မဟာ
၃။ ကျေးရွာအုပ်စု လုပ်ငန်းဆုံးဖြတ်ချက်ချသည့် အစည်းအဝေး	၂၀.၃.၂၀၁၅	၂၀.၃.၂၀၁၅	၂၁	၁၀	၃၁	၃၁ မဟာ
၄။ မြို့နယ်အဆင့် စီမံကိန်းရေးဆွဲရေး နှင့် အကောင်အထည်ဖော်ရေးအတတ်ပတ်စီမံကိန်း သုံးသပ်မှု အစည်းအဝေး			မလို	မလို	မလို	မလို
၅။ မြို့နယ် စီမံကိန်းရေးဆွဲရေး နှင့် အကောင်အထည်ဖော်ရေး ကော်မတီဖွဲ့စည်းခြင်းကို ရွာသူ၊ အသိပေး အကြောင်းကြားသည့် အစည်းအဝေး	၃.၈.၁၅	၃.၈.၁၅	၁၄	၉	၂၁	၂၁ မဟာ
၆။ စီမံကိန်းလုပ်ငန်းခွဲစီမံချက်ခရီးဆွဲခြင်း အစည်းအဝေး						
၆.၁။ စီမံကိန်းလုပ်ငန်း အကောင်အထည်ဖော်ရေးအစီအစဉ် ရေးဆွဲခြင်း	၃.၈.၁၅	၃.၈.၁၅	၁၄	၉	၂၁	၂၁ မဟာ



()

၆.၂။ ဝယ်ယူရေးအစီအစဉ် ရေးဆွဲခြင်း	၃ ရက်	၃၀	၃၀	၃၀	၃၀	၃၀	၃၀	၃၀	၃၀	၃၀
၆.၃။ သတ္တုရေးကုန်ကျမှု လျာထားအစီအစဉ် ရေးဆွဲခြင်း	၃၄.၇၁၇	၃၄.၇၁၇	၃၄.၇၁၇	၃၄.၇၁၇	၃၄.၇၁၇	၃၄.၇၁၇	၃၄.၇၁၇	၃၄.၇၁၇	၃၄.၇၁၇	၃၄.၇၁၇
၆.၄။ ပြင်/ထိန်းအစီအစဉ် ရေးဆွဲခြင်း										
၇။ စီမံကိန်းလုပ်ငန်းခွဲ တိုးတက်မှု စောင့်ကြည့် အစည်းအဝေး										
၇.၁။ အစည်းအဝေး ပထမအကြိမ်										
၇.၂။ အစည်းအဝေး ဒုတိယအကြိမ်										
၇.၃။ အစည်းအဝေး တတိယအကြိမ်										
၈။ စီမံကိန်းလုပ်ငန်းခွဲ အပြီးသတ်စစ်ဆေးခြင်း အစည်းအဝေး										
၉။ လူထုစစ်ဆေးပွဲအစည်းအဝေး										

၆.၂။ ဝယ်ယူရေးအစီအစဉ် ရေးဆွဲခြင်း	၃၄	၃၄	၃၄	၃၄	၃၄	၃၄	၃၄	၃၄	၃၄	၃၄
၆.၃။ သတ္တုရေးကုန်ကျမှု လျာထားအစီအစဉ် ရေးဆွဲခြင်း	၃၄.၇၁၇	၃၄.၇၁၇	၃၄.၇၁၇	၃၄.၇၁၇	၃၄.၇၁၇	၃၄.၇၁၇	၃၄.၇၁၇	၃၄.၇၁၇	၃၄.၇၁၇	၃၄.၇၁၇
၆.၄။ ပြင်/ထိန်းအစီအစဉ် ရေးဆွဲခြင်း										
၇။ စီမံကိန်းလုပ်ငန်းခွဲ တိုးတက်မှု စောင့်ကြည့် အစည်းအဝေး										
၇.၁။ အစည်းအဝေး ပထမအကြိမ်										
၇.၂။ အစည်းအဝေး ဒုတိယအကြိမ်										
၇.၃။ အစည်းအဝေး တတိယအကြိမ်										
၈။ စီမံကိန်းလုပ်ငန်းခွဲ အပြီးသတ်စစ်ဆေးခြင်း အစည်းအဝေး										
၉။ လူထုစစ်ဆေးပွဲအစည်းအဝေး										



ဂ။ လူထုစီမံကိန်း၏ လာမည့် (၄) နှစ်အတွက် အကျုံးဝင်သော ဦးစားပေး ဖွံ့ဖြိုးတိုးတက်မှု လုပ်ငန်း အစီအစဉ်များအားဖော်ပြပါ။

အဆင့်	ကျေးရွာအတွက် ဦးစားပေး ဖွံ့ဖြိုးတိုးတက်မှု လုပ်ငန်းစဉ်များ	အဆိုပြုသူ (အမျိုးသားများ/ အမျိုးသမီးများ/အမျိုးသား+ အမျိုးသမီး)	ခန့်မှန်းကုန်ကျ ဝင်ရံ	အကျိုးခံစားခွင့်ရှိသူ ခန့်မှန်းခြေ အရေအတွက်
၁	ကျေးရွာအတွက် အခြေခံအဆောက်အအုံ	ကျား၊ မ	၇၀၄၀၀၀၀	၁၁၆
၂	ရေကန်ဖွဲ့	ကျား၊ မ	၅၅၀၀၀၀၀	၁၁၆
၃	ရွာအတွင်း အခြေခံအဆောက်အအုံ	ကျား၊ မ	၁၂၀၀၀၀၀၀	၁၁၆
၄	အခြေခံအဆောက်အအုံ	ကျား၊ မ	၅၀၀၀၀၀၀	၁၁၆
၅	လျှပ်စစ်ဖွဲ့၊ အခြေခံအဆောက်အအုံ	ကျား၊ မ	၅၀၀၀၀၀၀၀	၁၁၆
၆				
၇				

ဃ။ လူထုစီမံကိန်း၏ လာမည့် (၄) နှစ်အတွက် အကျုံးဝင်သော ဦးစားပေး ဖွံ့ဖြိုးတိုးတက်မှု လုပ်ငန်း အစီအစဉ်များအားဖော်ပြပါ။

အဆင့်	ကျေးရွာအတွက် ဦးစားပေး ဖွံ့ဖြိုးတိုးတက်မှု လုပ်ငန်းစဉ်များ	အဆိုပြုသူ (အမျိုးသားများ/ အမျိုးသမီးများ/အမျိုးသား+ အမျိုးသမီး)	အခန်းကဏ္ဍ
၁	ကျေးရွာအတွက် အခြေခံအဆောက်အအုံ	မ	
၂	ရေကန်ဖွဲ့		
၃			
၄			
၅			
၆			

ခေါင်းဆောင်၊ ကျေးရွာစီမံကိန်းအထောက်အကူပြုကော်မတီမှ အတည်ပြုသည်။

အမည် ဦးဝေလှစည် လက်မှတ် နေ့စွဲ ၁၆.၈.၁၇



၁၁။ ပုံစံ ၈-၄ ကျေးရွာဖွံ့ဖြိုးရေးစီမံကိန်းလုပ်ငန်းခွဲရွေးချယ်ခြင်းပုံစံ

ပုံစံ ၈ - ၄ ကျေးရွာအုပ်စုစီမံကိန်းလုပ်ငန်းခွဲရွေးချယ်ခြင်းပုံစံ (Form PC 4)

လက်ညှိုးနှုတ်စီမံကိန်းလုပ်ငန်းခွဲရွေးချယ်မှုအစည်းအဝေးပြီးနောက်တွင် ကျေးရွာအုပ်စုမှ CF/TF တို့၏ အကူအညီရယူ၍ ကျေးရွာစီတောက်ကောက်မတ်မှု လက်မှတ်ရေးထိုးပြီး အဆိုပါပုံစံအား ပြည်ပုံစံအောင်မြင်သွင်းရမည်။ ဤပုံစံအား ပြည်ပုံစံဖြည့်သွင်းပြီးနောက် ကျေးရွာအုပ်စုဖွံ့ဖြိုးတိုးတက်ရေးစီမံချက်တွင် TPIC သို့ ဝေဖန်ရန်အတွက် နောက်ဆက်တွဲအဖြစ် တားမြစ်ရမည်။ CF မှ ကျေးရွာတာဝန်ရွာချင်းစီ၏ စီမံကိန်းလုပ်ငန်းခွဲဆိုင်ရာ အချက်အလက်များကို MIS သို့ ထည့်သွင်းရမည်။ (ယခုစီမံကိန်းလုပ်ငန်းခွဲ မလုပ်ကိုင်သော ကျေးရွာများ မပါဝင်ပါ။)

ကျေးရွာစည်ပျံ့ရေးမှ/ဝန်ထမ်းအမည် ဦးကျော်မင်းသိန်း

နေ့စွဲ ၁၉.၃.၂၀၁၇

စက်ဝန်းအားအမှတ်ကြိုပေးပါ (✓) စတင်စီမံကိန်း(၁) □ စတင်စီမံ(၂) □ စတင်စီမံ(၃) □ စတင်စီမံ(၄)

ပြည်နယ်/တိုင်း မန္တလေး၊ ပြို့နယ် ပျော်ဘွယ်၊ ကျေးရွာအုပ်စု ထွန်းကောကြီး

ကျေးရွာအမည်	ဆောင်ရွက်မည့် လုပ်ငန်းများ	အတိုင်းအတာ	ခန့်မှန်း တိုက်ရိုက် အကျိုးခံစားခွင့် ရှိသူများ	အဆိုပြုတင်ပြသူ	ခန့်မှန်းကျန်ကျစရိတ်		ရုစုပေါင်း
					စီမံကိန်းမှ ထည့်ဝင်မှု	ကျေးရွာမှ ထည့်ဝင်မှု	
ထွန်းကောကြီး	စာတန်းကျောက် ၅၆၉	၅၆' x ၃၁'	၅၂၃	<input type="checkbox"/> ကျား <input type="checkbox"/> မ <input checked="" type="checkbox"/> ကျား+မ	၃၆၂၀၀၀၀		
လှစိုသာ	ကျောက်စီမံ ၅၂၁	၂၄၀' x ၅၅'	၆၆၃	<input type="checkbox"/> ကျား <input type="checkbox"/> မ <input checked="" type="checkbox"/> ကျား+မ	၃၅၂၀၀၀၀		
တယုန်ကျ	ပုတီးကျောက် ၅၂၆	၅၅' x ၁၅' x ၅၅'	၅၃၅	<input type="checkbox"/> ကျား <input type="checkbox"/> မ <input checked="" type="checkbox"/> ကျား+မ	၃၅၂၀၀၀၀		
ဝါးစုစည် လာ	ကျောက်စီမံ ၅၂၆	၅၅' x ၅၅' x ၁၅'	၅၂၆	<input type="checkbox"/> ကျား <input type="checkbox"/> မ <input checked="" type="checkbox"/> ကျား+မ	၇၀၂၀၀၀၀		

ရာထူး ကျေးရွာအုပ်စု ဝါးစုစည်/စတင်စီမံ ပဉ္စမ အမည် လက်မှတ် ရက်စွဲ

ဦးစောအေး၊ (အ) ၁၉.၃.၂၀၁၇



ပုံစံ - ၀ - ၄ ကျေးရွာဆိုင်ခွဲစိတ်စီမံကိန်းလုပ်ငန်းခွဲရွေးချယ်ခြင်းပုံစံ (Form PC 4)

လယ်ထွက်များ၏ စီမံကိန်းလုပ်ငန်းခွဲရွေးချယ်မှုအစည်းအဝေးပွဲများတွင် ကျေးရွာအုပ်စုမှ CF/TFကိုယ် အကူအညီရယူ၍ ကျေးရွာစီဆောင်ကော်မတီမှ လက်မှတ်ရေးထိုးပြီး အဆိုပါပုံစံအား ပြည့်စုံအောင်ဖြည့်သွင်းရမည်။ ဤပုံစံအား ပြည့်စုံစာဖြည့်သွင်းပြီးပါက ကျေးရွာအုပ်စုမှ ဦးစီးထောက်ရေစီမံချက်တွင် TPIIC သို့ ဖော်ပြချက်အတိုင်း နောက်ဆက်တွဲအဖြစ် ထားရှိရမည်။ CF ၄ ကျေးရွာတစ်ရွာချင်းစီ စီမံကိန်းလုပ်ငန်းခွဲပိုင်ရာ အချက်အလက်များကို MIS သို့ ထည့်သွင်းရမည်။ (ယခုစနစ်စီမံကိန်းလုပ်ငန်းခွဲ မလုပ်ကိုင်သော ကျေးရွာများ မပါဝင်ပါ။)

ကျေးရွာစည်ရွာရွေး/ဝန်ထမ်းအမည် ဦးကျော်မင်းသိန်း

နေ့စွဲ ၁၉.၃.၂၀၁၇

စက်ဝန်းအားအမှတ်ဖြစ်ပေးပါ(✓) စက်ဝန်း(၁) □ စက်ဝန်း(၂) □ စက်ဝန်း(၃) □ စက်ဝန်း(၄) □

ပြည်နယ်/တိုင်း မန္တလေး ဦးစီး ယျက်ဘုမာ

ကျေးရွာအုပ်စု တံခွဲစတုဂံ

ကျေးရွာအမည်	ထောက်ပံ့မှုကုန်ပစ္စည်းများ	အတိုင်းအတာ	ခန့်မှန်း တိုက်ရိုက် အကျိုးခံစားခွင့် ရှိသူများ	အဆိုပြုတင်ပြသူ	ခန့်မှန်းကျန်ကျစေရိတ်			
					စီမံကိန်းမှ ထည့်သွင်းမှု	ကျေးရွာမှ ထည့်သွင်းမှု	အခြားထည့်သွင်းမှု (မရှိပါ) ထည့်သွင်းမှု အမည်/အဖွဲ့	
ဝါးစုရွာ (၂၈)	-			<input type="checkbox"/> ကျား <input type="checkbox"/> မ <input type="checkbox"/> ကျား+မ				
ဖျော့နား	လူကွန်ကရစ် (ကျောက်ခွေး)	၄၀၀ x ၂ x ၈၆	၆၀၂	<input type="checkbox"/> ကျား <input type="checkbox"/> မ <input type="checkbox"/> ကျား+မ	၃၅၀၀၀၀			
				<input type="checkbox"/> ကျား <input type="checkbox"/> မ <input type="checkbox"/> ကျား+မ				
				<input type="checkbox"/> ကျား <input type="checkbox"/> မ <input type="checkbox"/> ကျား+မ				

ရာထူး ကျေးရွာအုပ်စု ဦးထောက်တော်မဟီ ဥက္ကဋ္ဌ အမည် လက်မှတ် ရက်စွဲ



ကိုးကြော်ချက်များ

၀။ ကျေးဇူးတင်အောင် ကျေးဇူးတင်ပေးခြင်း (၂၀၂၁) ခုနှစ် နှစ်အတွက် အခြေခံ

မူဝါဒများ အား ပြုပြင်ဆင်ခြင်

၁။ ဦးစီးဌာနအဖွဲ့ဝင် ၃ ဦး၊ ဒေါ်ဇော်စုနှင့် ဦးကျော်စွာ (၂၀၂၁) ခုနှစ်

အခြေခံမူဝါဒများ အား ပြုပြင်ဆင်ခြင်

၂။ ဦးစီးဌာနအဖွဲ့ဝင် ၃ ဦး၊ ဒေါ်ဇော်စုနှင့် ဦးကျော်စွာ (၂၀၂၁) ခုနှစ်

၂၀၂၁

ဦးစီးဌာနအဖွဲ့ဝင် ၃ ဦး၊ ဒေါ်ဇော်စုနှင့် ဦးကျော်စွာ (၂၀၂၁) ခုနှစ်

၃။ မြို့နယ်အဖွဲ့ဝင် ၃ ဦး၊ ဒေါ်ဇော်စုနှင့် ဦးကျော်စွာ (၂၀၂၁) ခုနှစ်

ဦးစီးဌာနအဖွဲ့ဝင် ၃ ဦး၊ ဒေါ်ဇော်စုနှင့် ဦးကျော်စွာ (၂၀၂၁) ခုနှစ်

၄။ မြို့နယ်အဖွဲ့ဝင် ၃ ဦး၊ ဒေါ်ဇော်စုနှင့် ဦးကျော်စွာ (၂၀၂၁) ခုနှစ်

ဒေါ်ဇော်စုနှင့် ဦးကျော်စွာ (၂၀၂၁) ခုနှစ်

မှတ်တမ်းတင်သူ 

အမည် ဦးစိုးစန်း

ရာထူး CF

ရက်စွဲ ၂၀၂၁.၁၀.၂၀

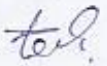
အတည်ပြုသူ 

အမည် ဦးစိုးစန်း

ရာထူး စာအုပ်ရေးဆရာ

ရက်စွဲ ၂၀၂၁.၁၀.၂၀



၁၃။ ကဏ္ဍအလိုက် အခက်အခဲမှတ်တမ်း

အုပ်စု - ထိန်တောင်မြို့ - - - - - ကျေးရွာ - သီးခွင်လည်ယာ

နောက်ဆက်တွဲ(၄) ခြားနားသောအပိုင်းများအတွက် ဦးစားပေးဖွံ့ဖြိုးရေးလုပ်ငန်းစဉ် အနှစ်ချုပ်

မူရင်းသည်အား VPSC တွင်ထားရှိရပါမည်၊ အခြားဌာနများနှင့် ညှိနှိုင်းရန်အတွက် မိတ္တူအား TPIC သို့ပို့ရပါမည်၊ MIS data အနေဖြင့် သွင်းရန် မလိုအပ်ပါ။

	အဆင့်	လုပ်ငန်း	မည်သည့်ဦးစားပေးလဲ	ကျေးရွာမှတာဝန်ခံသူ (သို့) အဖွဲ့ဝင်	ပြင်ပမှမည်သူ ထောက်ပံ့ မလဲ
အခြေခံအဆောက်အအုံ	၁	ရေစုစည်းရန် အလုပ်အကိုင်	<input checked="" type="checkbox"/> မ <input checked="" type="checkbox"/> ကျား	ဦးကျော်၊ အစောတော်၊ အကျယ်ကော်မတီ	
	၂	ဆွဲလာခြင်း	<input checked="" type="checkbox"/> မ <input checked="" type="checkbox"/> ကျား	“	
	၃	ဥက္ကဋ္ဌကျောက် ရေကန်	<input checked="" type="checkbox"/> မ <input checked="" type="checkbox"/> ကျား	“	
	၄	အဆင့်မြှင့်တင်ရေး	<input checked="" type="checkbox"/> မ <input checked="" type="checkbox"/> ကျား	“	
	၅	ရေစုစည်းရန် အလုပ်အကိုင်	<input checked="" type="checkbox"/> မ <input checked="" type="checkbox"/> ကျား	“	
အသက်မွေးဝမ်းကျောင်း/စိတ်ပိုင်းရေး	၁		<input type="checkbox"/> မ <input type="checkbox"/> ကျား		
	၂		<input type="checkbox"/> မ <input type="checkbox"/> ကျား		
	၃		<input type="checkbox"/> မ <input type="checkbox"/> ကျား		
	၄		<input type="checkbox"/> မ <input type="checkbox"/> ကျား		
	၅		<input type="checkbox"/> မ <input type="checkbox"/> ကျား		
ကျန်းမာရေးနှင့် အာဟာရ	၁		<input type="checkbox"/> မ <input type="checkbox"/> ကျား		
	၂		<input type="checkbox"/> မ <input type="checkbox"/> ကျား		
	၃		<input type="checkbox"/> မ <input type="checkbox"/> ကျား		
	၄		<input type="checkbox"/> မ <input type="checkbox"/> ကျား		
	၅		<input type="checkbox"/> မ <input type="checkbox"/> ကျား		
ပညာရေး	၁		<input type="checkbox"/> မ <input type="checkbox"/> ကျား		
	၂		<input type="checkbox"/> မ <input type="checkbox"/> ကျား		
	၃		<input type="checkbox"/> မ <input type="checkbox"/> ကျား		