

ပြည်ထောင်စုသမ္မတ မြန်မာနိုင်ငံတော် အစိုးရ
စိုက်ပျိုးရေး၊ မွေးမြူရေးနှင့်ဆည်မြောင်းဝန်ကြီးဌာန
ကျေးလက်ဒေသဖွံ့ဖြိုးတိုးတက်ရေး ဦးစီးဌာန
ပင်လည်ဘူးမြို့နယ်



လူထုပဟိုပြုစီမံကိန်း
National Community Driven Development Project
(NCDDP)



ကျေးရွာဖွံ့ဖြိုးရေးအစီအစဉ်
Village Development Plan (VDP)
ဝဲလာကျေးရွာ၊ ရွာသာယာကျေးရွာအုပ်စု



မာတိကာ

၁။ ပင်လည်ဘူးမြို့နယ် မြေပုံ 2

၂။ ရွာသာယာကျေးရွာအုပ်စုမြေပုံ 3

၃။ ကျေးရွာအုပ်စုတွင်ပါဝင်သော ကျေးရွာစာရင်းများ 4

၄။ ကျေးရွာအခြေခံအချက်အလက်များ 4

၅။ လူထုပူးပေါင်းပါဝင်သော လူမှုဆန်းစစ်ခြင်းနှင့် အကဲဖြတ်ခြင်းလုပ်ငန်းစဉ် (PSA/PRA)
အကျဉ်းချုပ်ဇယား 6

၆။ ကျေးရွာဖွံ့ဖြိုးရေးအစီအစဉ်အတွက်အသုံးပြုခဲ့သော PRA tools များနှင့် တစ်ခုချင်းစီအတွက်
သုံးသပ်ချက်များ 9

၇။ ကော်မတီများရွေးချယ်ခြင်းနှင့်ကျေးရွာဖွံ့ဖြိုးရေးအစီအစဉ်ဆောက်ရွက်မှုမှတ်တမ်းဓါတ်ပုံများ 28

၈။ ကော်မတီများစာရင်း 32

၉။ ပုံစံ(၁) ကျေးရွာအခြေခံချက်လက်များ 36

၁၀။ ပုံစံ ၈ ဂျီမီကိန်းစက်ဝန်းအချိန်ဇယား 39

၁၁။ ပုံစံ ၈ ၁၃ ကျေးရွာဖွံ့ဖြိုးရေးဦးစားပေးအစီအစဉ် 41

၁၂။ ပုံစံ ၈ ၄ ကျေးရွာဖွံ့ဖြိုးရေး စီမံကိန်းလုပ်ငန်းခွဲ ရွေးချယ်ခြင်းပုံစံ 44

၁၃။ အစည်းဝေးမှတ်တမ်းများ 46

၁၄။ ကျေးရွာဖွံ့ဖြိုးရေးစီမံချက်အရည်အသွေးထိန်းချုပ်မှု (Checklist for VDP) 50



၁။ ပင်လည်ဘူးမြို့နယ် မြေပုံ

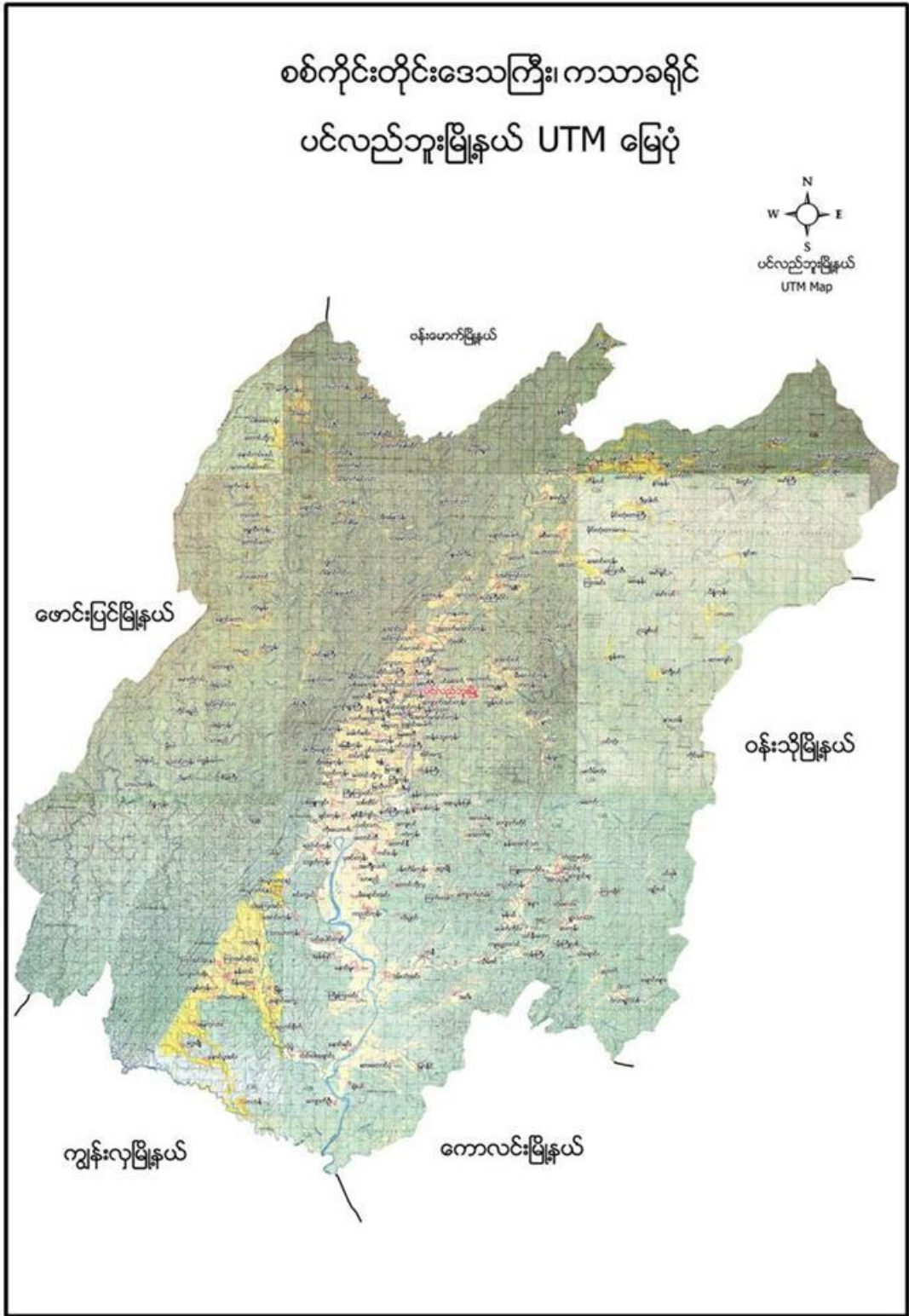



၂။ ရွာသာယာကျေးရွာအုပ်စုမြေပုံ

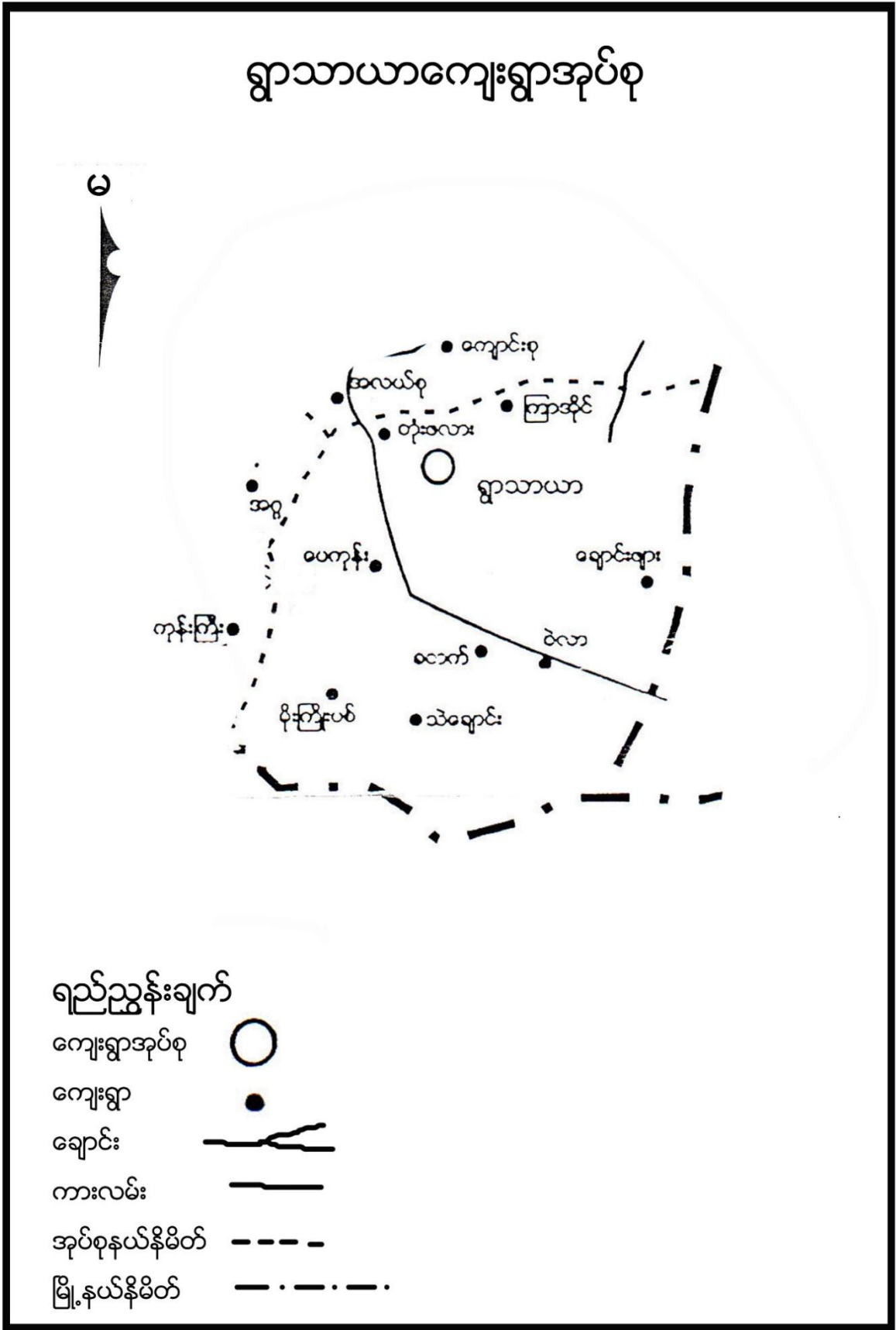



၃။ ကျေးရွာအုပ်စုတွင်ပါဝင်သော ကျေးရွာစာရင်းများ

ရွာသာယာ၊ပေကုန်း၊တုံးဖလား၊ကြာအိုင်၊မိုးကြိုးပစ်၊သဲချောင်း၊ခတက်၊ဝဲလာ၊ချောင်းဖျား
ကျေးရွာ တို့ပါဝင်သည်။

၄။ ကျေးရွာအခြေခံအချက်အလက်များ

၁။ ကျေးရွာသမိုင်းအကျဉ်း

ဝဲလာကျေးရွာကိုလွန်ခဲ့သော နှစ်ပေါင်း ၁၀၀ကျော်က ကသဲလူမျိုးတစ်ဦးက ၎င်းဘာသာ စကားဖြင့် ဝဲလာ-ရှေးရှားသောနေရာဟု ပြောဆိုခဲ့သည်ကို အစွဲပြု၍ဝဲလာကျေးရွာဟု စတင်ခေါ်ဆိုခဲ့ သည်။ ဗမာလူမျိုးများ နေထိုင်၍ ဗုဒ္ဓဘာသာကို ကိုးကိုယ်ခဲ့ကြသည်။ လယ်ယာစပါးကို အဓိက စိုက်ပျိုးပြီး ပင်လည်မြို့နှင့် အရှေ့ဘက်တွင် တည်ရှိပြီး မိုင် ၂၄ခန့်ကွာဝေးပြီး ပင်လည်ဘူး ကောလင်း လမ်းနဘေးတွင် တည်ရှိပါသည်။ အိမ်ခြေ ၁၆၉အိမ်သာရှိပြီး ကျေးရွာ လူမှုရေး၊ ဘာသာရေး၊ ဖွံ့ဖြိုး ရေးလုပ်ငန်းများကို ဝိုင်းဝန်းလုပ်ဆောင်ကြသော ကျေးရွာဖြစ်ကြောင်း ရေးသားအပ်ပါသည်။

၂။ လူနည်းစုလူမျိုးစုအိမ်ထောင်စု (မရှိ)

၃။ ကျေးရွာတွင်းရှိ စုစုပေါင်းအိမ်ထောင်စု

အမျိုးအစား	အိမ်ထောင်စု	ကျား	မ	စုစုပေါင်း
ဗမာ	၁၆၅	၄၉၅	၅၀၈	၁၀၀၃

၄။ ထိခိုက်လွယ်အုပ်စု

ထိခိုက်လွယ်အုပ်စု	အိမ်ထောင်စု	ကျား	မ	စုစုပေါင်း
သက်ကြီး	၁၃	၈	၉	၁၇
မြေယာမဲ့				
မသန်စွမ်း	၂	၁	၁	၂

၅။ အဓိကစီးပွားရေးလုပ်ငန်းများ

စိုက်ပျိုးရေး	မွေးမြူရေး	အသေးစားစီးပွားရေး	အခြား
စပါး	ကျွဲ	အသေးစားဆိုင်	လက်သမား
မြေပဲ	နွား		
နှမ်း	ဝက်	ကုန်သည်	ပန်းရံ
	ကြက်		



၆။ ကျေးရွာအတွင်းအဓိက ပိုင်ဆိုင်မှုများ

ကျေးရွာပိုင်ဆိုင်မှုများ	စိုက်ပျိုးခြေမြေ	စားကျက်ခြေမြေ	သစ်တောခြေမြေ	သဲ/ကျောက်ရရှိမှု	ရေတွင်း/ရေကန်	စက်ရေတွင်း
အရေအတွက်	၈၈၉က	၁၁၇၉က	၂၀၀-၉က	ရှိ	၂/၁	-
ကျေးရွာပိုင်ဆိုင်မှုများ	ကား	ထော်လာဂျီ	မြေတူးစက်	လမ်းကြိုတ်စက်	အသေးစားဆည်	ဈေးဆိုင်
အရေအတွက်	၁	-	-	-	၂	၁

၇။ ကျေးရွာအတွင်းအခြားပိုင်ဆိုင်မှုများ

ကျေးရွာပိုင်ဆိုင်မှုများ	ရေတင်စက်	ထွန်	ထယ်	ကျွဲ	နွား
အရေအတွက်	၅	၆	၃၈	၃၆	၆၃
ကျေးရွာပိုင်ဆိုင်မှုများ	ဝက်	ဆိုင်ကယ်	ကျွမ်းကျင်လုပ်သား	လုပ်သား	
အရေအတွက်	၂၈	၁၆	-	၂၂	

၈။ အခြားကျေးရွာရှိအသုံးပြုနိုင်သော အရင်းအမြစ်/အချက်အလက်များ

အရင်းအမြစ်	ဆေးခန်း	အ.လ.က/အ.ထ.က	ဈေး	ကျွမ်းကျင်လုပ်သား	လုပ်သား	မြေတူးစက်	လမ်းကြိုတ်စက်
အရေအတွက်	၁	၁၂	-	၅	၃၀	-	-



၅။ လူထုပူးပေါင်းပါဝင်သော လူမှုဆန်းစစ်ခြင်းနှင့် အကဲဖြတ်ခြင်းလုပ်ငန်းစဉ် (PSA/PRA)
အကျဉ်းချုပ်ဇယား

စဉ်	အကြောင်းအရာ	ရက်စွဲ	ဦးတည်အုပ်စု	တက်ရောက်သူ			အဓိက ဆွေးနွေးချက်များ
				ကျား	မ	ပေါင်း	
၁	လူမှုစီးပွားအဆင့်သတ်မှတ်ခြင်း (Wealth Ranking)	၂၀-၁၇	ချမ်းသာ၊ အလယ်၊ အလတ်၊ နွမ်းပါး၊ အလွန်နွမ်းပါးအုပ်စုများ	၆၀	၅၀	၁၁၀	ကျေးရွာလူမှုစီးပွားအုပ်စုများခွဲခြားသတ်မှတ်နိုင်ရေးအတွက် အခြေခံစံနှုန်းများသတ်မှတ်ခြင်း၊ ကျေးရွာသားများနှင့်အများသဘောတူခွဲခြားသတ်မှတ်ခြင်း
၂	ရာသီခွင်ပြပြက္ခဒိန် (Seasonal Calendar)	၂၀-၁၇	ကော်မတီဝင်၊ အမျိုးသမီး၊ အမျိုးသားများ	၆၀	၅၀	၁၁၀	ရာသီဥတု၊ စိုက်ပျိုးသီးနှံများ၊ လယ်ယာလုပ်ငန်းများ၊ နေ့စားလုပ်ငန်းများ၊ မွေးမြူရေးလုပ်ငန်းများ၊ ဝမ်းစာဖူလုံမှုနှင့် ပွဲတော်များ
၃	ကျေးရွာလူမှုရေးပြ၊ သယံဇာတပြမြေပုံ (Social Map/Resource Map)	၂၀-၁၇	ရပ်မိရပ်ဖ၊ ကော်မတီဝင်များ	၁၄	၁၈	၃၂	အိမ်အမျိုးအစားများ၊ အခြေခံအဆောက်အအုံများ၊ လမ်းပန်းဆက်သွယ်ရေးအခြေအနေလယ်ယာမြေများ၊ မြစ်ချောင်းများ၊ ရေတွင်း၊ ရေကန်များ၊ သစ်တောများ
၄	အခက်အခဲ၊ လုပ်ငန်း၊ မျှော်မှန်းချက်များဖော်ထုတ်ခြင်း	၂၀-၁၇	အမျိုးသား၊ အမျိုးသမီး၊ ကော်မတီဝင်များ	၃၉	၅၁	၉၀	ဆွေးနွေးထားသော အခြေခံအဆောက်အအုံများနှင့် သက်မွေးဝမ်းကျောင်းလုပ်ငန်းများ၊ ကျန်းမာရေး၊ ပညာရေး။



၅	ကျေးရွာ၏ (၅)နှစ်စာ ဦးစားပေးအစီအစဉ်ပြ ဇယား(Metric Ranking)	၃-၁-၁၇	အမျိုးသားအုပ်စု၊ အမျိုးသမီးအုပ်စု၊ လူငယ်အုပ်စု၊ရပ်မိရပ်ဖအုပ်စု	၃၉	၅၁	၉၀	အကျိုးပြုဦးရေအကျိုးခံစားခွင့်နှင့်အဓိကလိုအပ်ချက်များပေါ်မူတည်၍ ဆုံးဖြတ်သည်။
၆	အဖွဲ့အစည်းချိတ်ဆက်ပုံ (Venn Diagram)	၂-၁-၁၇	ကျေးရွာအုပ်ချုပ်ရေးအဖွဲ့၊ကျေးရွာစီ/ထောက်အဖွဲ့	၆၀	၅၀	၁၁၀	ကျေးရွာတွင်းရှိအဖွဲ့အစည်းများနှင့်မည်သို့သောလုပ်ငန်းများအတွက်မည်သည့်အဖွဲ့များချိတ်ဆက်လုပ်ကိုင်မှု
၇	ပင့်ကူအိမ်ကွန်ယက် (Spider Web)	၂-၁-၁၇	အမျိုးသားများ နှင့် အမျိုးသမီးများ	၆၀	၅၀	၁၁၀	အမျိုးသားများနှင့်အမျိုးသမီးများ တန်းတူအခွင့်အရေးရရှိမှုနှင့် မရရှိသည့်အကြောင်းအရင်းများ
၈	ကျေးရွာအိမ်မက်ပြပုံ (Dream Map)	၂-၁-၁၇	ကျေးရွာစီ/ထောက်အဖွဲ့၊ကျေးရွာလူထု	၈	၈	၁၆	နောင်တစ်ချိန်တွင်ကျေးရွာတွင်ဖြစ်စေချင်သော/မြင်စေချင်သောအရာများထည့်သွင်းရေးဆွဲခြင်း





၆။ ကျေးရွာဖွံ့ဖြိုးရေးအစီအစဉ်အတွက်အသုံးပြုခဲ့သော PRA tools များနှင့် တစ်ခုချင်းစီအတွက် သုံးသပ်ချက်များ

၁။ ကျေးရွာ၏လူမှုစီးပွားအဆင့်သတ်မှတ်ခြင်း။(Wealth Ranking)

အဆင့်	အခြေခံစံနှုန်းများ/ ညွှန်းကိန်းများ	အိမ်ထောင်စု	ရာခိုင်နှုန်း
ချမ်းသာ	အိမ်အခြေအနေ- ခြေတံရှည်၊ သွပ်မိုး၊ ပျဉ်ထောင်၊ ပျဉ်ကာ မြေယာပိုင်ဆိုင်မှု- ၁၀ ဧကအထက် ကျွဲ၊ နွား- ၈ ကောင်အထက် အခြားပိုင်ဆိုင်မှု- ရေစုပ်စက်၊ TV၊ ဖုန်း၊ စပါးကြိုက်စက်၊	၁၄	၈.၅%
အလယ်အလတ်	အိမ်အခြေအနေ- ပျဉ်ခင်း၊ ဝါးထရံကာ၊ မြေယာပိုင်ဆိုင်မှု- ၅ ဧက နှင့် ၁၀ ဧကအကြား ကျွဲ၊ နွား- ၂ ကောင်နှင့် ၅ ကောင်ကြား အခြားပိုင်ဆိုင်မှု- လှည်း၊ ဆိုင်ကယ်၊ TV၊ ဆိုလာ	၈၀	၄၈.၅%
နွမ်းပါး	အိမ်အခြေအနေ- ဝါးကြမ်းခင်း၊ ဝါးထရံကာ၊ မြေယာပိုင်ဆိုင်မှု- မရှိ ကျွဲ၊ နွား- မရှိ အခြားပိုင်ဆိုင်မှု- မရှိ	၇၁	၄၃%
	စုစုပေါင်း	၁၆၅	၁၀၀%



၂။ ရာသီခွင်ပြ ပြက္ခဒိန် နှင့် သုံးသပ်ချက်

အရာ	အပူ	အလင်း	အရွာ	အလေ့	အစားအသောက်	အနာရောဂါ	အခြား
အပူ	ပူ	ပူ	ပူ	ပူ	ပူ	ပူ	ပူ
အလင်း	ပူ	ပူ	ပူ	ပူ	ပူ	ပူ	ပူ
အရွာ	ပူ	ပူ	ပူ	ပူ	ပူ	ပူ	ပူ
အလေ့	ပူ	ပူ	ပူ	ပူ	ပူ	ပူ	ပူ
အစားအသောက်	ပူ	ပူ	ပူ	ပူ	ပူ	ပူ	ပူ
အနာရောဂါ	ပူ	ပူ	ပူ	ပူ	ပူ	ပူ	ပူ
အခြား	ပူ	ပူ	ပူ	ပူ	ပူ	ပူ	ပူ

ဆွေးနွေးချက်

ရာသီဥတုအခြေအနေမှာ တခူ၊ ကဆုန်၊ ပြာသို၊ တပို့တွဲ၊ တပေါင်း စသည့် လများတွင် သာယာပြီး ကျန်သည့်လများတွင် မိုးရွာကြောင်း၊ တခါတရံလေပြင်းများလည်း တိုက်ခတ်ကြောင်း ဆွေးနွေးခဲ့ပါသည်။ စိုက်ပျိုးသီးနှံများကို မိုးတွင်းကာလများတွင် အများဆုံးစိုက်ပျိုးကြသည်။ အဓိကစိုက်ပျိုးသီးနှံများမှာ စပါး၊ ပဲ၊ နှမ်း၊ နေကြာ၊ ဟင်းသီးဟင်းရွက်များကို စိုက်ပျိုးကြသည်။ ကျွဲ၊ နွား၊ ကြက်၊ ဝက်များကို ဆယ့်နှစ်ရာသီ ပတ်လုံး တစ်ပိုင်တစ်နိုင် မွေးမြူကြသည်။



နေ့စားလုပ်ငန်းကို လယ်ယာလုပ်ငန်းခွင်ချိန်တွင်သာ လုပ်ရလေ့ရှိကြောင်း ဆွေးနွေးကြသည်။ သဘာဝဘေးအန္တရာယ်ကို မိုးဦးကာလများတွင် အနည်းငယ် ကြုံတွေ့ရလေ့ရှိသည်။ လုပ်ငန်းခွင်ချိန်တွင် လုပ်သားရှားပါးမှုနှင့် ကြုံတွေ့ရပြီး ကျန်သည့်အချိန်များတွင် လုပ်သားပေါများပါသည်။ ဝမ်းစာဖူလုံမှုတွင် စပါးပေါ်ချိန်တွင် ဝမ်းစာဖူလုံမှုရှိပြီး စိုက်ပျိုးသည့်အချိန်တွင် ဝမ်းစာလုံခြင်း မရှိပါ။ ရာသီပွဲတော်များကို လစဉ်လတိုင်း ကျင်းပခြင်းမရှိဘဲ တန်ခူး၊ ကဆုန်၊ ဝါဆို၊ တော်သလင်း၊ သီတင်းကျွတ်၊ တပို့တွဲနှင့် တပေါင်းလများတွင် ပြုလုပ်လေ့ရှိကြောင်း ဆွေးနွေးခဲ့ကြပါသည်။

သုံးသပ်ချက်

စီမံကိန်းလုပ်ငန်းခွဲများ အကောင်အထည် ဖော်ဆောင်ရွက်ရာတွင် ပွင့်လင်းရာသီ ရောက်မှသာ ဆောင်ရွက်သင့်သည်။ အဘယ်ကြောင့်ဆိုသော် ဝဲလာကျေးရွာ လူထုအားလုံး လယ်ယာလုပ်ငန်းကို အဓိကထား လုပ်ကိုင်ကြသည့်အတွက် မိုးတွင်းကာလ၊ ဆောင်းတွင်းကာလများတွင် လယ်ယာလုပ်ငန်းခွင်နှင့် တိုက်ဆိုင်သောကြောင့် အလုပ်သမားရှားပါးခြင်း ကျေးရွာ ဖွံ့ဖြိုးတိုးတက်ရေး အတွက် အချိန်မပေးနိုင်ခြင်း စသည့် အခက်အခဲများနှင့် ကြုံတွေ့ရသည့်အတွက် အောင်မြင်သင့်သလောက် မအောင်မြင်နိုင်ပါ။ ထို့ကြောင့် ရာသီဥတုသာယာပြီး ကျေးရွာလူထုအားလုံး ပါဝင်လုပ်ဆောင်နိုင်သည့် ပွင့်လင်းရာသီတွင် လုပ်ငန်းခွဲများ လုပ်ဆောင်သင့်ပါကြောင်း သုံးသပ်မိပါသည်။



ဆွေးနွေးချက်

ဝဲလာကျေးရွာတွင် အိမ်ခြေ(၁၆၅)အိမ်ရှိပြီး စီးပွားအဆင့်(၃)ဆင့်ရှိကြောင်း ဆွေးနွေးခဲ့ကြသည်။ ၎င်းအဆင့်များမှာ (၁) ချမ်းသာ၊ (၂) အလယ်အလတ်၊ (၃) နွမ်းပါးတို့ဖြစ်ပြီး လူတန်းစား(၃)မျိုးလုံးကျေးရွာတွင်ပျံ့နှံ့၍နေထိုင်ကြကြောင်းဆွေးနွေးခဲ့ကြသည်။

သုံးသပ်ချက်

စီးပွားရေးအဆင့် (၃) မျိုးရှိပြီး ကျေးရွာများတွင် စုစည်းစွာနေထိုင်ကြပါသည်။ ဝဲလာကျေးရွာသည် ပင်လည်ဘူး-ကောလင်း လမ်းမကြီးနဘေးတွင် ကျေးရွာတွင် တည်ရှိရွာတွင်းရှိလမ်းများ၊ ရွာချင်းဆက်လမ်းများမှာ မြေသားလမ်းများ ဖြစ်သောကြောင့် လမ်းပန်းဆက်သွယ်ရေး ခက်ခဲပါသည်။ ကလေးမွေးဖွားခြင်းအတွက် အရပ်လက်သည်ရှိပါသည်။ အဓိကဆေးကုသမှုခံယူခြင်းကို ပေကုန်းကျေးရွာရှိ ကျေးလက်ဆေးပေးခန်းသို့ သွားရောက်၍ ဆေးကုသမှုခံယူရပါသည်။

မိုးတွင်းကာလတွင် ပမ်းရောဂါ၊ ငှက်ဖျားရောဂါများ ဖြစ်တက်သည်။ သောက်သုံးရေ-ကျေးရွာတွင် ရေတွင်းပိုင်းရှိပါသော်လည်း ပိုက်တွင်းအနည်းငယ်သာသဖြင့် သောက်သုံးရေဖူလုံမှု မရှိပါ။ ရွာ၏တောင်ပိုင်းတွင် ဘုန်းကြီးကျောင်း၊ ဓမ္မာရုံ၊ ရှိပါသည်။ ရွာ၏မြောက်ဘက်တွင် စာသင်ကျောင်း ရှိပါသည်။



၄။ကျေးရွာအရင်းအမြစ်ပြုပြင်မှုနှင့်သုံးသပ်ချက်





ဆွေးနွေးချက်

ပတ်ဝန်းကျင်ရှိ သဘာဝအရင်းအမြစ်များနှင့် ပတ်သက်၍ သစ်တောများမှ ထင်းခုတ် သုံးစွဲမှုရှိပြီး ကျေးရွာအနီးတွင် ချောင်းရှိသောကြောင့် သဲရေများလုံလောက်စွာ ရရှိမှုကြောင်းကို ဆွေးနွေးခဲ့ကြပါသည်။ စီးပွားရေးမှာ ယာကွက်၊ကိုင်ကွက်များတွင် ဟင်းသီး၊ဟင်းရွက်များ စိုက်ပျိုး ကြပြီး ဝမ်းစာအနေဖြင့် စပါး၊နှမ်း၊နေကြာတို့ကို အဓိကစိုက်ပျိုးကြသည်။ ကျွဲ၊နွား၊ကြက်၊ဝက်တို့ကို တစ်ပိုင်တစ်နိုင်မွေးမြူကြပါသည်။ လမ်းပန်းဆက်သွယ်ရေးခက်ခဲမှုစိုက်ပျိုးရေးနည်းပညာ အားနည်း သော ကြောင့် စီးပွားရေး၊ပညာရေးများ နိမ့်ကျမှုများကြုံတွေ့ခဲ့ရပါသည်။

သုံးသပ်ချက်

ဝဲလာကျေးရွာ ပတ်ဝန်းကျင်တွင် သစ်တောများ အနည်းငယ်ရှိပါသည်။ ချောင်းများမှ စိုက်ပျိုးရေးသဲများကို လုံလောက်စွာ ရရှိနိုင်ပါသည်။ ကျွဲ၊နွားများကို တစ်ပိုင်တစ်နိုင် မွေးမြူပြီး လယ်ယာစိုက်ပျိုးရေးအနေဖြင့် စပါး၊နှမ်း၊နေကြာတို့ကို လုပ်ကိုင်စိုက်ပျိုးကြပါသည်။ လမ်းပန်းဆက် သွယ်ရေး ခက်ခဲမှုကြောင့် ကျန်းမာရေး၊လူမှုရေး၊ စီးပွားရေး၊ပညာရေး အားနည်းကြောင်းတွေ့ရှိ ရပါသည်။



၅။ အခက်အခဲ၊လုပ်ငန်းနှင့်မျှော်မှန်းချက်များဖော်ထုတ်ခြင်း

(ဣာသာယာ) အုပ်စု (၀၈) ကျေးရွာ အခက်အခဲလုပ်ငန်း၊မျှော်မှန်းချက်များဖော်ထုတ်ခြင်း (အကျိုးဝင်သောလုပ်ငန်းများ)

ဦးစားပေးအဆင့်	အခက်အခဲ	လုပ်ငန်း	မျှော်မှန်းချက်	အမျိုးသမီးအဖွဲ့	အမျိုးသားအဖွဲ့	ဆောင်ရွက်ခဲ့သည့်/မည့်နှစ်
၁။	စာလေး၊ ချား၊ အပူဒဏ်ခံစားရခြင်း၊ အဆင့်၊ အစားအသုံးပြုခြင်း	စာသင်ကျောင်း၊ ပြင်ဆင်ရေး၊ ပျက်စီးမှုများ	စာသင်ကျောင်း၊ အဆင့်၊ အစားအသုံးပြုခြင်း	✓	✓	၂၀၀၈ခုနှစ်
၂။	စာလေး၊ ငတ်များ ပညာရေးအခြေခံ	KGကျောင်းဆောင်	စာလေး၊ ငတ်များ ပညာရေးအခြေခံ	✓	✓	၀၈၊ ၁၁ခုနှစ်
	မကောင်း၊ မျှော်ခြင်း		မကောင်း၊ မျှော်ခြင်း			
၃။	စာသင်ကျောင်းဆောင် မ	ဒုတိယတန်းစာသင်ကျောင်းဆောင်	စာလေး၊ ငတ်များ ပညာရေးအခြေခံ	✓	✓	
	စာသင်ကျောင်းခြင်း		စာသင်ကျောင်းခြင်း			
၄။	ကျေးလက်ကျေးရွာများ၊ ငွေချွန်သည့်	စာပေးခန်း	ကျေးလက်ကျေးရွာများ၊ ငွေချွန်သည့်	✓	✓	
	စာပေးခန်းဆောက် အစိုးရအဖွဲ့ခြင်း		စာပေးခန်းဆောက် အစိုးရအဖွဲ့ခြင်း			
၅။	စာသင်ကျောင်းဆောက်ရေးအဖွဲ့အစည်း	စက်ရေတွင်း	စာသင်ကျောင်းဆောက်ရေးအဖွဲ့အစည်း	✓	✓	
	ရွာမကျေးရွာ၊ ရွာမကျေးရွာ		ရွာမကျေးရွာ၊ ရွာမကျေးရွာ			
၆။	ကျေးရွာများ၊ မြစ်ပေါ်ခြင်း	ရွာမကျေးရွာများ	ကျေးရွာများ၊ မြစ်ပေါ်ခြင်း	✓	✓	
	ကျေးရွာများ		ကျေးရွာများ			
၇။	စာလေး၊ ငတ်များ ပညာရေးအခြေခံ	ကျေးရွာများ	စာသင်ကျောင်းဆောက်ရေးအဖွဲ့အစည်း	✓	✓	
	မကောင်း၊ မျှော်ခြင်း၊ အစားအသုံးပြုခြင်း		မကောင်း၊ မျှော်ခြင်း၊ အစားအသုံးပြုခြင်း			
	စာသင်ကျောင်းဆောက်ရေးအဖွဲ့အစည်း		စာသင်ကျောင်းဆောက်ရေးအဖွဲ့အစည်း			

ပုံစံဆွေးနွေးသူ ကျား (၃၉) ဦး၊ မ (၅၁) ဦး ရက်စွဲ။ ၂၀၂၀-၂၀၂၁ ခုနှစ်၊ ဇူလိုင်လ (လူထုဆန်းစစ်ရေးအဖွဲ့) ဦး/ဒေါ် ထက်စုဝေလှိုင်



ဆွေးနွေးချက်

အမျိုးသမီး၊အမျိုးသားအုပ်စုများမှ ကျေးရွာ အခက်အခဲများကိုဦးစွာဆွေးနွေးခြင်း၊ မျှော်မှန်းချက်ကိုဆွေးနွေးခြင်း၊အခက်အခဲများကို ဖြေရှင်းနိုင်ရေးအတွက် ဆောင်ရွက်ရမည့် လုပ်ငန်းများ ကိုဆွေးနွေးခဲ့ကြပါသည်။

သုံးသပ်ချက်

ဦးစားပေးအဆင့်အလိုက် လူထုဗဟိုပြုစီမံကိန်းမှ ပံ့ပိုးငွေဖြင့်ဆောင်ရွက်ပြီးသော လုပ်ငန်း များ ရှိသကဲ့သို့ အခြားအဖွဲ့အစည်းများနှင့် ချိတ်ဆက်ဆောင်ရွက် ဆောင်ရွက်ရမည့် လုပ်ငန်းများ လည်းရှိပါသည်။ ကိုယ်ထူကိုယ်ထဆောင်ရွက် နိုင်ရေးအတွက်လည်း ကျေးရွာလူထု အစည်းအဝေးပွဲများ တွင် ချပြဆွေးနွေးသွားရန်လိုအပ်မည်ဖြစ်ပါသည်။



၆။ ဦးစားပေးအစီအစဉ်ဥပဒေ (Matrix Ranking)

ကျေးရွာပွဲပြီးရေးအစီစဉ်

ဝဲလှာ

ကျေးရွာအုပ်စု

ရွာသာသာ

စဉ်	အကြောင်းအရာ	၀	၁	၂	၃	၄	၅	၆	၇	၈	၉	၁၀	ရမှတ်	အဆင့်	မှတ်ချက်
၀	စာသင်ကျောင်းကြည့်ခြင်း	X	၁	၁	၁	၁	၁	၁	၁	၁	၁	၁	၆	၁	၁ဆင့်
၂	KG ကျောင်းဆောင်သစ်		X	၂	၂	၂	၂	၂	၂	၂	၂	၂	၅	၂	၂ဆင့်
၃	နှစ်သက်စာသင်ကျောင်းဆောင်			X	၃	၃	၃	၃	၃	၃	၃	၃	၄	၃	
၄	ဆေးပေးခန်း				X	၄	၄	၄	၄	၄	၄	၄	၃	၄	
၅	ခက်ခဲလှေစဉ်					X	၅	၅	၅	၅	၅	၅	၂	၅	
၆	ရွာကွင်းကျောက်ကျောက်						X	၆	၆	၆	၆	၆	၁	၆	
၇	မုကြိုကျောင်း							X	၇	၇	၇	၇	-	၇	
၈									X	၈	၈	၈			
၉										X	၉	၉			
၁၀											X	၁၀			

ပိုင်ဆွမ်းနွေးသူ ကျား(၃၉)၊ မ(၅၁) ဦး ရက်စွဲ။ ၂၂.၁၀.၂၀၁၇ မှတ်တမ်းတင်သူ (လူထုစည်းရုံးရေးမှူး) ဒေါ်ကန်ရှေတို့



ဆွေးနွေးချက်

ဝဲလာကျေးရွာအနေဖြင့် ဗဟုသုတဖွံ့ဖြိုး တိုးတက်လာစေရန် စာကြည့်တိုက်များမရှိခြင်း၊ သောက်သုံးရေ မလုံလောက်မှုကြောင့် စက်ရေတွင်းရေကန်များလိုအပ်ခြင်း၊ ရွာချင်းဆက်လမ်းများ ခက်ခဲမှုကြောင့် ရွာချင်းဆက်လမ်း၊ တံတားများလိုအပ်ခြင်း၊ ဗဟုသုတနည်းပါးမှုကြောင့် စာကြည့်တိုက်များ လိုအပ်ခြင်း စသည့် အခက်အခဲများကို ဆွေးနွေးခဲ့ကြပါသည်။

သုံးသပ်ချက်

စီမံကိန်းပထမနှစ်တွင် - (စာသင်ကျောင်း (မိုးပါး၊ သွပ်မိုးလှ) ပြုပြင်ခြင်းလုပ်ငန်း) ကို ရံပုံငွေ(၃၈၄၀၀၀၀)ကျပ်ဖြင့် ဆောက်လုပ်ပြီးစီးခဲ့ပါသည်။

စီမံကိန်းဒုတိယနှစ်တွင် - ကြာအိုင်ကျေးရွာအနေဖြင့် ရွာချင်းဆက်မြေသားလမ်း (ကြာအိုင်-ရွာသာယာ)ကို ထောက်ပံ့ငွေ (၁၄၁၅၉၅၀၀)ကျပ်ဖြင့် လည်းကောင်း၊ မိုးကြိုးပစ်ကျေးရွာအနေဖြင့် ရွာချင်းဆက်လမ်းပေါ်ရှိ ချောင်းကူးရေကျော်နှင့် တံတား (၂)စင်းတည်ဆောက်ခြင်း လုပ်ငန်းကို ထောက်ပံ့ငွေ (၁၂၈၀၀၀၀၀) ကျပ်ဖြင့် လည်းကောင်း၊ ချောင်းဖျားကျေးရွာအနေဖြင့် ရွာချင်းဆက်လမ်းတံတားပြုပြင်ခြင်း လုပ်ငန်းကို ထောက်ပံ့ငွေ (၁၂၈၉၀၀၀၀)ကျပ်ဖြင့် လည်းကောင်းပြုလုပ်ရန် သဘောတူညီခဲ့ကြပါသည်။

စီမံကိန်းတတိယနှစ်တွင် - တုံးဖလားကျေးရွာမှ ရွာချင်းဆက်လမ်း၊တံတား (တုံးဖလား-ပင်လည်ဘူး-ကောလင်း)ပြုပြင်ခြင်းလုပ်ငန်းကို ထောက်ပံ့ငွေ (၁၄၀၈၀၀၀၀)ကျပ်ဖြင့် လည်းကောင်း၊ သဲချောင်းကျေးရွာမှ ရွာချင်းဆက်ဂျင်းကျောက်စရစ်ခင်းလမ်း (သဲချောင်း-ပင်လည်ဘူး-ကောလင်း) ပြုပြင်ခြင်း လုပ်ငန်းကို လည်းကောင်း၊ ဝဲလာကျေးရွာမှ ကေဂျီစာသင်ကျောင်းဆောင်သစ် ဆောက်လုပ်ရန်လုပ်ငန်းကို ထောက်ပံ့ငွေ (၁၄၃၁၇၂၀၀)ကျပ်ဖြင့် လည်းကောင်း ပြုလုပ်ရန် သဘောတူညီခဲ့ကြပါသည်။

စီမံကိန်းစတုတ္ထနှစ်တွင်- ရွာသာယာကျေးရွာမှ တံတားပြုပြင်ခြင်းလုပ်ငန်းကို ထောက်ပံ့ငွေ (၁၄၀၈၀၀၀၀)ကျပ်ဖြင့် လည်းကောင်း၊ ပေကုန်းကျေးရွာမှ ရွာတွင်းလမ်းပြုပြင်ခြင်း လုပ်ငန်းကို ထောက်ပံ့ငွေ (၁၄၀၈၀၀၀၀)ကျပ်ဖြင့် လည်းကောင်း၊ ခတက်ကျေးရွာမှ ရွာတွင်းလမ်း (ကွန်ကရစ်ရေနေတ်မြောင်း) ပြုပြင်ခြင်း လုပ်ငန်းကို ရံပုံငွေ (၁၄၂၁၀၀၀၀)ကျပ်ဖြင့် လည်းကောင်း ပြုလုပ်ရန် သဘောတူညီခဲ့ပါသည်။



၇။ ဗင်းပုံစံကိုသုံးပြု၍ အဖွဲ့အစည်းများချိတ်ဆက်မှု နှင့် သုံးသပ်ချက်





ဆွေးနွေးချက်

ကျေးရွာလူထုနှင့် အဖွဲ့အစည်းများ ချိတ်ဆက်ဆောင်ရွက်နေသည့် အနေအထားမှာ အုပ်ချုပ်ရေးအဖွဲ့၊ ကျောင်းကော်မတီအဖွဲ့၊ အမျိုးသမီး/အမျိုးသား အဖွဲ့၊ ဂေါပကအဖွဲ့၊ ကျေးရွာစီ/ထောက်ကော်မတီ အဖွဲ့၊ ရပ်မိရပ်ဖ၊ မူးယစ်ဆေးဝါးအဖွဲ့၊ သမချေးငွေ အဖွဲ့အစည်း များနှင့် ချိတ်ဆက်ဆောင်ရွက်ကြ ပါသည်။ တိုးဖလားကျေးရွာတွင် မြို့နယ်အထွေထွေအုပ်ချုပ်ရေးဦးစီးဌာန၊ မွေးမြူရေးဌာန၊ စိုက်ပျိုးရေးဌာန၊ လဝက၊ မြို့နယ်ရဲတပ်ဖွဲ့၊ ပညာရေးဌာန၊ လူထုဗဟိုပြုစီမံကိန်း၊ သမချေးငွေ၊ စိုက်ဘဏ် စသည်ဌာနများနှင့် ချိတ်ဆက်ဆောင်ရွက်ခဲ့ပါသည်။ အသက်မွေးဝမ်း ကျောင်းလုပ်ငန်းအတွက် အရင်းအနှီးရရှိရန် မြို့နယ် သမဝါယမအသင်း၊ ချေးငွေပံ့ပိုးသည့်ဌာန၊ အဖွဲ့အစည်းများနှင့် ချိတ်ဆက်ဆောင်ရွက်နိုင်ပြီး စိုက်ပျိုးရေးထုတ်ကုန် တိုးချဲ့ဆောင်ရွက်သင့်ပါသည်။

သုံးသပ်ချက်

ဝဲလာကျေးရွာတွင်းရှိ အဖွဲ့အစည်းများမှာ ချိတ်ဆက်မှုအားကောင်းကြောင်း တွေ့ရပါ သည်။ ပြင်ပအဖွဲ့အစည်းများနှင့် ပတ်သက်၍ မြေစာရင်းဌာန၊ သစ်တောဌာန၊ မီးသတ်တပ်ဖွဲ့၊ မြို့နယ်အုပ်ချုပ်ရေး၊ လူထုဗဟိုပြုစီမံကိန်း၊ ကျေးလက်ဒေသဖွံ့ဖြိုး တိုးတက်ရေးဦးစီးဌာန၊ စိုက်ဘဏ်တို့ နှင့်မှာ ချိတ်ဆက်မှုအားကောင်းပြီး ပညာရေး၊ ကျန်းမာရေးဌာနတို့နှင့်မှာ ချိတ်ဆက်မှုအနည်းငယ် အားနည်းသေးကြောင်းတွေ့ရပါသည်။ မြို့နယ်ပညာဌာနနှင့်ချိတ်ဆက်မှု အားကောင်းလာပါက ကျေးရွာရှိကလေးများ၏ ပညာရေးကောင်းလာမွန်လာမည် ဖြစ်ကြောင်းတွေ့ရပါသည်။









၇.၁။ ကျား၊မရေးရာကို ခွဲခြမ်းစိတ်ဖြာခြင်း

ရွာသာယာအုတ်စု၊ ဝဲလားကျေးရွာ

ကျား၊မရေးရာခွဲခြမ်းစိတ်ဖြာခြင်း

အသုံးပြုခြင်း ထိန်းချုပ်ခြင်း

					
ကျွေးမွေးခြင်း	စား	ဆန်စပါး	သင်ကျောင်း	ကျွေးမွေးခြင်း	ကျွေးမွေးခြင်း
	အိပ်စားခြင်း ထိန်းချုပ်ခြင်း	ဆွေကြီး		ဆွေကြီး	ဆွေကြီး
		လယ်ယာ			ဆန်စပါး
					စား



ဆွေးနွေးချက်

ဝဲလာကျေးရွာအတွင်းတွင် ကျား၊မရေးရာခွဲခြမ်းစိတ်ဖြာခြင်းနှင့် ပတ်သက်၍ အမျိုးသားများသစ်၊ ဝါးလှည်း၊လယ်၊ ကျွဲ၊နွားများကိုအသုံးပြုမှုရှိပြီး အမျိုးသမီးများမှာ တောထွက်ပစ္စည်း၊ အိမ်မွေးတိရစ္ဆာန်၊ရွှေကို အသုံးပြုမှုရှိကြောင်း ဆွေးနွေးခဲ့ကြပါသည်။ စပါး၊ပဲ၊နှမ်း၊သဲ၊ကျောက်များကို ကျား၊မနှစ်မျိုးစလုံးက အသုံးပြုကြကြောင်းကို ဆွေးနွေးခဲ့ကြပါသည်။ ထိန်းချုပ်မှုပိုင်းတွင် အမျိုးသားများမှ သစ်၊ဝါး၊ကျွဲ၊နွား၊ ကျောက်၊သဲများကို ထိန်းချုပ်နိုင်သော်လည်း အမျိုးသမီးများမှာ ရွှေရေတို့ကို ထိန်းချုပ်နိုင်မှုရှိကြောင်း ဆွေးနွေးခဲ့ကြပါသည်။ လှည်း၊လယ်၊ အိမ်မွေးတိရစ္ဆာန်၊ ဆန်၊စပါးတို့ကို အမျိုးသား၊သမီးနှစ်ဦးစလုံးက ထိန်းချုပ်ခဲ့ကြောင်းကို ဆွေးနွေးခဲ့ကြပါသည်။

သုံးသပ်ချက်

ဝဲလာကျေးရွာအတွင်းတွင် ကျား၊မရေးရာနှင့်ပတ်သက်ပြီး အမျိုးသားများက ကျွဲ၊နွားများကို အသုံးပြုမှုရှိပြီး အမျိုးသမီးများက ရွှေကိုသာ အသုံးပြုမှုရှိကြောင်း တွေ့ရပါသည်။ စပါး၊ပဲ၊နှမ်း၊ငွေကြေး၊ သစ်တောထွက်ပစ္စည်းနှင့် အိမ်မွေးတိရစ္ဆာန်တို့ကို ကျား၊မနှစ်ဦးစလုံးက သုံးစွဲမှုရှိကြောင်း တွေ့ရပါသည်။ အမျိုးသားများက သဲကိုထိန်းချုပ်မှုရှိပြီး အမျိုးသမီးများအနေဖြင့် ထိန်းချုပ်မှုမရှိကြောင်း တွေ့ရပါသည်။ ကျား၊မနှစ်မျိုးစလုံးမှာ ရွှေ၊ပါး၊ပဲ၊နှမ်း၊ကျွဲ၊နွား၊ငွေကြေး၊ အိမ်မွေးတိရစ္ဆာန်တို့ကို ထိန်းချုပ်မှုရှိကြောင်း တွေ့ရပါသည်။



၇.၂။ ပင်ကူအိမ်ဖြင့်သုံးသပ်ခြင်း

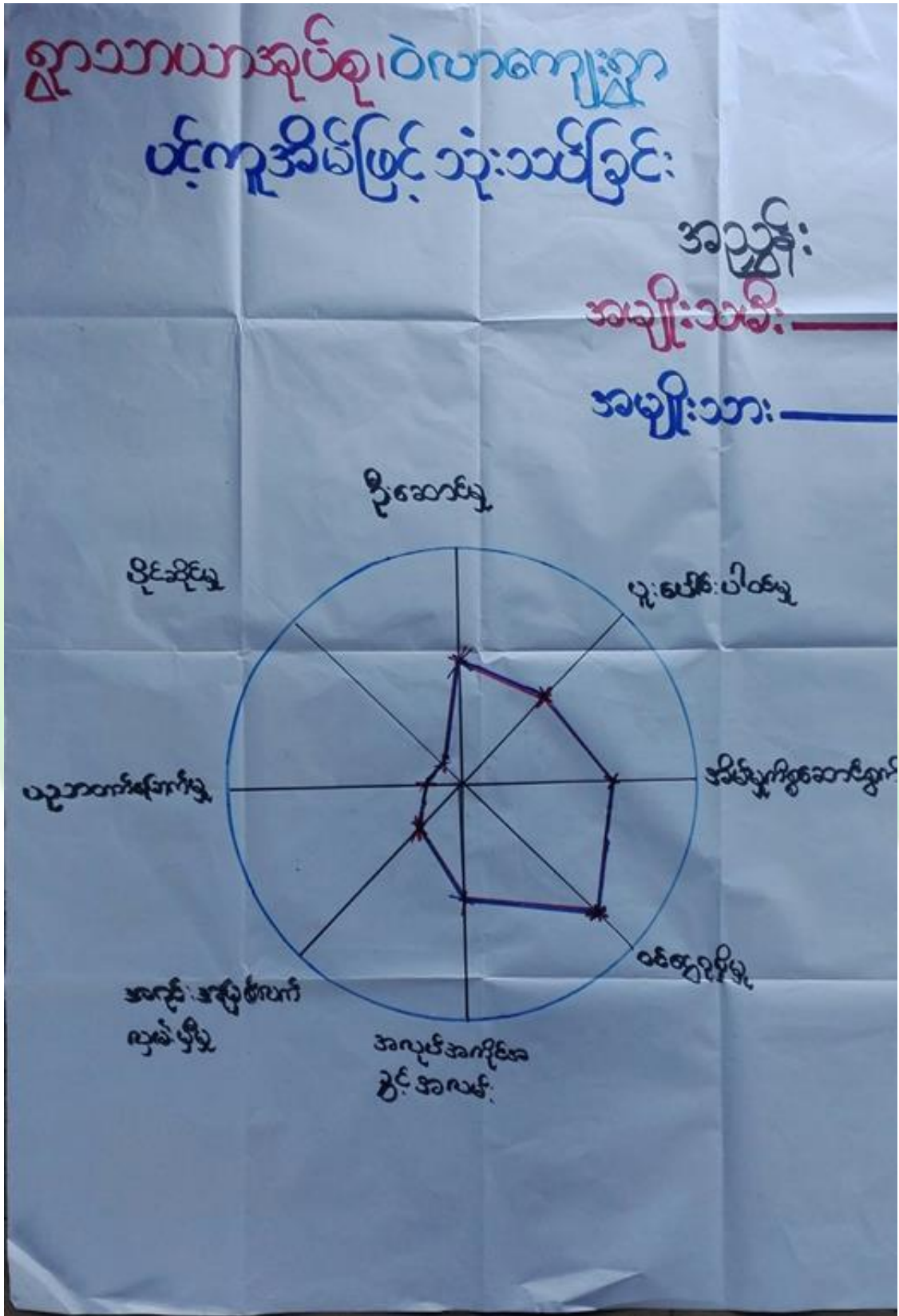



ဆွေးနွေးချက်

အမျိုးသား၊ အမျိုးသမီးတန်းတူ အခွင့်ရေးရရှိမှုနှင့်ပတ်သက်၍ ခေါင်းစဉ်(၈)ခုဖြင့် ဆွေးနွေးခဲ့ကြပါသည်။ ယနေ့ခေတ်နေထိုင်မှုစနစ်တွင် ခေါင်းဆောင်မှု၊ အလုပ်အကိုင်အခွင့်အလမ်း၊ ပစ္စည်းဥစ္စာပိုင်ဆိုင်မှု၊ အရင်းအမြစ်လက်လှမ်းမီမှု၊ ဝင်ငွေရရှိမှုနှင့် ပညာတတ်မြောက်မှုစသည့် နေရာများတွင် အမျိုးသားများမှ သာလွန်မှုရှိပြီး အမျိုးသမီးများအား နေရာပေးရန်၊ အိမ်မှုကိစ္စဆောင်ရွက်မှုတွင် အမျိုးသားဘက်မှ အမျိုးသမီးများအား ဝိုင်းကူလုပ်ကူပေးကြရန် ဆွေးနွေးခဲ့ကြပါသည်။

သုံးသပ်ချက်

ဝဲလာကျေးရွာအနေဖြင့် ခေါင်းဆောင်မှု၊ ပူပေါင်းပါဝင်မှုများတွင် အမျိုးသား၊ အမျိုးသမီးဆွေးနွေးတိုင်ပင်၍ တန်းတူဆုံးဖြတ်ဆောင်ရွက်ကြောင်းတွေ့ရသည်။ ပညာတတ်မြောက်မှု၊ ဝင်ငွေရရှိမှု၊ အလုပ်အကိုင် အခွင့်အလမ်း၊ အရင်းအမြစ်လက်လှမ်းမီမှုများတွင် အမျိုးသားများမှာ အနည်းငယ်သာလွန်၍ အိမ်မှုကိစ္စတွင် အမျိုးသမီးများမှ အစစအရာရာ ဆောင်ရွက်ကြောင်းကို တွေ့ရပါသည်။ သို့သော် ဤကျေးရွာသည် ကျား၊မရေးရာကွဲပြားမှု အနည်းငယ်သာရှိကြောင်း တွေ့ရှိရပါသည်။



ဆွေးနွေးချက်

ဝဲလာကျေးရွာရှိ ကလေးများအခန်း မလုံလောက်စွာ ပညာသင်ကြားနိုင်ရန် စာသင်ကျောင်း၊ မူကြိုကျောင်းဆောင်များ ဆောက်လုပ်နိုင်ပြီး လမ်းခရီးအဆင်ပြေ၍ စီးပွားရေးများ အဆင်ပြေလာစေရန် လမ်းတံတားများ ဆောက်လုပ်လုပ်နိုင်ခြင်း၊ ဗဟုသုတဖွံ့ဖြိုး တိုးတက်လာစေရန် စာကြည့်တိုက်များဆောက်လုပ်ခြင်း ၊သောက်သုံးရေလုံလောက်မှုရှိစေရန် စက်ရေတွင်းရေကန်များ တည်ဆောက်ခြင်း၊ အုပ်စုတွင်းလမ်းများကောင်းမွန်ပြီး လျှပ်စစ်မီးများလင်းခြင်းဖြင့် ကျေးရွာဖွံ့ဖြိုးရေး မျှော်မှန်းချက်များကို ဆွေးနွေးခဲ့ကြပါသည်။

စပါး၊ပဲ၊နှမ်းကို လုပ်ကိုင်ကြသော်လည်း နည်းပညာမရှိမှုတို့ကြောင့် သီးနှံထွက်နှုန်းကျဆင်းကြောင်းကို ဆွေးနွေးခဲ့ကြပါသည်။ စိုက်ပျိုးရေးနည်းပညာ၊ မွေးမြူရေးနည်းပညာ၊ ဆိုင်ကယ်ပြင်သင်တန်း၊ လက်မှုပညာများတတ်မြောက်ပါက လူမှုစီးပွား၊ ကျန်းမာရေးများ အဆင်ပြေပြီး ဖွံ့ဖြိုးတိုးတက်သော ကျေးရွာဖြစ်လာတော့မည် ဆိုသည်အကြောင်းကို ဆွေးနွေးခဲ့ကြပါသည်။

သုံးသပ်ချက်

ကျေးရွာသို့စီမံကိန်းများ ဝင်ရောက်မှုကြောင့် စာသင်ကျောင်း၊မူကြိုကျောင်း၊ စာကြည့်တိုက်၊လမ်း၊တံတား၊ ရေတွင်းရေကန်များ ဆောက်လုပ်နိုင်မည်ဆိုပါက အသိပညာဖွံ့ဖြိုးတိုးတက်လာမည် ဖြစ်ကြောင်းတွေ့ရပါသည်။ စိုက်ပျိုးရေးနည်းပညာ၊ မွေးမြူရေးနည်းပညာများရရှိပါက သီးနှံအထွက်နှုန်း တိုးပြီး စီးပွားရေး အဆင်ပြေလာမည်ဖြစ်ကြောင်းကို တွေ့ရှိရပါသည်။ ကိုယ်ပိုင်လုပ်ငန်းများ ရှိခြင်းကြောင့် ဝင်ငွေများရရှိနိုင်ပြီး ကျန်းမာရေး၊ လူမှုရေး၊ ပညာရေး၊ စီးပွားရေး အဆင်ပြေလာမည်ဟု မျှော်မှန်းထားကြောင်းကို တွေ့ရှိရပါသည်။



၇။ ကော်မတီများရွေးချယ်ခြင်းနှင့်ကျေးရွာဖွံ့ဖြိုးရေးအစီအစဉ်ဆောက်ရွက်မှုမှတ်တမ်းခါတ်ပုံများ



မိတ်ဆက်အစည်းဝေးမှတ်တမ်းခါတ်ပုံ



စေတနာ့ဝန်ထမ်းရွေးချယ်ခြင်း မှတ်တမ်းခါတ်ပုံ



ကော်မတီဖွဲ့ စည်းခြင်းမှတ်တမ်းဓာတ်ပုံ



ကျေးရွာဖွံ့ဖြိုးရေးစီမံချက်ရေးဆွဲခြင်း မှတ်တမ်းဓာတ်ပုံ



အမျိုးသားအုပ်စု မှတ်တမ်းခါတ်ပုံ



အမျိုးသမီးအုပ်စု မှတ်တမ်းခါတ်ပုံ



ထိခိုက်လွယ်အုပ်စု မှတ်တမ်းခါတ်ပုံ



လူငယ်အုပ်စု မှတ်တမ်းခါတ်ပုံ



၈။ ကော်မတီများစာရင်း

(၀၂၀၁) ကျေးရွာ စီမံကိန်းအထောက်အကူပြုကော်မတီ

(၅၁၁၁၁၁၁) ကျေးရွာအုပ်စု

စီမံကိန်း (၀၀၁၁၅၅) စက်ဝန်း

စဉ်	အမည်	ရာထူး
၁	ဦးဥဒန်ဦး	ကျေးရွာ စီ/ထောက် ဥက္ကဋ္ဌ
၂		ကျေးရွာ စီ/ထောက် ဥက္ကဋ္ဌ
၃	ဒေါ်နှင်းနီ	ဝယ်ယူရေးအဖွဲ့ ခေါင်းဆောင်
၄	ဦးဒိုင်အေး	ဝယ်ယူရေးအဖွဲ့ အဖွဲ့ဝင်
၅	ဦးကျော်စန်း	ဝယ်ယူရေးအဖွဲ့ အဖွဲ့ဝင်
၆	ဦးဝင်းအောင်	စောင့်ကြည့်ကြီးကြပ်ရေးအဖွဲ့ ခေါင်းဆောင်
၇	ဦးအောင်ကျော်	စောင့်ကြည့်ကြီးကြပ်ရေးအဖွဲ့ ဝင်
၈	ဒေါ်သန်းသန်းဝေ	စောင့်ကြည့်ကြီးကြပ်ရေးအဖွဲ့ ဝင်
၉	ဦးမြင့်ဝေဦး	လည်ပတ်/ပြင်ထိန်းအဖွဲ့ခေါင်းဆောင်
၁၀	ဦးစောစွယ်ဦး	လည်ပတ်/ပြင်ထိန်းအဖွဲ့ ဝင်
၁၁	ဒေါ်သန်းသန်းအေး (၁)	လည်ပတ်/ပြင်ထိန်းအဖွဲ့ ဝင်
၁၂	ဦးသိန်းဝင်း	ဝေဖန်၊ အကြံပြု၊ တိုင်ကြားချက်ဖြေရှင်းရေး ကျေးရွာ ကိုယ်စားလှယ်
၁၃	ဒေါ်ခင်ချိုဝင်း	ဝေဖန်၊ အကြံပြု၊ တိုင်ကြားချက်ဖြေရှင်းရေး ကျေးရွာ ကိုယ်စားလှယ်
၁၄	ဦးစွန်းအောင်	စေတနာ့ဝန်ထမ်း
၁၅	ဒေါ်နှင်းနီ၊ နှင်းဌေး	စေတနာ့ဝန်ထမ်း
၁၆	ဒေါ်ခင်အေး	ကျေးရွာငွေစာရင်းကိုင်



(စဲက) ကျေးရွာ စီမံကိန်းအထောက်အကူပြုကော်မတီ

(စွာသာသာ) ကျေးရွာအုပ်စု

စီမံကိန်း (၁၀၇၁၁၁၃၅) စက်ဝန်း

စဉ်	အမည်	ရာထူး
၁	ဦးညွန့်ဦး	ကျေးရွာ စီ/ထောက် ဥက္ကဋ္ဌ
၂	ဒေါ်သန်းသန်းမေ	ကျေးရွာ စီ/ထောက် ဥက္ကဋ္ဌ
၃	ဇော်ဒွင်လှိုင်	ဝယ်ယူရေးအဖွဲ့ ခေါင်းဆောင်
၄	ဦးခိုင်မား	ဝယ်ယူရေးအဖွဲ့ အဖွဲ့ဝင်
၅	ဦးမောင်စက်ဝင်း	ဝယ်ယူရေးအဖွဲ့ အဖွဲ့ဝင်
၆	ဦးဝင်းနိုင်	စောင့်ကြည့်ကြီးကြပ်ရေးအဖွဲ့ ခေါင်းဆောင်
၇	ဒေါ်တင်မာစွင်	စောင့်ကြည့်ကြီးကြပ်ရေးအဖွဲ့ဝင်
၈	ဦးစော်မင်းစွင်	စောင့်ကြည့်ကြီးကြပ်ရေးအဖွဲ့ဝင်
၉	ဒေါ်သန်းအေး	လည်ပတ်/ပြင်ထိန်းအဖွဲ့ဝင် ဆောင်
၁၀	ဦးစော်ကျော်ဦး	လည်ပတ်/ပြင်ထိန်းအဖွဲ့ဝင်
၁၁	ဒေါ်ဒွင်ဒွင်ဌေး	လည်ပတ်/ပြင်ထိန်းအဖွဲ့ဝင်
၁၂	ဦးထိန်ထီး	ဝေဖန်အကြံပြုတိုင်ကြားချက်ဖြေရှင်းရေး ကျေးရွာ ကိုယ်စားလှယ်
၁၃	ဒေါ်ခင်မျိုးစင်	ဝေဖန်အကြံပြုတိုင်ကြားချက်ဖြေရှင်းရေး ကျေးရွာ ကိုယ်စားလှယ်
၁၄	ဦးညွန့်လင်း	စေတနာ့ဝန်ထမ်း
၁၅	ဒေါ်မခူ	စေတနာ့ဝန်ထမ်း
၁၆	ဒေါ်သန်းသန်းအေး	ကျေးရွာငွေစာရင်းကိုင်



(၀၈၈) ကျေးရွာ စီမံကိန်းအထောက်အကူပြုကော်မတီ

(၅၁၁၁၁၁) ကျေးရွာအုပ်စု

စီမံကိန်း (၈၀၅.၁၁၅၅) စက်ဝန်း

စဉ်	အမည်	ရာထူး
၁	ဦးညွန့်ဦး	ကျေးရွာ စီ/ထောက် ဥက္ကဋ္ဌ
၂	ဒေါ်သန်းသန်းဝေ	ကျေးရွာ စီ/ထောက် ဥက္ကဋ္ဌ
၃	ဒေါ်ဒွင်၊ ဒေါ်ခင်	ဝယ်ယူရေးအဖွဲ့ ခေါင်းဆောင်
၄	ဦးခိုင်အေး	ဝယ်ယူရေးအဖွဲ့ အဖွဲ့ဝင်
၅	ဦးအောင်စော်ဝင်း	ဝယ်ယူရေးအဖွဲ့ အဖွဲ့ဝင်
၆	ဦးဝင်းခိုင်	စောင့်ကြည့်ကြီးကြပ်ရေးအဖွဲ့ ခေါင်းဆောင်
၇	ဒေါ်ဝင်းမာမာ	စောင့်ကြည့်ကြီးကြပ်ရေးအဖွဲ့ ဝင်
၈	ဦးစော်ဝင်းလွင်	စောင့်ကြည့်ကြီးကြပ်ရေးအဖွဲ့ ဝင်
၉	ဒေါ်သန်းအေး	လည်ပတ်/ပြင်ထိန်းအဖွဲ့ ဝင်
၁၀	ဦးစော်လွင်ဦး	လည်ပတ်/ပြင်ထိန်းအဖွဲ့ ဝင်
၁၁	ဒေါ်ဒွင်၊ ဒေါ်ခင်၊ ဒေါ်ခင်	လည်ပတ်/ပြင်ထိန်းအဖွဲ့ ဝင်
၁၂	ဦးထိန်ဝင်း	ဝေဖန်၊ အကြံပြု၊ တိုင်ကြားချက်ဖြေရှင်းရေး ကျေးရွာ ကိုယ်စားလှယ်
၁၃	ဒေါ်ခင်မျိုးဝင်း	ဝေဖန်၊ အကြံပြု၊ တိုင်ကြားချက်ဖြေရှင်းရေး ကျေးရွာ ကိုယ်စားလှယ်
၁၄	ဦးညွန့်လင်း	စေတနာ့ဝန်ထမ်း
၁၅	ဒေါ်စု	စေတနာ့ဝန်ထမ်း
၁၆	ဒေါ်သန်းသန်းအေး	ကျေးရွာ ငွေစာရင်းကိုင်



(ဝဲလာကျေး) ကျေးရွာ စီမံကိန်းအထောက်အကူပြုကော်မတီ

(ရွာသာသာ) ကျေးရွာအုပ်စု

စီမံကိန်း (စတုတ္ထဒွန်) စက်ဝန်း

စဉ်	အမည်	ရာထူး
၁	ဦးဝင်း တိုးမောင်	ကျေးရွာ စီ/ထောက် ဥက္ကဋ္ဌ
၂	ဒေါ်ဝင်းမာ	ကျေးရွာ စီ/ထောက် ဥက္ကဋ္ဌ
၃	ဦးမောင်ဇေယျာဦး	ဝယ်ယူရေးအဖွဲ့ ခေါင်းဆောင်
၄	ဒေါ်နှင်း	ဝယ်ယူရေးအဖွဲ့ အဖွဲ့ဝင်
၅	ဦးမောင်ကျော်ဝင်း	ဝယ်ယူရေးအဖွဲ့ အဖွဲ့ဝင်
၆	ဦးဝင်းနိုင်	စောင့်ကြည့်ကြီးကြပ်ရေးအဖွဲ့ ခေါင်းဆောင်
၇	ဒေါ်တင်စာအောင်	စောင့်ကြည့်ကြီးကြပ်ရေးအဖွဲ့ဝင်
၈	ဦးစော်ခင်ကျွန်း	စောင့်ကြည့်ကြီးကြပ်ရေးအဖွဲ့ဝင်
၉	ဒေါ်သန်းအေး	လည်ပတ်/ပြင်ထိန်းအဖွဲ့ခေါင်းဆောင်
၁၀	ဦးစော်ကျွန်းဦး	လည်ပတ်/ပြင်ထိန်းအဖွဲ့ဝင်
၁၁	ဒေါ်နှင်း ခင်ဇော်	လည်ပတ်/ပြင်ထိန်းအဖွဲ့ဝင်
၁၂	ဦးဝင်းဝင်း	ဝေဖန်အကြံပြုတိုင်ကြားချက်ဖြေရှင်းရေး ကျေးရွာ ကိုယ်စားလှယ်
၁၃	ဒေါ်ခင်မျိုးဝင်း	ဝေဖန်အကြံပြုတိုင်ကြားချက်ဖြေရှင်းရေး ကျေးရွာ ကိုယ်စားလှယ်
၁၄	ဦးညွန့်လင်း	စေတနာ့ဝန်ထမ်း
၁၅	ဒေါ်ဇေ	စေတနာ့ဝန်ထမ်း
၁၆	ဒေါ်သန်းသန်းအေး	ကျေးရွာငွေစာရင်းကိုင်



၉။ ပုံစံ(၁) ကျေးရွာအခြေခံချက်လက်များ

ပုံစံ - ၈ - ၁ ကျေးရွာအခြေခံအချက်အလက်များ (Form PC 1)

လမ်းညွှန်ချက်၊ ကျေးရွာတစ်ရွာသို့ ပထမဆုံးမိတ်ဆက်ခရီး သွားရောက်သောအခါ လူထုစည်းရုံးရေးမှူးသည် ကျေးရွာ ခေါင်းဆောင်များအား ကျေးရွာအချက်အလက်များကို မေတ္တာရပ်ခံ၍ တောင်းခံရသည်။ ဤအချက်အလက်များကို စီမံကိန်း မိတ်ဆက်အစည်းဝေးမတိုင်မီတောင်းခံရမည်။ စီမံကိန်းမိတ်ဆက်အစည်းဝေးတွင် လူထုစည်းရုံးရေးမှူးသည် ဤအချက်အလက် များအား စစ်ဆေးပြီး မှန်ကန်အောင်ပြုလုပ်ရမည်။ ပြီးနောက်တွင် လူထုစည်းရုံးရေးမှူးမှ သတင်းအချက်အလက်ထံသို့ Tablets မှ တဆင့် ဖြည့်သွင်းရမည်။

ကျေးရွာခေါင်းဆောင် အမည်: ဒေါ်သန်းဦး ကျေးရွာခေါင်းဆောင်၏ ဖုန်းနံပါတ်: လူထုစည်းရုံးရေးမှူး၏ အမည်: ဒေါ်ဆန်းစု

မြစ်နယ်/တိုင်းဒေသကြီး: စစ်ကိုင်း ခြံ့နယ်: ပင်လယ် ကျေးရွာအုပ်စု: ရွာသာ ကျေးရွာ: ၈၈

လူမျိုးစု	အိမ်ထောင်စုအရေအတွက်	ကိုးကွယ်သည့်ဘာသာ	အိမ်ထောင်စုအရေအတွက်
လူမျိုးစု (၁) <u>ဗမာ</u>	<u>၁၅၁</u>	ဘာသာ (၁) <u>ဗုဒ္ဓ</u>	<u>၁၅၁</u>
လူမျိုးစု (၂) -----		ဘာသာ (၂) -----	
လူမျိုးစု (၃) -----		ဘာသာ (၃) -----	
လူမျိုးစုစေ့ အခြား -----		ဘာသာစေ့ -----	
အရေအတွက်			
မသန်စွမ်းသူများ	<u>၈-၅၂၁-၃</u>		
သက်ကြီးရွယ်အိုများ (၆၅ နှစ် နှင့် အထက်)	<u>၈-၉၂၁-၂၇</u>		
စာတေးရောင်			

လူဦးရေ	အမျိုးသား (အရေအတွက်)	အမျိုးသမီး (အရေအတွက်)
လူမျိုးစု (၁) <u>ဗမာ</u>	<u>၄၅၂</u>	<u>၄၅၄</u>
လူမျိုးစု (၂) -----		
လူမျိုးစု (၃) -----		
အခြား		
အိမ်ထောင်စုဦးစီး	<u>၁၂၉</u>	<u>၄၂</u>

(ခ) အခြေခံအဆောက်အအုံ အသုံးအဆောင်များ

စာသင်ကျောင်း	အမှတ် ခြိမ်းပါ	ကျန်းမာရေး	အမှတ် ခြိမ်းပါ	ဘာသာရေး အဆောက် အအုံများ	အမှတ် ခြိမ်းပါ
အသက်တန်းကျောင်း	<input type="checkbox"/>	ဆေးရုံ	<input type="checkbox"/>	စေတီ	<input type="checkbox"/>
အလယ်တန်းကျောင်း	<input checked="" type="checkbox"/>	ကျန်းမာရေးဌာန	<input type="checkbox"/>	ဘုန်းကြီးကျောင်း	<input checked="" type="checkbox"/>
မှလတန်းကျောင်း	<input type="checkbox"/>	ကျန်းမာရေးဌာနခွဲ	<input type="checkbox"/>	ဟိန္ဒူဘုရားကျောင်း	<input type="checkbox"/>
မူကြိုကျောင်း	<input type="checkbox"/>	စေးပေးခန်း	<input type="checkbox"/>	ခရစ်ယာန်ကျောင်း	<input type="checkbox"/>
အခြား	<input type="checkbox"/>	အခြား	<input type="checkbox"/>	ဗလီ	<input type="checkbox"/>
				အခြား	<input type="checkbox"/>
မှတ်ချက် <u>အလယ်တန်းကျောင်း</u>		မှတ်ချက်		မှတ်ချက်	



(ဂ) ကျွမ်းကျင်သူများမှတ်တမ်း (ကျေးရွာတွင်နေထိုင်သော သို့မဟုတ် တာဝန်များလုပ်ဆောင်သော ကျွမ်းကျင်သူများ)

	(ခ) စာသင်ကျောင်း		(၂) ကျန်းမာရေး			(ဂ) လက်မှုပညာရှင်		
	ရွာတွင်နေထိုင်သူ	အခြားရွာမှလာသူ		ရွာတွင်နေထိုင်သူ	အခြားရွာမှလာသူ		ရွာတွင်နေထိုင်သူ	အခြားရွာမှလာသူ
မူလတန်းပြဆရာ/မ	<input checked="" type="checkbox"/>	<input checked="" type="checkbox"/>	ဆရာဝန်	<input type="checkbox"/>	<input type="checkbox"/>	လက်သမား	<input checked="" type="checkbox"/>	<input type="checkbox"/>
အထက်တန်းပြဆရာ/မ	<input type="checkbox"/>	<input type="checkbox"/>	လက်ထောက်ကျန်းမာရေးများ	<input type="checkbox"/>	<input type="checkbox"/>	ပန်းရံ	<input type="checkbox"/>	<input type="checkbox"/>
အလယ်တန်းပြဆရာ/မ	<input type="checkbox"/>	<input checked="" type="checkbox"/>	အမျိုးသမီးကျန်းမာရေးဆရာမ	<input type="checkbox"/>	<input type="checkbox"/>	လျှပ်စစ်ကျွမ်းကျင်၊ မီးသမား	<input checked="" type="checkbox"/>	<input type="checkbox"/>
မူကြိုဆရာ/မ	<input type="checkbox"/>	<input type="checkbox"/>	သားဖွားစားရာမ	<input checked="" type="checkbox"/>	<input type="checkbox"/>	ရေပိုက်သွယ်သူ	<input type="checkbox"/>	<input type="checkbox"/>
အခြား	<input type="checkbox"/>	<input type="checkbox"/>	ပြည်သူ့ကျန်းမာရေးလုပ်သား	<input type="checkbox"/>	<input type="checkbox"/>	စက်ပြင်ဆရာ	<input checked="" type="checkbox"/>	<input type="checkbox"/>
မှတ်ချက်				မှတ်ချက်	အဂ္ဂိယား ဖွား			

(ဃ) ကျေးရွာသို့ ရောက်ရှိနိုင်သည့် လမ်းအခြေအနေ / ကျေးရွာတစ်ရွာသည် ၎င်း၏ ကျေးရွာအုပ်စုနှင့် ဆက်သွယ်ထားသော လမ်းအခြေအနေ (အောက်ပါတိုက်ရိုင်းပါ)

ကျောက်ကြမ်းလမ်း ကတ္တရာလမ်း ကွန်ကရစ်လမ်း မော်တော်ဆိုင်ကယ်လမ်း
 ကျောက်ခင်းလမ်း မြေသားလမ်း လူသွားလမ်း အခြား _____

(င) ကျေးရွာဖွံ့ဖြိုးမှုစီမံချက်

- (၁) လူထုပဟိုပြုစီမံကိန်းမစတင်မီ ဤကျေးရွာတွင်ကျေးရွာဖွံ့ဖြိုးမှု စီမံချက်ရှိခဲ့ပါသလား? ပိုင်းပါ
ရှိပါသည်/မရှိပါ/မသိပါ
- (၂) ရှိခဲ့ပါလျှင် ဤစီမံချက်ကို မည်သည့် ခုနှစ်တွင်ပြင်ဆင်ခဲ့ပါသနည်း? နှစ်-----/မသိပါ
- (၃) ဤစီမံချက်ကို မြို့နယ်မှအတည်ပြုခဲ့ပါသလား? ပြုခဲ့ပါသည်/မပြုခဲ့ပါ /မသိပါ

(စ) ခရီးအကွာအဝေး

- (၁) ဤကျေးရွာ၏ပဟိုမှ ၎င်းကျေးရွာအုပ်စု၏ပဟိုအထိ ခရီးခိုင်မည်မျှကွာဝေးသနည်း? မိုင်---၆---/မသိပါ
- (၂) ဤကျေးရွာမှ ၎င်းကျေးရွာအုပ်စု၏ပဟိုအထိ သွားလာရာတွင်ကြာမြင့်သည့်အချိန်။

ခြောက်သွေ့ရာသီတွင်ကြာချိန် --- ၀၀:၂၀ မိနစ် --- ထော်လာဂျီ/မော်တော်ဆိုင်ကယ်/ခြေလျင်/လား/မော်တော်ဘုတ်/
 အခြား -----

မိုးရာသီတွင်ကြာချိန် --- ၀၀:၂၀ မိနစ် --- ထော်လာဂျီ/မော်တော်ဆိုင်ကယ်/ခြေလျင်/လား/မော်တော်ဘုတ်/
 အခြား -----

(ဆ) ပတ်ဝန်းကျင်ဆိုင်ရာ သဘာဝဘေးအန္တရာယ်

ဤကျေးရွာတွင် ရေကြီးခြင်းကဲ့သို့ သဘာဝဘေးအန္တရာယ်ကျရောက်ဖူးခြင်း ရှိပါသလား။

မရှိပါ ရှိပါသည် ရှိလျှင်ဖော်ပြပါ မေမြင်း --- ၂၀၁၅

(ဇ) ကျေးရွာတွင် ခွဲစဉ်းထားသော အဖွဲ့အစည်းများ

လူထုပဟိုပြုစီမံကိန်းမတိုင်မီ ဤကျေးရွာတွင် ကျေးရွာဖွံ့ဖြိုးရေးအတွက် အစိုးရ (သို့) ရွာသားများကိုယ်တိုင် (သို့) စီမံကိန်းတစ်ခုခုမှ ခွဲစဉ်းထားသည့် အဖွဲ့အစည်းများရှိပါသလား။

- (၁) -----
- (၂) -----



(ရ) အထွေထွေအုပ်ချုပ်ရေး ဦးစီးဌာန (GAD) မှ မှတ်တမ်းတင်ထားခြင်း
 ဤကျေးရွာသည် အထွေထွေအုပ်ချုပ်ရေး ဦးစီးဌာန (GAD) မှ မှတ်တမ်းတင်ထားမှု ရှိပါသလား။
 မရှိပါ ရှိပါသည်

ကျေးရွာခေါင်းဆောင်

အမည် ဦးသန်းဇော်

လက်မှတ်  နေ့စွဲ ၁၂.၁၀.၂၀၁၇

လူထုစည်းရုံးရေးမှူး

အမည် ဒေါ်စင်စင်ကျော်



 ဦးသန်းဇော်
 ကျေးရွာအုပ်စုအုပ်ချုပ်ရေးမှူး
 ရွာသာယာကျေးရွာအုပ်စု
 ပင်လည်ဘူးမြို့နယ်



၁၀။ပုံစံ ၈ ပြင်ဆင်ရေးအခန်းစာအချိန်ဇယား

၁-၈-၂ - စီမံကိန်းအခန်းစာအချိန်ဇယား (PC 2)

လမ်းညွှန်များ သက်ဆိုင်ရာထုတ်ဝေရေး/လက်ထောက်နည်းပညာများမှ စီမံကိန်းစက်ဝန်းအဆင့်တစ်ခုစီဖြစ်စေရန် ကျေးဇူးပြုဆောင်ရွက်ပေးရမည်။

စက်ဝန်းအားအမှတ်ပြန်ပါ စက်ဝန်း(၁) စက်ဝန်း(၂) စက်ဝန်း(၃)

စက်ဝန်း(၄)

စက်ဝန်း(၅)

စက်ဝန်း(၆)

စက်ဝန်း(၇)

စက်ဝန်း(၈)

စက်ဝန်း(၉)

စက်ဝန်း(၁၀)

စက်ဝန်း(၁၁)

စက်ဝန်း(၁၂)

စက်ဝန်း(၁၃)

စက်ဝန်း(၁၄)

စက်ဝန်း(၁၅)

စက်ဝန်း(၁၆)

စက်ဝန်း(၁၇)

စက်ဝန်း(၁၈)

စက်ဝန်း(၁၉)

စက်ဝန်း(၂၀)

စက်ဝန်း(၂၁)

စက်ဝန်း(၂၂)

စက်ဝန်း(၂၃)

စက်ဝန်း(၂၄)

စက်ဝန်း(၂၅)

စက်ဝန်း(၂၆)

စက်ဝန်း(၂၇)

စက်ဝန်း(၂၈)

စက်ဝန်း(၂၉)

စက်ဝန်း(၃၀)

စက်ဝန်း(၃၁)

စက်ဝန်း(၃၂)

စက်ဝန်း(၃၃)

စက်ဝန်း(၃၄)

စက်ဝန်း(၃၅)

စက်ဝန်း(၃၆)

စက်ဝန်း(၃၇)

စက်ဝန်း(၃၈)

စက်ဝန်း(၃၉)

စက်ဝန်း(၄၀)

စက်ဝန်း(၄၁)

စက်ဝန်း(၄၂)

စက်ဝန်း(၄၃)

စက်ဝန်း(၄၄)

စက်ဝန်း(၄၅)

စက်ဝန်း(၄၆)

စက်ဝန်း(၄၇)

စက်ဝန်း(၄၈)

စက်ဝန်း(၄၉)

စက်ဝန်း(၅၀)

စက်ဝန်း(၅၁)

စက်ဝန်း(၅၂)

စက်ဝန်း(၅၃)

စက်ဝန်း(၅၄)

စက်ဝန်း(၅၅)

စက်ဝန်း(၅၆)

စက်ဝန်း(၅၇)

စက်ဝန်း(၅၈)

စက်ဝန်း(၅၉)

စက်ဝန်း(၆၀)

စက်ဝန်း(၆၁)

စက်ဝန်း(၆၂)

စက်ဝန်း(၆၃)

စက်ဝန်း(၆၄)

စက်ဝန်း(၆၅)

စက်ဝန်း(၆၆)

စက်ဝန်း(၆၇)

စက်ဝန်း(၆၈)

စက်ဝန်း(၆၉)

စက်ဝန်း(၇၀)

စက်ဝန်း(၇၁)

စက်ဝန်း(၇၂)

စက်ဝန်း(၇၃)

စက်ဝန်း(၇၄)

စက်ဝန်း(၇၅)

စက်ဝန်း(၇၆)

စက်ဝန်း(၇၇)

စက်ဝန်း(၇၈)

စက်ဝန်း(၇၉)

စက်ဝန်း(၈၀)

စက်ဝန်း(၈၁)

စက်ဝန်း(၈၂)

စက်ဝန်း(၈၃)

စက်ဝန်း(၈၄)

စက်ဝန်း(၈၅)

စက်ဝန်း(၈၆)

စက်ဝန်း(၈၇)

စက်ဝန်း(၈၈)

စက်ဝန်း(၈၉)

စက်ဝန်း(၉၀)

စက်ဝန်း(၉၁)

စက်ဝန်း(၉၂)

စက်ဝန်း(၉၃)

စက်ဝန်း(၉၄)

စက်ဝန်း(၉၅)

စက်ဝန်း(၉၆)

စက်ဝန်း(၉၇)

စက်ဝန်း(၉၈)

စက်ဝန်း(၉၉)

စက်ဝန်း(၁၀၀)

စီမံကိန်းဆောင်ရွက်မှုအစဉ်များ	နေ့စွဲ		အစည်းအဝေးအတွက်ရောက်သူအရေအတွက်			
	စတင်သည့်နေ့	ပြီးဆုံးသည့်နေ့	အမျိုးသားအရေအတွက်	အမျိုးသမီးအရေအတွက်	အိမ်ထောင်စုအရေအတွက်	လူမျိုးစုတစ်ရပ်စပ်အရေအတွက်နှင့် လူမျိုးစုအစည်း
၁။ ကျေးရွာစီမံကိန်း စိတ်ဆက်ဆံရေးအစည်းအဝေး	၁၂.၁၀.၁၇	၁၂.၁၀.၁၇	၃၉	၅၁	၉၀	၁၈
၂။ ကျေးရွာပွဲကြီးရေး စီမံချက်ရေးဆွဲခြင်းအစည်းအဝေး	၁၂.၁၀.၁၇	၁၂.၁၀.၁၇	၃၉	၅၁	၉၀	၁၈
၃။ ကျေးရွာပွဲကြီး ရုပ်စံချိန်စံညွှန်းပြုတ်ဖျက်ရေးအစည်းအဝေး						
၄။ မြို့နယ်အဆင့် စီမံကိန်းရေးဆွဲရေးနှင့် အကောင်အထည်ဖော်ရေးကော်မတီ၏ စီမံကိန်း သုံးသပ်မှုအစည်းအဝေး			၉၀	၉၀	၉၀	၉၀
၅။ မြို့နယ် စီမံကိန်းရေးဆွဲရေးနှင့် အကောင်အထည်ဖော်ရေး ကော်မတီ၏ဆုံးဖြတ်မှုကို ရွာသို့ အသိပေးအကြောင်းကြားသည့် အစည်းအဝေး			၉၀	၉၀	၉၀	၉၀
၆။ စီမံကိန်းလုပ်ငန်းစဉ်စီမံချက်ရေးဆွဲခြင်းအစည်းအဝေး						
၆.၁။ စီမံကိန်းလုပ်ငန်း အကောင်အထည်ဖော်ရေးအစီအစဉ် ရေးဆွဲခြင်း						



၁၁။ပုံစံ ၈ ၁၃ ကျေးရွာဖွံ့ဖြိုးရေးဦးစားပေးအစီအစဉ်

ပုံစံ - ၈ - ၃ ကျေးရွာဖွံ့ဖြိုးရေး ဦးစားပေးအစီအစဉ် (Form PC 3)

လယ်ယာနှင့်ဝန်ထမ်း အထောက်အပံ့(၃) ကျေးရွာဖွံ့ဖြိုးရေးအစဉ်အစဉ်အတွင်း ဦးစားပေးအစီအစဉ် ကျေးရွာဖွံ့ဖြိုးရေး အထောက်အပံ့ဖြင့် ကော်ပီပတ်သည် လူထုထုတ်ဖော်ရေးအဖွဲ့အစည်းဖြင့် ဤစံစိုက်ပြင်ဆင်အောင် ပြုပြင်ဆင်ဆင်ပေးမည်။

လူထုထုတ်ဖော်ရေးအဖွဲ့အစည်း အမည် ၆ ဒ်အက်စ်စီစီစီ

နေ့စွဲ ၁၅.၀၈.၂၀၁၇ စက်ဝန်းသား အမှတ်ဖြစ်ပါ (V) □ စက်ဝန်း(၁) □ စက်ဝန်း(၂) □ စက်ဝန်း(၃) မစက်ဝန်း(၄)

ပြည်နယ်/တိုင်း	မြို့နယ်	ကျေးရွာအုပ်စု	ကျေးရွာ
ဧကင်း	ပင်လယ်ဘူး	ရွာသာသာ	ဝဲက

က။ အစီအစဉ်အတိုင်းအစီအစဉ်အဖွဲ့အစည်း - မလုပ်ကိုင်ခြင်းအခြေအနေတွင် ဤကျေးရွာဖွံ့ဖြိုးရေးဦးစားပေးအစီအစဉ် ကော်ပီပတ်သည် လူထုထုတ်ဖော်ရေးအဖွဲ့အစည်းဖြင့် ပြင်ဆင်မှုပြင်ဆင်မည်။ (အမျိုးသား/သမီး အရင်းအမြစ်အစီအစဉ် ၅ ခုစီပါရှိပါသည်။)

အမျိုးသား အဖွဲ့မှ တင်ပြသော အစီအစဉ်အတိုင်းအစီအစဉ်အဖွဲ့	အမျိုးသမီး အဖွဲ့မှ တင်ပြသော အစီအစဉ်အတိုင်းအစီအစဉ်အဖွဲ့
၁ ကလေးများ အဖွဲ့အစည်းအဖွဲ့	၁ ကျွန်းစားရုံးလုံခြုံရေးအဖွဲ့
၂ မျက်နှာကျက် အဖွဲ့အစည်း	၂ ကျေးရွာအဖွဲ့ သွားလာရေးစာရင်းအဖွဲ့
၃ ကျေးရွာအဖွဲ့အစည်းအဖွဲ့	၃ ငြိမ်း
၄ သောဒ်အဖွဲ့အစည်းအဖွဲ့	၄ ကလေးပညာရေးအဖွဲ့အစည်းအဖွဲ့
၅ ရေစိုရေးအဖွဲ့အစည်းအဖွဲ့	၅ အဖွဲ့အစည်း
၆ သားများအဖွဲ့အစည်းအဖွဲ့	၆ စာသင်ကျောင်းအဖွဲ့အစည်းအဖွဲ့
၇ ကိုယ်ပိုင်အဖွဲ့အစည်းအဖွဲ့	၇ များ သွားလာရေးအဖွဲ့အစည်းအဖွဲ့
၈ နည်းပညာအဖွဲ့အစည်းအဖွဲ့	၈ ငြိမ်း
၉	၉
၁၀	၁၀
၁၁	၁၁
၁၂	၁၂
၁၃	၁၃
၁၄	၁၄

မ။ မျှော်မှန်းခြင်း - စတင်လုပ်ဆောင် (၅) နှစ် အတွင်း ကျေးရွာဖွံ့ဖြိုးရေး မျှော်မှန်းလုပ်ဆောင်ရေးအဖွဲ့အစည်း တင်ပြပါ

အမျိုးသားအဖွဲ့မှ တင်ပြသော မျှော်မှန်းလုပ်ဆောင်ရေး	အမျိုးသမီးအဖွဲ့မှ တင်ပြသော မျှော်မှန်းလုပ်ဆောင်ရေး
၁ စာသင်ကျောင်းအဖွဲ့အစည်းအဖွဲ့	၁ စာသင်ကျောင်းအဖွဲ့အစည်းအဖွဲ့
၂ လူမှုအဖွဲ့	၂ လူမှုအဖွဲ့
၃ သွားလာရေးအဖွဲ့အစည်းအဖွဲ့	၃ ကျွန်းစားရုံးလုံခြုံရေးအဖွဲ့အစည်းအဖွဲ့



၄	ပွား၊ ဂါးစေး၊ ကွပ်ကွက်၊ ချောင်း၊ ရေအိုင်	၄	ကျေး၊ ဂါးစေး၊ စေး၊ စား၊ စား၊ စား၊ စား
၅	ရေ၊ ရေ၊ ရေ၊ ရေ	၅	ကျေး၊ ဂါးစေး၊ စေး၊ စား၊ စား၊ စား၊ စား
၆	ကျေး၊ ဂါးစေး၊ စေး၊ စား၊ စား၊ စား၊ စား	၆	ကျေး၊ ဂါးစေး၊ စေး၊ စား၊ စား၊ စား၊ စား
၇	ကျေး၊ ဂါးစေး၊ စေး၊ စား၊ စား၊ စား၊ စား	၇	ကျေး၊ ဂါးစေး၊ စေး၊ စား၊ စား၊ စား၊ စား
၈	ကျေး၊ ဂါးစေး၊ စေး၊ စား၊ စား၊ စား၊ စား	၈	ကျေး၊ ဂါးစေး၊ စေး၊ စား၊ စား၊ စား၊ စား
၉	ကျေး၊ ဂါးစေး၊ စေး၊ စား၊ စား၊ စား၊ စား	၉	ကျေး၊ ဂါးစေး၊ စေး၊ စား၊ စား၊ စား၊ စား
၁၀	ကျေး၊ ဂါးစေး၊ စေး၊ စား၊ စား၊ စား၊ စား	၁၀	ကျေး၊ ဂါးစေး၊ စေး၊ စား၊ စား၊ စား၊ စား
၁၁	ကျေး၊ ဂါးစေး၊ စေး၊ စား၊ စား၊ စား၊ စား	၁၁	ကျေး၊ ဂါးစေး၊ စေး၊ စား၊ စား၊ စား၊ စား
၁၂	ကျေး၊ ဂါးစေး၊ စေး၊ စား၊ စား၊ စား၊ စား	၁၂	ကျေး၊ ဂါးစေး၊ စေး၊ စား၊ စား၊ စား၊ စား
၁၃	ကျေး၊ ဂါးစေး၊ စေး၊ စား၊ စား၊ စား၊ စား	၁၃	ကျေး၊ ဂါးစေး၊ စေး၊ စား၊ စား၊ စား၊ စား
၁၄	ကျေး၊ ဂါးစေး၊ စေး၊ စား၊ စား၊ စား၊ စား	၁၄	ကျေး၊ ဂါးစေး၊ စေး၊ စား၊ စား၊ စား၊ စား

၈။ လူထုစီမံကိန်း၏ လာမည့် (၃) နှစ်အတွက် အကျိုးဝင်သော ဦးစားပေး ဖွံ့ဖြိုးတိုးတက်မှု လုပ်ငန်း အစီအစဉ်များအားဖော်ပြပါ။

အဆင့်	ကျေးရွာအတွက် ဦးစားပေး ဖွံ့ဖြိုးတိုးတက်မှု လုပ်ငန်းစဉ်များ	အဆိုပြုသူ (အမျိုးသားများ/ အမျိုးသမီးများ/ အမျိုးသား+ အမျိုးသမီး)	ခန့်မှန်းကုန်ကျ စရိတ်	အကျိုးခံစားခွင့်ရှိသူ ခန့်မှန်းခြေ အရေအတွက်
၁	စာသင်ကျောင်း၊ ပြင်ဆင်ရေး၊ ရေ၊ မျက်နှာအကျက်	ကျေးရွာ	၃,၆၀၀,၀၀၀	၉၅၆
၂	ကျေးရွာအတွက် ဆေးကုသရေး	ကျေးရွာ	၅,၅၀၀,၀၀၀	၉၅၆
၃	စာသင်ကျောင်း၊ ဆေးကုသရေး	ကျေးရွာ	၁,၅၀၀,၀၀၀	၉၅၆
၄	စေး၊ စား၊ စား	ကျေးရွာ	၅,၀၀၀,၀၀၀	၉၅၆
၅	ကျေးရွာအတွက်	ကျေးရွာ	၅,၀၀၀,၀၀၀	၉၅၆
၆	ကျေးရွာအတွက်	ကျေးရွာ	၁,၅၀၀,၀၀၀	၉၅၆
၇	ကျေးရွာအတွက်	ကျေးရွာ	၅,၀၀၀,၀၀၀	၉၅၆
၈				
၉				
၁၀				



ဃ။ လူထုစီမံကိန်း၏ လာမည့် (၃) နှစ်အတွက်အကျိုးမဝင်သော ဦးစားပေး ဖွံ့ဖြိုးတိုးတက်မှု လုပ်ငန်း အစီအစဉ်များအားဖော်ပြပါ။

အဆင့်	ကျေးရွာအတွက် ဦးစားပေး ဖွံ့ဖြိုးတိုးတက်မှု လုပ်ငန်းစဉ်များ	အဆိုပြုသူ (အမျိုးသားများ/အမျိုးသမီးများ/အမျိုးသား+အမျိုးသမီး)	အခန်းကဏ္ဍ
၁	အထက်သားစက်ရုံ	၈၁၂	
၂	စက်ယန္တရား	၈၁၂	
၃	အဝတ်အစားချော့စေ	၈၁၂	
၄	ရွေးချယ်ရေးနည်းစနစ်	၈၁၂	
၅	စိုက်ပျိုးရေးနည်းစနစ်	၈၁၂	
၆			
၇			
၈			
၉			
၁၀			

ဥက္ကဋ္ဌ၊ ကျေးရွာစီမံကိန်းအထောက်အကူပြုကော်မီတီမှ အတည်ပြုသည်။

အမည် ဦးဆိုးကျော် လက်မှတ်  နေ့စွဲ ၂၀၂၀.၁၂.၀၇



ပုံစံ - ၁ - ၄ ကျေးရွာအုပ်စုစီမံကိန်းလုပ်ငန်းခွဲရွေးချယ်ခြင်းပုံစံ (Form PC 4)

လမ်းညွှန်ချက်၊ စီမံကိန်းလုပ်ငန်းခွဲရွေးချယ်မှုအစည်းအဝေးပြီးနောက်တွင် ကျေးရွာအုပ်စုမှ CF/TF ဝါ အကူအညီရယူ၍ ကျေးရွာစီထောက်ကော်မတီမှ လက်မှတ်ရေးထိုးပြီး အဆိုပါပုံစံအား ပြည့်စုံအောင်ဖြည့်သွင်းရမည်။ ဤပုံစံအား ပြည့်စုံစွာဖြည့်သွင်းပြီးပါက ကျေးရွာအုပ်စုမှ မြို့တိုဝန်ထမ်းချုပ်ကွပ် TFC သို့ ပေးပို့ရန်အတွက် နောက်ထက်တွဲအဖြစ် ထားရှိရမည်။ CF မှ ကျေးရွာတစ်ရွာချင်းစီ၏ စီမံကိန်းလုပ်ငန်းခွဲဆိုင်ရာ အချက်အလက်များကို MIS သို့ ထည့်သွင်းရမည်။ (လစုနှစ်စီမံကိန်းလုပ်ငန်းခွဲ မလုပ်ကိုင်သော ကျေးရွာများ မပါဝင်ပါ။)

ကျေးရွာစည်းရုံးရေးမှ/ဝန်ထမ်းအမည်		ဒေါ်ဝက်စုဝေဦး		စက်ဝန်းအားအမှတ်ဖြစ်ပေးပါ။ (V) ဩစကန်း(၁) ဩစကန်း(၂) ဩစကန်း(၃) ဧကန်(၄)			
နေ့စွဲ	၀၃.၁၀.၂၀၁၇	ပြည်နယ်/တိုင်း/ခရိုင်	မြို့နယ်	မင်းလှိုင်ဘူ	ကျေးရွာအုပ်စု	ရွာသာသာ	
ကျေးရွာအမည်	ဆောင်ရွက်မည့် လုပ်ငန်းများ	အတိုင်းအတာ	စနစ်များ တိုက်ရိုက် အကျိုးခံစားခွင့် ရှိသူများ	အဆိုပြုထားပြသူ	စီမံကိန်းမှ ထည့်သွင်းမှု	စနစ်များကျန်ကျစေရိတ် ကျေးရွာမှ ထည့်သွင်းမှု ထည့်သွင်းငွေ အမည်/အဖွဲ့	စုစုပေါင်း
ခက်က	မြောင်းကျားတန်း ဃ ၃	၂၄ x ၄ x ၁		<input type="checkbox"/> ကျား <input type="checkbox"/> မ <input checked="" type="checkbox"/> ကျား+မ	<input type="checkbox"/> ကျား <input type="checkbox"/> မ <input type="checkbox"/> ကျား+မ		
				<input type="checkbox"/> ကျား <input type="checkbox"/> မ <input type="checkbox"/> ကျား+မ			
				<input type="checkbox"/> ကျား <input type="checkbox"/> မ <input type="checkbox"/> ကျား+မ			
				<input type="checkbox"/> ကျား <input type="checkbox"/> မ <input type="checkbox"/> ကျား+မ			

ရာထူး ကျေးရွာအုပ်စု စီ/ထောက်ကော်မတီ ဥက္ကဋ္ဌ အမည် လက်မှတ် ရက်စွဲ ၁၃.၁၀.၁၇

ဦးကျော်စွာ



၁၃။ အစည်းဝေးမှတ်တမ်းများ



လူထုဗဟိုပြုစီမံကိန်း
စစ်ကိုင်ဒေသကြီး၊ ပင်လည်ဘူးမြို့နယ်
ကျေးရွာအစည်းအဝေးမှတ်တမ်း

ကျေးရွာ ဝါယာ
 ကျေးရွာအုပ်စု ရွာသယာ
 အစည်းအဝေးပြုလုပ်သည့်နေရာ သန်းတော်ကြီးကျေးရွာ၊ အယ်ဒို
 အစည်းအဝေးပြုလုပ်သည့်နေ့ရက် ၁၃.၁၀.၂၀၁၇
 အစည်းအဝေးပြုလုပ်သည့် အကြောင်းအရာ စောမထိ ဖွဲ့စည်းခြင်း၊ ဖွဲ့စည်းပုံ၊ လုပ်ငန်းစဉ်
 ကျေးရွာအစည်း

အစည်းအဝေးတက်ရောက်သူဦးရေ။ ။ ကျား (၃၀) ဦး၊ မ (၅၁) ဦး = (၈၁) ဦး
ရည်ညွှန်းချက်။ ဆွေးနွေးချက်၊ ဆုံးဖြတ်ချက်၊ သဘောတူညီချက်၊ မှတ်တမ်းတင်သူ ပါဝင်ရမည်။

ရွာသယာ အုပ်စု၊ ဝါယာကျေးရွာ၊ သန်းတော်ကြီးကျေးရွာ၊ အယ်ဒို
 စောမထိ ဖွဲ့စည်းခြင်း အစည်းအဝေးတွင် စောမထိ စော၊ ဖွဲ့စည်းပုံ
 အမျိုးသား၊ သမီး အမျိုးသမီး ဖွဲ့စည်းကြပြီး စောမထိ ဖွဲ့စည်းတွင်
 အမျိုးသမီး တစ်ဦး ပါဝင်စေရန်၊ စောမထိ များလေ လုပ်ငန်း၊ စောမထိ
 များကို စွမ်းလမ်း ဆွေးနွေး ခဲ့ကြပါသည်။ စောမထိ ဝေမျှားလေ စံနှုန်း
 များကို သဘောတူ ဝေမျှား၊ စောမထိ ဝေမျှားလေ ကျင့်ဝတ်၊ စောမထိ
 ကျင့်ဝတ်များကို စွမ်းလမ်း ခံကြပါသည်။
 စောမထိ ဖွဲ့စည်း ရာတွင် ကျေးရွာကလေး ဖွဲ့စည်းခြင်းတွင်
 ချယ် ကြည့်ပြီး စောမထိ လုပ်ဆောင် နည်းများ ကလေး၊ စောမထိ စောမထိ
 သူကြွကြပ် ပြန် ဆွေးနွေး ခဲ့ကြပါသည်။ စောမထိ ဝေမျှား သည် ကျေးရွာ
 အဖွဲ့ဖွဲ့ ဝါး တက်စား လုပ်ငန်း များကို ဦးဆောင်စေ လုပ်ကိုင်ဆောင်
 စွက်ကြည့် ကျေးရွာမှ တစ်စိတ်စိတ် ထား ကြွကြား ဆွေးနွေး ခဲ့ကြပါသည်။



ပြီး လုပ်ဆောင်မှုများနှင့် စီမံခန့်ခွဲမှုဆိုင်ရာ အထိရောက်မှုများကို အထိရောက်စွာ လုပ်ဆောင်ခြင်းမည်ဖြစ်
 စေတနာတော် ဂွမ်းပေးခြင်းပေးခြင်းပါသည်။

ဧည့်သည်များနှင့် တွေ့ဆုံရန်အတွက် ဧည့်သည်များအား အကျိုးရှိစေရန် ပူးပေါင်းဆောင်ရွက်ခြင်းကို
 တွေးချမ်းပြီး အကောင်အထည်ဖော်ဆောင်ရွက်ရန် ငြင်းခမ်းပြီး ဧည့်သည်များအား ဂုဏ်ထူးဆောင်
 အဖြစ်ဖြင့်မြှင့်တင်ပေးရန်ကို တွေးချမ်းပြီး ဆောင်ရွက်ပါသည်။ ဧည့်သည်များအား ဂုဏ်ထူးဆောင်
 ဧည့်သည်များနှင့် တွေ့ဆုံရန်အတွက် ယခင်ကဲ့သို့ ငြင်းခမ်းပြီး ဧည့်သည်များအား ဂုဏ်ထူးဆောင်
 ဧည့်သည်များနှင့် တွေ့ဆုံရန်အတွက် ဆောင်ရွက်ရန် အထိရောက်စွာ လုပ်ဆောင်ခြင်းမည်ဖြစ်ပါသည်။

ဆုံးဖြတ်ချက်

- စီမံခန့်ခွဲမှုဆိုင်ရာ အထိရောက်မှုများကို အထိရောက်စွာ လုပ်ဆောင်ခြင်းမည်ဖြစ်
- ဧည့်သည်များနှင့် တွေ့ဆုံရန်အတွက် ယခင်ကဲ့သို့ ငြင်းခမ်းပြီး

ဆုံးဖြတ်ချက်

- အထိရောက်စွာ လုပ်ဆောင်ခြင်းမည်ဖြစ်
- ဆုံးဖြတ်ချက် ပြန်ကြားခြင်း

မြတ်ဗုဒ္ဓ

၄၃

၅၅

(ဧည့်သည်များနှင့် တွေ့ဆုံရန်အတွက်)

ဝေသာလီ



၁၄။ ကဏ္ဍအလိုက်ဦးစားပေးဖွံ့ဖြိုးရေးလုပ်ငန်းစဉ်များ

ဝဲဇ်ဘ်ကျွေးပေးခြင်း

နောက်ဆက်တွဲ (၄) ခြားနားသော အပိုင်းများအတွက် ဦးစားပေးဖွံ့ဖြိုးရေးလုပ်ငန်းစဉ် အနှစ်ချုပ်

မူရင်းသည် VPSC တွင်ထားရှိရပါမည်။ အခြားဌာနများနှင့် ညှိနှိုင်းရန်အတွက် မိတ္ထီနား TPIC သို့ပို့ရပါမည်။ MIS data အနေဖြင့် သွင်းရန်မလိုအပ်ပါ။

အဆင့်	လုပ်ငန်း	မည်သည့်ဦးစားပေးလဲ	ကျေးရာမှတာဝန်ခံသူ (သို့) အုပ်စု	ပြင်ပမှမည်သူ ထောက်ပံ့မလဲ	
အခြေခံအဆောက်အအုံ	၁	စာသင်ကျောင်း (အမျိုးကျွန်း) မျက်နှာကျက်ပြင်ဆင်	<input checked="" type="checkbox"/> ကျား <input checked="" type="checkbox"/> မ		ကုသလေယျာဉ် (၁၀၀၀ ခန့်)
	၂	KG ကျောင်းဆောက်လုပ်	<input checked="" type="checkbox"/> ကျား <input checked="" type="checkbox"/> မ		ကုသလေယျာဉ် (အတိအကျ)
	၃	စာသင်ကျောင်း ပျက်စီးစေခြင်း	<input checked="" type="checkbox"/> ကျား <input checked="" type="checkbox"/> မ		
	၄	ခရီးပေးခန်း	<input checked="" type="checkbox"/> ကျား <input checked="" type="checkbox"/> မ		
	၅	စက်ကုန်	<input checked="" type="checkbox"/> ကျား <input checked="" type="checkbox"/> မ		
	၆	ရွာတွင်းကျောက်ချွေကန်	<input checked="" type="checkbox"/> ကျား <input checked="" type="checkbox"/> မ		
	၇	ရေစိုက်ရေး	<input checked="" type="checkbox"/> ကျား <input checked="" type="checkbox"/> မ		
	၈		<input type="checkbox"/> ကျား <input type="checkbox"/> မ		
အသက်မွေးဝမ်းကျောင်းဖွံ့ဖြိုးရေး	၁	ရွေးချယ်ရေးနည်းစနစ်	<input checked="" type="checkbox"/> ကျား <input checked="" type="checkbox"/> မ		
	၂	စိုက်ပျိုးရေးနည်းစနစ်	<input checked="" type="checkbox"/> ကျား <input checked="" type="checkbox"/> မ		
	၃		<input type="checkbox"/> ကျား <input type="checkbox"/> မ		
	၄		<input type="checkbox"/> ကျား <input type="checkbox"/> မ		
	၅		<input type="checkbox"/> ကျား <input type="checkbox"/> မ		
	၆		<input type="checkbox"/> ကျား <input type="checkbox"/> မ		
	၇		<input type="checkbox"/> ကျား <input type="checkbox"/> မ		
	၈		<input type="checkbox"/> ကျား <input type="checkbox"/> မ		



ပထမအကြိမ်		ဒုတိယအကြိမ်		အခြား	
၀		<input type="checkbox"/>	ကျား	<input type="checkbox"/>	မ
၂		<input type="checkbox"/>	ကျား	<input type="checkbox"/>	မ
၃		<input type="checkbox"/>	ကျား	<input type="checkbox"/>	မ
၄		<input type="checkbox"/>	ကျား	<input type="checkbox"/>	မ
၅		<input type="checkbox"/>	ကျား	<input type="checkbox"/>	မ
၆		<input type="checkbox"/>	ကျား	<input type="checkbox"/>	မ
၇		<input type="checkbox"/>	ကျား	<input type="checkbox"/>	မ
၈		<input type="checkbox"/>	ကျား	<input type="checkbox"/>	မ
၀		<input type="checkbox"/>	ကျား	<input type="checkbox"/>	မ
၂		<input type="checkbox"/>	ကျား	<input type="checkbox"/>	မ
၃		<input type="checkbox"/>	ကျား	<input type="checkbox"/>	မ
၄		<input type="checkbox"/>	ကျား	<input type="checkbox"/>	မ
၅		<input type="checkbox"/>	ကျား	<input type="checkbox"/>	မ
၆		<input type="checkbox"/>	ကျား	<input type="checkbox"/>	မ
၇		<input type="checkbox"/>	ကျား	<input type="checkbox"/>	မ
၈		<input type="checkbox"/>	ကျား	<input type="checkbox"/>	မ
၀	အကယ်၍ အကျိုးရှိ	<input checked="" type="checkbox"/>	ကျား	<input checked="" type="checkbox"/>	မ
၂	စက်ဝင်ပေးရန်	<input checked="" type="checkbox"/>	ကျား	<input checked="" type="checkbox"/>	မ
၃	အခြားအကျိုးရှိ	<input checked="" type="checkbox"/>	ကျား	<input checked="" type="checkbox"/>	မ
၄		<input type="checkbox"/>	ကျား	<input type="checkbox"/>	မ
၅		<input type="checkbox"/>	ကျား	<input type="checkbox"/>	မ
၆		<input type="checkbox"/>	ကျား	<input type="checkbox"/>	မ
၇		<input type="checkbox"/>	ကျား	<input type="checkbox"/>	မ