

ပြည်ထောင်စုသမ္မတ မြန်မာနိုင်ငံတော် အစိုးရ
စိုက်ပျိုးရေး၊ မွေးမြူရေးနှင့် ဆည်မြောင်းဝန်ကြီးဌာန
ကျေးလက်ဒေသဖွံ့ဖြိုးတိုးတက်ရေးဦးစီးဌာန
ပျော်ဘွယ်မြို့နယ်



လူထုဗဟိုပြုစီမံကိန်း
National Community Driven Development Project
(NCDDP)



ကျေးရွာဖွံ့ဖြိုးရေးအစီအစဉ်
Village Development Plan (VDP)
ဝဲလောင်ကျေးရွာ၊ ကန်တဲကျေးရွာအုပ်စု



မာတိကာ

- ၁။ မြို့နယ်မြေပုံ
- ၂။ ကျေးရွာမြေပုံ(တည်နေရာ)
- ၃။ အုပ်စုတွင်ပါဝင်သောကျေးရွာများစာရင်း
- ၄။ ကျေးရွာအခြေခံအချက်အလက်များ (ကျေးရွာသမိုင်းကြောင်း)
- ၅။ လူထုပူးပေါင်းပါဝင်သော လူမှုဆန်းစစ်ခြင်းနှင့် အကဲဖြတ်ခြင်းလုပ်ငန်းစဉ်(PSA/PRA)အကျဉ်းချုပ်ဇယား
- ၆။ ကျေးရွာဖွံ့ဖြိုးရေးအစီအစဉ်အတွက်အသုံးပြုခဲ့သော PRA tools များနှင့်တစ်ခုချင်းစီအတွက် သုံးသပ် ချက်များ
- ၇။ ကော်မတီဝင်များရွေးချယ်ခြင်းနှင့်ကျေးရွာဖွံ့ဖြိုးရေးအစီအစဉ်ဆောင်ရွက်မှုမှတ်တမ်းခါတ်ပုံများ
- ၈။ ကျေးရွာအချက်အလက် (ပုံစံ-၁)
- ၉။ စီမံကိန်းစက်ဝန်းအချိန်ဇယား (ပုံစံ-၂)
- ၁၀။ ကျေးရွာဖွံ့ဖြိုးရေးဦးစားပေးအစီအစဉ် (ပုံစံ-၃)
- ၁၁။ အစည်းအဝေးမှတ်တမ်းများ
- ၁၂။ ကဏ္ဍအလိုက်ဦးစားပေးဖွံ့ဖြိုးရေးလုပ်ငန်းစဉ်များ



၁။ ဖျော်ဘွယ်မြို့နယ် အခြေပြမြေပုံ

ဖျော်ဘွယ်မြို့နယ်အခြေပြမြေပုံ

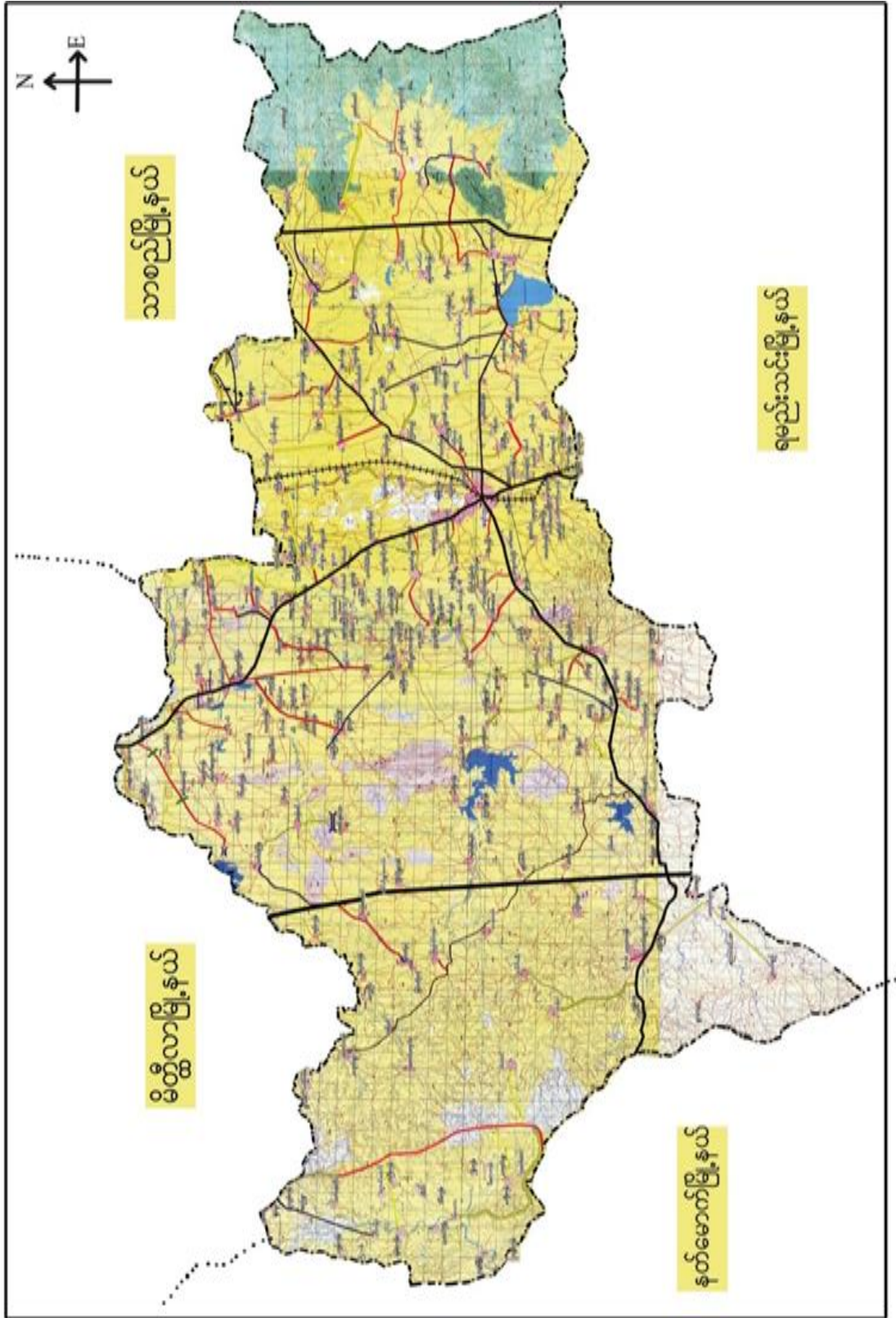



၃။ ကျေးရွာအုပ်စုတွင်ပါဝင်သော ကျေးရွာများ

၁။ ကန်တဲ ၂။ ဝဲလောင် ၃။ ပေါက်ကွဲနီး

၄။ ကျေးရွာ၏အခြေခံအချက်အလက်များ

ကျေးရွာသမိုင်းအကျဉ်း

ဝဲလောင်ကျေးရွာ (သမိုင်း)

ပျက်စွယ်ဖို့နယ် ကန်တဲအုပ်စု ဝဲလောင်ကျေးရွာသည် ပျက်စွယ်-နတ်မောင်လမ်းဖျံမြောက်ဘက် (၄) မိုင်ခန့်တွင် တည်ရှိပါသည်။ ဗီဒီယိုချေ (၃၀၄) မီတာနှင့် ဂျွန်းဂျေ (၁၅၃၁) ယောက်ဖြင့် ဖွဲ့စည်းနေထိုင်ကြပါသည်။ ဝဲလောင်ကျေးရွာ၏ အဓိကအသက်မွေးဝမ်းကြောင်းမှာ... မွေးမြူရေးနှင့် စိုက်ပျိုးရေး လုပ်ငန်းဖြစ်ပါသည်။

ဝဲလောင်ကျေးရွာ စတင် ဖွဲ့စည်းရာမှ... ဖြစ်ခြင်း ခရိုင် ကောင်စီအဖွဲ့နယ်မှ ဝဲလောင် မှ ကုန်သည် လူအများသည် နားလှည်းများဖြင့် ခရိုင်ထွက်ကြရာမှ ဗုဒ္ဓဘာသာ နေထိုင်ခဲ့ကြရာ မဖြစ်ဖြစ်ကြောင့် အဖိုး (၄) ဦးမှ ပေါက်ဖွဲ့လာသော ဥပဒေကို အောင်မြင်စွာ စုစည်းနေထိုင်သော ရွာပေး တစ်ရွာ မှ စတင်တည်ထောင်ခဲ့ကြောင်း သိရပါသည်။



- ထိခိုက်လွယ်သောအုပ်စုများလူဦးရေ (သက်ကြီး၊ မြေယာမဲ့၊ မသန်စွမ်းအုပ်စုများ)

သက်ကြီး	မြေယာမဲ့	မသန်စွမ်း
၁၅၇	ကျား (-)၊မ (-)	ကျား (-)၊မ (-)

- ကျေးရွာတွင်းရရှိနိုင်သော ဝန်ဆောင်မှုများ (ကျန်းမာရေးဆေးခန်း၊ စာသင်ကျောင်း)

ဆေးရုံ/ဆေးခန်း	စာသင်ကျောင်း	စာကြည့်တိုက်	မူကြိုကျောင်း	ဈေး
ရှိ	ရှိ	မရှိ	ရှိ	မရှိ

- ရွာသူရွာသားများ၏ အဓိကစီးပွားရေးလုပ်ငန်း (စိုက်ပျိုးမွေးမြူရေး၊ အခြားသီးနှံများ)

မွေးမြူရေး		စိုက်ပျိုးရေး		အခြား
နွားကြက်	ဝက်	ငရုတ်၊နမ်း	မြေပဲ၊ပဲစဉ်းငုံ	

- အဓိကရရှိနိုင်သောအရင်းအမြစ်များ

ကျောက်	သဲ	ကျောက်ဆွေး	ဂျင်းမြေ	အခြား
မရှိ	ရှိ	မရှိ	ရှိ	

- ကျေးရွာနှင့်သက်ဆိုင်သောအခြားအရင်းအမြစ်များ

သောက်သုံးရေရရှိနိုင်မှု	မြေလွတ် မြေရိုင်း	ဆည်ရေသောက်ဧရိယာ	အခြား
ရှိ	ရှိ	ရှိ	



၅	ကျားမရေးရာ# ၂ ပင့်ကူအိမ် ကွန်ယက် (Spider Web)	၁.၁၁.၂၀၁၉	အမျိုးသားများ နှင့် အမျိုးသမီးများ	၁၇	၁၃	၃၀	ကျေးရွာအတွင်းရှိအမျိုးသမီးများ၏ အခြေအနေကိုသိရှိစေရန်တန် နိုးတူအခွင့်အရေးရရှိမှု နှင့် မရရှိသည့် အကြောင်းအရင်း၊ ပညာရေးအတွက်ဆုံးဖြတ်ချ တ်ချက်ချခြင်း၊ အိမ်မှုကိစ္စဆောင်ရွက်မှု
၆	အဖွဲ့အစည်းချိတ် ဆက်ပုံ- ပင်းပုံစံ(Venn Diagram)	၁.၁၁.၂၀၁၉	ကျေးရွာအုပ် ချုပ်ရေးအဖွဲ့၊ ကျေးရွာ ဘဏ်/ ထောက်အဖွဲ့	၁၂	၁၇	၂၉	ကျေးရွာတွင်းရှိအဓိကအုပ်စုများ ၊အဖွဲ့အစည်းများတည်ရှိနေမှုကို ကိုသိရှိရန်၊ ၎င်းအဖွဲ့ အစည်းများအုပ်စုများ ဘေးဆက်စပ်နေမှုပူးပေါင်းဆောင်ရွ ဆောင်ရွက်မှုအားသိရှိနိုင်ရန်၊
၇	ပြဿနာသစ်ပင် (Problem Tree)	၉.၁၀.၂၀၁၈	အမျိုးသားများနှင့် အမျိုးသမီးများ	၅၀	၆၃	၁၁၃	ကျေးရွာဖွံ့ဖြိုးတိုးတက်မှု နောက်က ခြင်းအကြောင်းသိရှိ နိုင်ရန်
၈	ကျေးရွာ၏မျှော်မှန်းချ ်းချက်(၄)နှစ်စာ စာကျေးရွာဖွံ့ဖြိုးရေး ရေးအစီအစဉ်	၁.၁၁.၂၀၁၉	အမျိုးသားအုပ်စု၊အ မျိုးသမီးအုပ်စု၊လူင ယ်အုပ်စု၊ ရပ်မိရပ်ဖအုပ်စု	၁၇	၁၂	၂၉	ကျေးရွာသားများ၏ မဲပေးရွေးချယ်ထားသည့် ဖွံ့ဖြိုးတိုးတက်ရေးလုပ်ငန်းစဉ်များ ဘေးအားဦးစားပေးအလိုက်သတ်မှတ် ချက်



၆။ကျေးရွာဖွံ့ဖြိုးရေးအစီအစဉ်အတွက်အသုံးပြုခဲ့သော PRA Tools များနှင့်တစ်ခုချင်းစီအတွက်သုံးသပ်ချက်များ

၆.၁။ ကျေးရွာသယံဇာတပြမြေပုံ

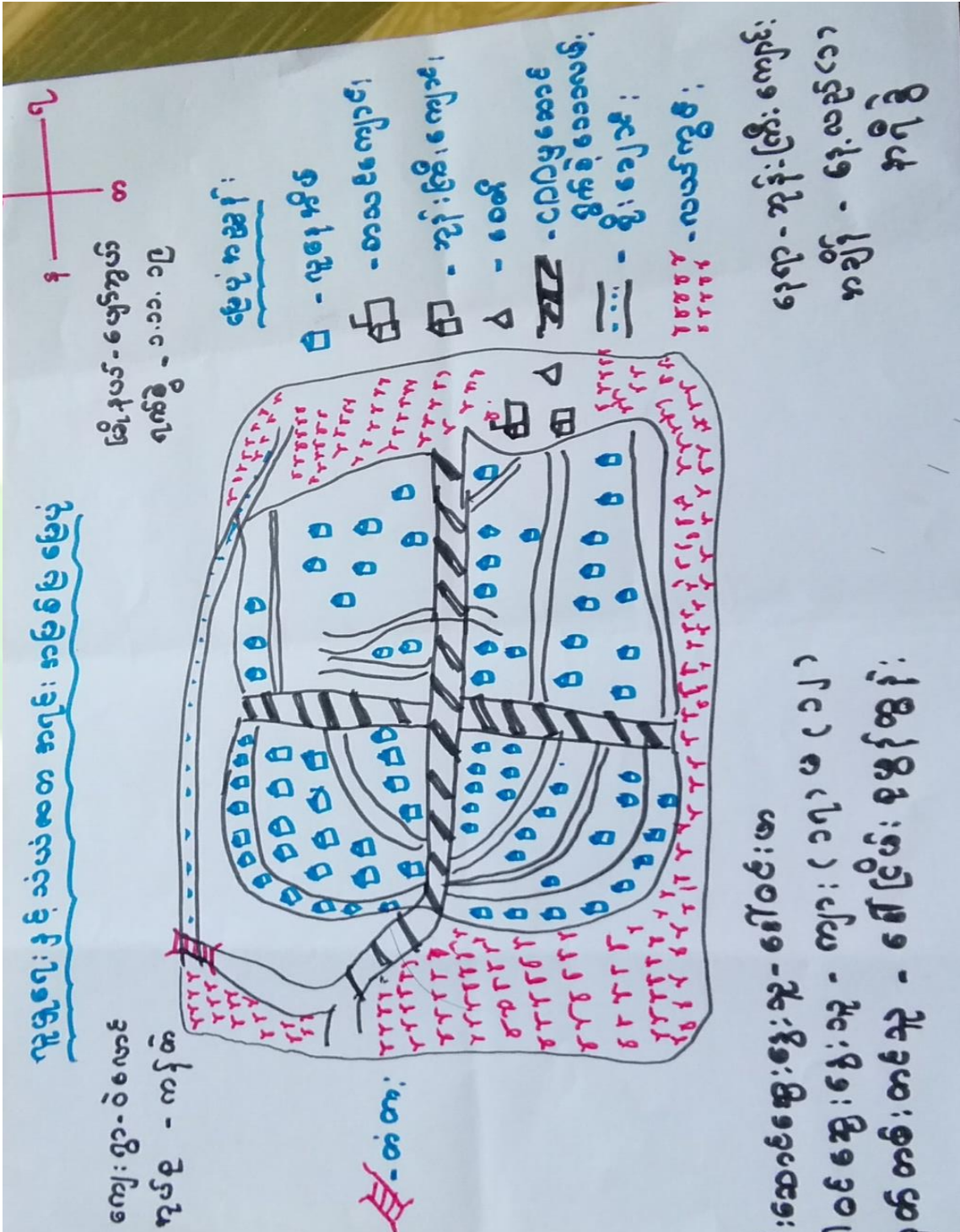



ကျေးရွာမြေပုံသုံးသပ်ချက်။

လူမှုရေး အခြေပြ သယံဇာတ အရင်းအမြစ်ပြုစေပုံ

ကျေးရွာ - ဝဲလောင်

အုတ်စု - ကန်တဲ

မြို့နယ် - ဖျော်ဘွယ်

ရက်စွဲ - ၁.၀၁.၂၀၁၉

ဆွေးနွေးခြင်းနှင့် ဆန်းစစ်ခြင်း

- ▷ ရွာတွင်နေထိုင်ကျသူများအားလုံး ဗုဒ္ဓဘာသာမြန်မာအယူဝါဒများဖြင့် ဖွဲ့စည်းကြပါသည်။
- ▷ လယ်ယာဧက များ ရေး(တောင်သူ) လုပ်ငန်းကို အဓိကထားလုပ်ကိုင်ကြပါသော်လည်း လယ်စွယ်သူများ သည့် အခြားဝေသများ (ကထူး၊ သပြေ၊ နိုင်ငံရပ်ခြားသို့) မိသားစုပြုလုပ်နေစေရန် အလုပ်ထွက် လုပ်ကြံပါ ဆင့်
- ▷ ကျေးရွာရှိ အိမ်ထောင်စုစုစုမေး (၃၉၇) အိမ်ပြုစေပြီး အမျိုးသမီး ဦးဆောင်သော အိမ်ထောင်စု (၅၀) အိမ်ရှိပါသည်။
- ▷ လူထု ဗဟိုပြုလုပ်ကိုင် စီမံအကဲခတ် ရယူပေးခြင်း မတည့်တာသော ရွာလယ်လမ်းဖွဲ့ခြင်း၊ ကြေးသွားလာရကဆင်လေ့လာပြီး ကျေးရွာကတွက် ကကျိုးများစေပါသည်။

ကျေးရွာ၏ လိုအပ်ချက်များမှာ

- ▷ မိုးတွင်းကာလတွင် ရေဝပ်၊ ရေအားများစွာ ကြောင်း ရေထုတ်ပြောင်းများ၊ ရေကျော်တံတားများနှင့် ရွာရှိ ကျန်ရှိလမ်းများ၊ အကျောက်ချောလမ်းများ၊ အပြစ်အဆိပ် မြှင့်တင်ခြင်း
- ▷ ရွာ၌ ဆက်လမ်းများ အား အဆင့်မြှင့်တင်ခြင်း
- ▷ ဆေးပေးခန်း၊ ကျန်းမာရေးဆရာများ လိုအပ်ခြင်း
- ▷ လျှပ်စစ်ဖိလင်းရေ



ပိုင်ဆိုင်မှုသုံးသပ်ခြင်း။

ပိုင်ဆိုင်မှု သုံးသပ်ခြင်း

ကျေးဇူး - ဝဲလောင်း

အုပ်စု - ကန်တို

- ငြိမ်းပင် - ပျော်အောင်

ရက်စွဲ - ၁.၁၁.၂၀၁၉

အေးအေးအေးအေး၊ နှစ်ဆန်းစစ်ခြင်း

- △ လှည့်၊ ခွာ၊ လယ်ကွက်စက်၊ ကောင်းမှုသုံးပစ္စည်းများ၊ ရွှေ၊ သစ်တောများ၊ နှစ်ဆန်းစစ်တို့ကို ကျွန်ုပ်တို့ သားတို့ က သုံးစွဲကြပြီး ကျွန်ုပ်တို့ သားတို့ က ထိန်းချုပ်ပေးကြပါသည်။
- △ ဒီး၊ အင်အားစက်တို့ကို ကျွန်ုပ်တို့ သားများ က သုံးစွဲကြပြီး ကျွန်ုပ်တို့ သားများ က ပင် ထိန်းချုပ်ကြပါသည်။
- △ ထင်၊ ဒီး ကို ကျွန်ုပ်တို့ သားများ က သုံးစွဲကြပြီး ကျွန်ုပ်တို့ သားများ က ထိန်းချုပ်ကြပါသည်။
- △ လယ်ကွက်၊ နှစ်၊ ပင်ကွက် များ ကို ကျွန်ုပ်တို့ သားများ နှစ် ကျွန်ုပ်တို့ သားများ က သုံးစွဲကြပြီး ကျွန်ုပ်တို့ သားများ က ထိန်းချုပ်ကြပါသည်။
- △ သီးနှံများ၊ ရေကွက်၊ နှစ် ဆိုင်ကယ်တို့ကို ကျွန်ုပ်တို့ သားများ နှစ် ကျွန်ုပ်တို့ သားတို့ က သုံးစွဲကြပြီး ကျွန်ုပ်တို့ သားများ နှစ် ကျွန်ုပ်တို့ သားတို့ က ပင် မြန် လည် ထိန်းချုပ် ကြပါသည်။



၆.၃။ ကျေးရွာ၏လူမှုစီးပွားအဆင့်သတ်မှတ်ခြင်း။ (Wealth Ranking)

ဥစ္စာဝန်ကြွယ်ဝမှုအဆင့်သတ်မှတ်ခြင်း

ကျေးရွာ - ဝဲလောင်
 အုပ်စု - ကန်တဲ

မြို့နယ် - ပျော်သွယ်
 ရက်စွဲ - ၁.၁၁.၁၉

အမျိုးအစား	သတ်မှတ်ချက်များ	မှတ်ထောင်စု	ရာခိုင်နှုန်း
ချင်းသာ	တိုက်ခိုက်၊ ကား၊ လယ်ကေ၊ ဝတ်စုံ၊ အထက်ထွန်စက်၊ TV၊ ခွား (၁၀) ကောင်၊ ဆိုင်ကယ်၊ ရေခဲပိတ်၊ တက္ကသိုလ်ထိထား၊ ခွိုင်မှု	၆၇	၁၇%
အလယ်အလတ်	သွပ်ထိုး၊ ခွင်ထပ်ခိုက်၊ ဆိုင်ကယ်၊ လယ်(၅)ကေ၊ TV၊ ပုန်၊ ကြက်၊ ဝက်၊ အထက်တန်းထိထား၊ ခွိုင်၊ ခွား (၅) ကောင်	၂၇၀	၆၈%
ခွင်းပါး	ထရုံ၊ ခြေစိုက်၊ ကြက်၊ လက်လှုပ်လက်စား	၄၄	၁၁%
အလွန်ခွင်းပါး	ခြေယာမရှိ၊ လက်လှုပ်လက်စား၊ ကြက်၊ ကျမန်း	၁၆	၄%
စုစုပေါင်း	စုစုပေါင်း		



ဥစ္စာဓနကြွယ်ဝမှုသုံးသပ်ချက်။

ဥစ္စာဓနကြွယ်ဝမှုကဆင့်သတ်မှတ်ခြင်း

ကျေးဇူး - ဝဲလောင်

ဖြိုနုပင် - ဖျော်အွယ်

ကုန်စုံ - ကန်ထဲ

ရက်စွဲ - ၁.၁၁.၂၀၁၉

ဆွေးနွေးခြင်းနှင့်ဆန်းစစ်ခြင်း

- ▲ ချမ်းသာသောအိမ်ထောင်စုမှာ <၆၇> အိမ်ရာခိုင်နှုန်းမှာ <၁၇% > ဖြစ်ပါသည်။
- ▲ ကလေးအရေအတွက် အိမ်ထောင်စုမှာ <၂၅၀ > အိမ်ရှိ၍ ရာခိုင်နှုန်းမှာ <၆၈% > ဖြစ်ပါသည်။
- ▲ နွမ်းပါးသော အိမ်ထောင်စုမှာ < ၄၄ > အိမ်ရှိ၍ ရာခိုင်နှုန်းမှာ <၁၁% > ဖြစ်ပါသည်။
- ▲ ကမ္ဘာ့နွမ်းပါးသော အိမ်ထောင်စုမှာ <၁၆> အိမ်ရှိ၍ ရာခိုင်နှုန်းမှာ < ၄ % > ဖြစ်ပါသည်။
- ▲ လူထုဗဟိုပြုစီမံကိန်းကြောင့် ကလေးအရေအတွက် အလယ်အလတ် ဖြစ်လာခြင်းကြောင့် နွမ်းပါးမှုမှာ ယခင်နှစ်များထက် လျော့နည်းလာခြင်း ဖြစ်ပါသည်။
- ▲ နွမ်းပါးသူများ ပါဝင်လုပ်ကိုင်နိုင်သော လုပ်ငန်းများကို ဆောင်ရွက်လုပ်ကိုင်ခြင်းကြောင့် ဝင်ငွေများ ရရှိလာနိုင်ပါသည်။



ရာသီခွင် ဗြဟ္မစိန်

ကျေးဇူး - ဝဲလောင်

မြို့နယ် - ပျော်ဘွယ်

ကုန်စုံ - ကန်တီ

ရက်စွဲ - ၁. ၁၁. ၁၉

ဆွေးနွေးခြင်း ဖွင့်ဆန်းစစ်ခြင်း

၁ လယ်ယာစိုက်ပျိုးရေးကို အဓိကထားလုပ်ဆောင်ကြပါသည်။
စိုက်ပျိုးရေး သီးနှံများ အနေဖြင့် < ငရုတ်၊ ခွမ်း၊ ယဲ၊ မြေပဲ၊ မြောင်း၊
တို့ကို အဓိကထား စိုက်ပျိုးကြပါသည်။

၂ ဝါဆို၊ သီတင်းကျွတ်၊ တန်ဆောင်မုန်း၊ ဒုတိယတော်လှယ်၊ တွင်
ရာသီဥတုကောင်းမွန်သောကြောင့် အများစုကျန်းမာရေးကောင်းမွန်
ပြီး ကျန်လများတွင် ရာသီဥတုကောင်းကွယ်ကြောင့် ရွာလူထု၏
ကျန်းမာရေးအခြေအနေမှာ အသင့်အတင့်ရှိပါသည်။

၃ တန်ခူး၊ ကဆုန်၊ ဒုလ္လဘ၊ ဝါဆို၊ ဝါခေါင်၊ ဒုတိယတော်၊ ဖြာသို့၊ တဖို့တွဲလများ
တွင် သီးနှံပျက်စီးခြင်း ဖြစ်သောကြောင့် အလုပ်အကိုင်အခွင့်အလမ်း
ကောင်းမွန်၍ ကျန်လများတွင် အလုပ်အကိုင်အခွင့်အလမ်း အသင့်အတင့်ရှိပါသည်။

၄ တန်ခူး၊ ကဆုန်၊ ဝါဆို၊ သီတင်းကျွတ်၊ တန်ဆောင်မုန်း၊ တပေါင်းလများ
တွင် ရာသီဥတုကောင်းမွန်၍ ကျန်လများတွင် ရာသီဥတုကောင်းမွန်ပါ။

၅ တော်သလင်း၊ သီတင်းကျွတ်၊ ဖြာသို့၊ တဖို့တွဲ၊ တပေါင်းလများသည်
သီးနှံပေါ်၍ ဖြစ်သောကြောင့် ဝင်ငွေများ၊ မြီး၊ ထွက်ငွေလည်း
များပါသည်။ ကျန်လများတွင် ဝင်ငွေအတင့်အသင့်ရှိပြီး
ထွက်ငွေလည်း အတင့်အသင့်ရှိပါသည်။



သုံးသပ်ချက်

မင်းပျံ့ကပွဲ၊ ကစည်း၊ ဒွန်၊ ချိတ်ဆက်ဖွဲ့ပြ မြေပုံ

ကျေးရွာ - ကန်တီ

မြို့နယ် - ပေတံဆွယ်

ကုန်ပစ္စည်း - ကန်တီ

ရက်စွဲ - ၈.၁၁.၁၉

ဆွေးနွေးခြင်း၊ ဒွန်၊ ဆန်း၊ ဝန်ခြင်း

- △ ဂေါ်ပက ကပွဲ၊ နာယက၊ ဆန်၊ ချိတ်ဆက်ဆောင်၊ ပရဟိတလူပုဂ္ဂိုလ်များ၊ ကပွဲ၊ များ၊ လူထုဝေဖို့ ဖြစ်ပုံ ကိန်း၊ ကော် မတီကပွဲ၊ တို့၊ သည် ကျေးရွာလူထု ဒွန် ကမိက ချိတ်ဆက်ဆောင်သော ကျေးရွာ ကပွဲ၊ ဒွန်၊ ဤ ကပွဲ၊ ကစည်း၊ များ ဖြစ်ပါသည်။
- △ ကာလဆား၊ ကပွဲ၊ ကပွဲ၊ ဘေး၊ ရေး၊ ရာ၊ မီး၊ သတ်တပ် ဖွဲ့၊ များ၊ သည် လည်၊ ကျေးရွာလူထု ဒွန်၊ ချိတ်ဆက် ဖွဲ့၊ ဤသော ကပွဲ၊ များ၊ ဖြစ်ပါသည်။
- △ လူထုဝေဖို့ ဖြစ်ပုံ ကိန်း၊ ကပွဲ၊ သည် ကျေးရွာ၏ ပွဲ၊ ဖြိုး၊ ရေး၊ ဖျတ်၊ များ၊ ကို လုပ် ဆောင်ပေး၊ ရှေ့သော ကျေးရွာ ဒွန်၊ ချိတ်ဆက် ဖွဲ့၊ ဤသော ကမိက ကျသော ကပွဲ၊ ကစည်း၊ ဖြစ်ပါသည်။
- △ ဆေးရုံ၊ ဆေး၊ ဝန်၊ နိုက်ပျိုး၊ ရေး၊ ဘက်၊ ပညာရေး၊ ကျောင်း၊ များ၊ ကုန်ချပ်ရေး၊ များ၊ ရုံးတို့၊ သည် လည်၊ ကျေးရွာလူထု ကမိက ကျသော ကပွဲ၊ ကစည်း၊ များ၊ ဖြစ်ပါသည်။
- △ သပတိယမ၊ လ.ဝ.က၊ မဘသ၊ TN၊ ပရဟိတ၊ မေတာ၊ ကော်၊ နာရေး၊ ကူညီ ဖွဲ့၊ ကသင်း၊ ကပွဲ၊ များ၊ ဒွန်၊ လည်၊ ချိတ်ဆက် ဖွဲ့၊ ဤပါသည်။
- △ ရဲ့ဝန်၊ မီး၊ သတ် တို့၊ သည် လည်၊ ကျေးရွာ ဒွန်၊ ကစည်း၊ လယ် သာ ချိတ်ဆက် ဖွဲ့၊ ဤပါသည်။



ဦးစားပေး အဆင့်သတ်မှတ်ခြင်း

ကျေးဇူး - ဝိကောဇ်
အုတ်စု - ကန်ဝင်

ဒြို-နယ် - ရွှေဘိုတိုင်း
ရက်စွဲ - ၉.၁၀.၂၀၁၈

အဆင့်သတ်မှတ်ချက်	ဖွံ့ဖြိုးတိုးတက်ရေးကော်မရှင်းများ	အဆိုပြုသူ	မဲအရေအတွက်
၁။	ပြိုင်ပွဲအောင်မြင်သူများ အားပေးခြင်း	က+မ	၇၀၀
၂။	ကျွမ်းကျင်ဆိုင်ရာကျွမ်းကျင်သူများ အားပေးခြင်း	က+မ	၁၀၇
၄။	ကျွမ်းကျင်ဆိုင်ရာကျွမ်းကျင်သူများ အားပေးခြင်း	က+မ	၇၆
၃။	ဆေးပေးရန် တစ်ဆင့် ခြင်း	က+မ	၈၈



၇။ ကော်မတီဝင်များရွေးချယ်ခြင်းနှင့်ကျေးရွာဖွံ့ဖြိုးရေးအစီအစဉ်ဆောင်ရွက်မှုမှတ်တမ်းဓါတ်ပုံများ



စီမံကိန်းမိတ်ဆက်အစည်းအဝေးမှတ်တမ်းဓါတ်ပုံ



အမျိုးသမီးများပင့်ကူအိမ်ကွန်ယက်ရေးဆွဲနေစဉ်မှတ်တမ်းဓါတ်ပုံ



ကျေးရွာဖွံ့ဖြိုးရေးဦးစားဦးစီးဌာနပေးပို့ပေးရန်တန်းစီနေကြစဉ်



ကျေးရွာလုပ်ငန်းခွဲအတွက်အခက်အခဲများဖော်ထုတ်ဆွေးနွေးစဉ်



၇။ ကော်မတီဝင်များစာရင်း

ကျေးရွာစီမံကိန်းအထောက်အကူပြုကော်မတီ စာရင်းများ			
ကျေးရွာ- ဝဲလောင်			အုပ်စု- ကန်တဲ
စဉ်	အမည်	ကျား/မ	ရာထူး
၁	ဦး ချစ်ရွှေ :	ကျား	စေတနာ့ဝန်ထမ်း
၂	ဒေါ်ရွှေမြိုင်	မ	စေတနာ့ဝန်ထမ်း
၃	ဦးဝေလွင်	ကျား	စီထောက်ဥက္ကဋ္ဌ
၄	ဒေါ်ခင်ဖြူ	မ	စီထောက်ဥက္ကဋ္ဌ
၅	ဒေါ်ဝင်းမာ	မ	ဝယ်ယူရေးဆပ်ကော်မတီဥက္ကဋ္ဌ
၆	ဦးစိုးဝင်း	ကျား	ဝယ်ယူရေးဆပ်ကော်မတီ
၇	ဦးဆယ်ဖြူ	မ	ဝယ်ယူရေးဆပ်ကော်မတီ
၈	ဒေါ်ဂျမ်းပုံ	မ	စောင့်ကြည့်ကြီးကြပ်ရေးဆပ်ကော်မတီဥက္ကဋ္ဌ
၉	ဦးညီစင်	ကျား	စောင့်ကြည့်ကြီးကြပ်ရေးဆပ်ကော်မတီ
၁၀	ဒေါ်တင်စော	မ	စောင့်ကြည့်ကြီးကြပ်ရေးဆပ်ကော်မတီ
၁၁	ဒေါ်ဖြူတင်	မ	လည်ပတ်ထိန်းသိမ်းရေးဆပ်ကော်မတီဥက္ကဋ္ဌ
၁၂	ဦးထွန်းဝင်း	ကျား	လည်ပတ်ထိန်းသိမ်းရေးဆပ်ကော်မတီ
၁၃	ဒေါ်နှင်းပူ	မ	လည်ပတ်ထိန်းသိမ်းရေးဆပ်ကော်မတီ
၁၄	ဦးမြင့်စော	ကျား	ကျေးရွာငွေစာရင်းကိုင်
၁၅	ဦးကျော်ငြိမ်း	ကျား	ဝေဖန်အကြံပြုတိုင်ကြားချက်ဖြေရှင်းရေးအဖွဲ့
၁၆	ဒေါ်ပေါ	မ	ဝေဖန်အကြံပြုတိုင်ကြားချက်ဖြေရှင်းရေးအဖွဲ့
၁၇			
၁၈			
၁၉			
၂၀			
၂၁			
၂၂			
၂၃			
၂၄			
၂၅			



၈။ ကျေးရွာအခြေခံအချက်အလက်များ (ပုံစံ-၁)

စီမံကိန်း ပထမနှစ် ဝက်ဂန်း

ပုံစံ - ၈ - ၁ ကျေးရွာအခြေခံအချက်အလက်များ (Form PC 1)

လမ်းညွှန်ချက်၊ ကျေးရွာတစ်ရွာသို့ ပထမဆုံးမိတ်ဆက်ရေး သွားရောက်သောအခါ လူထုစည်းရုံးရေးမှူးသည် ကျေးရွာ ခေါင်းဆောင်များအား ကျေးရွာအချက်အလက်များကို မေတ္တာရပ်ခံ၍ တောင်းခံရသည်။ ဤအချက်အလက်များကို စီမံကိန်း မိတ်ဆက်အစည်းဝေးမတိုင်မီတောင်းခံရမည်။ စီမံကိန်းမိတ်ဆက်အစည်းဝေးတွင် လူထုစည်းရုံးရေးမှူးသည် ဤအချက်အလက် များအား စစ်ဆေးပြီး မှန်ကန်အောင်ပြုလုပ်ရမည်။ ပြီးနောက်တွင် လူထုစည်းရုံးရေးမှူးမှ သတင်းအချက်အလက်ထံသို့ Tablets မှ တဆင့် ဖြည့်သွင်းရမည်။

ကျေးရွာခေါင်းဆောင် အမည် ဦးအေးဇွဲ	ကျေးရွာခေါင်းဆောင်၏ ဖုန်းနံပါတ် ၀၇၄၄၃၅၇၆၇၃	လူထုစည်းရုံးရေးမှူး၏ အမည် ဦးစွဲလင်းထွန်း
ပြည်နယ်၊တိုင်းဒေသကြီး၊ မြို့နယ် ပဲခူး၊ မြို့နယ်	ကျေးရွာအုပ်စု ကျွန်းကျယ်	ကျေးရွာ ပိတောက်

က။ လူဦးရေ

လူမျိုးစု	အိမ်ထောင်စုအရေအတွက်	ကိုးကွယ်သည့်ဘာသာ	အိမ်ထောင်စုအရေအတွက်
လူမျိုးစု (၁) - အာ	၃၈၄	ဘာသာ (၁) - ဗုဒ္ဓဘာသာ	၃၈၄
လူမျိုးစု (၂) -----		ဘာသာ (၂) -----	
လူမျိုးစု (၃) -----		ဘာသာ (၃) -----	
လူမျိုးစုရော -----		ဘာသာရော -----	
အခြား	အရေအတွက်		
မသန်စွမ်းသူများ	၂၅		
သက်ကြီးရွယ်အိုများ (၆၅ နှစ် နှင့် အထက်)	၁၈၀		
စစ်ဘေးရှောင်	-		

	အမျိုးသား (အရေအတွက်)	အမျိုးသမီး (အရေအတွက်)
လူဦးရေ		
လူမျိုးစု (၁) - အာ	၂၆၅	၂၆၄
လူမျိုးစု (၂) -----		
လူမျိုးစု (၃) -----		
အခြား		
အိမ်ထောင်စုဦးစီး	၃၃၁	၅၃

(ခ) အခြေခံအထောက်အအံ့ အသုံးအဆောင်များ

စာသင်ကျောင်း	အမှတ် ခြံပိ	ကျန်းမာရေး	အမှတ် ခြံပိ	ဘာသာရေး အထောက် အအံ့များ	အမှတ် ခြံပိ



အထက်တန်းကျောင်း	<input type="checkbox"/>	ဆေးရုံ	<input type="checkbox"/>	စေတီ	<input checked="" type="checkbox"/>
အလယ်တန်းကျောင်း	<input type="checkbox"/>	ကျန်းမာရေးဌာန	<input type="checkbox"/>	ဘုန်းကြီးကျောင်း	<input checked="" type="checkbox"/>
မူလတန်းကျောင်း	<input type="checkbox"/>	ကျန်းမာရေးဌာနခွဲ	<input type="checkbox"/>	ဟိန္ဒူဘုရားကျောင်း	<input type="checkbox"/>
မူကြိုကျောင်း	<input type="checkbox"/>	ဆေးပေးခန်း	<input type="checkbox"/>	ခရစ်ယာန်ကျောင်း	<input type="checkbox"/>
အခြား	<input type="checkbox"/>	အခြား	<input type="checkbox"/>	ဗလီ	<input type="checkbox"/>
				အခြား	<input type="checkbox"/>
မှတ်ချက် ကျန်းမာရေး ဓာတ်ချက်		မှတ်ချက်		မှတ်ချက်	

(ဂ) ကျွမ်းကျင်သူများမှတ်တမ်း (ကျေးရွာတွင်နေထိုင်သော သို့မဟုတ် တခြားရွာမှလာရောက်သော ကျွမ်းကျင်သူများ)

(၁) စာသင်ကျောင်း			(၂) ကျန်းမာရေး			(၃) လက်မှုပညာရှင်		
	ရွာတွင်နေထိုင်သူ	အခြားရွာမှလာသူ		ရွာတွင်နေထိုင်သူ	အခြားရွာမှလာသူ		ရွာတွင်နေထိုင်သူ	အခြားရွာမှလာသူ
မူလတန်းပြဆရာ/မ	<input checked="" type="checkbox"/>	<input checked="" type="checkbox"/>	ဆရာဝန်	<input type="checkbox"/>	<input type="checkbox"/>	လက်သမား	<input checked="" type="checkbox"/>	<input checked="" type="checkbox"/>
အထက်တန်းပြဆရာ/မ	<input type="checkbox"/>	<input type="checkbox"/>	လက်ထောက်ကျန်းမာရေးမှူး	<input type="checkbox"/>	<input type="checkbox"/>	ပန်းရံ	<input checked="" type="checkbox"/>	<input checked="" type="checkbox"/>
အလယ်တန်းပြဆရာ/မ	<input checked="" type="checkbox"/>	<input checked="" type="checkbox"/>	အမျိုးသမီးကျန်းမာရေးဆရာမ	<input type="checkbox"/>	<input type="checkbox"/>	လျှပ်စစ်ကျွမ်းကျင်ပီးသမား	<input type="checkbox"/>	<input type="checkbox"/>
မူကြိုဆရာ/မ	<input type="checkbox"/>	<input type="checkbox"/>	သားဖွားဆရာမ	<input type="checkbox"/>	<input type="checkbox"/>	ရေပိုက်သွယ်သူ	<input type="checkbox"/>	<input type="checkbox"/>
အခြား	<input type="checkbox"/>	<input type="checkbox"/>	ပြည်သူ့ကျန်းမာရေးလုပ်သား	<input type="checkbox"/>	<input type="checkbox"/>	စက်ပြင်ဆရာ	<input type="checkbox"/>	<input type="checkbox"/>
မှတ်ချက်			မှတ်ချက်			မှတ်ချက်		

(ဃ) ကျေးရွာသို့ ရောက်ရှိနိုင်သည့် လမ်းအခြေအနေ / ကျေးရွာတစ်ရွာသည် ၎င်း၏ ကျေးရွာအုပ်စုနှင့် ဆက်သွယ်ထားသော လမ်းအခြေအနေ (အောက်ပါတို့ကို ဝိုင်းပါ)

ကျောက်ကြမ်းလမ်း: ကတ္တရာလမ်း: ကွန်ကရစ်လမ်း: မော်တော်ဆိုင်ကယ်လမ်း:
 ကျောက်ခင်းလမ်း: မြေသားလမ်း: လူသွားလမ်း: အခြား: ဗျာဒိတ်လမ်း

(င) ကျေးရွာဖွံ့ဖြိုးမှုစီမံချက်

- (၁) လူထုပတ်ဝန်းကျင်ထိခိုက်မှုမရှိစေရန် ဤကျေးရွာတွင်ကျေးရွာဖွံ့ဖြိုးမှုစီမံချက်ရှိခဲ့ပါသလား? ပိုင်းပါ
ရှိပါသည်/မရှိပါ/မသိပါ
- (၂) ရှိခဲ့ပါလျှင် ဤစီမံချက်ကို မည်သည့် ခုနှစ်တွင်ပြင်ဆင်ခဲ့ပါသနည်း? နစ် ၂၀၁၃/မသိပါ
ပြုခဲ့ပါသည်/မပြုခဲ့ပါ/မသိပါ
- (၃) ဤစီမံချက်ကို မြို့နယ်မှအတည်ပြုခဲ့ပါသလား?

(စ) ခရီးအကွာအဝေး

- (၁) ဤကျေးရွာ၏ပတ်ဝန်းကျင်မှ ၎င်းကျေးရွာအုပ်စု၏ပတ်ဝန်းကျင်မှ ခရီးခိုင်းမည်မျှကွာဝေးသနည်း? ခိုင်း ၁.၅/မသိပါ
- (၂) ဤကျေးရွာမှ ၎င်းကျေးရွာအုပ်စု၏ပတ်ဝန်းကျင်မှ သွားလာရာတွင်ကြာမြင့်သည့်အချိန်

ခြောက်သွေ့ရာသီတွင်ကြာချိန်: ၀:၅၀ မိနစ် ထောက်လှမ်း/မော်တော်ဆိုင်ကယ်/ခြေလျင်/လား/မော်တော်ဘုတ်/
 အခြား: ဗျာဒိတ်
 မိုးရာသီတွင်ကြာချိန်: ၁:၀၀ မိနစ် ထောက်လှမ်း/မော်တော်ဆိုင်ကယ်/ခြေလျင်/လား/မော်တော်ဘုတ်/
 အခြား: ဗျာဒိတ်



(ဆ) ပတ်ဝန်းကျင်ဆိုင်ရာ သဘာဝဘေးအန္တရာယ်

ဤကျေးရွာတွင် ရေကြီးခြင်းကိုသို့ သဘာဝဘေးအန္တရာယ်ကျရောက်ဖူးခြင်း ရှိပါသလား။

မရှိပါ ရှိပါသည် ရှိလျှင်ဖော်ပြပါ -----

(ဇ) ကျေးရွာတွင် ဖွဲ့စည်းထားသော အဖွဲ့အစည်းများ

လူထုဗဟိုပြုစီမံကိန်းမတိုင်မီ ဤကျေးရွာတွင် ကျေးရွာဖွံ့ဖြိုးရေးအတွက် အစိုးရ (သို့) ရွာသားများကိုယ်တိုင်(သို့) စီမံကိန်းတစ်ခုခုမှ ဖွဲ့စည်းထားသည့် အဖွဲ့အစည်းများရှိပါသလား။

(၁) ----- ဇ.ဝ.အ.စ.ဖွဲ့ -----

(၂) ----- ပြည်ထောင်စု -----

(ဈ) အထွေထွေအုပ်ချုပ်ရေး ဦးစီးဌာန (GAD) မှ မှတ်တမ်းတင်ထားခြင်း

ဤကျေးရွာသည် အထွေထွေအုပ်ချုပ်ရေး ဦးစီးဌာန (GAD) မှ မှတ်တမ်းတင်ထားမှု ရှိပါသလား။

မရှိပါ ရှိပါသည်

ကျေးရွာခေါင်းဆောင်

အမည် ဖြူဖြူ

လက်မှတ်

နေ့စွဲ ၂၉-၁-၂၀၁၇

လူထုစည်းရုံးရေးမှူး

အမည် အောင်အောင်

လက်မှတ်

နေ့စွဲ ၂၉-၁-၂၀၁၇

အောင်အောင်



စီမံကိန်း ဒုတိယနှစ် စက်ဝန်း

ပုံစံ - ၈ - ၁ ကျေးရွာအခြေခံအချက်အလက်များ (Form PC 1)

လမ်းညွှန်ချက်၊ ကျေးရွာတစ်ရွာသို့ ပထမဆုံးမိတ်ဆက်ခရီး သွားရောက်သောအခါ လူထုစည်းရုံးရေးမှူးသည် ကျေးရွာ ခေါင်းဆောင်များအား ကျေးရွာအချက်အလက်များကို မေတ္တာရပ်ခံ၍ တောင်းခံရမည်။ ဤအချက်အလက်များကို စီမံကိန်း မိတ်ဆက်အစည်းဝေးမတိုင်မီတောင်းခံရမည်။ စီမံကိန်းမိတ်ဆက်အစည်းဝေးတွင် လူထုစည်းရုံးရေးမှူးသည် ဤအချက်အလက် များအား စစ်ဆေးပြီး မှန်ကန်အောင်ပြုလုပ်ရမည်။ ပြီးနောက်တွင် လူထုစည်းရုံးရေးမှူးမှ သတင်းအချက်အလက်ထဲသို့ Tablets မှ တစ်ဆင့် ဖြည့်သွင်းရမည်။

ကျေးရွာခေါင်းဆောင် အမည် ဦးဇော်အောင်	ကျေးရွာခေါင်းဆောင်၏ ဖုန်းနံပါတ် ၀၉-၄၆၅၅၂၂၆၂၅	လူထုစည်းရုံးရေးမှူး၏ အမည် ဦးအောင်လင်း
ပြည်နယ်/တိုင်းဒေသကြီး အွှာပေး	မြို့နယ် ဟော်ဘွယ်	ကျေးရွာအုပ်စု ကိုယ်စား ကျေးရွာ ၁ ဟောင်

က။ လူဦးရေ

လူမျိုးစု	အိမ်ထောင်စုအရေအတွက်	ကိုးကွယ်သည့်ဘာသာ	အိမ်ထောင်စုအရေအတွက်
လူမျိုးစု (၁) ဗမာ	၃၈၁	ဘာသာ (၁) ဗုဒ္ဓ	၃၈၁
လူမျိုးစု (၂) -----		ဘာသာ (၂) -----	
လူမျိုးစု (၃) -----		ဘာသာ (၃) -----	
လူမျိုးစုရော -----		ဘာသာရော -----	
အခြား	အရေအတွက်		
မသန်စွမ်းသူများ	၁၉		
သက်ကြီးရွယ်အိုများ (၆၅ နှစ် နှင့် အထက်)	၁၉၀		
စစ်ဘေးရှောင်			

	အမျိုးသား (အရေအတွက်)	အမျိုးသမီး (အရေအတွက်)
လူဦးရေ	၈၂၃	၈၃၃
လူမျိုးစု (၁) -----		
လူမျိုးစု (၂) -----		
လူမျိုးစု (၃) -----		
အခြား		
အိမ်ထောင်ဦးစီး	၃၃၅	၄၄

(ခ) အခြေခံအဆောက်အအုံ အသုံးအဆောင်များ

စာသင်ကျောင်း	အမှတ် ခြံစံပါ	ကျန်းမာရေး	အမှတ် ခြံစံပါ	ဘာသာရေး အဆောက် အအုံများ	အမှတ် ခြံစံပါ
--------------	------------------	------------	------------------	----------------------------	------------------



အထက်တန်းကျောင်း	<input type="checkbox"/>	ဆေးရုံ	<input type="checkbox"/>	စေတီ	<input checked="" type="checkbox"/>
အလယ်တန်းကျောင်း	<input checked="" type="checkbox"/>	ကျန်းမာရေးဌာန	<input type="checkbox"/>	ဘုန်းကြီးကျောင်း	<input checked="" type="checkbox"/>
မူလတန်းကျောင်း	<input type="checkbox"/>	ကျန်းမာရေးဌာနခွဲ	<input type="checkbox"/>	ဟိန္ဒူဘုရားကျောင်း	<input type="checkbox"/>
မူကြိုကျောင်း	<input type="checkbox"/>	ဆေးပေးခန်း	<input type="checkbox"/>	ခရစ်ယာန်ကျောင်း	<input type="checkbox"/>
အခြား	<input type="checkbox"/>	အခြား	<input type="checkbox"/>	ဗလီ	<input type="checkbox"/>
				အခြား	<input type="checkbox"/>
မှတ်ချက်		မှတ်ချက်		မှတ်ချက်	

(ဂ) ကျွမ်းကျင်သူများမှတ်တမ်း (ကျေးရွာတွင်နေထိုင်သော သို့မဟုတ် တခြားရွာမှလာရောက်သော ကျွမ်းကျင်သူများ)

(၁) စာသင်ကျောင်း			(၂) ကျန်းမာရေး			(၃) လက်မှုပညာရှင်		
	ရွာတွင်နေထိုင်သူ	အခြားရွာမှလာသူ		ရွာတွင်နေထိုင်သူ	အခြားရွာမှလာသူ		ရွာတွင်နေထိုင်သူ	အခြားရွာမှလာသူ
မူလတန်းပြဆရာ/မ	<input checked="" type="checkbox"/>	<input checked="" type="checkbox"/>	ဆရာဝန်	<input type="checkbox"/>	<input type="checkbox"/>	လက်သမား	<input checked="" type="checkbox"/>	<input checked="" type="checkbox"/>
အထက်တန်းပြဆရာ/မ	<input type="checkbox"/>	<input type="checkbox"/>	လက်ထောက်ကျန်းမာရေးမှူး	<input type="checkbox"/>	<input type="checkbox"/>	ပန်းရံ	<input checked="" type="checkbox"/>	<input checked="" type="checkbox"/>
အလယ်တန်းပြဆရာ/မ	<input checked="" type="checkbox"/>	<input checked="" type="checkbox"/>	အမျိုးသမီးကျန်းမာရေးဆရာမ	<input type="checkbox"/>	<input type="checkbox"/>	လျှပ်စစ်ကျွမ်းကျင်ပီးသမား	<input type="checkbox"/>	<input type="checkbox"/>
မူကြိုဆရာ/မ	<input type="checkbox"/>	<input type="checkbox"/>	သားဖွားဆရာမ	<input type="checkbox"/>	<input checked="" type="checkbox"/>	ရေပိုက်သူယ်သူ	<input type="checkbox"/>	<input type="checkbox"/>
အခြား	<input type="checkbox"/>	<input type="checkbox"/>	ပြည်သူ့ကျန်းမာရေးလုပ်သား	<input checked="" type="checkbox"/>	<input type="checkbox"/>	စက်ပြင်ဆရာ	<input checked="" type="checkbox"/>	<input checked="" type="checkbox"/>
မှတ်ချက်			မှတ်ချက်			မှတ်ချက်		

(ဃ) ကျေးရွာသို့ ရောက်ရှိနိုင်သည့် လမ်းအခြေအနေ / ကျေးရွာတစ်ရွာသည် ၎င်း၏ ကျေးရွာအုပ်စုနှင့် ဆက်သွယ်ထားသော လမ်းအခြေအနေ (အောက်ပါတို့ကို ဝိုင်းပါ)

ကျောက်ကြမ်းလမ်း: _____ ကတ္တရာလမ်း: _____ ကွန်ကရစ်လမ်း: _____ မော်တော်ဆိုင်ကယ်လမ်း: _____
 ကျောက်ခင်းလမ်း: မြေသားလမ်း လူသွားလမ်း: _____ အခြား: _____

(င) ကျေးရွာဖွံ့ဖြိုးမှုစီမံချက်

- (၁) လူထုဗဟိုပြုစီမံကိန်းမစတင်မီ ဤကျေးရွာတွင်ကျေးရွာဖွံ့ဖြိုးမှု စီမံချက်ရှိခဲ့ပါသလား? ဝိုင်းပါ
- (၂) ရှိခဲ့ပါလျှင် ဤစီမံချက်ကို မည်သည့် ခုနှစ်တွင်ပြင်ဆင်ခဲ့ပါသနည်း? ရှိပါသည်/မရှိပါ/မသိပါ
- (၃) ဤစီမံချက်ကို မြို့နယ်မှအတည်ပြုခဲ့ပါသလား? နှစ်- 10/13 /မသိပါ
- ပြုခဲ့ပါသည်/မပြုခဲ့ပါ /မသိပါ

(စ) ခရီးအကွာအဝေး

- (၁) ဤကျေးရွာ၏ဗဟိုမှ ၎င်းကျေးရွာအုပ်စု၏ဗဟိုအထိ ခရီးမိုင်မည်မျှကွာဝေးသနည်း? ဝိုင်းပါ
- (၂) ဤကျေးရွာမှ ၎င်းကျေးရွာအုပ်စုဗဟိုအထိ သွားလာရာတွင်ကြာမြင့်သည့်အချိန်။

ခြောက်သွေ့ ရာသီတွင်ကြာချိန် ----- ထော်လာဂျီ/မော်တော်ဆိုင်ကယ်/ခြေလျင်/လား/မော်တော်ဘုတ်/
 အခြား: 2 နာရီခွဲ
 မိုးရာသီတွင်ကြာချိန် ----- ထော်လာဂျီ/မော်တော်ဆိုင်ကယ်/ခြေလျင်/လား/မော်တော်ဘုတ်/
 အခြား: ၄ နာရီ



(ဆ) ပတ်ဝန်းကျင်ဆိုင်ရာ သဘာဝဘေးအန္တရာယ်

ဤကျေးရွာတွင် ရေကြီးခြင်းကဲ့သို့ သဘာဝဘေးအန္တရာယ်ကျရောက်ဖူးခြင်း ရှိပါသလား။

မရှိပါ

ရှိပါသည်

ရှိလျှင်ဖော်ပြပါ -----

(ဇ) ကျေးရွာတွင် ဖွဲ့စည်းထားသော အဖွဲ့အစည်းများ

လူထုဗဟိုပြုစီမံကိန်းမတိုင်မီ ဤကျေးရွာတွင် ကျေးရွာဖွံ့ဖြိုးရေးအတွက် အစိုးရ (သို့) ရွာသားများကိုယ်တိုင်(သို့) စီမံကိန်းတစ်ခုခုမှ ဖွဲ့စည်းထားသည့် အဖွဲ့အစည်းများရှိပါသလား။

(၁) -မြစ်ဖျောင်း

(၂) -ရွာထု ဗဟိုပြု ဖွဲ့စည်း (၂၀၁၅ ခု ဇူလိုင်)

(ဈ) အထွေထွေအုပ်ချုပ်ရေး ဦးစီးဌာန (GAD) မှ မှတ်တမ်းတင်ထားခြင်း

ဤကျေးရွာသည် အထွေထွေအုပ်ချုပ်ရေး ဦးစီးဌာန (GAD) မှ မှတ်တမ်းတင်ထားမှု ရှိပါသလား။

မရှိပါ

ရှိပါသည်

ကျေးရွာခေါင်းဆောင်

အမည် ဦးဇေယျာ

လက်မှတ်  နေ့စွဲ ၂.၁၂.၂၀၁၇

လူထုစည်းရုံးရေးမှူး

အမည် ဦးကောင်းစင်

လက်မှတ်  နေ့စွဲ ၂.၁၂.၂၀၁၇



စီမံကိန်း တတိယနှစ် စက်ဝန်း

ပုံစံ - စ - ခ ကျေးရွာအခြေခံအချက်အလက်များ (Form PC 1)

လမ်းညွှန်ချက်၊ ကျေးရွာတစ်ရွာသို့ ပထမဆုံးမိတ်ဆက်ခရီး သွားရောက်သောအခါ လူထုစည်းရုံးရေးမှူးသည် ကျေးရွာ ခေါင်းဆောင်များအား ကျေးရွာအချက်အလက်များကို မေတ္တာရပ်ခံ၍ တောင်းခံရသည်။ ဤအချက်အလက်များကို စီမံကိန်း မိတ်ဆက်အစည်းဝေးပတ်စ်တောင်းခံရမည်။ စီမံကိန်းမိတ်ဆက်အစည်းဝေးတွင် လူထုစည်းရုံးရေးမှူးသည် ဤအချက်အလက် များအား စစ်ဆေးပြီး မှန်ကန်အောင်ပြုလုပ်ရမည်။ ပြီးနောက်တွင် လူထုစည်းရုံးရေးမှူးမှ သတင်းအချက်အလက်ထံသို့ Tablets မှ တဆင့် ပြည်သူ့သွင်းရမည်။

ကျေးရွာခေါင်းဆောင် အမည် ဒီထွန်းစို	ကျေးရွာခေါင်းဆောင်၏ ဖုန်းနံပါတ် 09-442320477	လူထုစည်းရုံးရေးမှူး၏ အမည် ဒေါ်ဝင်းအေး
ပြည်နယ်တိုင်းဒေသကြီး ဗဟိုဒေသ	မြို့နယ် မျောက်တူ	ကျေးရွာအုပ်စု ကျိုက်
		ကျေးရွာ ဝါလော့

က။ လူဦးရေ

လူမျိုးစု	အိမ်ထောင်စုအရေအတွက်	ကိုးကွယ်သည့်ဘာသာ	အိမ်ထောင်စုအရေအတွက်
လူမျိုးစု (၁) - ဗမာ	၃၈၈	ဘာသာ (၁) - ဗုဒ္ဓ	၃၈၈
လူမျိုးစု (၂) -----		ဘာသာ (၂) -----	
လူမျိုးစု (၃) -----		ဘာသာ (၃) -----	
လူမျိုးစုရော -----		ဘာသာရော -----	
အခြား	အရေအတွက်		
မသန်စွမ်းသူများ	၅		
သက်ကြီးရွယ်အိုများ (၆၅ နှစ် နှင့် အထက်)	၂၀၀		
စစ်ဘေးရှောင်	-		

	အမျိုးသား (အရေအတွက်)	အမျိုးသမီး (အရေအတွက်)
လူဦးရေ		
လူမျိုးစု (၁) - ဗမာ	၈၅၇	၈၉၆
လူမျိုးစု (၂) -----		
လူမျိုးစု (၃) -----		
အခြား		
အိမ်ထောင်ဦးစီး	၃၃၅	၅၃

(ခ) အခြေခံအထောက်အအံ့ အသုံးအဆောင်များ

စာသင်ကျောင်း	အမှတ် ခြံပေါ	ကျန်းမာရေး	အမှတ် ခြံပေါ	ဘာသာရေး အထောက် အအံ့များ	အမှတ် ခြံပေါ
မူကြိုကျောင်း	<input type="checkbox"/>	တိုက်နယ်ဆေးရုံ	<input type="checkbox"/>	စေတီ	<input type="checkbox"/>



မူလတန်းကျောင်း	<input checked="" type="checkbox"/>	ကျန်းမာရေးဌာန	<input type="checkbox"/>	ဘုန်းကြီးကျောင်း	<input checked="" type="checkbox"/>
မူလလွန်ကျောင်း	<input type="checkbox"/>	ကျန်းမာရေးဌာနခွဲ	<input type="checkbox"/>	ဟိန္ဒူဘုရားကျောင်း	<input type="checkbox"/>
အလယ်တန်းကျောင်း	<input checked="" type="checkbox"/>	ဆေးပေးစခန်း	<input type="checkbox"/>	ရေစိမ့်ယာဉ်ကျောင်း	<input type="checkbox"/>
လယ်လွန်ကျောင်း	<input type="checkbox"/>	အခြား	<input type="checkbox"/>	ဗလီ	<input type="checkbox"/>
အထက်တန်းကျောင်း	<input type="checkbox"/>			အခြား	<input type="checkbox"/>
အခြား	<input type="checkbox"/>				
မှတ်ချက်		မှတ်ချက်		မှတ်ချက်	

(ဂ) ကျွမ်းကျင်သူများမှတ်တမ်း (ကျေးရွာတွင်နေထိုင်သော သို့မဟုတ် တခြားရွာမှလာရောက်သော ကျွမ်းကျင်သူများ)

(၁) စာသင်ကျောင်း			(၂) ကျန်းမာရေး			(၃) လက်မှုပညာရှင်		
	ရွာတွင်နေထိုင်သူ	အခြားရွာမှလာသူ		ရွာတွင်နေထိုင်သူ	အခြားရွာမှလာသူ		ရွာတွင်နေထိုင်သူ	အခြားရွာမှလာသူ
မူလတန်းပြဆရာ/မ	<input checked="" type="checkbox"/>	<input checked="" type="checkbox"/>	ဆရာဝန်	<input type="checkbox"/>	<input type="checkbox"/>	လက်သမား	<input checked="" type="checkbox"/>	<input checked="" type="checkbox"/>
အထက်တန်းပြဆရာ/မ	<input type="checkbox"/>	<input type="checkbox"/>	လက်ထောက်ကျန်းမာရေးမှူး	<input checked="" type="checkbox"/>	<input checked="" type="checkbox"/>	ပန်းရံ	<input checked="" type="checkbox"/>	<input checked="" type="checkbox"/>
အလယ်တန်းပြဆရာ/မ	<input checked="" type="checkbox"/>	<input checked="" type="checkbox"/>	အမျိုးသမီးကျန်းမာရေးဆရာမ	<input checked="" type="checkbox"/>	<input type="checkbox"/>	လှုပ်စစ်ကျွမ်းကျင်သမား	<input type="checkbox"/>	<input type="checkbox"/>
မူကြိုဆရာ/မ	<input type="checkbox"/>	<input type="checkbox"/>	သားဖွားဆရာမ	<input type="checkbox"/>	<input checked="" type="checkbox"/>	ရေပိုက်သူသည်	<input checked="" type="checkbox"/>	<input type="checkbox"/>
အခြား	<input type="checkbox"/>	<input type="checkbox"/>	ပြည်သူ့ကျန်းမာရေးလုပ်သား	<input type="checkbox"/>	<input type="checkbox"/>	စက်ပြင်ဆရာ	<input checked="" type="checkbox"/>	<input type="checkbox"/>
မှတ်ချက်			မှတ်ချက်			မှတ်ချက်		

(ဃ) ကျေးရွာသို့ ရောက်ရှိနိုင်သည့် လမ်းအခြေအနေ / ကျေးရွာတစ်ရွာသည် ၎င်း၏ ကျေးရွာအုပ်စုနှင့် ဆက်သွယ်ထားသော လမ်းအခြေအနေ (အောက်ပါတို့ကိုပိုင်းပါ)

- ကျောက်ကြမ်းလမ်း ကတ္တရာလမ်း ကွန်ကရစ်လမ်း မော်တော်ဆိုင်ကယ်လမ်း
- ကျောက်ခင်းလမ်း (မြေသားလမ်း) လူသွားလမ်း အခြား _____

- (င) ကျေးရွာဖွံ့ဖြိုးမှုစီမံချက်
- (၁) လူထုပဟိုပြုစီမံကိန်းမစတင်မီ ဤကျေးရွာတွင်ကျေးရွာဖွံ့ဖြိုးမှု စီမံချက်ရှိခဲ့ပါသလား? ပိုင်းပါ (ရှိပါသည်)/မရှိပါ/မသိပါ
- (၂) ရှိခဲ့ပါလျှင် ဤစီမံချက်ကို မည်သည့် ခုနှစ်တွင်ပြင်ဆင်ခဲ့ပါသနည်း? နှစ်-----/မသိပါ
- (၃) ဤစီမံချက်ကို မြို့နယ်မှအတည်ပြုခဲ့ပါသလား? (ပြုခဲ့ပါသည်)/မပြုခဲ့ပါ /မသိပါ

- (စ) ခရီးအကွာအဝေး
- (၁) ဤကျေးရွာ၏ပဟိုမှ ၎င်းကျေးရွာအုပ်စု၏ပဟိုအထိ ခရီးမိုင်မည်မျှကွာဝေးသနည်း? မိုင်-၉-----/မသိပါ
- (၂) ဤကျေးရွာမှ ၎င်းကျေးရွာအုပ်စုပဟိုအထိ သွားလာရာတွင်ကြာမြင့်သည့်အချိန်၊
- ခြောက်သွေ့ရာသီတွင်ကြာချိန်- ၅၅ မိနစ် ----- ထော်လာဂျီ/မော်တော်ဆိုင်ကယ်/မြေလျင်/လား/မော်တော်ဘုတ်/အခြား -----
- မိုးရာသီတွင်ကြာချိန်- ၄၅ မိနစ် ----- ထော်လာဂျီ/မော်တော်ဆိုင်ကယ်/မြေလျင်/လား/မော်တော်ဘုတ်/



အခြား -----

(ဆ) ပတ်ဝန်းကျင်ဆိုင်ရာ သဘာဝဘေးအန္တရာယ်
ဤကျေးရွာတွင် ရေကြီးခြင်းကဲ့သို့ သဘာဝဘေးအန္တရာယ်ကျရောက်ဖူးခြင်း ရှိပါသလား။
 မရှိပါ ရှိပါသည် ရှိလျှင်ဖော်ပြပါ -----

(ဇ) ကျေးရွာတွင် ဖွဲ့စည်းထားသော အဖွဲ့အစည်းများ
လူထုဝဟိုပြုစီမံကိန်းမတိုင်မီ ဤကျေးရွာတွင် ကျေးရွာဖွံ့ဖြိုးရေးအတွက် အစိုးရ (သို့) ရွာသားများကိုယ်တိုင်(သို့) စီမံကိန်းတစ်ခုခုမှ
ဖွဲ့စည်းထားသည့် အဖွဲ့အစည်းများရှိပါသလား။

(၁) -----
(၂) -----

(ဈ) အထွေထွေအုပ်ချုပ်ရေး ဦးစီးဌာန (GAD) မှ မှတ်တမ်းတင်ထားခြင်း
ဤကျေးရွာသည် အထွေထွေအုပ်ချုပ်ရေး ဦးစီးဌာန (GAD) မှ မှတ်တမ်းတင်ထားမှု ရှိပါသလား။
 မရှိပါ ရှိပါသည်

ကျေးရွာခေါင်းဆောင်

အမည် ဦးကျော်စိုး

လက်မှတ် *[Signature]* နေ့စွဲ ၁၉.၁၁.၂၀၁၁

လူထုစည်းရုံးရေးမှူး

အမည် ဒေါ်ထွန်းစိန်

လက်မှတ် *[Signature]* နေ့စွဲ ၀၅.၁၁.၂၀၁၁



စတုတ္ထနှစ် စက်ဝန်း

ပုံစံ - ၈ - ၁ ကျေးရွာအခြေခံအချက်အလက်များ (Form PC 1)

<p>လယ်ဥယျာဉ်များ၊ ကျေးရွာတစ်ရွာသို့ ပထမဆုံးမိတ်ဆက်ရေးသွင်းရောက်သောအခါ လူထုစည်းရုံးရေးမှူးသည် ကျေးရွာခေါင်းဆောင်များအားကျေးရွာအချက်အလက်များကိုမေတ္တာ ရပ်စံ၍တောင်းခံရသည်။ ဤအချက်အလက်များကိုစီမံကိန်းမိတ်ဆက်အစည်းဝေးပတ်ပတ်စီတောင်းခံရသည်။ စီမံကိန်းမိတ်ဆက်အစည်းဝေးပတ် လူထုစည်းရုံးရေးမှူးသည် ဤအချက်အလက်များအား စစ်ဆေးပြီး မှန်ကန်အောင်ပြုလုပ်ရမည်။ ပြီးနောက်တွင် လူထုစည်းရုံးရေးမှူးမှ သတင်းအချက်အလက်ထံသို့ Tablets မှ တစ်ဆင့် ဖြည့်သွင်းရမည်။</p>			
<p>ကျေးရွာခေါင်းဆောင် အမည် ဦးကျော်စွာ :</p>	<p>ကျေးရွာခေါင်းဆောင်၏ ဖုန်းနံပါတ် ၀၇-၂၂၂၂၂၂၂၂၂၂</p>	<p>လူထုစည်းရုံးရေးမှူး၏အမည် ဒေါ်ငြိမ်းစုမ္မာစိန်</p>	
<p>ပြည်နယ်၊တိုင်းဒေသကြီး မန္တလေး</p>	<p>မြို့နယ် ပေကြည်</p>	<p>ကျေးရွာအုပ်စု ကန်တီ</p>	<p>ကျေးရွာ ဝဲလောငါ</p>

က၊ လူဦးရေ

လူမျိုးစု	အိမ်ထောင်စုအရေအတွက်	ကိုးကွယ်သည့်ဘာသာ	အိမ်ထောင်စုအရေအတွက်
လူမျိုးစု (၁) မြန်မာ	၃၉၇	ဘာသာ(၁) ဗုဒ္ဓ	၃၉၇
လူမျိုးစု (၂)		ဘာသာ(၂)	
လူမျိုးစု (၃)		ဘာသာ(၃)	
လူမျိုးစုစရာ		ဘာသာစရာ	
အခြား			
	အရေအတွက်		
မသန်စွမ်းသူများ	၄၅		
သက်ကြီးရွယ်အိုများ (၆၅ နှစ် နှင့် အထက်)	၁၅၇		
စစ်ဘေးရှောင်	-		



(ဂ) ကျွမ်းကျင်သူများမှတ်တမ်း (ကျေးရွာတွင်နေထိုင်သော သို့မဟုတ် တခြားရွာမှလာပြီး ဝတ်စားကုန်ကြမ်းတူးသူများ)

(၁) ကသင်ကျောင်း			(၂) ကျွမ်းကျင်သူများ			(၃) လက်မှု-ဥစ္စာ		
	ရွာတွင်နေထိုင်သူ	အခြားရွာမှလာသူ		ရွာတွင်နေထိုင်သူ	အခြားရွာမှလာသူ		ရွာတွင်နေထိုင်သူ	အခြားရွာမှလာသူ
မူလတန်းပြဆရာ/မ	<input checked="" type="checkbox"/>	<input checked="" type="checkbox"/>	ဆေးပုဂံ	<input type="checkbox"/>	<input type="checkbox"/>	လက်သား	<input checked="" type="checkbox"/>	<input type="checkbox"/>
အထက်တန်းပြဆရာ/မ	<input type="checkbox"/>	<input checked="" type="checkbox"/>	လက်ထောက်ကျွမ်းကျင်သူများ	<input type="checkbox"/>	<input type="checkbox"/>	ပန်းချီ	<input checked="" type="checkbox"/>	<input type="checkbox"/>
အလယ်တန်းပြဆရာ/မ	<input checked="" type="checkbox"/>	<input checked="" type="checkbox"/>	အခြားသီးကျားများ	<input type="checkbox"/>	<input type="checkbox"/>	လှုပ်လှော်ကျွမ်းကျင်သူများ	<input type="checkbox"/>	<input type="checkbox"/>
မူကြိုဆရာ/မ	<input type="checkbox"/>	<input type="checkbox"/>	သားရွားဆရာ	<input type="checkbox"/>	<input type="checkbox"/>	ရေကန်ကန်သူ	<input type="checkbox"/>	<input type="checkbox"/>
အခြား	<input type="checkbox"/>	<input type="checkbox"/>	ပြည်သူ့ကျန်းမာရေးလုပ်သား	<input type="checkbox"/>	<input type="checkbox"/>	တက်ပြင်ဆရာ	<input type="checkbox"/>	<input type="checkbox"/>
မှတ်စွက်			မှတ်စွက်			မှတ်စွက်		

(ဃ) ကျေးရွာသို့ ရောက်ရှိနိုင်သည့်လမ်းအခြေအနေ / ကျေးရွာ တစ်ရွာသည် ၎င်း၏ကျေးရွာအုပ်စုနှင့် ဆက်သွယ်ထားသော လမ်းအခြေအနေ (အောက်ပါတို့ကိုပိုင်းပါ)

ကျောက်ကြမ်းလမ်း ကတ္တရာလမ်း တုန်ကရစ်လမ်း မော်တော်ဆိုင်ကယ်လမ်း
 ကျောက်ခင်းလမ်း မြေသားလမ်း လှသွားလမ်း အခြား လှည်းလမ်း

(င) ကျေးရွာပျဉ်းပျဉ်းမှတ်စွက်

ပိုင် မိ

(၁) လူထုထုတ်ပြန်ပုံနှိပ်ရေးစာတင်ပို့ ဤကျေးရွာတွင် ကျေးရွာပျဉ်းပျဉ်းမှတ်စွက်ရှိခဲ့ပါသလား? ရှိပါသည်/မရှိ မိ/မသိမိ

(၂) ရှိခဲ့ပါလျှင် ဤမှတ်စွက်ကို မည်သည့် နေရာတွင် ဝတ်စားကုန်ကြမ်းတူးသူများအတွက် နှစ်ခြင်းပေးခဲ့ပါသနည်း? နှစ်ခြင်းပေးခဲ့ပါမိ

(၃) ဤမှတ်စွက်ကို မြို့နယ်မှအတည်ပြုခဲ့ပါ သလား? ပြုခဲ့ပါသည်/မပြုခဲ့ပါ /မသိမိ



(စ) ဝန်ထမ်းအသိပေး

(၁) ဤကျေးရွာ၏ပထမဦးဆုံးကျေးရွာအုပ်စု၏ပထမဦးဆုံးဝန်ထမ်းပိုင်မည်မျှကွာဝေးသနည်း (၇၂) မိုင် ၅-၀၀၀ မြေပမာဏရှိပါသည်။

(၂) ဤကျေးရွာမှ ၎င်းကျေးရွာအုပ်စု၏ပထမဦးဆုံးအထိသွား လာရာတွင်ကြာမြင့်သည့်အချိန်။

ပြေးကင်းသွားရာသို့တွင်ကြာချိန် - (၄၀) မိနစ် ဝန်ထမ်း (မော်တော်ဆိုင်ကယ်) ခြေလျင်/လား/မော်တော်ဘုတ်/

အခြား -----

မိုးရာသီတွင်ကြာချိန် - (၁၅) မိနစ် ဝန်ထမ်း (မော်တော်ဆိုင်ကယ်) ခြေလျင်/လား/မော်တော်ဘုတ်/

အခြား -----

(ဆ) ပတ်ဝန်းကျင်ဆိုင်ရာသဘာဝဘေးအန္တရာယ်

ဤကျေးရွာတွင်ရေကြီးခြင်းကဲ့သို့ သဘာဝဘေးအန္တရာယ်ကျရောက်ဖူးခြင်း ရှိပါသလား။

မရှိပါ ရှိပါသည် ရှိလျှင်ဖော်ပြပါ-----

(ဇ) ကျေးရွာတွင် ဖွဲ့စည်းထားသော အဖွဲ့အစည်းများ

လူထုပညာပြုပံ့ကိန်းပံ့ပိုးမှု ဤကျေးရွာတွင် ကျေးရွာဖွံ့ဖြိုးရေးအဖွဲ့အစည်း အစိုးရ(သို့) ရွာသားများကွယ်တိုင်(သို့) စီမံကိန်းတစ်ခုခုမှ ဖွဲ့စည်းထားသည့် အဖွဲ့အစည်းများရှိပါသလား။

(၁) မြေစိုက်ရေးအဖွဲ့အစည်း

(၂) -----

(ဈ) အထွေထွေအုပ်ချုပ်ရေး ဦးစီးဌာန (GAD) မှ မှတ်တမ်းတင်ထားခြင်း

ဤကျေးရွာသည် အထွေထွေအုပ်ချုပ်ရေး ဦးစီးဌာန (GAD) မှ မှတ်တမ်းတင်ထားမှု ရှိပါသလား။

မရှိပါ ရှိပါသည်

ကျေးရွာခေါင်းဆောင်

အမည် ဦးကျော်စိုး

လက်မှတ်  နေ့စွဲ ၁.၁၁.၂၀၁၉

လူထုစည်းရုံးရေးမှူး

အမည် ဒေါ်ငြိမ်းစုမ္မာ

လက်မှတ်  နေ့စွဲ ၁.၁၁.၂၀၁၉



၉။ ပုံစံ ၈-၂။ စီမံကိန်းစက်ဝန်းအချိန်ဇယား

စီမံကိန်း ပထမနှစ် စက်ဝန်း

ပုံစံ - ၈-၂ - စီမံကိန်းစက်ဝန်းအချိန်ဇယား (PC Z)

လမ်းညွှန်ဖွဲ့စည်းမှု၊ သက်ဆိုင်ရာလုပ်ငန်းစဉ်များ/လက်ထောက်နည်းဥပဒေများ/စီမံကိန်းစက်ဝန်းအဆင့်တစ်ခုစီပြီးစီးပုံစံ၊ ကျေးရွာနှင့် ကျေးရွာအုပ်စုအတွက် ဤပုံစံကို ပြည့်စုံစွာ ရည်ရွယ်ချက်ဖြင့် ဖြည့်သွင်းရမည်။

စည်းရုံးရေးမှု/ဝန်ထမ်း အမည် ဒေါ်နီနီမာမာ

နေ့စွဲ ၂.၂.၁၇ စက်ဝန်းအားဖြည့်ပါ စက်ဝန်း(၁) စက်ဝန်း(၂) စက်ဝန်း(၃)

ပြည်နယ်/တိုင်း မန္တလေး မြို့နယ် ဇွဲကွယ် ကျေးရွာအုပ်စု ကျေးရွာ ခေလကင်း

စီမံကိန်းဆောင်ရွက်မှုအဆင့်များ	နေ့စွဲ		အစည်းအဝေးတွင်တက်ရောက်သူအရေအတွက်			
	စတင်သည့် နေ့	ပြီးဆုံးသည့်နေ့	အမျိုးသား အရေအတွက်	အမျိုးသမီး အရေအတွက်	အိမ်ထောင်စု အရေအတွက်	လူမျိုးစုတိုင်းရေစာ အရေအတွက် နှင့် လူမျိုးစုအမည်
၁။ ကျေးရွာစီမံကိန်း စီမံဆက်အစည်းအဝေး	၂၉.၁.၁၇	၂၉.၁.၁၇	၁၄၄	၉၅	၂၀၉	၂၀၉ ၂၀၉
၂။ ကျေးရွာစွဲပြီးရေး စီမံချက်ရေးဆွဲခြင်း အစည်းအဝေး	၁.၂.၁၇	၁.၂.၁၇	၁၃၃	၁၀၈	၂၄၁	၂၄၁ ၂၄၁
၃။ ကျေးရွာအုပ်စု လုပ်ငန်းဆောင်ရွက်ချက်အစည်း အစည်းအဝေး	၁.၂.၁၇	၁.၂.၁၇	၁၀	၆	၁၆	၁၆ ၁၆
၄။ မြို့နယ်အဆင့် စီမံကိန်းရေးဆွဲရေး နှင့် အကောင်အထည်ဖော်ရေးကော်မတီ၏ စီမံကိန်း သုံးသပ်မှု အစည်းအဝေး			၁၀	၆	၁၆	၁၆ ၁၆
၅။ မြို့နယ် စီမံကိန်းရေးဆွဲရေး နှင့် အကောင်အထည်ဖော်ရေး ကော်မတီ၏ဆုံးဖြတ်ချက်ကို ရွာသို့ အသိပေး အကြောင်းကြားသည့် အစည်းအဝေး	၁၈.၅.၁၇	၁၈.၅.၁၇	၁၁၇	၉၇	၂၁၄	၂၁၄ ၂၁၄
၆။ စီမံကိန်းလုပ်ငန်းစွဲစီမံချက်ရေးဆွဲခြင်း အစည်းအဝေး						
၆.၁။ စီမံကိန်းလုပ်ငန်း အကောင်အထည်ဖော် ရေးဆွဲရေးအစည်း အစည်းအဝေး	၁၈.၅.၁၇	၁၈.၅.၁၇	၁၁၅	၉၅	၂၁၀	၂၁၀ ၂၁၀



၆.၂။ ဝယ်ယူရေးအစီအစဉ် ရေးဆွဲခြင်း	၁၈.၅.၁၇	၁၈.၅.၁၇	၁၀	၇	၇၆	၂၆	၂၆	၂၆	၂၆
၆.၃။ ဘဏ္ဍာရေးကုန်ကျမှု လျာထားအစီအစဉ် ရေးဆွဲခြင်း	၁၁.၆.၁၇	၁၁.၆.၁၇	၉	၅	၃၄	၃၄	၃၄	၃၄	၃၄
၆.၄။ ပြင်/ထိန်းအစီအစဉ် ရေးဆွဲခြင်း	၁၈.၅.၁၇	၁၈.၅.၁၇	၁၅	၉	၂၀	၂၀	၂၀	၂၀	၂၀
၇။ စီမံကိန်းလုပ်ငန်းခွဲ တိုးတက်မှု ဖော်ပြကြည့် အစည်းအဝေး									
၇.၁။ အစည်းအဝေး ပထမအကြိမ်									
၇.၂။ အစည်းအဝေး ဒုတိယအကြိမ်									
၇.၃။ အစည်းအဝေး တတိယအကြိမ်									
၈။ စီမံကိန်းလုပ်ငန်းခွဲ အပြီးသတ်စစ်ဆေးခြင်း အစည်းအဝေး									
၉။ လူထုစစ်ဆေးဖွဲ့အစည်းအဝေး									



စီမံကိန်း ဒုတိယနှစ် စက်ဝန်း

ပုံစံ - ၈ - ၂ - စီမံကိန်းစက်ဝန်းအချိန်ဇယား (PC 2)

လမ်းညွှန်ချက်၊ သက်ဆိုင်ရာလူထုစည်းရုံးရေးမှု/လက်ထောက်နည်းပညာမျိုးစုံစီမံကိန်းစက်ဝန်းအဆင့်တစ်ခုစီပြီးစီးပုံစံ၊ ကျေးရွာနှင့် ကျေးရွာအုပ်စုအတွက် ဤစီမံကိန်း ဖြည့်သွင်းရမည်။

စည်းရုံးရေးမှု/ဝန်ထမ်း အမည် ဦးကျော်စွာ

နေ့စွဲ ၂ . ၁၂ . ၂၀၁၇

စက်ဝန်းအားအမှတ်ခြိပ်ပါ စက်ဝန်း(၈) စက်ဝန်း(၂) စက်ဝန်း(၃)

စက်ဝန်း (၄) ကျိတ် ကျေးရွာ ဝဲဟေဂဠ

ပြည်နယ်/တိုင်း မန္တလေး၊ မြို့နယ် ဖျာဦးပွယ်

စီမံကိန်းဆောင်ရွက်မှုအဆင့်များ	နေ့စွဲ		အစည်းအဝေးတွင်တက်ရောက်သူအရေအတွက်			
	စတင်သည့် နေ့	ပြီးဆုံးသည့်နေ့	အမျိုးသား အရေအတွက်	အမျိုးသမီး အရေအတွက်	အိမ်ထောင်စု အရေအတွက်	လူမျိုးစုတက်ရောက်သူ အရေအတွက် နှင့် လူမျိုးစုအမည်
၁။ ကျေးရွာစီမံကိန်း စိတ်ဆက်အစည်းအဝေး	၂.၁၂.၂၀၁၇	၂.၁၂.၂၀၁၇	၉၅	၁၀၁	၁၉၆	မမာ ၁၉၆
၂။ ကျေးရွာဖွံ့ဖြိုးရေး စီမံချက်ရေးဆွဲခြင်း အစည်းအဝေး	၃.၁၂.၂၀၁၇	၃.၁၂.၂၀၁၇	၈၅	၁၂၀	၂၀၅	မမာ ၂၀၅
၃။ ကျေးရွာအုပ်စု လုပ်ငန်းဆုံးဖြတ်ချက်ချသည့် အစည်းအဝေး	၈.၁၂.၂၀၁၇	၈.၁၂.၂၀၁၇	၁၉	၄	၂၃	မမာ ၂၃
၄။ မြို့နယ်အဆင့် စီမံကိန်းရေးဆွဲရေး နှင့် အကောင်အထည်ဖော်ရေးကော်မတီ၏ စီမံကိန်း သုံးသပ်မှု အစည်းအဝေး			မလို	မလို	မလို	မလို
၅။ မြို့နယ် စီမံကိန်းရေးဆွဲရေး နှင့် အကောင်အထည်ဖော်ရေး ကော်မတီ၏ဆုံးဖြတ်မှုကို ရွာသို့ အသိပေး အကြောင်းကြားသည့် အစည်းအဝေး						
၆။ စီမံကိန်းလုပ်ငန်းစွဲစီမံချက်ရေးဆွဲခြင်း အစည်းအဝေး						



၆.၂။ ဝယ်ယူရေးအစီအစဉ် ရေးဆွဲခြင်း	၁၈.၅.၁၇	၁၈.၅.၁၇	၁၀	၇	၁၇	၁၈	၆၈၁
၆.၃။ ဘဏ္ဍာရေးကုန်ကျမှု လျာထားအစီအစဉ် ရေးဆွဲခြင်း	၁၁.၆.၁၇	၁၁.၆.၁၇	၉	၅	၁၄	၁၄	၆၈၀
၆.၄။ ပြင်/ထိန်းအစီအစဉ် ရေးဆွဲခြင်း	၁၈.၅.၁၇	၁၈.၅.၁၇	၁၁၅	၉၅	၂၁၀	၂၁၀	၆၈၁
၇။ စီမံကိန်းလုပ်ငန်းခွဲ တိုးတက်မှု ဖောင်ကြည့် အစည်းအဝေး							
၇.၁။ အစည်းအဝေး ပထမအကြိမ်							
၇.၂။ အစည်းအဝေး ဒုတိယအကြိမ်							
၇.၃။ အစည်းအဝေး တတိယအကြိမ်							
၈။ စီမံကိန်းလုပ်ငန်းခွဲ အပြီးသတ်စစ်ဆေးခြင်း အစည်းအဝေး							
၉။ လူထုစစ်ဆေးပွဲအစည်းအဝေး							



စီမံကိန်း တတိယနှစ် စက်ဝန်း

ပုံစံ - ၀ - ၂ - စီမံကိန်းစက်ဝန်းအချိန်ဇယား (PC 2)

လယ်ဥယျာဉ်များ၊ သက်ဆိုင်ရာလူထုစည်းရုံးရေးမှု/လက်ထောက်နည်းပညာများ၊ ပီပီစီအဖွဲ့အစည်းတပ်ဖွဲ့ရေး၊ ကျေးရွာနှင့် ကျေးရွာအုပ်စုအတွက် ဤပုံစံကို ဖြည့်သွင်းရမည်။

စည်းရုံးရေးမှု/လုပ်ငန်းစဉ် အမည် - မော်ဂျီ၊ ဂ်၊ မောင်

ဇယားနံပါတ် - ၂-၁၀-၂၀၁၈

ပြည်နယ်/တိုင်း - ဗဟိုပိုင်း၊ ကျေးရွာအုပ်စု - ကျေးရွာ ဝါးတောင်

စက်ဝန်းအမျိုးအစား - စက်ဝန်း(၁) စက်ဝန်း(၂) စက်ဝန်း(၃)

စက်ဝန်း(၄) စက်ဝန်း(၅)

စီမံကိန်းအစဉ်အတွက်အစဉ်အစဉ်အတွက်	ဇယားနံပါတ်		အစည်းအဝေးအတွက်အစဉ်အစဉ်အတွက်				အစည်းအဝေးအတွက်အစဉ်အစဉ်အတွက်	အစည်းအဝေးအတွက်အစဉ်အစဉ်အတွက်	အစည်းအဝေးအတွက်အစဉ်အစဉ်အတွက်
	စတင်သည့် ဇယားနံပါတ်	ပြီးဆုံးသည့် ဇယားနံပါတ်	အချိန်အား အစည်းအဝေး	အချိန်အား အစည်းအဝေး	အချိန်အား အစည်းအဝေး	အချိန်အား အစည်းအဝေး			
၁။ ကျေးရွာစီမံကိန်း စီမံကိန်းအစည်းအဝေး	၁၀၀-၂၀၁၈	၁၀၀-၂၀၁၈	၁၀၀	၁၀၀	၁၀၀	၁၀၀	၁၀၀	၁၀၀	၁၀၀
၂။ ကျေးရွာဖွံ့ဖြိုးရေး စီမံကိန်းအစည်းအဝေး	၂၀၀-၂၀၁၈	၂၀၀-၂၀၁၈	၂၀၀	၂၀၀	၂၀၀	၂၀၀	၂၀၀	၂၀၀	၂၀၀
၃။ ကျေးရွာအုပ်စု လုပ်ငန်းဆောင်ရွက်ချက်အစည်းအဝေး									
၄။ မြို့နယ်အစည်းအဝေး စီမံကိန်းအစည်းအဝေး နှင့် အကောင်အထည်ဖော်ရေးကော်မတီ၏ စီမံကိန်း သုံးသပ်မှု အစည်းအဝေး									
၅။ မြို့နယ် စီမံကိန်းအစည်းအဝေး နှင့် အကောင်အထည်ဖော်ရေး ကော်မတီ၏ဆုံးဖြတ်ချက်ကို ရွာသို့ အသိပေး အကြောင်းကြားသည့် အစည်းအဝေး	၅၀၀-၂၀၁၈	၅၀၀-၂၀၁၈	၅၀၀	၅၀၀	၅၀၀	၅၀၀	၅၀၀	၅၀၀	၅၀၀
၆။ စီမံကိန်းလုပ်ငန်းစဉ်ဆောင်ရွက်ရေးအစည်းအဝေး	၆၀၀-၂၀၁၈	၆၀၀-၂၀၁၈	၆၀၀	၆၀၀	၆၀၀	၆၀၀	၆၀၀	၆၀၀	၆၀၀
၆.၀၁ စီမံကိန်းလုပ်ငန်း အကောင်အထည်ဖော်ရေးအစည်းအဝေး	၆၀၀-၂၀၁၈	၆၀၀-၂၀၁၈	၆၀၀	၆၀၀	၆၀၀	၆၀၀	၆၀၀	၆၀၀	၆၀၀



စတုတ္ထနှစ် စက်ဝန်း

ပုံစံ - ၀၂ - စီမံကိန်းစက်ဝန်းအချိန်ဇယား (PC 2)

လမ်းညွှန်ချက်၊
ကျေးရွာအုပ်စုအထောက်အပံ့/ပံ့ပိုးမှု/လက်ထောက်နည်းပညာရေးများ
စီမံကိန်းစက်ဝန်းအထောက်အပံ့/ပံ့ပိုးမှု/လက်ထောက်နည်းပညာရေးများနှင့်

စည်းရုံးရေးမှူး/လက်ထောက်နည်းပညာရေးမှူးဝန်ထမ်း အမည် - ဦးဝင်းထွန်း / ဦးဝင်းထွန်းထွန်း

နေ့စွဲ ၁.၁၁.၂၀၁၉
စက်ဝန်းအားအမှတ်ကြိုက်ပါ စက်ဝန်း(၁) စက်ဝန်း(၂) စက်ဝန်း(၃)
၁၉-စက်ဝန်း (၄)

ပြည်နယ်/တိုင်း မန္တလေး တိုင်း၊ မြို့နယ် ဖျော်ကွယ်၊ ကျေးရွာအုပ်စု ကျေးရွာ ၀၆၀၅၆

စီမံကိန်းစက်ဝန်းအထောက်အပံ့များ	နေ့စွဲ		အစည်းအဝေးတွင်တက်ရောက်သူအရေအတွက်					
	စတင်သည့် နေ့	ပြီးဆုံးသည့် နေ့	သင်္ချာ အရေ အတွက်	အမျိုးသမီး အရေ အတွက်	သိမ်ထောင် ပုံစံ အတွက်	လူမှုစီးပွားဝန်ထမ်း အရေအတွက် နှင့် လူမှုစီးပွားအမည်	အိမ်ထောင် ရရှိသည့်	အိမ်ထောင် ရ %
၁။ ကျေးရွာစီမံကိန်း မိတ်ဆက်အစည်းအဝေး	၁.၁၁.၁၉	၁.၁၁.၁၉	၂၆	၁၀၅	၂၀၁	၂၀၁	၁၆	၅၁%
၂။ ကျေးရွာစီမံကိန်း ပြီးစေရန် စီမံချက်ရေးဆွဲခြင်း အစည်းအဝေး	၁.၁၁.၁၉	၁.၁၁.၁၉	၂၆	၁၀၅	၂၀၁	၂၀၁	၁၆	၅၁%
၃။ ကျေးရွာအုပ်စု လုပ်ငန်းဆောင်ရွက်ချက်ချာသည့်အစည်းအဝေး								
၄။ မြို့နယ်အဆင့်စီမံကိန်းရေးဆွဲရေးနှင့်အကောင်အထည်ဖော်ရေးကော်မတီ စီမံကိန်း			မလို	မလို	မလို	မလို	မလို	



၁၀။ ပုံစံ ၈-၃။ ကျေးရွာဖွံ့ဖြိုးရေးဦးစီးဌာနအစဉ်

စီမံကိန်း ပထမနှစ် စက်ဝန်း

ပုံစံ - ၈ - ၃ ကျေးရွာဖွံ့ဖြိုးရေး ဦးစီးဌာနအစဉ် (Form PC 3)

လမ်းညွှန်ချက်။ အဆင့်(၃) ကျေးရွာဖွံ့ဖြိုးရေးအစဉ်အတွင်း အထူးသောအခါ ကျေးရွာစီမံကိန်း အထောက်အကူပြု ကော်မတီသည် လူထုစည်းရုံးရေးမှူးအကူအညီဖြင့် ဤပုံစံကိုပြည့်စုံအောင် ဖြည့်သွင်းရမည်။

လူထုစည်းရုံးရေးမှူး/ဝန်ထမ်း အမည် ဦး နိုင်လင်းထွန်း

နေ့စွဲ ၂၉-၁-၂၀၁၇ စက်ဝန်းအား အမှတ်ခြစ်ပါ (V) စက်ဝန်း(ခ) စက်ဝန်း(၂) စက်ဝန်း(၃) စက်ဝန်း(၄)

ပြည်နယ်/တိုင်း မန္တလေး၊ ဖြန့်ဖြူးရေးဌာန၊ ကျေးရွာအုပ်စု စာအုပ်စု၊ ကျေးရွာ ဝဲဟောဒီ

က။ အခက်အခဲအတားအဆီးများအားဆွေးနွေးခြင်း - ယခုလက်ရှိအခြေအနေတွင် ဤကျေးရွာဖွံ့ဖြိုးတိုးတက်ရေးအတွက် အဓိက အခက်အခဲအတားအဆီးများသည် မည်သည့်များဖြစ်ပါသနည်း။ (အမျိုးသား/သမီး အနည်းဆုံးအခက်အခဲ ၅ ခုစီဖော်ပြပါ)

အမျိုးသား အဖွဲ့မှ တင်ပြသောအခက်အခဲအတားအဆီးများ	အမျိုးသမီး အဖွဲ့မှ တင်ပြသောအခက်အခဲအတားအဆီးများ
၁ စား၊ လေး၊ ခန့်၊ မြို့ရွာအကြောင်း ကျန်းမာရေး အခက်အခဲခြင်း	၁ စား၊ လေး၊ ခန့်၊ မြို့ရွာအကြောင်း ကျန်းမာရေး အခက်အခဲခြင်း
၂ ကျေးရွာအဖွဲ့အစည်းအဖွဲ့အား မကောင်းသော အခြေအနေအထားရှိခြင်း	၂ ကျေးရွာအဖွဲ့အစည်းအဖွဲ့အား မကောင်းသော အခြေအနေအထားရှိခြင်း
၃ အခြားအဖွဲ့အစည်းအဖွဲ့အား မကောင်းသော အခြေအနေအထားရှိခြင်း	၃ အခြားအဖွဲ့အစည်းအဖွဲ့အား မကောင်းသော အခြေအနေအထားရှိခြင်း
၄ အခြားအဖွဲ့အစည်းအဖွဲ့အား မကောင်းသော အခြေအနေအထားရှိခြင်း	၄ အခြားအဖွဲ့အစည်းအဖွဲ့အား မကောင်းသော အခြေအနေအထားရှိခြင်း
၅ အခြားအဖွဲ့အစည်းအဖွဲ့အား မကောင်းသော အခြေအနေအထားရှိခြင်း	၅ အခြားအဖွဲ့အစည်းအဖွဲ့အား မကောင်းသော အခြေအနေအထားရှိခြင်း

ခ။ မျှော်မှန်းခြင်း - နောင်လာမည့် (၅) နှစ် အတွင်း ကျေးရွာဖွံ့ဖြိုးရေး မျှော်မှန်းလျာထားချက်များအား တင်ပြပါ။

အမျိုးသားအဖွဲ့မှ တင်ပြသောမျှော်မှန်းချက်များ	အမျိုးသမီးအဖွဲ့မှ တင်ပြသောမျှော်မှန်းချက်များ
၁ စား၊ လေး၊ ခန့်၊ မြို့ရွာအကြောင်း ကျန်းမာရေး အခက်အခဲခြင်း	၁ စား၊ လေး၊ ခန့်၊ မြို့ရွာအကြောင်း ကျန်းမာရေး အခက်အခဲခြင်း
၂ ကျေးရွာအဖွဲ့အစည်းအဖွဲ့အား မကောင်းသော အခြေအနေအထားရှိခြင်း	၂ ကျေးရွာအဖွဲ့အစည်းအဖွဲ့အား မကောင်းသော အခြေအနေအထားရှိခြင်း
၃ အခြားအဖွဲ့အစည်းအဖွဲ့အား မကောင်းသော အခြေအနေအထားရှိခြင်း	၃ အခြားအဖွဲ့အစည်းအဖွဲ့အား မကောင်းသော အခြေအနေအထားရှိခြင်း
၄ အခြားအဖွဲ့အစည်းအဖွဲ့အား မကောင်းသော အခြေအနေအထားရှိခြင်း	၄ အခြားအဖွဲ့အစည်းအဖွဲ့အား မကောင်းသော အခြေအနေအထားရှိခြင်း
၅ အခြားအဖွဲ့အစည်းအဖွဲ့အား မကောင်းသော အခြေအနေအထားရှိခြင်း	၅ အခြားအဖွဲ့အစည်းအဖွဲ့အား မကောင်းသော အခြေအနေအထားရှိခြင်း

ဂ။ လူထုစီမံကိန်း၏ လာမည့် (၄) နှစ်အတွက် အကျုံးမဝင်သော ဦးစားပေး ဖွံ့ဖြိုးတိုးတက်မှု လုပ်ငန်း အစီအစဉ်များအားဖော်ပြပါ။

အဆင့်	ကျေးရွာအတွက် ဦးစားပေး ဖွံ့ဖြိုးတိုးတက်မှု လုပ်ငန်းစဉ်များ	အဆိုပြုသူ (အမျိုးသား/အမျိုးသမီး/အမျိုးသား+အမျိုးသမီး)	ခန့်မှန်းကုန်ကျစရိတ်	အကျိုးခံစားခွင့်ရှိသူ ခန့်မှန်းခြေ အရေအတွက်
၁	ကျေးရွာအဖွဲ့အစည်းအဖွဲ့အား မကောင်းသော အခြေအနေအထားရှိခြင်း	ကျေးရွာအဖွဲ့အစည်းအဖွဲ့အား မကောင်းသော အခြေအနေအထားရှိခြင်း	၆၀၀၀၀၀၀	၂၇၃၂
၂	ကျေးရွာအဖွဲ့အစည်းအဖွဲ့အား မကောင်းသော အခြေအနေအထားရှိခြင်း	ကျေးရွာအဖွဲ့အစည်းအဖွဲ့အား မကောင်းသော အခြေအနေအထားရှိခြင်း	၂၀၀၀၀၀၀	၂၇၃၂
၃	ကျေးရွာအဖွဲ့အစည်းအဖွဲ့အား မကောင်းသော အခြေအနေအထားရှိခြင်း	ကျေးရွာအဖွဲ့အစည်းအဖွဲ့အား မကောင်းသော အခြေအနေအထားရှိခြင်း	၂၀၀၀၀၀၀	၂၇၃၂
၄	ကျေးရွာအဖွဲ့အစည်းအဖွဲ့အား မကောင်းသော အခြေအနေအထားရှိခြင်း	ကျေးရွာအဖွဲ့အစည်းအဖွဲ့အား မကောင်းသော အခြေအနေအထားရှိခြင်း	၂၀၀၀၀၀၀	၂၇၃၂
၅	ကျေးရွာအဖွဲ့အစည်းအဖွဲ့အား မကောင်းသော အခြေအနေအထားရှိခြင်း	ကျေးရွာအဖွဲ့အစည်းအဖွဲ့အား မကောင်းသော အခြေအနေအထားရှိခြင်း	၆၀၀၀၀၀၀	၂၇၃၂

ဃ။ လူထုစီမံကိန်း၏ လာမည့် (၄) နှစ်အတွက် အကျုံးမဝင်သော ဦးစားပေး ဖွံ့ဖြိုးတိုးတက်မှု လုပ်ငန်း အစီအစဉ်များအားဖော်ပြပါ။

အဆင့်	ကျေးရွာအတွက် ဦးစားပေး ဖွံ့ဖြိုး	အဆိုပြုသူ (အမျိုးသား/အမျိုးသမီး)	အခန်းကဏ္ဍ



	တိုးတက်မှု လုပ်ငန်းစဉ်များ	အမျိုးသမီးများ/အမျိုးသား+ အမျိုးသမီး)	
၁	ဆွေးနွေးပွဲများ	ကမ္ဘာ့သမီးများ	
၂	မိ.သတင်းကား	ကမ္ဘာ့သမီးများ	
၃			
၄			
၅			

ခေါင်းဆောင်၊ ကျေးရွာစီမံကိန်းအထောက်အကူပြုကော်မီတီမှ အတည်ပြုသည်။

အမည် ဒီ.ဝေ.မျိုး လက်မှတ် [Signature] နေ့စွဲ ၂၀၂၁.၀၁.၁၇

ပြည်ထောင်စု	ပြည်နယ်	မြို့နယ်	ကျေးရွာ
ပြည်ထောင်စု	ပြည်နယ်	မြို့နယ်	ကျေးရွာ
ပြည်ထောင်စု	ပြည်နယ်	မြို့နယ်	ကျေးရွာ
ပြည်ထောင်စု	ပြည်နယ်	မြို့နယ်	ကျေးရွာ
ပြည်ထောင်စု	ပြည်နယ်	မြို့နယ်	ကျေးရွာ

ပြည်ထောင်စု	ပြည်နယ်	မြို့နယ်	ကျေးရွာ	အမျိုးသမီး
ပြည်ထောင်စု	ပြည်နယ်	မြို့နယ်	ကျေးရွာ	အမျိုးသမီး
ပြည်ထောင်စု	ပြည်နယ်	မြို့နယ်	ကျေးရွာ	အမျိုးသမီး
ပြည်ထောင်စု	ပြည်နယ်	မြို့နယ်	ကျေးရွာ	အမျိုးသမီး
ပြည်ထောင်စု	ပြည်နယ်	မြို့နယ်	ကျေးရွာ	အမျိုးသမီး



စီမံကိန်း ဒုတိယနှစ် စက်ဝန်း

ပုံစံ - ၈ - ၃ ကျေးရွာဖွံ့ဖြိုးရေး ဦးစားပေးအစီအစဉ် (Form PC 3)

လမ်းညွှန်ချက်၊ အဆင့်(၃) ကျေးရွာမှော်မှန်းချက်အစည်းအဝေး ပြီးဆုံးသောအခါ ကျေးရွာစီမံကိန်း အထောက်အကူပြု ကော်မတီသည် လူထုစည်းရုံးရေးမှူးအကူအညီဖြင့် ဤပုံစံကိုပြည့်စုံအောင် ဖြည့်သွင်းရမည်။

လူထုစည်းရုံးရေးမှူး/ဝန်ထမ်း အမည် ဦးစောဇေဇာ

နေ့စွဲ ၃-၁၂-၂၀၁၇

စက်ဝန်းအား အမှတ်ခြစ်ပါ (✓) □ စက်ဝန်း(၁)
 ✓ စက်ဝန်း(၂) □ စက်ဝန်း(၃) □ စက်ဝန်း(၄)

ပြည်နယ်/တိုင်း မန္တလေး၊ မြန်မာပြည်အောင် ကျေးရွာအုပ်စု ကုတ်၊ ကျေးရွာ ၀၈၈၀၆

က။ အခက်အခဲအတားအဆီးများအားဆွေးနွေးခြင်း - ယခုလက်ရှိအခြေအနေတွင် ဤကျေးရွာဖွံ့ဖြိုးတိုးတက်ရေးအတွက် အဓိက အခက်အခဲအတားအဆီးများသည် မည်သည်များဖြစ်ပါသနည်း။ (အမျိုးသား/သမီး အနည်းဆုံးအခက်အခဲ ၅ ခုစီဖော်ပြပါ)

အမျိုးသား အဖွဲ့မှ တင်ပြသောအခက်အခဲအတားအဆီးများ	အမျိုးသမီး အဖွဲ့မှတင်ပြသောအခက်အခဲအတားအဆီးများ
၁ ဂွေတွင်းလမ်းများ မကောင်းကြီးသွားလာရခက်ခဲခြင်း	၁ ဂွေတွင်းလမ်းများ မကောင်းကြီးသွားလာရခက်ခဲခြင်း
၂ ဆေးပေးဆိုင်ရရှိရန် မရနိုင်ခြင်း	၂ ဆေးပေးဆိုင်ရရှိရန် မရနိုင်ခြင်း
၃ အကြွေးတိုက်မရနိုင်ခြင်း	၃ အကြွေးတိုက်မရနိုင်ခြင်း
၄ လျှပ်စစ်ဓာတ်ရရှိရန် မရနိုင်ခြင်း	၄ လျှပ်စစ်ဓာတ်ရရှိရန် မရနိုင်ခြင်း
၅ မြို့နယ်အဖွဲ့အစည်းများ မကောင်းကြီးခြင်း	၅ မြို့နယ်အဖွဲ့အစည်းများ မကောင်းကြီးခြင်း
၆ လယ်ယာကဏ္ဍကောင်းကျခြင်း	၆ လယ်ယာကဏ္ဍကောင်းကျခြင်း
၇	၇

ခ။ မှော်မှန်းခြင်း - နောင်လာမည့် (၅) နှစ် အတွင်း ကျေးရွာဖွံ့ဖြိုးရေး မှော်မှန်းလျာထားချက်များအား တင်ပြပါ။

အမျိုးသားအဖွဲ့မှ တင်ပြသောမှော်မှန်းချက်များ	အမျိုးသမီးအဖွဲ့မှ တင်ပြသောမှော်မှန်းချက်များ
၁ ဂွေတွင်းလမ်းများ ကောင်းမွန်သွားလာနိုင်ရန်	၁ ဂွေတွင်းလမ်းများ ကောင်းမွန်သွားလာနိုင်ရန်
၂ ဆေးပေးဆိုင်ရရှိရန်	၂ ဆေးပေးဆိုင်ရရှိရန်
၃ အကြွေးတိုက်ရရှိရန်	၃ အကြွေးတိုက်ရရှိရန်
၄ လျှပ်စစ်ဓာတ်ရရှိရန်	၄ လျှပ်စစ်ဓာတ်ရရှိရန်
၅ မြို့နယ်အဖွဲ့အစည်းများ ကောင်းမွန်ခြင်း	၅ မြို့နယ်အဖွဲ့အစည်းများ ကောင်းမွန်ခြင်း
၆	၆
၇	၇



၈။ လူထုစီမံကိန်း၏ လာမည့် (၄) နှစ်အတွက် အကျုံးဝင်သော ဦးစားပေး ဖွံ့ဖြိုးတိုးတက်မှု လုပ်ငန်း အစီအစဉ်များအားဖော်ပြပါ။

အဆင့်	ကျေးရွာအတွက် ဦးစားပေး ဖွံ့ဖြိုးတိုးတက်မှု လုပ်ငန်းစဉ်များ	အဆိုပြုသူ (အမျိုးသားများ/ အမျိုးသမီးများ/အမျိုးသား+ အမျိုးသမီး)	ခန့်မှန်းကုန်ကျ ဝရိတ်	အကျိုးခံစားခွင့်ရှိသူ ခန့်မှန်းခြေ အရေ အတွက်
၁	ကျေးရွာတွင် ကျေးရွာလမ်းဆုံ ဇုန်	နမ့်ပြသာ၊ + နမ့်ပြသာဒီး	၁၅၀၀၀၀၀၀/	၁၆၅၆
၂	အေးပေး စိုက်ပျိုးရေးစက်	။	၁၅၀၀၀၀၀၀၀/	၁၆၅၆
၃	အလှူငွေ တိုက်ကြေးဆေးခြင်း	။	၁၀၀၀၀၀၀၀/	၁၆၅၆
၄	လျှပ်အေးစိုက်ပျိုးရေး ဖွံ့ဖြိုးရေး	။	၂၀၀၀၀၀၀၀၀/	၁၆၅၆
၅				
၆				
၇				

၉။ လူထုစီမံကိန်း၏ လာမည့် (၄) နှစ်အတွက် အကျုံးမဝင်သော ဦးစားပေး ဖွံ့ဖြိုးတိုးတက်မှု လုပ်ငန်း အစီအစဉ်များအားဖော်ပြပါ။

အဆင့်	ကျေးရွာအတွက် ဦးစားပေး ဖွံ့ဖြိုး တိုးတက်မှု လုပ်ငန်းစဉ်များ	အဆိုပြုသူ (အမျိုးသားများ/ အမျိုးသမီးများ/အမျိုးသား+ အမျိုးသမီး)	အခန်းကဏ္ဍ
၁	မြို့ပြပြင်ဆင်ရေး အစီအစဉ်	နမ့်ပြသာ၊	
၂	မြို့ပြပြင်ဆင်ရေး အစီအစဉ်	နမ့်ပြသာဒီး	
၃			
၄			
၅			
၆			

ခေါင်းဆောင်၊ ကျေးရွာစီမံကိန်းအထောက်အကူပြုကော်မတီမှ အတည်ပြုသည်။

အမည် ဒေါ်စုစု လက်မှတ်  နေ့စွဲ ၇. ၂၁. ၂၀၁၇



စီမံကိန်း တာဝန်ယူနှစ် စက်ဝန်း

ပုံစံ - စ-၃ ကျေးရွာဖွံ့ဖြိုးရေး ဦးစားပေးအစီအစဉ် (Form PC 3)

လယ်ဥယျာဉ်များ၊ အဆင့်(၃)ကျေးရွာများမှ မျက်နှာပြင်အစည်းအဝေးပြီးဆုံးသောအခါ ကျေးရွာစီမံကိန်း အထောက်အကူပြု ကော်မတီသည် လူထုစည်းရုံးရေးများအကူအညီဖြင့် ဤပုံစံကိုပြည့်စုံအောင် ဖြည့်သွင်းရမည်။	
လူထုစည်းရုံးရေးများ/ဝန်ထမ်း အမည် - ခေါ်ကြီး(၁)ရွာ	
နေ့စွဲ - ၂၀၁၀.၂.၀၅	စက်ဝန်းအား အမှတ်ခြစ်ပါ (✓) □ စက်ဝန်း(၁) □ စက်ဝန်း(၂) □ စက်ဝန်း(၃) □ စက်ဝန်း(၄)
ပြည်နယ်/တိုင်း - ဗဟိုဥက္ကဋ္ဌ	မြို့နယ်/မြို့နယ်/ကျေးရွာအုပ်စု - ကျေးရွာ - ၀၂၆၅၀၆

က။ အခက်အခဲအတားအဆီးများအားဆွေးနွေးခြင်း - ယခုလက်ရှိအခြေအနေတွင်ဤကျေးရွာဖွံ့ဖြိုးတိုးတက်ရေးအတွက် အဓိကအခက်အခဲအတားအဆီးများသည် မည်သည်များဖြစ်ပါသနည်း။ (အမျိုးသား/သမီး အနည်းဆုံးအခက်အခဲ ၅ ခုစီဖော်ပြပါ)

အုပ်စုဖွဲ့ဆွေးနွေးမှုများမှ တင်ပြသောအခက်အခဲအတားအဆီးများ	
မိုးရေဓာတ်ကွင်းရှုပ်ထွေးမှုကြောင့် မြေထဲသို့ မြေရေ ဖြုတ်သွားပြီး ရေအောက်တွင် မြေရေ မီးယုတ်မှုကြောင့် မြေအောက်တွင် မြေရေ မီးယုတ်မှုကြောင့် မြေအောက်တွင် မြေရေ	□ ကျား □ မ ကျား + မ
မိုးရေဓာတ်ကွင်းရှုပ်ထွေးမှုကြောင့် မြေထဲသို့ မြေရေ ဖြုတ်သွားပြီး ရေအောက်တွင် မြေရေ မီးယုတ်မှုကြောင့် မြေအောက်တွင် မြေရေ မီးယုတ်မှုကြောင့် မြေအောက်တွင် မြေရေ	□ ကျား □ မ ကျား + မ
မိုးရေဓာတ်ကွင်းရှုပ်ထွေးမှုကြောင့် မြေထဲသို့ မြေရေ ဖြုတ်သွားပြီး ရေအောက်တွင် မြေရေ မီးယုတ်မှုကြောင့် မြေအောက်တွင် မြေရေ မီးယုတ်မှုကြောင့် မြေအောက်တွင် မြေရေ	□ ကျား □ မ ကျား + မ
မိုးရေဓာတ်ကွင်းရှုပ်ထွေးမှုကြောင့် မြေထဲသို့ မြေရေ ဖြုတ်သွားပြီး ရေအောက်တွင် မြေရေ မီးယုတ်မှုကြောင့် မြေအောက်တွင် မြေရေ မီးယုတ်မှုကြောင့် မြေအောက်တွင် မြေရေ	□ ကျား □ မ ကျား + မ
မိုးရေဓာတ်ကွင်းရှုပ်ထွေးမှုကြောင့် မြေထဲသို့ မြေရေ ဖြုတ်သွားပြီး ရေအောက်တွင် မြေရေ မီးယုတ်မှုကြောင့် မြေအောက်တွင် မြေရေ မီးယုတ်မှုကြောင့် မြေအောက်တွင် မြေရေ	□ ကျား □ မ ကျား + မ
မိုးရေဓာတ်ကွင်းရှုပ်ထွေးမှုကြောင့် မြေထဲသို့ မြေရေ ဖြုတ်သွားပြီး ရေအောက်တွင် မြေရေ မီးယုတ်မှုကြောင့် မြေအောက်တွင် မြေရေ မီးယုတ်မှုကြောင့် မြေအောက်တွင် မြေရေ	□ ကျား □ မ ကျား + မ
မိုးရေဓာတ်ကွင်းရှုပ်ထွေးမှုကြောင့် မြေထဲသို့ မြေရေ ဖြုတ်သွားပြီး ရေအောက်တွင် မြေရေ မီးယုတ်မှုကြောင့် မြေအောက်တွင် မြေရေ မီးယုတ်မှုကြောင့် မြေအောက်တွင် မြေရေ	□ ကျား □ မ ကျား + မ
မိုးရေဓာတ်ကွင်းရှုပ်ထွေးမှုကြောင့် မြေထဲသို့ မြေရေ ဖြုတ်သွားပြီး ရေအောက်တွင် မြေရေ မီးယုတ်မှုကြောင့် မြေအောက်တွင် မြေရေ မီးယုတ်မှုကြောင့် မြေအောက်တွင် မြေရေ	□ ကျား □ မ ကျား + မ
မိုးရေဓာတ်ကွင်းရှုပ်ထွေးမှုကြောင့် မြေထဲသို့ မြေရေ ဖြုတ်သွားပြီး ရေအောက်တွင် မြေရေ မီးယုတ်မှုကြောင့် မြေအောက်တွင် မြေရေ မီးယုတ်မှုကြောင့် မြေအောက်တွင် မြေရေ	□ ကျား □ မ ကျား + မ
မိုးရေဓာတ်ကွင်းရှုပ်ထွေးမှုကြောင့် မြေထဲသို့ မြေရေ ဖြုတ်သွားပြီး ရေအောက်တွင် မြေရေ မီးယုတ်မှုကြောင့် မြေအောက်တွင် မြေရေ မီးယုတ်မှုကြောင့် မြေအောက်တွင် မြေရေ	□ ကျား □ မ ကျား + မ



၂။ မျှော်မှန်းခြင်း- နောင်လာမည့် (၅)နှစ် အတွင်း ကျေးရွာဖွံ့ဖြိုးရေး မျှော်မှန်းလျာထားချက်များအား တင်ပြပါ။

အုပ်စုဖွဲ့ဆွေးနွေးမှုများမှ တင်ပြသော အခက်အခဲအတားအဆီးများ	
ရိက္ခာလုံခြုံရေး၊ ရောင်းချရေး၊ ရောင်းဝယ်ရေး၊ အစားအသောက်၊ အိမ်ရာ၊ အခြေခံ ဖွဲ့စည်းရေး	<input type="checkbox"/> ကျား <input type="checkbox"/> မ <input type="checkbox"/> ကျား+ မ
ရောင်းချရေး၊ ရွာဖွဲ့ခြင်း၊ ဆက်သွယ်ရေး၊ အခြေခံ ဖွဲ့စည်းရေး	<input type="checkbox"/> ကျား <input type="checkbox"/> မ <input type="checkbox"/> ကျား+ မ
ကျေး၊ ဆေး၊ ဆေးဝါး၊ ဆေးကုသရေး၊ ဆေးကုသရေး	<input type="checkbox"/> ကျား <input type="checkbox"/> မ <input type="checkbox"/> ကျား+ မ
ကျေး၊ ရွာဖွဲ့၊ ဖြိုး၊ တူးထွက်ရေး၊ အခြေခံ ဖွဲ့စည်းရေး	<input type="checkbox"/> ကျား <input type="checkbox"/> မ <input type="checkbox"/> ကျား+ မ
ကျေး၊ ဆေး၊ ဆေးဝါး၊ ဆေးကုသရေး၊ ဆေးကုသရေး	<input type="checkbox"/> ကျား <input type="checkbox"/> မ <input type="checkbox"/> ကျား+ မ
ကျေး၊ ဆေး၊ ဆေးဝါး၊ ဆေးကုသရေး၊ ဆေးကုသရေး	<input type="checkbox"/> ကျား <input type="checkbox"/> မ <input type="checkbox"/> ကျား+ မ
ကျေး၊ ဆေး၊ ဆေးဝါး၊ ဆေးကုသရေး၊ ဆေးကုသရေး	<input type="checkbox"/> ကျား <input type="checkbox"/> မ <input type="checkbox"/> ကျား+ မ
ကျေး၊ ဆေး၊ ဆေးဝါး၊ ဆေးကုသရေး၊ ဆေးကုသရေး	<input type="checkbox"/> ကျား <input type="checkbox"/> မ <input type="checkbox"/> ကျား+ မ
ကျေး၊ ဆေး၊ ဆေးဝါး၊ ဆေးကုသရေး၊ ဆေးကုသရေး	<input type="checkbox"/> ကျား <input type="checkbox"/> မ <input type="checkbox"/> ကျား+ မ
ကျေး၊ ဆေး၊ ဆေးဝါး၊ ဆေးကုသရေး၊ ဆေးကုသရေး	<input type="checkbox"/> ကျား <input type="checkbox"/> မ <input type="checkbox"/> ကျား+ မ
ကျေး၊ ဆေး၊ ဆေးဝါး၊ ဆေးကုသရေး၊ ဆေးကုသရေး	<input type="checkbox"/> ကျား <input type="checkbox"/> မ <input type="checkbox"/> ကျား+ မ
ကျေး၊ ဆေး၊ ဆေးဝါး၊ ဆေးကုသရေး၊ ဆေးကုသရေး	<input type="checkbox"/> ကျား <input type="checkbox"/> မ <input type="checkbox"/> ကျား+ မ



က။ လူထုဝိမံကိန်း၏ လာမည့် (၄)နှစ်အတွက် အကျုံးဝင်သော ဦးစားပေး ဖွံ့ဖြိုးတိုးတက်မှု လုပ်ငန်း အစီအစဉ်များအားဖော်ပြပါ။

ဦးစားပေးအဆင့်	ကျေးရွာအတွက် ဦးစားပေး ဖွံ့ဖြိုးတိုးတက်မှု လုပ်ငန်းစဉ်များ	အဆိုပြုသူ (အမျိုးသားများ/ အမျိုးသမီးများ/အမျိုးသား +အမျိုးသမီး)	အခန်းကဏ္ဍ	ဦးစားပေးအဆင့်သတ်မှတ်ချက်	ခန့်မှန်းကုန်ကျစရိတ်	အကျိုးခံစားခွင့်ရှိသူ နှင့် မှန်းခြေအရေအတွက်		
						ကျား	မ	ပေါင်း
၁	၅၀၀၀၀၀ ကျေးရွာအတွက် အစားအသုံးဆိုင်ရာ အစားအသုံးဆိုင်ရာ အစားအသုံးဆိုင်ရာ	အမျိုးသား + အမျိုးသမီး	အစားအသုံးဆိုင်ရာ	၁	၅၀၀၀၀၀	၅၀၀	၅၀၀	၁၀၀၀
၂	၅၀၀၀၀၀ ကျေးရွာအတွက် အစားအသုံးဆိုင်ရာ အစားအသုံးဆိုင်ရာ အစားအသုံးဆိုင်ရာ	အမျိုးသား + အမျိုးသမီး	အစားအသုံးဆိုင်ရာ	၂	၅၀၀၀၀၀	၅၀၀	၅၀၀	၁၀၀၀
၃	၅၀၀၀၀၀ ကျေးရွာအတွက် အစားအသုံးဆိုင်ရာ အစားအသုံးဆိုင်ရာ အစားအသုံးဆိုင်ရာ	အမျိုးသား + အမျိုးသမီး	အစားအသုံးဆိုင်ရာ	၃	၅၀၀၀၀၀	၅၀၀	၅၀၀	၁၀၀၀
၄	၅၀၀၀၀၀ ကျေးရွာအတွက် အစားအသုံးဆိုင်ရာ အစားအသုံးဆိုင်ရာ အစားအသုံးဆိုင်ရာ	အမျိုးသား + အမျိုးသမီး	အစားအသုံးဆိုင်ရာ	၄	၅၀၀၀၀၀	၅၀၀	၅၀၀	၁၀၀၀
၅								

ဃ။ လူထုဝိမံကိန်း၏ လာမည့် (၄) နှစ်အတွက် အကျုံးမဝင်သော ဦးစားပေး ဖွံ့ဖြိုးတိုးတက်မှု လုပ်ငန်း အစီအစဉ်များအားဖော်ပြပါ။

အဆင့်	ကျေးရွာအတွက် ဦးစားပေး ဖွံ့ဖြိုးတိုးတက်မှု လုပ်ငန်းစဉ်များ	အဆိုပြုသူ (အမျိုးသားများ/ အမျိုးသမီးများ/အမျိုးသား + အမျိုးသမီး)	အခန်းကဏ္ဍ
၁	၅၀၀၀၀၀ ကျေးရွာအတွက် အစားအသုံးဆိုင်ရာ အစားအသုံးဆိုင်ရာ အစားအသုံးဆိုင်ရာ	အမျိုးသား	အစားအသုံးဆိုင်ရာ
၂	၅၀၀၀၀၀ ကျေးရွာအတွက် အစားအသုံးဆိုင်ရာ အစားအသုံးဆိုင်ရာ အစားအသုံးဆိုင်ရာ	အမျိုးသမီး	Livelihoods (non Agriculture)
၃	၅၀၀၀၀၀ ကျေးရွာအတွက် အစားအသုံးဆိုင်ရာ အစားအသုံးဆိုင်ရာ အစားအသုံးဆိုင်ရာ	အမျိုးသား	အစားအသုံးဆိုင်ရာ
၄			
၅			

ခေါင်းဆောင်၊ ကျေးရွာဝိမံကိန်းအထောက်အကူပြုကော်မတီမှအတည်ပြုသည်။

အမည် ဒေါ်ခင်စု လက်မှတ် [Signature] နေ့စွဲ ၂၀၁၀.၁၀.၁၀



ခ။ မျက်မှန်ခြင်း- နောင်လာမည့် (၅)နှစ် အတွင်း ကျော့ရွာဖွံ့ဖြိုးရေး မျက်မှန်လျာထားချက်၊ နားအား တင်ပြပါ။

အုပ်စုဖွဲ့ရေးအဖွဲ့များမှ ဘဏ်ပြင်သာအဝင်အဖွဲ့အစည်းအဖွဲ့များ	
ရွာတွင်းလမ်း၊ မြား၊ ရောဘီမရွေး၊ ဘွား၊ လာရေအဘဦး ပြေစေရန်	<input type="checkbox"/> ကျား၊ <input type="checkbox"/> မီးကျား+ မ
ရွာချင်း ထမ်း ကောင်း ဖွန်ပါက လူထုပညာရေး ၊ ကျန်းမာရေး၊ စီးပွားရေး အထူးကောင်း ဖွန်ပါသည်။	<input type="checkbox"/> ကျား၊ <input type="checkbox"/> မီးကျား+ မ
ပညာရေး အထူးကောင်း ဖွန်ပြီး ခေတ်ပညာတက် ဈေးထွန်းပေါ်ထုတ် ခိုင်ခံ့စေရန် အတွက် ခိုင်ခံ့စား ကောင်း စုတနာဈေး ထွန်းကား လာမည်ဖြစ်ပါသည်။	<input type="checkbox"/> ကျား၊ <input type="checkbox"/> မီးကျား+ မ
ကျေးရွာနေပြည်သူလူတန်းစားအား လှုံ့ လှုပ် ကျွမ်းကျင်စေရန် စောင့်ရှောက်မှုပျံ့နှံ့ ရရှိနိုင်မည်။	<input type="checkbox"/> ကျား၊ <input type="checkbox"/> မီးကျား+ မ
လမ်း၊ ပျက်စီးခြင်း၊ ရေစီး၊ ရေလျှော့ကောင်း ဖွန်လာ ပြီး ၊ လမ်းရေးဆွဲခြင်း ၊ အိမ်များအတွင်း ဘိုရေ ဆင်းရဲသားအား အထူးအထူးအထူးအထူးအထူးအထူး ရေးထွန်းခြင်း များလျှင် ပြန်လည်ကျန်းမာရေး	<input type="checkbox"/> ကျား၊ <input type="checkbox"/> မီးကျား+ မ
လျှပ်စစ်စီးရရှိပါက ရွာသူ/သားများ စီးပွားရေး လူမှုရေး ၊ အသိပညာများ တိုးတက်လာပါမည်။	<input type="checkbox"/> ကျား၊ <input type="checkbox"/> မီးကျား+ မ
ကျေးရွာရှိ အထက်တန်းကျောင်း ဖွဲ့စည်း ဆရာ/ ဆရာမ အင်အားများ စုံလင်စေရန် ကျောင်းအား များ စောင့်ရှောက်ပေးနိုင်ပါမည်။	<input type="checkbox"/> ကျား၊ <input type="checkbox"/> မီးကျား+ မ
စိုက်ပျိုးရေး လုပ်ငန်းများ အတွက် စိုက်ပျိုး ရေး ထောက်ပံ့မှုများ ရရှိမှုကြောင့် အိမ်အတွက် တိုး လာလာစေ စေရေးများ ပါတိုးပွားလာ	<input type="checkbox"/> ကျား၊ <input type="checkbox"/> မီးကျား+ မ
အိမ်တွင်းလက်မှု လုပ်ငန်းများ တက်ကြွစေရန် လာမီ က ထိုင်ရုံ ရရှိလာရ သာမက အိမ်တိုက်အား စုပေါင်း အတွက်ပါ ပြန်လည် အသုံးပြု နိုင်ပါမည်။	<input type="checkbox"/> ကျား၊ <input type="checkbox"/> မီးကျား+ မ
	<input type="checkbox"/> ကျား၊ <input type="checkbox"/> မီးကျား+ မ



၈။ လူတစ်စုံတစ်ဦး၏ လာမည့် (၄) နှစ်အတွက် အကျုံးဝင်သော ဦးစားပေး ဖွံ့ဖြိုးတိုးတက်မှု လုပ်ငန်း အစီအစဉ်များအားဖော်ပြပါ။

ဦးစားပေးအဆင့်	ကျေးရွာအတွက် ဦးစားပေး ဖွံ့ဖြိုးတိုးတက်မှု လုပ်ငန်းစဉ်များ	အဆိုပြုသူ (အမျိုးသားများ/ အမျိုးသမီးများ/ အမျိုးသား+ အမျိုးသမီး)	အခန်းကဏ္ဍ	ဦးစားပေး အဆင့် သတ်မှတ်ချက်	ခန့်မှန်း ကုန်ကျစရိတ်	အကျိုးပေးစွန့်ပေးမှု နှုန်းနှုန်းခြေအရေအတွက်		
						ကျား	မ	ပေါင်း
၁	ရွာတွင်း ကျောက် ရွှေလမ်း	စာပျိုးသား + စာပျိုးသမီး	လမ်းပန်း အဆင်ပြေ	(၁)	၂၄,၂၂၁,၇၆၀	၂၆၂	၂၆၂	၅၂၄
၂	ကုတ်စီမြေကုတ် နှင့် ရေအေးစေရေး စော့စော့တည့်စာအိမ်	စာပျိုးသား + စာပျိုးသမီး	လမ်းပန်း အဆင်ပြေ	(၂)	၂၄,၂၂၁,၇၆၀	၂၆၂	၂၆၂	၅၂၄
၃	စာသင်ကျောင်း	စာပျိုးသား + စာပျိုးသမီး	ပညာရေး	(၃)	၂၄,၂၂၁,၇၆၀	၂၆၂	၂၆၂	၅၂၄
၄	ရွာတွင်း ဆက်လမ်း	စာပျိုးသား + စာပျိုးသမီး	လမ်းပန်း အဆင်ပြေ	(၄)	၂၄,၂၂၁,၇၆၀	၂၆၂	၂၆၂	၅၂၄
၅	ကျေးလက်စားသောက်ရေး	စာပျိုးသား + စာပျိုးသမီး	ကျန်းမာရေး	(၅)	၂၄,၂၂၁,၇၆၀	၂၆၂	၂၆၂	၅၂၄

၉။ လူတစ်စုံတစ်ဦး၏ လာမည့် (၄) နှစ်အတွက် အကျုံးဝင်သော ဦးစားပေး ဖွံ့ဖြိုးတိုးတက်မှု လုပ်ငန်း အစီအစဉ်များအားဖော်ပြပါ။

အဆင့်	ကျေးရွာအတွက် ဦးစားပေး ဖွံ့ဖြိုးတိုးတက်မှု လုပ်ငန်းစဉ်များ	အဆိုပြုသူ (အမျိုးသားများ/ အမျိုးသမီးများ/ အမျိုးသား+ အမျိုးသမီး)	အခန်းကဏ္ဍ
၁	ရိတ်ပျိုးရေး နှင့် ပညာသင်တန်း	စာပျိုးသား	ရိတ်ပျိုးရေး
၂	ကိတ်တွင်း လက်မှု သစ်တောဖွံ့ဖြိုးရေး	စာပျိုးသမီး	ကိတ်တွင်း လက်မှု
၃	အခြား နှင့် ပညာသင်တန်း	စာပျိုးသား	အခြား
၄			
၅			

ခေါင်းဆောင်၊ ကျေးရွာစီမံကိန်းအထောက်အကူပြုကော်မရှင်မှ အတည်ပြုသည်။

အမည် ဦးကျော်စိုး လက်မှတ်  နေ့စွဲ ၂၀၂၂ ခုနှစ် ဇူလိုင်လ ၁၀ ရက်



၁၁။ အစည်းအဝေးမှတ်တမ်းများ



ကျေးရွာအစည်းအဝေးမှတ်တမ်း

အစည်းအဝေးပြုလုပ်သည့်နေရာ ။ ။ ဧရာဝတီကြီးကျောင်း
 ကျေးရွာ ။ ။ ဝဲလောင်
 ကျေးရွာအုပ်စု ။ ။ ကန်တဲ
 အချိန် ။ ။ နေ့လယ် (၁၁ နာရီ)
 အစည်းအဝေးအမည် ။ ။ ပထမအကြိမ် အစည်းအဝေး

တက်ရောက်သူဦးရေ ကျား (၉၆)၊ မ (၁၀၅) စုစုပေါင်း (၂၀၁)

အစည်းအဝေးတွင်ဆွေးနွေးသည့်အကြောင်းအရာ။

၁။ ...ကျေးရွာအုပ်စုပြင်ပရေးရာ... ဦးကျော်စိုး... အဖွဲ့အစည်း... စီစဉ်... ပြောကြား...

၂။ ...ခြင်း...

၃။ ...လူထုဗဟိုပြုစီမံကိန်း... ရုံးချုပ်... ဒေါ်ငြိမ်းစု... ထွန်းထွန်း...

၄။ ...လူထုဗဟိုပြုစီမံကိန်း... မိတ်ဆက်နှင့် စီမံကိန်း... စက်ဝန်း...

၅။ ...အကြောင်း... ရှင်းလင်းပြောကြားခြင်း...

၆။ ...PRA TOOLs... အားတက်ရောက်လာသော... ကျေးရွာလူထုမှ... အုပ်စု...

၇။ ...ဖွဲ့စည်းခြင်းနှင့်... လူထုစည်းရုံးရေး... ဒေါ်ငြိမ်းစု... ထွန်းထွန်း...

၈။ ...မှ... အသေးစိတ်... ပြန်လည်ရှင်းပြခြင်း...

၉။ ...ကျေးရွာ... စစ်တမ်း... အဖွဲ့ဝင်များ... ရွေးချယ်ခြင်း...

၁၀။ ...



ဆုံးဖြတ်ချက်များ

၁။ ... PRA TOOLS ဝှားကားဖြန့်ဖြူးပေးခြင်းနှင့်ဆိုင်ခြင်း.....

.....

၂။ ...ရွေးချယ်ထားသောကော်မတီဝင်များအားကော်မတီဝင်အဖြစ်အပ်နှံခြင်း.....

..... ကျွေးပေးမှုအစီအစဉ်ဖြင့်ပေးခြင်း.....

၃။

.....

၄။

.....

၅။

.....

မှတ်တမ်းတင်သူ *[Signature]*
အမည် ဒေါ်ငြိမ်းစုစိန်စိန်
ရာထူး ဗဟိုဌာနချုပ်၊ ရုံးချုပ်၊ ရန်ကင်းမြို့၊
ရက်စွဲ ၁.၁၁.၂၀၁၉

အတည်ပြုသူ *[Signature]*
အမည် ဦးကျော်စို
ရာထူး အုပ်ချုပ်ရေးမှူး၊
ရက်စွဲ ၁.၁၁.၂၀၁၉



ကျေးရွာအစည်းအဝေးမှတ်တမ်း

အစည်းအဝေးပြုလုပ်သည့်နေရာ ။ ။ ဘုန်းကြီးကျောင်း
 ကျေးရွာ ။ ။ ဝဲလောင်
 ကျေးရွာအုပ်စု ။ ။ ကန်တဲ
 အချိန် ။ ။ နေ့လယ် (၁၁ နာရီ)
 အစည်းအဝေးအမည် ။ ။ ဗဟိုဘဏ်ကြီးကစည်းကမ်း

တက်ရောက်သူဦးရေ ကျား (၆၆)၊ မ (၁၀၅) စုစုပေါင်း (၂၇၁)

အစည်းအဝေးတွင်ဆွေးနွေးသည့်အကြောင်းအရာ။

- ၁။ လက်ထောက်နည်းဗဟိုအဖွဲ့ ဦးစိုးထိုက်စေ့ဖွဲ့ချုပ်စေ့.....
- ၂။ ဦးစိုးစိုးထိုက်စေ့ဖွဲ့ချုပ်စေ့.....
- ၃။ လှိုင်လှိုင်စိုးထိုက်စေ့ဖွဲ့ချုပ်စေ့.....
- ၄။ လှိုင်လှိုင်စိုးထိုက်စေ့ဖွဲ့ချုပ်စေ့.....
- ၅။ အစည်းအဝေးမှတ်တမ်း.....
- ၆။ အစည်းအဝေးမှတ်တမ်း.....
- ၇။
- ၈။
- ၉။
- ၁၀။



ဥ.ရောက် ကခက်ကခဲ ကထာ: ကဆီ: ဟော: ၊ မျော်မှန်: ချက်နှင့် ဖွံ့ဖြိုး: တိုး: တက် ရေး: လုပ်ငန်း: ဟော: အ: < ကျား / ဝ > ကပွဲ: ဟော: ခွဲ ၍ တက်ရောက်လာကြသူ ဟော: မှ ဆွေးနွေး: ရေး: သား: ခဲ့ပါသည်။

၆ ဦးစား: ပေး: ကဆီ: သတ်မှတ်ရာတွင်

<u>ကဆီ:</u>	<u>လုပ်ငန်း:</u>	<u>ကျား / ဝ</u>
လာ	ရွာတွင်း: ကျောက်ချောင်းလမ်း: နှင့် ရေကျော်တံတား:	(ကျား + ဝ)
၅၇	ကုတ်စီ ရေလှောင်:	(ကျား + ဝ)
၄၃	စာသင်ကျောင်း :	(ကျား + ဝ)
၄၄	ရွာချင်း: ဆက်လမ်း:	(ကျား + ဝ)
၅၅	ကျေး: လက်ဆေး: ပေး: ခန်း:	(ကျား + ဝ)

အဖြစ် သတ်မှတ်ခဲ့ပါသည်။

၇ ကျပ်ချုပ်ရေး: ဖွဲ့: မှ တက်ရောက် လာကြသူ ဟော: အ: ကျေး: ဇူး: တင်စား: ပြောကြား: ငြီး: စာစည်း: ကဝေး: ပိတ်သိမ်း: ခဲ့ပါသည်။



ဆုံးဖြတ်ချက်များ

၁။လုပ်ငန်းခွဲခွေးချုပ်ခွင့်.....

.....

၂။လည်ပတ်ထိန်းသိမ်းရေးရုံးပုံစံထောက်ခံ၍လုပ်ကိုင်လျှင်.....

.....အသုံးပြုမည်ဖြစ်ကြောင်း.....

၃။

.....

၄။

.....

၅။

.....

မှတ်တမ်းတင်သူ မအု
အမည် ဒေါ်ငြိမ်းစုစွန်ထွန်း
ရာထူး လူထုစည်းရုံးရေးမှူး
ရက်စွဲ ၁.၁၁.၂၀၁၉

အတည်ပြုသူ 
အမည် ဦးကျော်စိုး
ရာထူး အုပ်ချုပ်ရေးမှူး
ရက်စွဲ ၁.၁၁.၂၀၁၉



၁၂။ ကဏ္ဍအလိုက် အခက်အခဲမှတ်တမ်း

မယ်ပုဒေသလွင် - ကျိုတော်
 ကျေးဇူးဒေသလွင် - ပိတ်တောက်

ကဏ္ဍအလိုက် ဦးစားပေးလုပ်ငန်းချုပ်ဖော်စာ

ကဏ္ဍ	ဦးစားပေးအဆင့်	လုပ်ငန်းအမျိုးအစား	အဆိုပြုသူ (အမှန်ခြစ်ရန်)			မှနှစ်	ထောက်ပံ့မည့်အဖွဲ့အစည်း (သို့) ဌာန	မှတ်ချက်
			ကျား	မ	ကျား+မ			
အခြေခံအဆောက်အအုံကဏ္ဍ (လမ်း/တံတား/ရေရရှိရေး/ဖိလင်ရေး)	၁	ကွက်အတွင်းအဆောက်အအုံ			၂	၂၀၀၈/၂၀၁၃	မူလအဖွဲ့ပြုမိမိကပ်	
	၂	ကွက်အတွင်းအဆောက်အအုံ			၂	"	"	
	၃	ကွက်အတွင်းအဆောက်အအုံ			၂	၃	"	
	၄							
	၅							
လူမှုစီးပွားကဏ္ဍ (ပညာရေး/ ကျန်းမာရေး နှင့် ဆိုင်သောအဆောက်အအုံများနှင့် အခြားလိုအပ်ချက်များ)	၁	ဆေးရုံ/စိတ်ကျပ်ဆေးရုံ			၂	၂၀၀၈/၂၀၁၃	မူလအဖွဲ့ပြုမိမိကပ်	
	၂	ပိဋိတ်တိုင်	၂			"	ကျေးဇူးဒေသ	
	၃							
	၄							
	၅							
သက်မွေးဝမ်းကျောင်းကဏ္ဍ (စိုက်ပျိုးရေး/ မွေးမြူရေး နှင့် ဆိုင်သော အဆောက်အအုံများ အခြား လိုအပ်ချက်များ)	၁	ကက်ရွက်စက်/စက်	၂				စိုက်ပျိုးရေးဌာန	
	၂	ကက်ရွက်စက်		၂		၂၀၀၈/၂၀၁၃	"	
	၃							
	၄							
	၅							
သဘာဝဘေးအန္တရာယ် လျော့ပါးရေး ကဏ္ဍ	၁							
	၂							
	၃							
	၄							
	၅							
အခြားကဏ္ဍ (ဌာနဆိုင်ရာများသို့ လိုအပ်သည့် နိုင်ငံခြား နှင့် အကောင်အထည်ဖော်ဆောင်ရွက်ပေးနိုင်ခြင်းမရှိ သော လုပ်ငန်းများ)	၁							
	၂							
	၃							
	၄							
	၅							