

ပြည်ထောင်စုသမ္မတမြန်မာနိုင်ငံတော်အစိုးရ
စိုက်ပျိုးရေး၊ မွေးမြူရေးနှင့် ဆည်မြောင်းဝန်ကြီးဌာန
ကျေးလက်ဒေသဖွံ့ဖြိုးတိုးတက်ရေးဦးစီးဌာန
ပေါက်မြို့နယ်



လူထုဗဟိုပြုစီမံကိန်း

National Community Driven Development Project



ကျေးရွာဖွံ့ဖြိုးရေးအစီအစဉ် (စတုတ္ထနှစ်စက်ဝန်း)

Village Development Plan (VDP)

ပေါက်မြို့နယ်၊ တင်ငုတ်ပြင်ကျေးရွာအုပ်စု၊ ရှားစေးချက်ကျေးရွာ

၂၀၂၀ ပြည့်နှစ်

မာတိကာ

အကြောင်းအရာ	စာမျက်နှာ
၁။ မြို့နယ်ပြမြေပုံ	၃
၂။ ကျေးရွာအုပ်စုမြေပုံ	၄
၃။ ကျေးရွာအုပ်စုတွင်ပါဝင်သောကျေးရွာများစာရင်း	၄
၄။ ကျေးရွာသမိုင်းကြောင်း (ကျေးရွာအခြေခံအချက်အလက်များ)	၄
၅။ လူထုပူးပေါင်းပါဝင်သော လူမှုဆန်းစစ်ခြင်းနှင့် အကဲဖြတ်ခြင်း လုပ်ငန်းစဉ် (PSA/PRA) အကျဉ်းချုပ်ဇယား	၅
၆။ လူမှုရေးနှင့် အရင်းအမြစ်ပြမြေပုံ	၆
၇။ လူမှုရေးနှင့် အရင်းအမြစ်ပြမြေပုံသုံးသပ်ချက်	၆
၈။ ဥစ္စာဓနကြွယ်ဝမှုအဆင့် သတ်မှတ်ချက်ပြပုံ	၇
၉။ ဥစ္စာဓနကြွယ်ဝမှုအဆင့် သတ်မှတ်ချက်ဇယားသုံးသပ်ချက်	၇
၁၀။ အရင်းအမြစ် အသုံးပြုမှုနှင့်ထိန်းချုပ်မှု	၈
၁၁။ အရင်းအမြစ် အသုံးပြုမှုနှင့်ထိန်းချုပ်မှု သုံးသပ်ချက်	၈
၁၂။ ရာသီခွင်ပြဇယား	၉
၁၃။ ရာသီခွင်ပြဇယားသုံးသပ်ချက်	၉
၁၄။ ပင့်ကူအိမ်ပြပုံ (ကျား၊ မ)	၁၀
၁၅။ ပင့်ကူအိမ် သုံးသပ်ချက် (ကျား၊မ)	၁၁
၁၆။ အဖွဲ့အစည်းချိတ်ဆက်မှုပြပုံ	၁၂
၁၇။ အဖွဲ့အစည်းချိတ်ဆက်မှုပြပုံ သုံးသပ်ချက်	၁၂
၁၈။ အမျိုးသမီး၊ အမျိုးသားများ၏ အခက်အခဲပြဿနာများ	၁၃
၁၉။ အမျိုးသမီး၊ အမျိုးသားများ၏ မျှော်မှန်းချက်များ	၁၄
၂၀။ ဦးစားပေးလုပ်ငန်းများ ရွေးချယ်ခြင်းဇယား	၁၅
၂၁။ ကော်မတီဝင်များစာရင်း	၁၆
၂၂။ ကျေးရွာအခြေခံအချက်အလက်များ (ပုံစံ-၁)	၁၈
၂၃။ စီမံကိန်းစက်ဝန်းအချိန်ဇယား (ပုံစံ-၂)	၃၁
၂၄။ ကျေးရွာဖွံ့ဖြိုးရေးဦးစားပေးအစီအစဉ် (ပုံစံ-၃)	၃၅
၂၅။ ကျေးရွာအုပ်စုစီမံကိန်းလုပ်ငန်းခွဲရွေးချယ်ခြင်း (ပုံစံ-၄)	၄၉
၂၆။ အစည်းအဝေးမှတ်တမ်းများ	၅၁
၂၇။ ကဏ္ဍအလိုက် ဦးစားပေးဖွံ့ဖြိုးရေးလုပ်ငန်းစဉ်များ	၅၅
၂၈။ ကျေးရွာဖွံ့ဖြိုးရေးအစီအစဉ်ဆောင်ရွက်မှု မှတ်တမ်းခါတ်ပုံများ	၅၆

ပေါက်မြို့နယ် ကျေးရွာတည်နေရာပြမြေပုံ

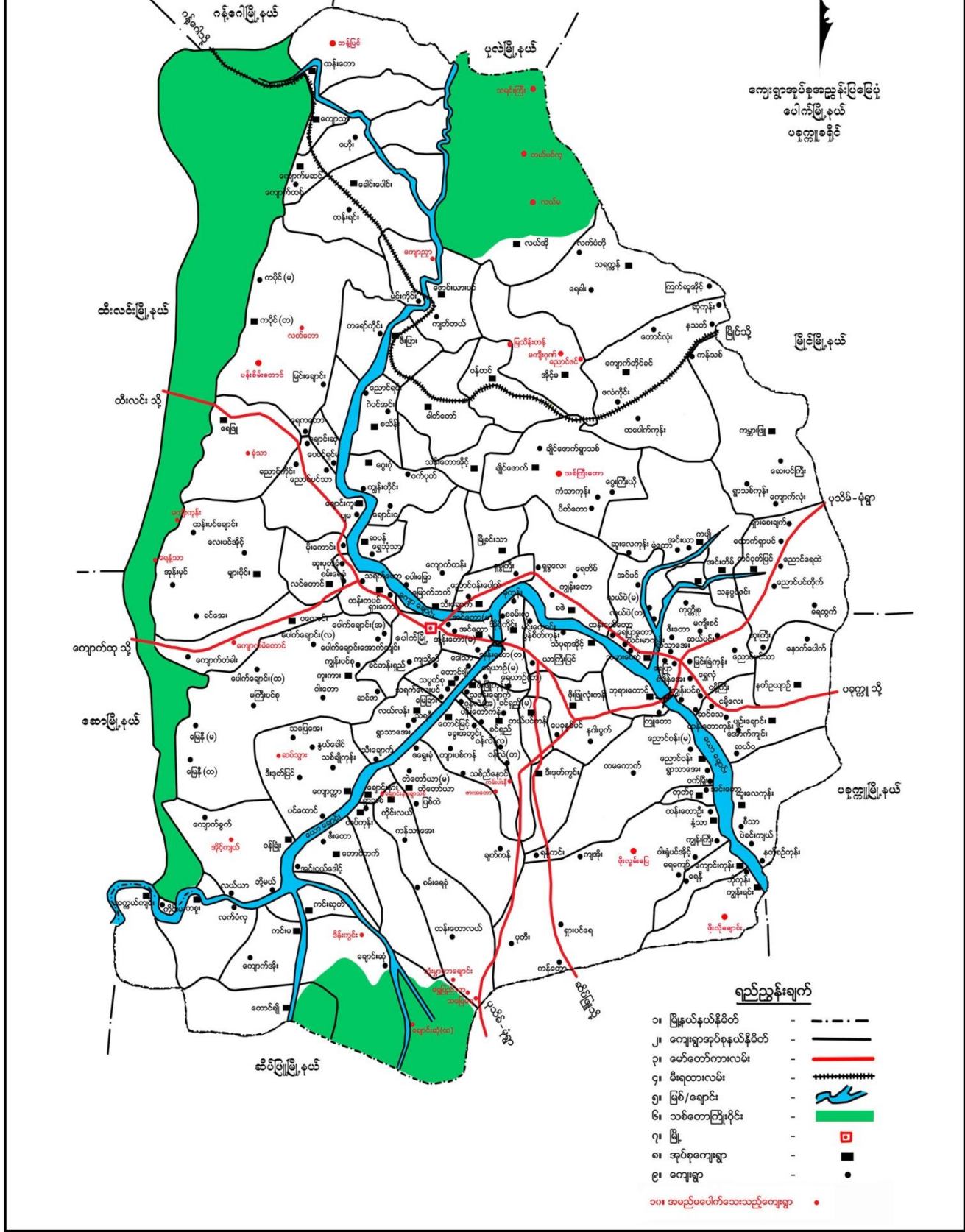

၂။ ကျေးရွာအုပ်စုမြေပုံ



၃။ ကျေးရွာအုပ်စုတွင်ပါဝင်သော ကျေးရွာများစာရင်း

- (၁) တင်ငုတ်ပြင်ကျေးရွာ
- (၂) ထောက်ရှာပင်ကျေးရွာ
- (၃) ရှားစေးချက်ကျေးရွာ
- (၄) ညောင်ရေထဲကျေးရွာ
- (၅) ညောင်ပင်တိုက်ကျေးရွာ
- (၆) ရေထွက်ကျေးရွာ
- (၇) ထူးကြီးကျေးရွာ

၄။ ကျေးရွာသမိုင်းကြောင်း (ကျေးရွာအခြေခံအချက်အလက်များ)

ယခုရှားစေးချက်ကျေးရွာ၏ အရှေ့တောင်ဘက်တွင် အိမ်ကုံးဟု ကွင်းတစ်ခုရှိပါသည်။ ယခင်က ထိုနေရာတွင် (၂၄)ဦး စတင်နေထိုင်ခဲ့ပါသည်။ ထို့နောက် ရွာတည်မည်ဟု မြေပြန့်ရှိရာ သို့ ဆင်းခဲ့ပါသည်။ သို့သော် (၂၅)ဦး မပြည့်ခဲ့၍ ရွာတည်မရသောကြောင့် တစ်ခြားရွာမှ (၁) ဦး ကို ခေါ်ပြီး ရွာတည်ခဲ့ပါသည်။ မြောက်ဘက်တွင် မကြီးနဂါး၊ တောင်ဘက်တွင် သနပ်ခါးနဂါး၊ အနောက်ဘက်တွင် သန်းနဂါး၊ အရှေ့ဘက်တွင် နံ့သာဖြူနဂါး များနှင့် နဂါးလေးရပ် ဝိုင်းရံထား၍ အဆိတ်ရောဂါများ မရှိရှားပါးသည့် နမိတ်ယူ၍ “ရှားစေးချက်” ကျေးရွာဟု အမည်ခေါ်၍ ချောင်းနှစ်သွယ်ဝန်းရံကာ ထိုကဲ့သို့ တည်နေရာ ရှားပါးသောကြောင့် “ရှားစေးချက်” ကျေးရွာ ဟု အမည်တွင်ခဲ့ပါသည်။ ယခုအချိန်တွင် ပေါက်မြို့နယ်၊ တင်ငုတ်ပြင်အုပ်စု၊ ရှားစေးချက် ကျေးရွာအဖြစ် တည်ရှိနေပါသည်။

၅။ လူထုပူးပေါင်းပါဝင်သော လူမှုဆန်းစစ်ခြင်းနှင့် အကဲဖြတ်ခြင်းလုပ်ငန်းစဉ် (PSA/ PRA) အကျဉ်းချုပ်ဇယား

ပေါက်မြို့နယ် တစ်လက်မြစ်အရပ်ရပ် ရွာရွာများ၏ ရွေးချယ်ရေးစာရွက်

၅။ လူထုပူးပေါင်းပါဝင်သော လူမှုဆန်းစစ်ခြင်းနှင့် အကဲဖြတ်ခြင်းလုပ်ငန်းစဉ် (PSA/PRA) အကျဉ်းချုပ်ဇယား

စဉ်	အကြောင်းအရာ	ရက်စွဲ	ဦးစီးဌာနအုပ်စု	ထက်ရောက်သူ			အဓိကဆွေးနွေးချက်များ
				ကျား	မ	ပေါင်း	
၁	လူမှုရေးနှင့်အရင်းအမြစ် ပံ့ပိုးမှု	၃ ၉ ၂၀၁၇	ရပ်မိရပ်ဖများ၊ ချမ်းသာ၊ အလယ်အလတ်၊ နွမ်းပါး၊ အနွမ်းပါးဆုံး၊ လူငယ်အုပ်စုများ	၂၇	၄၆	၇၆	အိမ်များ၊ အခြေခံအဆောက်အအုံများ၊ လမ်းပန်းဆက်သွယ်ရေး၊ လယ်ယာမြေများ၊ မြစ်ရောင်းများ
၂	ဥစ္စာအုံကြွယ်လမှုအဆင့် သတ်မှတ်ချက်	၃ ၉ ၂၀၁၇	ရပ်မိရပ်ဖများ၊ ချမ်းသာ၊ အလယ်အလတ်၊ နွမ်းပါး၊ အနွမ်းပါးဆုံး၊ လူငယ်အုပ်စုများ	၂၇	၄၆	၇၆	ကွဲပြားသောလူမှုစီးပွားရေးအမျိုးအစားများ၊ အမျိုးသားများနှင့်အမျိုးသမီးများ၏ပတ်ပတ်ပြားသော အသုံးပြုမှုနှင့်အပိုင်းအခြားများအပေါ် ထိန်းချုပ်ခြင်း
၃	ပိုင်ဆိုင်မှုအမျိုးအမည်ခြင်း	၃ ၉ ၂၀၁၇	ရပ်မိရပ်ဖများ၊ ချမ်းသာ၊ အလယ်အလတ်၊ နွမ်းပါး၊ အနွမ်းပါးဆုံး၊ လူငယ်အုပ်စုများ	၂၇	၄၆	၇၆	အမျိုးသမီးများနှင့်အမျိုးသားများပိုင်ဆိုင်ပြီးလျှင်အမျိုးသမီးများ၏ အသက်ပိုင်ဆိုင်မှု (သို့) အရင်းအမြစ်များ၏ ဦးစားပေးမှုနှင့်လူအုပ်စုများကွဲပြားခြားနားခြင်း
၄	ရာသီဥတု ပြုကူစီမံ	၃ ၉ ၂၀၁၇	ရပ်မိရပ်ဖများ၊ ချမ်းသာ၊ အလယ်အလတ်၊ နွမ်းပါး၊ အနွမ်းပါးဆုံး၊ လူငယ်အုပ်စုများ	၂၇	၄၆	၇၆	ရာသီဥတု စိုက်ပျိုးရေးအမျိုးအမည်များ၊ ရေ၊ စာလုပ်ငန်းများ၊ မွေးမြူရေးလုပ်ငန်း၊ စားသောက်စနစ်များနှင့်ပတ်ပတ်များ
၅	ပတ်ပတ်ပတ်ပတ်အမျိုးအမည်ခြင်း	၃ ၉ ၂၀၁၇	ရပ်မိရပ်ဖများ၊ ချမ်းသာ၊ အလယ်အလတ်၊ နွမ်းပါး၊ အနွမ်းပါးဆုံး၊ လူငယ်အုပ်စုများ	၂၇	၄၆	၇၆	အမျိုးသားများနှင့်အမျိုးသမီးများတန်းတူအခွင့်အရေး ရရှိမှုနှင့်မရှိသည့်အကြောင်းအရင်းများ
၆	စစ်ဆေးခြင်း	၃ ၉ ၂၀၁၇	ရပ်မိရပ်ဖများ၊ ချမ်းသာ၊ အလယ်အလတ်၊ နွမ်းပါး၊ အနွမ်းပါးဆုံး၊ လူငယ်အုပ်စုများ	၂၇	၄၆	၇၆	ကျေးရွာအတွင်းနှင့်ပြင်ပရှိအဖွဲ့အစည်းများမည်ကဲ့သို့ စေ့ငြိမ်းမှုများအတွက်မည်သည့်အဖွဲ့များနှင့်ပတ်ပတ်ဆက်သွယ်မှု

၆။ လူမှုရေးနှင့် အရင်းမြစ်ပြမြေပုံ



၇။ လူမှုရေးနှင့် အရင်းအမြစ်ပြမြေပုံသုံးသပ်ချက်

အရင်း: အခြေခံမြေပုံ
 ဆွေးနွေးခြင်း၊ အစီအစဉ်စစ်ချိမ်း
 ပေါက်ကြွနယ်၊ တစ်ငယ်မြို့နယ်၊ ရှားစေးချက်ရွာ

(၁) တောင်သူကို အများဆုံး၊ ရာပုံကို ချိတ်သည်။

(၂) ကျောက်၊ သစ်တောသည်။

(၃) လွန်ခဲ့သော ၅ နှစ် နှင့် စာရွက် ပို၍
 နည်းသွားပါသည်။

(၄) ကျေးရွာ လူထု အားလုံးသည် ဆေးရုံ၊ နေထိုင်
 ညွှန်တစ်ခု တစ်ပေါင်း၊ ဖေ ထိစံရွာသည်။

(၅) ထိုစဉ်က ဆေးရုံ၊ ကျေးရွာ၊ ပြည်တွင်း၊ ပြည်
 မ အိုး ထွက်၍ ရာပုံကို ချိတ် စားသောက်ရွာသည်။

၈။ ဥစ္စာနေကြွယ်ဝမှုအဆင့် သတ်မှတ်ချက်ပြပုံ

ဥစ္စာနေကြွယ်ဝမှုအဆင့်		(၈၀၂၅၅၅၆)
ပေါက်ဖြိုးနှုန်း	တင်ငွေပြင်အရပ်ရပ်	ရှားခင်းချက်ကျေးဇူး (၃.၉.၂၀၁၉)
အကြောင်းအရာ	အဆင့်သတ်မှတ်ချက်များ	စိမ်းတောင်စုအရေအတွက်
ချမ်းသာ	အုပ်စိုး၊ အုပ်က၊ ငွေရ (၁၅)၀၀၀၀ စွန့်စား နှားနှင်း ချိယားတံခွား၊ အောက်တော် မွေးမြူရေးအဖွဲ့အဖွဲ့နှင့် ခိုင်ကယ် ၁၀-တန်း၊ ထိကျော့ထားနှင့်	(၂၂)
အလယ်အလတ်	အုပ်စိုး၊ စာရိက ဗဟုအာဇာနည် စွန့်စား နှားနှင်း၊ မွေးမြူရေးအာဇာနည် ခိုင်ကယ် (၁၀)တန်း၊ ထိ	(၃၃)
နွမ်းပါး	တန်း၊ စာရိက၊ တန်း၊ စာရိက၊ စွန့်စား၊ စွန့်စား၊ စွန့်စား ခိုင်ကယ်အာဇာနည်၊ အလယ်တန်း၊ ထိ	(၃၀)
	စုစုပေါင်း	(၆၅)
		၁၀၀

၉။ ဥစ္စာနေကြွယ်ဝမှုအဆင့် သတ်မှတ်ချက်ပေးသုံးသပ်ချက်

ဥစ္စာနေကြွယ်ဝမှုအဆင့်

ဆွေးနွေးခြင်း ခုဇီ ဆန်၊ စစ်ခြင်း

ပေါက်ဖြိုးနှုန်း၊ တင်ငွေပြင်အရပ်ရပ်၊ ရှားခင်းချက်ကျေးဇူး

ခွဲစိတ် ဖိုး သူ မိသားစု (၃၀) ခု သည်။

ဗဟု၊ လုပ်ငန်းများကို ခွဲစိတ် ဖိုး သူ မိသားစု များက လုပ်ကိုင်ကြသည်။

အလယ် အလယ် အလယ် (၃၃) ခု သည်။

မွေးမြူရေး နှင့် ဗဟု လုပ်ငန်းများကို လုပ်ကိုင်ကြသည်။

ချမ်းသာသော မိသားစု များက (၂၂) ခု သည်။

တောင်အူလယ်ဟု လုပ်ကိုင်ကြသည်။

ခွဲစိတ် ဖိုး သူ မိသားစု များကို ဖွင့် ဖြိုး လုပ်ငန်းများကို

ပါဝင် က အောင် လက်တွေ့ ခေါ်ဆောင် ပါ မည်။

၁၀။ အရင်းအမြစ် အသုံးပြုမှုနှင့် ထိန်းချုပ်မှု

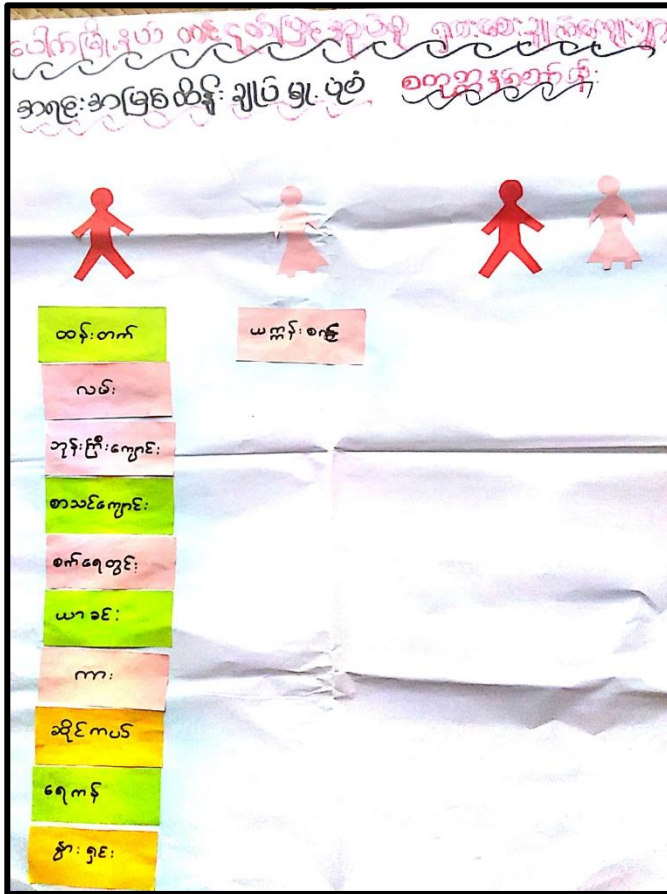

၁၁။ အရင်းအမြစ် အသုံးပြုမှုနှင့် ထိန်းချုပ်မှု သုံးသပ်ချက်

အရင်းအမြစ်များ အသုံးပြုမှုနှင့် ထိန်းချုပ်မှု လေ့လာ
 ဆွေးနွေးခြင်း နှင့် ဆန်းစစ်ခြင်း
 ပေါက်မြို့နယ်၊ တစ်ခု၏ ငွေကြေး ချွေးချွေးချွေး
 အရင်းအမြစ်များကို အမျိုးသားများက အများစု
 ဦးဆောင်ဆုံးဖြတ်နေကြောင်း သိရသည်။
 အမျိုးသမီးများက အနည်းငယ်သာ ဆုံးဖြတ်ချက်ချ
 နှင့် ဖြစ်သည်။
 အမျိုးသမီးများကို လက်တွေ့၌ ပါဝင်စေရန် အားပေး
 ပြီး ဖွဲ့စည်းရေးလုပ်ငန်းများတွင် ခေါ်ဆောင်မည်။
 အမျိုးသမီးများလုပ်ကိုင်သော လုပ်ငန်းများကို
 အမျိုးသားများလုပ်ကိုင်ပါက အနည်းငယ်သာ လိုအပ်ချက်
 နှင့် ဖြစ်သော များစွာ ဖန်တီးမည်။

၁၂။ ရာသီခွင်ပြဇယား

ရာသီခွင်ပြဇယား
ပေါက်မြို့နယ်၊ တင်ငယ်မြို့နယ်အရပ်ရပ်၊ ရှားစေးချက်ရွာ

အကြောင်းအရာ	အောက်	အရှေ့	အရှေ့တောင်	တောင်	တောင်ပေါ်	တောင်အောက်	အရှေ့အောက်	အရှေ့တောင်	အရှေ့	အရှေ့အောက်	အရှေ့	အရှေ့
မြက်ပျိုး ရှား	၂၂	၂၃	၂၄	၂၅	၂၆	၂၇	၂၈	၂၉	၃၀	၃၁	၃၂	၃၃
မွှေး ဇွဲ ရှား	၂၄	၂၅	၂၆	၂၇	၂၈	၂၉	၃၀	၃၁	၃၂	၃၃	၃၄	၃၅
ကျွန်း မှာ ရှား	၂၅	၂၆	၂၇	၂၈	၂၉	၃၀	၃၁	၃၂	၃၃	၃၄	၃၅	၃၆
ပွဲတော်	၂၆	၂၇	၂၈	၂၉	၃၀	၃၁	၃၂	၃၃	၃၄	၃၅	၃၆	၃၇
ရာသီဥတု	၂၇	၂၈	၂၉	၃၀	၃၁	၃၂	၃၃	၃၄	၃၅	၃၆	၃၇	၃၈
ပျော်ပျော်အကဲအမှတ်	၂၈	၂၉	၃၀	၃၁	၃၂	၃၃	၃၄	၃၅	၃၆	၃၇	၃၈	၃၉
ဝင်ငွေ	၂၉	၃၀	၃၁	၃၂	၃၃	၃၄	၃၅	၃၆	၃၇	၃၈	၃၉	၄၀

၁၃။ ရာသီခွင်ပြဇယား သုံးသပ်ချက်

ရာသီခွင်ပြဇယား
မွှေးမွှေးခြင်း၊ အစိုဆန်းစစ်ခြင်း
ပေါက်မြို့နယ်၊ တင်ငယ်မြို့နယ်အရပ်ရပ်၊ ရှားစေးချက်ရွာ



လူထုပညာရေး ဝိပဿနာ

- * အသက်မွေးဝမ်းကြောင်း - မွှေးမွှေးခြင်းနှင့် မြက်ပျိုးလေး
- * မြက်ပျိုးလေး မွှေးမွှေးခြင်းနှင့် အပျားရေချိတ်ကျင်း
- * အပျားသမီး အိမ်ထောင်စဉ်နီနီ (၁၉) မှီ. ဂြီ "
- * မြက်ပျိုး ရှား မွှေးမွှေးခြင်းနှင့် မြက်ပျိုးပတ်ပတ် ပတ်ပတ်ကျင်း ပိုင်ပါ
- * ကြာပတ် ကျွဲပျိုးလေးနှင့် မွှေးမွှေးခြင်းနှင့် မြက်ပျိုးပတ်ပတ်
- * နွယ်ပိုးပျားပျားပျား ကျွဲပျိုးလေးနှင့် မြက်ပျိုးပတ်ပတ်
- * လူထုပညာရေး ဝိပဿနာ ပျော်ပျော် (၂၀၀၅) ခုနှစ်
- * တစ်ခြားတစ်ခြားသည့် တစ်ခြားတစ်ခြား မလုံလောက်ပါ
- * မွှေးမွှေး မလုံလောက် ပျော်ပျော် ပျော်ပျော် ရှား ပါ သည်
- * အသက်မွေးဝမ်းကြောင်း ဆက်စပ်သော မွှေးမွှေးခြင်း များကို အခြားအခြား များ များ
- လုံလောက်မှုမရှိပါ
- * အပျား သမီး များ ချဲ့အသက်မွေးဝမ်းကြောင်း များကို အခြားအခြား များ များ ပါ သည်
- * အပျားသား အိမ်ထောင်စဉ်နီနီ ပြင်အပျား သမီး အိမ်ထောင်စဉ်နီနီ ပြင် မလုံပါ

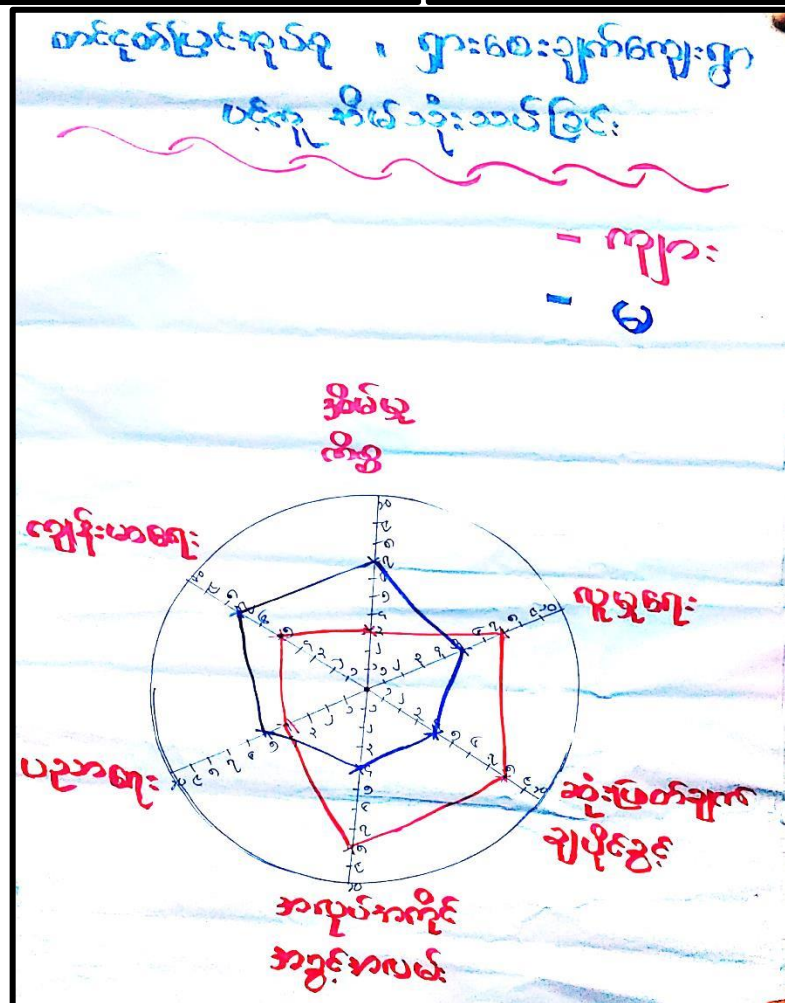
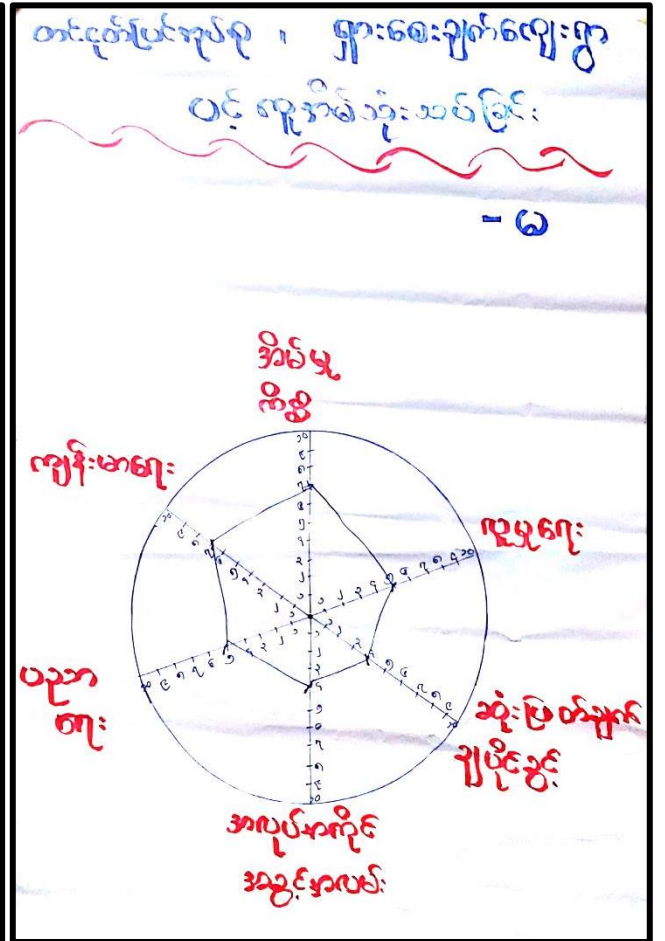
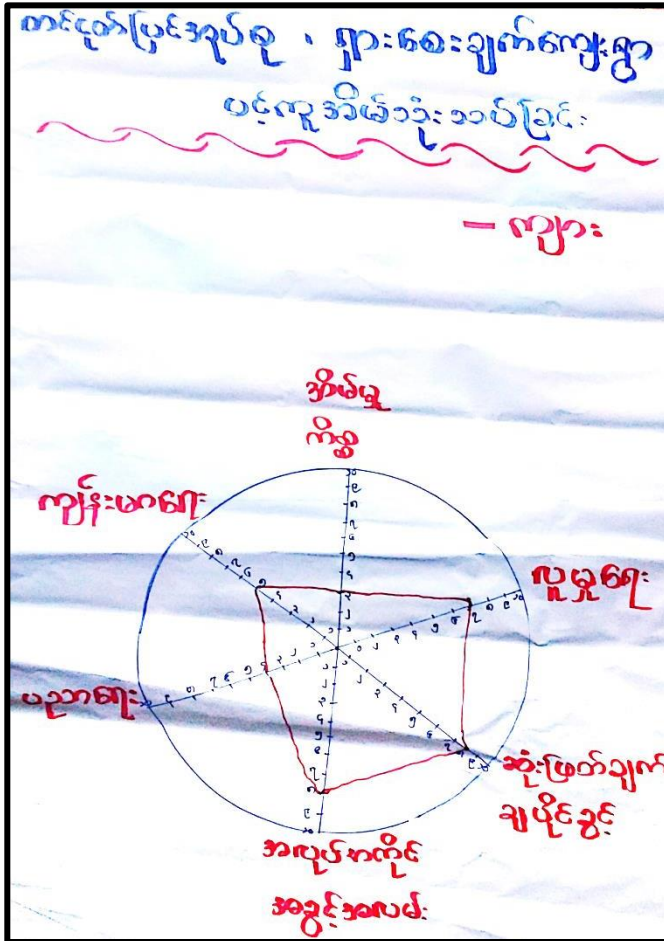

တင်ရက်ပြင်အုတ်စု ၊ ရှားစေးချက်ကျေးရွာ

ပင့်ကူ အိမ်သုံးသပ်ခြင်း

စွေးစွေးခြင်း နှင့် ဆန်းစစ်ခြင်း

* အိမ်ပူတို့၌ စားကျွန်း မာကျေး နှင့် ပညာကျေးစို့
တွင် အမျိုးသမီး များမှ ပိုမိုရပါသည်။

* ကူပူကျေး ၊ ဆိုးပြတ်ချက်ချပိုင်ခွင့် နှင့်
အလုပ်ကိုင်ရာတွင် အလမ်းတွင် စာမျိုးသား များမှ
ပိုမိုရပါသည်။

* အမျိုးသမီး များအား အမျိုးသား များမှ
ရရှိလုပ်ကိုင်စားပါက အမျိုးသမီး

များကပွားစွမ်း ရောက်ကုန်စေမှု ပိုမို

ရင်းကားလုပ်ကိုင်သည်။

၁၆။ အဖွဲ့အစည်းချိတ်ဆက်မှုပြပုံ

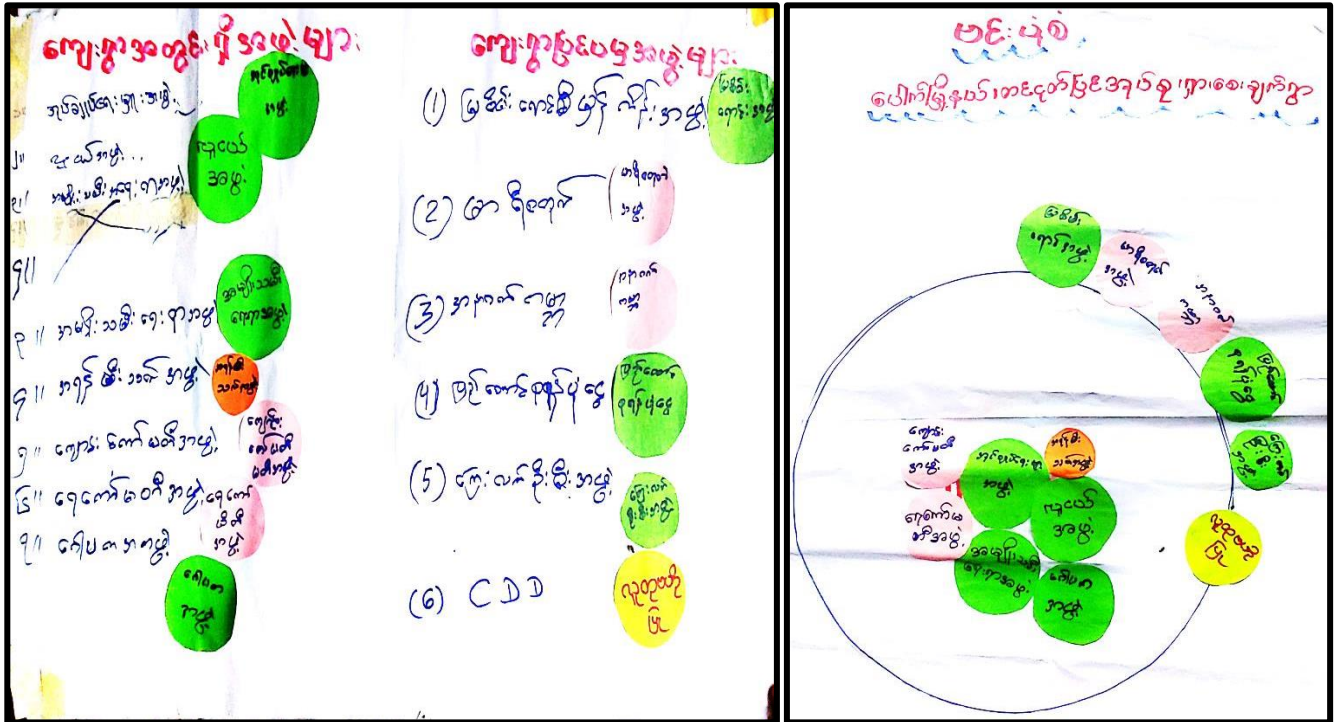

၁၇။ အဖွဲ့အစည်း ချိတ်ဆက်မှုပြပုံသုံးသပ်ချက်

မင်းပုံ
 ဆွေးနွေးခြင်းနှင့် သန်းစစ်ခြင်း
 ပေါက်မြို့နယ်၊ တစ်ခုတည်းဖြင့် အုပ်စု၊ ဂရားစေးချက်စွာ

လူထုထုတ်ပြန် ဝိသေသနာ

- * ကျင့်စဉ် အဖွဲ့အစည်းများ
- * အာသာရေး ယုဝ်ငြိမ်း ကို ဂေါပကအဖွဲ့က ဖွဲ့စည်း
- * အမှုအရာ ဝန်ထမ်းများ အဖွဲ့အစည်းများ အဖွဲ့အစည်းများ ဖွဲ့စည်းပေးပါသည်
- * ဆိုင်နယ်သား ယူဆချက် အုပ်စုများ
- * ကျေးဇူးအတွင်း အဖွဲ့အစည်းများ အဖွဲ့အစည်းများ ဖွဲ့စည်းပေးပါသည်
- * အာသာရေး၊ အဖွဲ့အစည်းများ အဖွဲ့အစည်းများ ဖွဲ့စည်းပေးပါသည်

ကျေးဇူးအတွင်း အဖွဲ့အစည်းများ အဖွဲ့အစည်းများ ဖွဲ့စည်းပေးပါသည်

ဆောင်ရွက်ရန် ဖြစ်ပါသည်

ပေါက်ဖြူနုပတ် တင်ပြောပြောပြော ဤစာချက်ကျေးဇူး

အမျိုးသမီးများ တင်ပြောလာသော အခက်အခဲများ

- ၁/ မိုးကုတ်တွင် ခွံစုရိ ခွာတွင်းသွားလာရခက်ခဲပါသည်။
- ၂/ ဥာအာဒါဖီးမိဂိုဏ်း သွားလာရာတွင် ဒီးဇွာ အနားယူကာ ကွပ်ရန် ခက်ခဲပါသည်။
- ၃/ ကလေးငယ်များ စာသင်ဆောင် အခက်အခဲရှိပါသည်။
- ၄/ ဆေးပေးခန်းမရှိသော ကြောင့် ကိုယ်ဝန်ဆောင်ရာတွင် ကလေးငယ်များ ဆေးကုသရခက်ခဲပါသည်။
- ၅/ လူငယ်များ စက်ပြင် ပညာရရှိရန် ခက်ခဲပါသည်။
- ၆/ အမျိုးသမီးများ အဖွဲ့ပြင် ပညာရရှိရန် ခက်ခဲပါသည်။
- ၇/ ကျေးရွာလူထုမှာ စိုက်ပျိုးပညာ မရှိဘဲ ဒီဇွံ ဆွဲကုန်ခဲ့ပါသည်။
- ၈/ ဗဟုဝဠာနည်းပါးသော ကြောင့် မွေးမြူရေး မဖြစ်စေ့ပါ။
- ၉/ အမျိုးသမီးယဉ်များ စက်ချုပ်ပညာရရှိဖို့ ဝင်ရောက်အလုပ် ရှိလာမည်။

ပေါက်ဖြူနုပတ် တင်ပြောပြောပြော ဤစာချက်ကျေးဇူး

အမျိုးသားများ တင်ပြောလာသော အခက်အခဲများ

- ၁/ ကျောင်းသားများ ပညာသင်ကြားရန် ကျောင်းဆောင် မလုံလောက်ပါ။
- ၂/ မီးမရှိသဖြင့် ဥာအာဒါ သွားလာရခက်ခဲပါသည်။
- ၃/ မိုးကုတ် နှောင့်ရှောင်ရန် ဝင်ရောက်သဖြင့် ရေချိုးကစားသော အနားယူခန်း ရှိပါသည်။
- ၄/ လူငယ်များ အသွားကွန်ပျူတာသင်တန်းရရန် ခက်ခဲပါသည်။
- ၅/ အသက်မွေးဝမ်းကြောင်း လုပ်ငန်းများ ရရှိရန် ခက်ခဲပါသည်။
- ၆/ အဖွဲ့ပြင်သင်တန်း ရရှိရန် ခက်ခဲပါသည်။

ပေါက်မြို့နယ် တစ်ခုကပြန်ပုံစံ ဤ စားစားချက်များ
အမျိုးသမီးများ တစ်ပြုလာလာ မျှော်မှန်းချက်များ

၁/ စွာတွင်းလမ်းများ ကောင်းမွန်ဖွဲ့စည်း ကာသီမရွေး သွားလာ ၇ အဆင်ပြေမည်။

၂/ ညအခါမီး နှိပ်ဖွဲ့ ခိုးဖွဲ့ အန္တရာယ်က ကွယ်ဝေးခြင်း သွားလာအဆင်ပြေလာမည်။

၃/ က.ေ.ကျောင်းဆောင်ရှိ ဖွဲ့စည်းကလေး ယာယီများ စာသင်ရ အဆင်ပြေလာမည်။

၄/ ဆေးပေးဆေး နှိပ်ဖွဲ့ ကိုယ်ထံဆောင်ဖို့ခင်ဒန့် ကလေး ယာယီများ ဆေးကုသရန် ဖွဲ့စည်းကုသလာမည်။

၅/ စက်ပြင်သင်တန်း ရရှိဖွဲ့စည်း ယာယီများ ဘက်စုံပညာရရှိလာမည်။

၆/ အလှပြင်သင်တန်း ရရှိဖွဲ့စည်း အမျိုးသမီးများ အလုပ်ကိုင် အခွင့်အလမ်း ရရှိလာမည်။

၇/ စိုက်ပျိုးရေး နည်းပညာရရှိ ဖွဲ့စည်းပေး ချော့ချော့စားသောက်အသုံး နှိပ်ဖွဲ့အထွက်ထွေးလာမည်။

၈/ မွေးမြူရေး ပညာရရှိဖွဲ့စည်း စားသောက်ဖွဲ့စည်း ဖွဲ့စည်း ဖွဲ့စည်း ထွန်းလာမည်။

၉/ စက်ချုပ်ပညာရရှိဖွဲ့စည်း အမျိုးသမီးများ ဝင်ရောက် ကျင့်စဉ် ရရှိလာမည်။

ပေါက်မြို့နယ် တစ်ခုကပြန်ပုံစံ ဤ စားစားချက်များ
အမျိုးသားများ တစ်ပြုလာလာ မျှော်မှန်းချက်များ

၁။ စာသင်ကျောင်း ဆောင်သစ် ရရှိသဖြင့် ကျောင်းသားများ ပညာ သင်ရန် အဆင်ပြေစေမည်။

၂။ မီးရရှိသဖြင့် ညအခါ သွားလာ အဆင်ပြေစေမည်။

၃။ ကျောက်တိုက်သဖြင့် ကျောက်စားစား ဖွဲ့စည်း ကင်းဝေးစေမည်။

၄။ ကွန်ပျူတာ သင်တန်း ရရှိသဖြင့် ကျွမ်းကျင်များ ကျင့်စဉ် စာရင်းပေါ်များ လာမည်။

၅။ စက်ပြင်သင်တန်း ရရှိသဖြင့် စားဝတ်ဆေးရေး အဆင်ပြေစေမည်။

၆။ အလှပြင်သင်တန်း ရရှိသဖြင့် စားဝတ်ဆေးရေး အဆင်ပြေစေမည်။

ပေါက်ဖွံ့ဖြိုးနယ် တစ်ခုတည်းပြင်အုပ်စု ၅၁: စေးချက်ကျား ၅၁
အမျိုးသား/သမီးများ တစ်ပြုလာသော ဖွံ့ဖြိုးရေးလုပ်ငန်းစဉ်များ

<u>အသင့်</u>	<u>လုပ်ငန်းစဉ်များ</u>	<u>ခဲအရေအတွက်</u>
၃	ရွာတွင်း လမ်း (၆)	၅၂
၃	စာအိမ်ကျောက်ဆောင်သစ် (၈)	၄
၁	မီးလင်းရေး (အစုရှင်) (၈+၆)	၂၀၃
၂	K.၆ ကျောင်းဆောင် (၆)	၆၁
၅	ရေကတညီဆောက်ခြင်း (၈)	၃၃
၄	ဆေးပေးခန်း (၆)	၄၅
၁၁	ကွန်ပျူတာသင်တန်း (၈)	၂
၁၂	စက်ပြင်သင်တန်း (၈+၆)	၂
၁၀	အလှပြင်သင်တန်း (၈+၆)	၄
၇	ခိုက်ပျိုးရေးသင်တန်း (၆)	၃
၈	မွေးမြူရေးသင်တန်း (၆)	၆
၆	စက်ချုပ်သင်တန်း (၆)	၁၅

(၂) ကျေးရွာအုပ်စု စီမံကိန်းအထောက်အကူပြု ကော်မတီဝင်များစာရင်း

တင်ငယ်ပြင်အုပ်စု ကော်မတီဝင်များစာရင်း			
ကျေးရွာအုပ်စု စီမံကိန်းအထောက်အကူပြု ကော်မတီဝင်များစာရင်း			
စဉ်	အမည်	ကျား	မ
၁	ဦးမျိုးညွန့်	ကျား	
၂	ဒေါ်စေးပိုင်		မ
၃	ဒေါ်ခင်စန်းညွန့်		မ
၄	ဦးကြွေစန်း	ကျား	
၅	ဒေါ်သန်းစိန်		မ
၆	ဦးကျော်မြင့်	ကျား	
၇	ဒေါ်မော်စော		မ
၈	ဦးသန်းမြင့်	ကျား	
၉	ဒေါ်တင်မာဝင်း (မိမိ)		မ
၁၀	ဦးနိုင်လင်း (")	ကျား	
၁၁	ဦးဝင်းမြင့်	ကျား	
၁၂	ဦးမြင့်စိန်	ကျား	
၁၃	ဒေါ်ခင်စိန်		မ
၁၄	ဒေါ်ခင်စန်းညွန့်		မ
၁၅	ဦးစိုးလင်း	ကျား	
၁၆	ဒေါ်နွဲ့နွဲ့ဇွဲ		မ
၁၇	ဒေါ်မျိုးစိန်		မ
၁၈	ဦးဇွဲလင်း	ကျား	

၂၂။ ကျေးရွာအခြေခံ အချက်အလက်များ (ပုံစံ-၁)

(၁) ကျေးရွာအခြေခံအချက်အလက်များ (ပထမနှစ်စက်ဝန်း)

ပုံစံ - ၁ - ၁ ကျေးရွာအခြေခံအချက်အလက်များ (Form PC 1)

လမ်းညွှန်ချက်၊ ကျေးရွာတစ်ရွာသို့ ပထမဆုံးမိတ်ဆက်ခရီး သွားရောက်သောအခါ လူထုစည်းရုံးရေးမှူးသည် ကျေးရွာ ခေါင်းဆောင်များအား ကျေးရွာအချက်အလက်များကို မေတ္တာရပ်ခံ၍ တောင်းခံရမည်။ ဤအချက်အလက်များကို စီမံကိန်း မိတ်ဆက်အစည်းဝေးမတိုင်မီတောင်းခံရမည်။ စီမံကိန်းမိတ်ဆက်အစည်းဝေးတွင် လူထုစည်းရုံးရေးမှူးသည် ဤအချက်အလက် များအား စစ်ဆေးပြီး မှန်ကန်အောင်ပြုလုပ်ရမည်။ ပြီးနောက်တွင် လူထုစည်းရုံးရေးမှူးမှ သတင်းအချက် အလက်ထဲသို့ Tablets မှ တဆင့် ဖြည့်သွင်းရမည်။

ကျေးရွာခေါင်းဆောင် အမည် ဦးချိုဘွယ်	ကျေးရွာခေါင်းဆောင်၏ ဖုန်းနံပါတ် ၀၄.၂၅၆၀၈၀၇၂၀	လူထုစည်းရုံးရေးမှူး၏ အမည် ဦးစိုးခင်
မြည်နှယ်တိုင်းဒေသကြီး မကွေး	မြို့နယ် လှိုင်	ကျေးရွာအုပ်စု တင်လှိုင်ပြင်
		ကျေးရွာ ရွာစေးချက်

က။ လူဦးရေ

လူမျိုးစု	အိမ်ထောင်စုအရေအတွက်	ကိုးကွယ်သည့်ဘာသာ	အိမ်ထောင်စုအရေအတွက်
လူမျိုးစု (၁) ဗမာ	၈၃	ဘာသာ (၁) ဗုဒ္ဓ	၈၃
လူမျိုးစု (၂) -----		ဘာသာ (၂) -----	
လူမျိုးစု (၃) -----		ဘာသာ (၃) -----	
လူမျိုးစုရော -----		ဘာသာရော -----	
အခြား			
	အရေအတွက်		
မသန်စွမ်းသူများ	၃		
သက်ကြီးရွယ်အိုများ (၆၅ နှစ် နှင့် အထက်)	၈၃		
စစ်ဘေးရှောင်			

	အမျိုးသား (အရေအတွက်)	အမျိုးသမီး (အရေအတွက်)
လူဦးရေ		
လူမျိုးစု (၁) ဗမာ	၂၃၈	၂၅၃
လူမျိုးစု (၂) -----		
လူမျိုးစု (၃) -----		
အခြား		
အိမ်ထောင်ဦးစီး	၆၃	၂၀

၄၉၁

(ခ) အခြေခံအဆောက်အအုံ အသုံးအဆောင်များ

စာသင်ကျောင်း	အမှတ် ခြံပ်ပါ	ကျန်းမာရေး	အမှတ် ခြံပ်ပါ	ဘာသာရေး အဆောက် အအုံများ	အမှတ် ခြံပ်ပါ
မူကြိုကျောင်း	<input type="checkbox"/>	တိုက်နယ်ဆေးရုံ	<input type="checkbox"/>	စေတီ	<input checked="" type="checkbox"/>
မူလတန်းကျောင်း	<input checked="" type="checkbox"/>	ကျန်းမာရေးဌာန	<input type="checkbox"/>	ဘုန်းကြီးကျောင်း	<input checked="" type="checkbox"/>
မူလွန်ကျောင်း	<input type="checkbox"/>	ကျန်းမာရေးဌာနခွဲ	<input type="checkbox"/>	ဟိန္ဒူဘုရားကျောင်း	<input type="checkbox"/>
အလယ်တန်းကျောင်း	<input type="checkbox"/>	ဆေးပေးခန်း	<input type="checkbox"/>	ခရစ်ယာန်ကျောင်း	<input type="checkbox"/>
လယ်လွန်ကျောင်း	<input type="checkbox"/>	အခြား	<input type="checkbox"/>	ဗလီ	<input type="checkbox"/>
အထက်တန်းကျောင်း	<input type="checkbox"/>			အခြား	<input type="checkbox"/>
အခြား	<input type="checkbox"/>				
မှတ်ချက်		မှတ်ချက်		မှတ်ချက်	

(ဂ) ကျွမ်းကျင်သူများမှတ်တမ်း (ကျေးရွာတွင်နေထိုင်သော သို့မဟုတ် တခြားရွာမှလာရောက်သော ကျွမ်းကျင်သူများ)

(၁) စာသင်ကျောင်း			(၂) ကျန်းမာရေး			(၃) လက်မှုပညာရှင်		
	ရွာတွင်နေထိုင်သူ	အခြားရွာမှလာသူ		ရွာတွင်နေထိုင်သူ	အခြားရွာမှလာသူ		ရွာတွင်နေထိုင်သူ	အခြားရွာမှလာသူ
မူလတန်းပြဆရာ/မ	<input checked="" type="checkbox"/>	<input checked="" type="checkbox"/>	ဆရာဝန်	<input type="checkbox"/>	<input type="checkbox"/>	လက်သမား	<input checked="" type="checkbox"/>	<input type="checkbox"/>
အထက်တန်းပြဆရာ/မ	<input type="checkbox"/>	<input type="checkbox"/>	လက်ထောက်ကျန်းမာရေးပုဂ္ဂိုလ်	<input type="checkbox"/>	<input type="checkbox"/>	ပန်းရံ	<input checked="" type="checkbox"/>	<input type="checkbox"/>
အလယ်တန်းပြဆရာ/မ	<input type="checkbox"/>	<input type="checkbox"/>	အမျိုးသမီးကျန်းမာရေးဆရာမ	<input type="checkbox"/>	<input type="checkbox"/>	လျှပ်စစ်ကျွမ်းကျင်ပညာရှင်	<input type="checkbox"/>	<input type="checkbox"/>
မူကြိုဆရာ/မ	<input type="checkbox"/>	<input type="checkbox"/>	သားဖွားဆရာမ	<input checked="" type="checkbox"/>	<input type="checkbox"/>	ရေပိုက်သွယ်သူ	<input checked="" type="checkbox"/>	<input type="checkbox"/>
အခြား	<input type="checkbox"/>	<input type="checkbox"/>	ပြည်သူ့ကျန်းမာရေးလုပ်သား	<input type="checkbox"/>	<input type="checkbox"/>	စက်ပြင်ဆရာ	<input checked="" type="checkbox"/>	<input type="checkbox"/>
မှတ်ချက်			မှတ်ချက်	မရသေးပါ		မှတ်ချက်		

(ဃ) ကျေးရွာသို့ ရောက်ရှိနိုင်သည့် လမ်းအခြေအနေ / ကျေးရွာတစ်ရွာသည် ၎င်း၏ ကျေးရွာပတ်ဝန်းကျင် ဆက်သွယ်ထားသော လမ်းအခြေအနေ (အောက်ပါတို့ကိုဝိုင်းပါ)

ကျောက်ကြမ်းလမ်း: ကတ္တရာလမ်း ကွန်ကရစ်လမ်း: _____
 ကျောက်ခင်းလမ်း: မြေသားလမ်း လူသွားလမ်း: _____
 မော်တော်ဆိုင်ကယ်လမ်း: _____
 အခြား: _____

(င) ကျေးရွာဖွံ့ဖြိုးမှုစီမံချက်

(၁) လူထုပတ်ဝန်းကျင်ထိခိုက်မှုမရှိစေရန် ဤကျေးရွာတွင်ကျေးရွာဖွံ့ဖြိုးမှုစီမံချက်ရှိခဲ့ပါသလား?

(၂) ရှိခဲ့ပါလျှင် ဤစီမံချက်ကို မည်သည့် ခုနှစ်တွင်ပြင်ဆင်ခဲ့ပါသနည်း?

(၃) ဤစီမံချက်ကို ဖြည့်နယ်မှုအတည်ပြုခဲ့ပါသလား?

ဝိုင်းပါ
 ရှိပါသည် / မရှိပါ / မသိပါ

နှစ် ၂၀၁၃ / မသိပါ

ပြုခဲ့ပါသည် / မပြုခဲ့ပါ / မသိပါ

(စ) ခရီးအကာအဝေး

- (၁) ဤကျေးရွာ၏ပဟိုမှ ၎င်းကျေးရွာအုပ်စု၏ပဟိုအထိ ခရီးမိုင်မည်မျှကွာဝေးသည်? မိုင် ၅ / မသိပါ
- (၂) ဤကျေးရွာမှ ၎င်းကျေးရွာအုပ်စုပဟိုအထိ သွားလာရာတွင်ကြာမြင့်သည့်အချိန်။

ခြောက်သွေ့ရာသီတွင်ကြာချိန် ၀၀:၃၀ ထော်လာဂျီ/မော်တော်ဆိုင်ကယ်/ခြေလျင်/လား/မော်တော်ဘုတ်/
အခြား -----

မိုးရာသီတွင်ကြာချိန် ၀၀:၃၀ ထော်လာဂျီ/မော်တော်ဆိုင်ကယ်/ခြေလျင်/လား/မော်တော်ဘုတ်/
အခြား -----

(ဆ) ပတ်ဝန်းကျင်ဆိုင်ရာ သဘာဝဘေးအန္တရာယ်

ဤကျေးရွာတွင် ရေကြီးခြင်းကဲ့သို့ သဘာဝဘေးအန္တရာယ်ကျရောက်ဖူးခြင်း ရှိပါသလား။

မရှိပါ ရှိပါသည် ရှိလျှင်ဖော်ပြပါ ၂၀၁၃ ဇူလိုင်လ၊ ဇူလိုင်လ၊ ဇူလိုင်လ၊ ဇူလိုင်လ၊ ဇူလိုင်လ

(ဇ) ကျေးရွာတွင် ဖွဲ့စည်းထားသော အဖွဲ့အစည်းများ

လူထုပဟိုပြုစီမံကိန်းမတိုင်မီ ဤကျေးရွာတွင် ကျေးရွာဖွံ့ဖြိုးရေးအတွက် အစိုးရ (သို့) ပြာသားများကိုယ်တိုင် (သို့) စီမံကိန်းတစ်ခုခုမှ ဖွဲ့စည်းထားသည့် အဖွဲ့အစည်းများရှိပါသလား။

- (၁) ရွာအဖွဲ့အစည်း
- (၂) ကျေးရွာအဖွဲ့အစည်း

(ဈ) အထွေထွေအုပ်ချုပ်ရေး ဦးစီးဌာန (GAD) မှ မှတ်တမ်းတင်ထားခြင်း

ဤကျေးရွာသည် အထွေထွေအုပ်ချုပ်ရေး ဦးစီးဌာန (GAD) မှ မှတ်တမ်းတင်ထားမှု ရှိပါသလား။

မရှိပါ ရှိပါသည်

ကျေးရွာခေါင်းဆောင်

အမည် ဦးချစ်သွယ်

လက်မှတ် [Signature] နေ့. ၇. ၉. ၂၀၁၈

လူထုစည်းရုံးရေးမှူး

အမည် ဦးစိုးအုန်း

လက်မှတ် [Signature] နေ့. ၉. ၇. ၉. ၂၀၁၈

(၂) ကျေးရွာအခြေခံ အချက်အလက်များ (ဒုတိယနှစ်စက်ဝန်း)

ပုံစံ - ၈ - ၁ ကျေးရွာအခြေခံအချက်အလက်များ (Form PC 1)

လယ်ယာနှင့်ရွာ၏ ကျေးရွာတစ်ရွာသို့ ပထမဆုံးမိတ်ဆက်ရေး သွားရောက်သောအခါ လူထုစည်းရုံးရေးမှူးသည် ကျေးရွာ ခေါင်းဆောင်များအား ကျေးရွာအချက်အလက်များကို ပေတ္တာရပ်ခံ၍ တောင်းခံရသည်။ ဤအချက်အလက်များကို စီမံကိန်း မိတ်ဆက်အစည်းဝေးမတိုင်မီတောင်းခံရမည်။ စီမံကိန်းမိတ်ဆက်အစည်းဝေးတွင် လူထုစည်းရုံးရေးမှူးသည် ဤအချက်အလက် များအား စစ်ဆေးပြီး မှန်ကန်အောင်ပြုလုပ်ရမည်။ ပြီးနောက်တွင် လူထုစည်းရုံးရေးမှူးမှ သတင်းအချက်အလက်ထံသို့ Tablets မှ တာဆင့် ဖြည့်သွင်းရမည်။

ကျေးရွာခေါင်းဆောင် အမည် ဦးချိန်သွယ်	ကျေးရွာခေါင်းဆောင်၏ ဖုန်းနံပါတ် ၀၉-၂၅၆၀၈၀၂၁၀	လူထုစည်းရုံးရေးမှူး၏ အမည် ဒေါ်ရွှေယုမာမာ
ပြည်နယ်/တိုင်းဒေသကြီး မန္တလေး	မြို့နယ် ပေါက်	ကျေးရွာအုပ်စု ကမ္ဘီလတ်မြို့
		ကျေးရွာ ရွာ(ရွာ)ချက်

လူမျိုးစု	အိမ်ထောင်စုအရေအတွက်	ကိုးကွယ်သည့်ဘာသာ	အိမ်ထောင်စုအရေအတွက်
လူမျိုးစု (၁) - မြန်မာ	၈၂	ဘာသာ (၁) - မြို့	၈၂
လူမျိုးစု (၂) -----		ဘာသာ (၂) -----	
လူမျိုးစု (၃) -----		ဘာသာ (၃) -----	
လူမျိုးစုစေ့ -----		ဘာသာစေ့ -----	
အခြား			
	အရေအတွက်		
မသန်စွမ်းသူများ	၀		
သက်ကြီးရွယ်အိုများ (၆၅ နှစ် နှင့် အထက်)	၅		
စစ်ဘေးရှောင်	၀		

လူဦးရေ	အမျိုးသား (အရေအတွက်)	အမျိုးသမီး (အရေအတွက်)
လူမျိုးစု (၁) - မြန်မာ	၂၄၁	၂၃၅
လူမျိုးစု (၂) -----		
လူမျိုးစု (၃) -----		
အခြား		
အိမ်ထောင်စုဦးစီး	၆၃	၁၉

(၆) အခြေအထောက်အပံ့ အသုံးအဆောင်များ

စာသင်ကျောင်း	အမှတ် ခြံပေါ်	ကျွန်းမာရေး	အမှတ် ခြံပေါ်	ဘာသာရေး အထောက် အပံ့များ	အမှတ် ခြံပေါ်
အထက်တန်းကျောင်း	<input type="checkbox"/>	ဆေးရုံ	<input type="checkbox"/>	စေတီ	<input checked="" type="checkbox"/>
အလယ်တန်းကျောင်း	<input type="checkbox"/>	ကျွန်းမာရေးဌာန	<input type="checkbox"/>	ဘုန်းကြီးကျောင်း	<input checked="" type="checkbox"/>
မူလတန်းကျောင်း	<input checked="" type="checkbox"/>	ကျွန်းမာရေးဌာနခွဲ	<input type="checkbox"/>	ဟိန္ဒူဘုရားကျောင်း	<input type="checkbox"/>
မူကြိုကျောင်း	<input type="checkbox"/>	ဆေးပေးခန်း	<input type="checkbox"/>	ရေစိမ့်ယာန်ကျောင်း	<input type="checkbox"/>
အခြား	<input type="checkbox"/>	အခြား	<input type="checkbox"/>	ဗလီ	<input type="checkbox"/>
				အခြား	<input type="checkbox"/>
မှတ်ချက်		မှတ်ချက်		မှတ်ချက်	

(၇) ကျွမ်းကျင်သူများမှတ်တမ်း (ကျေးရွာတွင်နေထိုင်သော သို့မဟုတ် တခြားရွာမှလာရောက်သော ကျွမ်းကျင်သူများ)

	(၁) စာသင်ကျောင်း		(၂) ကျွန်းမာရေး		(၃) လက်မှုပညာရှင်			
	ရွာတွင်နေ ထိုင်သူ	အခြားရွာမှ လာသူ		ရွာတွင်နေ ထိုင်သူ	အခြား ရွာမှ လာသူ		ရွာတွင် နေထိုင်သူ	အခြားရွာ မှလာသူ
မူလတန်းပြဆရာ/မ	<input checked="" type="checkbox"/>	<input checked="" type="checkbox"/>	ဆရာဝန်	<input type="checkbox"/>	<input type="checkbox"/>	လက်သမား	<input checked="" type="checkbox"/>	<input type="checkbox"/>
အထက်တန်းပြဆရာ/မ	<input type="checkbox"/>	<input type="checkbox"/>	လက်ထောက် ကျွန်းမာရေးမှူး	<input type="checkbox"/>	<input type="checkbox"/>	ပန်းရံ	<input checked="" type="checkbox"/>	<input type="checkbox"/>
အလယ်တန်းပြဆရာ/မ	<input type="checkbox"/>	<input type="checkbox"/>	အမျိုးသမီးကျွန်းမာရေး ဆရာမ	<input type="checkbox"/>	<input type="checkbox"/>	လျှပ်စစ်ကျွမ်းကျင် မီးသမား	<input type="checkbox"/>	<input type="checkbox"/>
မူကြိုဆရာ/မ	<input type="checkbox"/>	<input type="checkbox"/>	သားဖွားဆရာမ	<input type="checkbox"/>	<input type="checkbox"/>	ရေပိုက်သူယ်သူ	<input type="checkbox"/>	<input type="checkbox"/>
အခြား	<input type="checkbox"/>	<input type="checkbox"/>	ပြည်သူ့ကျန်းမာရေးလုပ်သား	<input type="checkbox"/>	<input type="checkbox"/>	စက်ပြင်ဆရာ	<input type="checkbox"/>	<input type="checkbox"/>
မှတ်ချက်			မှတ်ချက်			မှတ်ချက်		

(ဃ) ကျေးရွာသို့ ရောက်ရှိနိုင်သည့် လမ်းအခြေအနေ / ကျေးရွာတစ်ရွာသည် ၎င်း၏ ကျေးရွာအုပ်စုနှင့် ဆက်သွယ်ထားသော လမ်းအခြေအနေ (အောက်ပါတို့ကိုပိုင်းပါ)

ကျောက်ကြမ်းလမ်း: ကတ္တရာလမ်း ကွန်ကရစ်လမ်း: မော်တော်ဆိုင်ကယ်လမ်း:
 ကျောက်စင်းလမ်း: မြေသားလမ်း လူသွားလမ်း: အခြား: _____

(င) ကျေးရွာဖွံ့ဖြိုးမှုမှတ်တမ်း

- (၁) လူထုဗဟိုပြုစီမံကိန်းမစတင်မီ ဤကျေးရွာတွင်ကျေးရွာဖွံ့ဖြိုးမှု စီမံချက်ရှိခဲ့ပါသလား? ရှိပါသည် / မရှိပါ / မသိပါ
- (၂) ရှိခဲ့ပါလျှင် ဤစီမံချက်ကို မည်သည့် ခုနှစ်တွင်ပြင်ဆင်ခဲ့ပါသနည်း? နှစ် / မသိပါ
- (၃) ဤစီမံချက်ကို ဖြည့်စွက်မှုအတည်ပြုခဲ့ပါသလား? ပြုခဲ့ပါသည် / မပြုခဲ့ပါ / မသိပါ

(စ) ခရီးအကွာအဝေး

၄ မိုင်

- (၁) ဤကျေးရွာ၏ဝဟိုမှ ၎င်းကျေးရွာအုပ်စု၏ဝဟိုအထိ ခရီးခိုင်းမည်မျှကွာဝေးသနည်း? မိုင်-----/မသိပါ
- (၂) ဤကျေးရွာမှ ၎င်းကျေးရွာအုပ်စု၏ဝဟိုအထိ သွားလာရာတွင်ကြာမြင့်သည့်အချိန်။

ခြောက်သွေ့ရာသီတွင်ကြာချိန် ၀၀:၄၅ မိနစ် ထော်လာရီ/မော်တော်ဆိုင်ကယ်/ခြေလျင်/လား/မော်တော်ဘုတ်/
အခြား -----

မိုးရာသီတွင်ကြာချိန် ၀၁:၀၀ မိနစ် ထော်လာရီ/မော်တော်ဆိုင်ကယ်/ခြေလျင်/လား/မော်တော်ဘုတ်/
အခြား -----

(ဆ) ပတ်ဝန်းကျင်ဆိုင်ရာ သဘာဝဘေးအန္တရာယ်

ဤကျေးရွာတွင် ရေကြီးခြင်းကဲ့သို့ သဘာဝဘေးအန္တရာယ်ကျရောက်ဖူးခြင်း ရှိပါသလား။
 မရှိပါ ရှိပါသည် ရှိလျှင်ဖော်ပြပါ ပွန်ခဲအင်္ဂါ (၅) ဖက်က ရေကြီးခြင်း

(ဇ) ကျေးရွာတွင် ဖွဲ့စည်းထားသော အဖွဲ့အစည်းများ

လူထုဝဟိုပြုစီမံကိန်းမတိုင်မီ ဤကျေးရွာတွင် ကျေးရွာဖွံ့ဖြိုးရေးအတွက် အစိုးရ (သို့) ရွာသားများကိုယ်တိုင်(သို့) စီမံကိန်းတစ်ခုခုမှ ဖွဲ့စည်းထားသည့် အဖွဲ့အစည်းများရှိပါသလား။

- (၁) ပျူငယ်အဖွဲ့
- (၂) ကျောက်မတီအဖွဲ့
- (၃) ကျော့စားကျောက်မတီအဖွဲ့

(ဈ) ဘာသာရေးအဖွဲ့

(ဉ) အထွေထွေအုပ်ချုပ်ရေး ဦးစီးဌာန (GAD) မှ မှတ်တမ်းတင်ထားခြင်း

ဤကျေးရွာသည် အထွေထွေအုပ်ချုပ်ရေး ဦးစီးဌာန (GAD) မှ မှတ်တမ်းတင်ထားမှု ရှိပါသလား။
 မရှိပါ ရှိပါသည်

ကျေးရွာခေါင်းဆောင်

အမည် ဦးချိန်သွယ်

လက်မှတ် [Signature] နေ့စွဲ ၂၁.၁၁.၂၀၁၇

လူထုစည်းရုံးရေးမှူး

အမည် ဒေါ်စွေယမဇာစို

လက်မှတ် [Signature] နေ့စွဲ ၂၁.၁၁.၂၀၁၇

(၃) ကျေးရွာအခြေခံ အချက်အလက်များ (တတိယနှစ်စက်ဝန်း)

ပုံစံ - ၈ - ၁ ကျေးရွာအခြေခံအချက်အလက်များ (Form PC 1)

လမ်းညွှန်ချက်။ ကျေးရွာတစ်ရွာသို့ ပထမဆုံးမိတ်ဆက်ခရီး သွားရောက်သောအခါ လူထုစည်းရုံးရေးမှူးသည် ကျေးရွာ ခေါင်းဆောင်များအား ကျေးရွာအချက်အလက်များကို မေတ္တာရပ်ခံ၍ တောင်းခံသည်။ ဤအချက်အလက်များကို စီမံကိန်း မိတ်ဆက်အစည်းဝေးပုဂံင်မိတောင်းခံရမည်။ စီမံကိန်းမိတ်ဆက်အစည်းဝေးတွင် လူထုစည်းရုံးရေးမှူးသည် ဤအချက်အလက် များအား စစ်ဆေးပြီး မှန်ကန်အောင်ပြုလုပ်ရမည်။ ပြီးနောက်တွင် လူထုစည်းရုံးရေးမှူးမှ သတင်းအချက် အလက်ထံသို့ Tablets မှ တစ်ဆင့် ဖြည့်သွင်းရမည်။

ကျေးရွာခေါင်းဆောင် အမည် ဦးချိုသွယ်	ကျေးရွာခေါင်းဆောင်၏ ဖုန်းနံပါတ် ၀၅.၂၅၆၀၈၀၅၃၀	လူထုစည်းရုံးရေးမှူး၏ အမည် ဦးစိုးခင်
မြည်နှယ်တိုင်းဒေသကြီး မကွေး	မြို့နယ် ပါးကန်	ကျေးရွာအုပ်စု တင်လှော်ပြင်
		ကျေးရွာ ရွာဆေးချက်

က။ လူဦးရေ

လူမျိုးစု	အိမ်ထောင်စုအရေအတွက်	ကိုးကွယ်သည့်ဘာသာ	အိမ်ထောင်စုအရေအတွက်
လူမျိုးစု (၁) မိမိ	၈၃	ဘာသာ (၁) ဗုဒ္ဓ	၈၃
လူမျိုးစု (၂) -----		ဘာသာ (၂) -----	
လူမျိုးစု (၃) -----		ဘာသာ (၃) -----	
လူမျိုးစုရော -----		ဘာသာရော -----	
အခြား			
	အရေအတွက်		
မသန်စွမ်းသူများ	၃		
သက်ကြီးရွယ်အိုများ (၆၅ နှစ် နှင့် အထက်)	၈၃		
စစ်ဘေးရှောင်			

	အမျိုးသား (အရေအတွက်)	အမျိုးသမီး (အရေအတွက်)
လူဦးရေ		
လူမျိုးစု (၁) မိမိ	၂၃၈	၂၅၃
လူမျိုးစု (၂) -----		
လူမျိုးစု (၃) -----		
အခြား		
အိမ်ထောင်ဦးစီး	၆၃	၂၀

၄၉၁

(ခ) အခြေခံအဆောက်အအုံ အသုံးအဆောင်များ

စာသင်ကျောင်း	အမှတ် ခြံပေါ်	ကျန်းမာရေး	အမှတ် ခြံပေါ်	ဘာသာရေး အဆောက် အအုံများ	အမှတ် ခြံပေါ်
မူကြိုကျောင်း	<input type="checkbox"/>	တိုက်နယ်ဆေးရုံ	<input type="checkbox"/>	စေတီ	<input checked="" type="checkbox"/>
မူလတန်းကျောင်း	<input checked="" type="checkbox"/>	ကျန်းမာရေးဌာန	<input type="checkbox"/>	ဘုန်းကြီးကျောင်း	<input checked="" type="checkbox"/>
မူလွန်ကျောင်း	<input type="checkbox"/>	ကျန်းမာရေးဌာနခွဲ	<input type="checkbox"/>	ဟိန္ဒူဘုရားကျောင်း	<input type="checkbox"/>
အလယ်တန်းကျောင်း	<input type="checkbox"/>	ဆေးပေးခန်း	<input type="checkbox"/>	ခရစ်ယာန်ကျောင်း	<input type="checkbox"/>
လယ်လွန်ကျောင်း	<input type="checkbox"/>	အခြား	<input type="checkbox"/>	ဗလီ	<input type="checkbox"/>
အထက်တန်းကျောင်း	<input type="checkbox"/>			အခြား	<input type="checkbox"/>
အခြား	<input type="checkbox"/>				
မှတ်ချက်		မှတ်ချက်		မှတ်ချက်	

(ဂ) ကျွမ်းကျင်သူများမှတ်တမ်း (ကျေးရွာတွင်နေထိုင်သော သို့မဟုတ် တခြားရှာမှလာရောက်သော ကျွမ်းကျင်သူများ)

(၁) စာသင်ကျောင်း			(၂) ကျန်းမာရေး			(၃) လက်မှုပညာရှင်		
	ရွာတွင်နေထိုင်သူ	အခြားရွာမှလာသူ		ရွာတွင်နေထိုင်သူ	အခြားရွာမှလာသူ		ရွာတွင်နေထိုင်သူ	အခြားရွာမှလာသူ
မူလတန်းပြဆရာ/မ	<input checked="" type="checkbox"/>	<input checked="" type="checkbox"/>	ဆရာဝန်	<input type="checkbox"/>	<input type="checkbox"/>	လက်သမား	<input checked="" type="checkbox"/>	<input type="checkbox"/>
အထက်တန်းပြဆရာ/မ	<input type="checkbox"/>	<input type="checkbox"/>	လက်ထောက်ကျန်းမာရေးမှူး	<input type="checkbox"/>	<input type="checkbox"/>	ပန်းရံ	<input checked="" type="checkbox"/>	<input type="checkbox"/>
အလယ်တန်းပြဆရာ/မ	<input type="checkbox"/>	<input type="checkbox"/>	အမျိုးသမီးကျန်းမာရေးဆရာမ	<input type="checkbox"/>	<input type="checkbox"/>	လျှပ်စစ်ကျွမ်းကျင်မီးသမား	<input type="checkbox"/>	<input type="checkbox"/>
မူကြိုဆရာ/မ	<input type="checkbox"/>	<input type="checkbox"/>	သားဖွားဆရာမ	<input checked="" type="checkbox"/>	<input type="checkbox"/>	ရေပိုက်သွယ်သူ	<input checked="" type="checkbox"/>	<input type="checkbox"/>
အခြား	<input type="checkbox"/>	<input type="checkbox"/>	ပြည်သူ့ကျန်းမာရေးလုပ်သား	<input type="checkbox"/>	<input type="checkbox"/>	စက်ပြင်ဆရာ	<input checked="" type="checkbox"/>	<input type="checkbox"/>
မှတ်ချက်			မှတ်ချက်	မာရ်သားဖွား		မှတ်ချက်		

(ဃ) ကျေးရွာသို့ ရောက်ရှိနိုင်သည့် လမ်းအခြေအနေ / ကျေးရွာတစ်ရွာသည် ၎င်း၏ ကျေးရွားမှစုနှင့် ဆက်သွယ်ထားသော လမ်းအခြေအနေ (အောက်ပါတို့ကိုဝိုင်းပါ)

ကျောက်ကြမ်းလမ်း: ကတ္တရာလမ်း ကွန်ကရစ်လမ်း: _____
 ကျောက်ခင်းလမ်း: မြေသားလမ်း လူသွားလမ်း: _____
 မော်တော်ဆိုင်ကယ်လမ်း: _____
 အခြား: _____

(င) ကျေးရွာဖွံ့ဖြိုးမှုစီမံချက်

- (၁) လူထုပတ်ဝန်းကျင်ထိခိုက်မှုမရှိစေရန် ဤကျေးရွာတွင်ကျေးရွာဖွံ့ဖြိုးမှုစီမံချက်ရှိခဲ့ပါသလား? ရှိပါသည် / မရှိပါ / မသိပါ
- (၂) ရှိခဲ့ပါလျှင် ဤစီမံချက်ကို မည်သည့် ခုနှစ်တွင်ပြင်ဆင်ခဲ့ပါသနည်း? နှစ် ၂၀၁၃ / မသိပါ
- (၃) ဤစီမံချက်ကို မြို့နယ်မှအတည်ပြုခဲ့ပါသလား? ပြုခဲ့ပါသည် / မပြုခဲ့ပါ / မသိပါ

(စ) ခရီးအကွာအဝေး

(၁) ဤကျေးရွာ၏ပဟိုမှ ၎င်းကျေးရွာအုပ်စု၏ပဟိုအထိ ခရီးခိုင်မည်မျှကွာဝေးသည်? ခိုင် ၅ /မသိပါ

(၂) ဤကျေးရွာမှ ၎င်းကျေးရွာအုပ်စုပဟိုအထိ သွားလာရာတွင်ကြာမြင့်သည့်အချိန်။

ခြောက်သွေ့ရာသီတွင်ကြာချိန် ၀၀:၃၀ ထော်လာဂျီ/မော်တော်ဆိုင်ကယ်/ခြေလျင်/လား/မော်တော်ဘုတ်/အခြား

မိုးရာသီတွင်ကြာချိန် ၀၀:၃၀ ထော်လာဂျီ/မော်တော်ဆိုင်ကယ်/ခြေလျင်/လား/မော်တော်ဘုတ်/အခြား

(ဆ) ပတ်ဝန်းကျင်ဆိုင်ရာ သဘာဝဘေးအန္တရာယ်

ဤကျေးရွာတွင် ရေကြီးခြင်းကဲ့သို့ သဘာဝဘေးအန္တရာယ်ကျရောက်ဖူးခြင်း ရှိပါသလား။

မရှိပါ

ရှိပါသည်

ရှိလျှင်ဖော်ပြပါ

၂၀၁၃ (ကျွန်းကျယ်ပြင်၊ နေ့စဉ်မေ့ချိန်)

(ဇ) ကျေးရွာတွင် ဖွဲ့စည်းထားသော အဖွဲ့အစည်းများ

လူထုပဟိုပြုစီမံကိန်းမတိုင်မီ ဤကျေးရွာတွင် ကျေးရွာဖွံ့ဖြိုးရေးအတွက် အစိုးရ (သို့) ဂျာနာများကိုယ်တိုင်(သို့) စီမံကိန်းတစ်ခုခုမှ ဖွဲ့စည်းထားသည့် အဖွဲ့အစည်းများရှိပါသလား။

(၁) ရွာသားကျေးရွာအုပ်စု
(၂) အသက်ကျေးရွာအုပ်စု

(ဈ) အထွေထွေအုပ်ချုပ်ရေး ဦးစီးဌာန (GAD) မှ မှတ်တမ်းတင်ထားခြင်း

ဤကျေးရွာသည် အထွေထွေအုပ်ချုပ်ရေး ဦးစီးဌာန (GAD) မှ မှတ်တမ်းတင်ထားမှု ရှိပါသလား။

မရှိပါ

ရှိပါသည်

ကျေးရွာခေါင်းဆောင်

အမည် ဦးကျော်စွာ

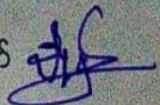
လက်မှတ်  နေ့ ၇.၉.၂၀၁၈

လူထုစည်းရုံးရေးမှူး

အမည် ဦးစိုးစန်

လက်မှတ်  နေ့ ၇.၉.၂၀၁၈

(၄) ကျေးရွာအခြေခံအချက်အလက်များ (စတုတ္ထနှစ်စက်ဝန်း)

ပုံစံ - ၈ - ၁ ကျေးရွာအခြေခံအချက်အလက်များ (Form PC 1)

လမ်းညွှန်ချက်၊ ကျေးရွာတစ်ရွာသို့ ပထမဆုံးမိတ်ဆက်ခရီးသည်များကသာအခါ လူထုစည်းရုံးရေးမှူးသည် ကျေးရွာခေါင်းဆောင်များအားကျေးရွာအချက်အလက်များကိုပေတ္တာရပ်ခံ၍ပတောင်းခံရသည်။ ဤအချက်အလက်များကိုပီမံကိန်းမိတ်ဆက်အစည်းဝေးပတ်ပံတောင်းခံရမည်။ ပီမံကိန်းမိတ်ဆက်အစည်းဝေးတွင် လူထုစည်းရုံးရေးမှူးသည် ဤအချက်အလက်များအား စစ်ဆေးပြီး မှန်ကန်အောင်ပြုလုပ်ရမည်။ ပြီးနောက်တွင် လူထုစည်းရုံးရေးမှူးမှ သတင်းအချက်အလက်ထဲသို့ Tablets မှ တဆင့် ဖြည့်သွင်းရမည်။

ကျေးရွာခေါင်းဆောင် အမည် ဦး ချို ဘွဲ့ပတ်	ကျေးရွာခေါင်းဆောင်၏ ဖုန်းနံပါတ် ၀၇, ၈၇၀၂၀၀၀၇	လူထုစည်းရုံးရေးမှူး၏အမည် ဒေါ်ခင်အေး ခင်
မြည်နယ်၊ တိုင်းဒေသကြီး မကွေး	မြို့နယ် ပေါက်	ကျေးရွာအုပ်စု တစ်လှော်မြို့
		ကျေးရွာ ရွာ၊ စေးချက်

က၊ လူဦးရေ

လူမျိုးစု	အိမ်ထောင်စုအရေအတွက်	ကိုးကွယ်သည့်ဘာသာ	အိမ်ထောင်စုအရေအတွက်
လူမျိုးစု (၁) ဗမာ	၈၅	ဘာသာ(၁)-----	၈၅
လူမျိုးစု (၂)-----		ဘာသာ(၂)-----	
လူမျိုးစု (၃)-----		ဘာသာ(၃)-----	
လူမျိုးစုရော-----		ဘာသာရော-----	
အခြား			
	အရေအတွက်		
မသန်စွမ်းသူများ	၀		
သက်ကြီးရွယ်အိုများ (၆၅ နှစ် နှင့် အထက်)	၅		
စစ်ဘေးရှောင်			

	အမျိုးသား(အရေအတွက်)	အမျိုးသမီး(အရေအတွက်)	စုစုပေါင်းအရေအတွက်
လူဦးရေ	၂၅ ၂၅၅	၂၅၃	၅၀၈
လူမျိုးစု (၁)-----			
လူမျိုးစု (၂)-----			
လူမျိုးစု (၃)-----			
အခြား			
အိမ်ထောင်ဦးစီး	၆၅ ၆၅	၂၀	၈၅

(ခ)အခြေခံအဆောက်အအုံ အသုံးအဆောင်များ

စာသင်ကျောင်း	အမှတ် ခြံမပါ	ကျန်းမာရေး	အမှတ် ခံမပါ	ဘာသာရေးအဆောက် အအုံများ	အမှတ် ခြံမပါ
အထက်တန်းကျောင်း	<input type="checkbox"/>	ဆေးရုံ	<input type="checkbox"/>	ဝေတီ	<input checked="" type="checkbox"/>
အလယ်တန်းကျောင်း	<input type="checkbox"/>	ကျန်းမာရေးဌာန	<input type="checkbox"/>	ဘုန်းကြီးကျောင်း	<input checked="" type="checkbox"/>
မူလတန်းကျောင်း	<input checked="" type="checkbox"/>	ကျန်းမာရေးဌာနခွဲ	<input type="checkbox"/>	ဟိန္ဒူဘုရားကျောင်း	<input type="checkbox"/>
မူကြိုကျောင်း	<input type="checkbox"/>	ဆေးပေးခန်း	<input type="checkbox"/>	ရေစက်ကျောင်း	<input type="checkbox"/>
အခြား	<input type="checkbox"/>	အခြား	<input type="checkbox"/>	ဇလီ	<input type="checkbox"/>
				အခြား	<input type="checkbox"/>
မှတ်ချက်		မှတ်ချက်		မှတ်ချက်	

(ဂ) ကျွမ်းကျင်သူများမှတ်တမ်း (ကျေးရွာတွင်နေထိုင်သော သို့မဟုတ် တခြားရွာမှလာရောက်သောကျွမ်းကျင်သူများ)

1(၁) စာသင်ကျောင်း			၂) ကျန်းမာရေး			၃) လက်မှုပညာရှင်		
	ရွာတွင်နေထိုင်သူ	အခြားရွာမှလာသူ		ရွာတွင်နေထိုင်သူ	အခြားရွာမှလာသူ		ရွာတွင်နေထိုင်သူ	အခြားရွာမှလာသူ
မူလတန်းပြဆရာ/မ	<input checked="" type="checkbox"/>	<input checked="" type="checkbox"/>	ဆရာဝန်	<input type="checkbox"/>	<input type="checkbox"/>	လက်သမား	<input checked="" type="checkbox"/>	<input type="checkbox"/>
အထက်တန်းပြဆရာ/မ	<input type="checkbox"/>	<input type="checkbox"/>	လက်ထောက်ကျန်းမာရေးမှူး	<input type="checkbox"/>	<input type="checkbox"/>	ပန်းရံ	<input checked="" type="checkbox"/>	<input type="checkbox"/>
အလယ်တန်းပြဆရာ/မ	<input type="checkbox"/>	<input type="checkbox"/>	အမျိုးသမီးကျန်းမာရေးဆရာမ	<input type="checkbox"/>	<input type="checkbox"/>	လျှပ်စစ်ကျွမ်းကျင်ပီးသမား	<input type="checkbox"/>	<input type="checkbox"/>
မှကြိုဆရာ/မ	<input type="checkbox"/>	<input type="checkbox"/>	သားဖွားဆရာမ	<input type="checkbox"/>	<input type="checkbox"/>	ရေပိုက်သွယ်သူ	<input type="checkbox"/>	<input type="checkbox"/>
အခြား	<input type="checkbox"/>	<input type="checkbox"/>	ပြည်သူ့ကျန်းမာရေးလုပ်သား	<input type="checkbox"/>	<input type="checkbox"/>	စက်ပြင်ဆရာ	<input type="checkbox"/>	<input type="checkbox"/>
မှတ်ချက်			မှတ်ချက်			မှတ်ချက်		

(ဃ) ကျေးရွာသို့ ရောက်ရှိနိုင်သည့်လမ်းအခြေအနေ / ကျေးရွာတစ်ရွာသည် ၎င်း၏ကျေးရွာအုပ်စုနှင့် ဆက်သွယ်ထားသောလမ်းအခြေအနေ (အောက်ပါတို့ကိုပိုင်းပါ)

ကျောက်ကြမ်းလမ်း ကတ္တရာလမ်း ကွန်ကရစ်လမ်း မော်တော်ဆိုင်ကယ်လမ်း
 ကျောက်ခင်းလမ်း မြေသားလမ်း လူသွားလမ်း အခြား _____

(င) ကျေးရွာဖွံ့ဖြိုးမှုစီမံချက်

- (၁) လူထုဗဟိုပြုစီမံကိန်းမစတင်မှီ ဤကျေးရွာတွင်ကျေးရွာဖွံ့ဖြိုးမှုစီမံချက်ရှိခဲ့ပါသလား? ရှိပါသည် / မရှိပါ / မသိပါ
- (၂) ရှိခဲ့ပါလျှင် ဤစီမံချက်ကို မည်သည့် ခုနှစ်တွင်ပြင်ဆင်ခဲ့ပါသနည်း? နှစ်----- / မသိပါ
- (၃) ဤစီမံချက်ကို မြို့နယ်မှအတည်ပြုခဲ့ပါသလား? ပြုခဲ့ပါသည် / မပြုခဲ့ပါ / မသိပါ

(၈) ခရီးအကွာအဝေး

(၁) ဤကျေးရွာ၏ပဟိုမှ၎င်းကျေးရွာအုပ်စု၏ပဟိုအထိခရီးမိုင်မည်မျှကွာဝေးသနည်း?

မိုင်-----/မသီပါ

(၂) ဤကျေးရွာမှ ၎င်းကျေးရွာအုပ်စုပဟိုအထိသွားလာရာတွင်ကြာမြင့်သည့်အချိန်၊

ခြောက်သွေ့ရာသီတွင်ကြာချိန်-----၁၃.၀၀-----ထော်လာဂျီ/မော်တော်ဆိုင်ကယ်/ခြေလျင်/လား/မော်တော်ဘုတ်/

အခြား-----

မိုးရာသီတွင်ကြာချိန်-----၁၃.၀၀-----ထော်လာဂျီ/မော်တော်ဆိုင်ကယ်/ခြေလျင်/လား/မော်တော်ဘုတ်/

အခြား-----

(ဆ) ပတ်ဝန်းကျင်ဆိုင်ရာသဘာဝဘေးအန္တရာယ်

ဤကျေးရွာတွင်ရေကြီးခြင်းကဲ့သို့ သဘာဝဘေးအန္တရာယ်ကျရောက်ဖူးခြင်း ရှိပါသလား။

မရှိပါ ရှိပါသည် ရှိလျှင်ဖော်ပြပါ-----၂၀၁၆.၈.၁၀ ၂၅၂၃၈၈ ရေကြီးခြင်း

(ဇ) ကျေးရွာတွင် ဖွဲ့စည်းထားသော အဖွဲ့အစည်းများ

လူထုပဟိုပြုစီမံကိန်းမတိုင်မီ ဤကျေးရွာတွင် ကျေးရွာဖွံ့ဖြိုးရေးအတွက် အစိုးရ(သို့)ရွာသားများကိုယ်တိုင်(သို့) စီမံကိန်းတစ်ခုခုမှ ဖွဲ့စည်းထားသည့် အဖွဲ့အစည်းများရှိပါသလား။

(၁) အလင်း ၁ ရေကော်မရှီဖွဲ့ (၂) ကျေးရွာတော်ဆောင်

(၃) ----- (၄) -----

(ဈ) အထွေထွေအုပ်ချုပ်ရေး ဦးစီးဌာန (GAD) မှ မှတ်တမ်းတင်ထားခြင်း

ဤကျေးရွာသည် အထွေထွေအုပ်ချုပ်ရေး ဦးစီးဌာန (GAD) မှ မှတ်တမ်းတင်ထားမှု ရှိပါသလား။

မရှိပါ ရှိပါသည်

ကျေးရွာခေါင်းဆောင်

အမည် ဦး သိန်းဦး

လက်မှတ် [Signature] နေ့စွဲ ၅. ၉. ၂၀၁၉

လူထုစည်းရုံးရေးမှူး

အမည် ဒေါ်ခင်နုစု

လက်မှတ် [Signature] နေ့စွဲ ၅. ၉. ၂၀၁၉

၂၃။ စီမံကိန်းစက်ဝန်း အချိန်ဇယား (ပုံစံ-၂)

(၁) ပထမနှစ်စက်ဝန်း (ပုံစံ-၂)

ပုံစံ - ၀ - ၂ - စီမံကိန်းစက်ဝန်းအချိန်ဇယား (PC 2)

လမ်းညွှန်ချက်၊ သက်ဆိုင်ရာလူထုစည်းရုံးရေးမှူး/လက်ထောက်နည်းပညာမှူးများမှ စီမံကိန်းစက်ဝန်းအဆင့်တစ်ခုစီပြီးစီးတိုင်း ကျေးရွာနှင့် ကျေးရွာအုပ်စုအတွက် ဤပုံစံကို ဖြည့်သွင်းရမည်။

စည်းရုံးရေးမှူး/ဝန်ထမ်း အမည် ဒေါ်ဇွေယာမဒါ၊ ဖို

နေ့စွဲ ၂၀-၃-၂၀၁၇ စက်ဝန်းအားအမှတ်ခြစ်ပါ။ စက်ဝန်း(၁) စက်ဝန်း(၂) စက်ဝန်း(၃)
 စက်ဝန်း(၄)

ပြည်နယ်/တိုင်း မန္တလေးတိုင်း၊ မြို့နယ် ပေါက် ကျေးရွာအုပ်စု တစ်ဇလ်မြို့ ကျေးရွာ ရွာစခန်းချက်

စီမံကိန်းအောင်မြင်မှုအဆင့်များ	နေ့စွဲ		အစည်းအဝေးတွင်တက်ရောက်သူအရေအတွက်			
	စတင်သည့်နေ့	ပြီးဆုံးသည့်နေ့	အမျိုးသားအရေအတွက်	အမျိုးသမီးအရေအတွက်	အိမ်ထောင်စုအရေအတွက်	လူမျိုးစုတက်ရောက်သူအရေအတွက်နှင့် လူမျိုးစုအမည်
၁။ ကျေးရွာစီမံကိန်း မိတ်ဆက်အစည်းအဝေး	၂၀.၃.၂၀၁၇	၂၀.၃.၂၀၁၇	၁၈	၃၈	၅၆	၅၆ မမာ
၂။ ကျေးရွာခွဲ/မြို့ရေး စီမံချက်ရေးဆွဲခြင်း အစည်းအဝေး	၂၁.၃.၂၀၁၇	၂၁.၃.၂၀၁၇	၃၁	၃၀	၆၁	၆၁ မမာ
၃။ ကျေးရွာအုပ်စု လုပ်ငန်းဆုံးဖြတ်ချက်ချသည့် အစည်းအဝေး	၂၂.၃.၂၀၁၇	၂၂.၃.၂၀၁၇	၂၇	၂၂	၄၉	၄၉ မမာ
၄။ မြို့နယ်အဆင့် စီမံကိန်းရေးဆွဲရေးနှင့် အကောင်အထည်ဖော်ရေးကော်မတီ၏ စီမံကိန်း သုံးသပ်မှု အစည်းအဝေး	၂၄.၃.၂၀၁၇	၂၄.၃.၂၀၁၇	မရှိ	မရှိ	မရှိ	မရှိ
၅။ မြို့နယ် စီမံကိန်းရေးဆွဲရေးနှင့် အကောင်အထည်ဖော်ရေး ကော်မတီ၏ဆုံးဖြတ်မှုကို ရွာသို့ အသိပေး အကြောင်းကြားသည့် အစည်းအဝေး	၂၆.၃.၂၀၁၇	၂၆.၃.၂၀၁၇	၃၁	၃၁	၆၂	၆၂ မမာ
၆။ စီမံကိန်းလုပ်ငန်းခွဲစီမံချက်ရေးဆွဲခြင်း အစည်းအဝေး	၂၀.၅.၁၇	၂၀.၅.၁၇	၂၄	၃၂	၅၆	၅၆ မမာ
၆.၁။ စီမံကိန်းလုပ်ငန်း အကောင်အထည်ဖော်ရေးအစီအစဉ် ရေးဆွဲခြင်း	၂၀.၅.၁၇	၂၀.၅.၁၇	၂၄	၃၂	၅၆	၅၆ မမာ
၆.၂။ ဝယ်ယူရေးအစီအစဉ် ရေးဆွဲခြင်း	၂၀.၅.၁၇	၂၀.၅.၁၇	၂၄	၃၂	၅၆	၅၆ မမာ
၆.၃။ ဘဏ္ဍာရေးကုန်ကျမှု လျာထားအစီအစဉ် ရေးဆွဲခြင်း	၂၀.၅.၁၇	၂၀.၅.၁၇	၂၄	၃၂	၅၆	၅၆ မမာ
၆.၄။ ပြင်/ထိန်းအစီအစဉ် ရေးဆွဲခြင်း	၂၀.၅.၁၇	၂၀.၅.၁၇	၂၄	၃၂	၅၆	၅၆ မမာ
၇။ စီမံကိန်းလုပ်ငန်းခွဲ တိုးတက်မှု စောင့်ကြည့်အစည်းအဝေး						
၇.၁။ အစည်းအဝေး ပထမအကြိမ်	၁၅.၇.၁၇	၁၅.၇.၁၇	၃၀	၄၆	၆၆	၆၆ မမာ
၇.၂။ အစည်းအဝေး ဒုတိယအကြိမ်	၂၉.၇.၁၇	၂၉.၇.၁၇	၃၀	၅၄	၈၄	၈၄ မမာ
၇.၃။ အစည်းအဝေး တတိယအကြိမ်	၅.၈.၁၇	၅.၈.၁၇	၂၂	၅၄	၇၆	၇၆ မမာ
၈။ စီမံကိန်းလုပ်ငန်းခွဲ အပြီးသတ်စစ်ဆေးခြင်း အစည်းအဝေး	၅.၈.၁၇	၅.၈.၁၇	၂၂	၅၄	၇၆	၆၂ မမာ
၉။ လူထုစစ်ဆေးပွဲအစည်းအဝေး	၁၉.၈.၁၇	၁၉.၈.၁၇	၃၁	၄၅	၆၆	၆၆ မမာ

(၃) တတိယနှစ်စက်ဝန်း (ပုံစံ-၂)

ပုံစံ - ၀-၂ - စီမံကိန်းစက်ဝန်းအချိန်ဇယား (PC 2)

လမ်းညွှန်ချက်၊ သက်ဆိုင်ရာလူထုစည်းရုံးရေးမှူး၊ လက်ထောက်နည်းပညာမှူးများမှ စီမံကိန်းစက်ဝန်းအဆင့်တစ်ခုစီပြီးစီးတိုင်းကျေးရွာနှင့် ကျေးရွာအုပ်စုအတွက် ဥပဒေကြမ်းပြင်ပုံစံကို ဖြည့်သွင်းရမည်။

စည်းရုံးရေးမှူး/လက်ထောက်နည်းပညာရေးမှူးဝန်ထမ်း အမည် - ဦးစိုးအောင်

နေ့စွဲ ၇.၉.၂၀၁၈ စက်ဝန်းအားအမှတ်ခြစ်ပါ စက်ဝန်း(၁) စက်ဝန်း(၂) စက်ဝန်း(၃) စက်ဝန်း(၄)

မြေဧရိယာ/တိုင်း မကွေး မြို့နယ် ညောင် ကျေးရွာအုပ်စု တင်တင်မြင့် ကျေးရွာ ရွာစားချွန်

စီမံကိန်းဆောင်ရွက်မှုအဆင့်များ	နေ့စွဲ		အစည်းအဝေးတွင်တက်ရောက်သူအရေအတွက်						
	စတင်သည့်နေ့	ပြီးဆုံးသည့်နေ့	အမျိုးသားအရေအတွက်	အမျိုးသမီးအရေအတွက်	အိမ်ထောင်စုအရေအတွက်	လူမျိုးစုတက်ရောက်သူအရေအတွက်နှင့် လူမျိုးစုအမည်	အိမ်ထောင်စုပေါင်း	အိမ်ထောင်စု %	
၁။ ကျေးရွာစီမံကိန်း မိတ်ဆက်အစည်းအဝေး	၇.၉.၁၈	၇.၉.၁၈	၂၃	၄၄	၆၇	၆၇ မဟာ	၈၃	၈၀.၇၂%	
၂။ ကျေးရွာဖွံ့ဖြိုးရေး စီမံချက်ရေးဆွဲခြင်း အစည်းအဝေး	၁၀.၉.၁၈	၁၀.၉.၁၈	၂၇	၃၉	၆၆	၆၆ မဟာ	၈၃	၇၉.၆၅%	
၃။ ကျေးရွာအုပ်စု လုပ်ငန်းဆုံးဖြတ်ချက် ချသည့် အစည်းအဝေး	၁၂.၉.၂၀၁၈	၁၃.၉.၁၈	၂၀	၁၅	၃၅	၃၅ မဟာ			
၄။ မြို့နယ်အဆင့်စီမံကိန်းရေးဆွဲရေးနှင့် အကောင်အထည်ဖော်ရေးကော်မတီ၏ စီမံကိန်း သုံးသပ်မှုအစည်းအဝေး	၅.၁၁.၁၈	၅.၁၁.၁၈	မလို	မလို	မလို	မလို			
၅။ မြို့နယ် စီမံကိန်းရေးဆွဲရေးနှင့် အကောင်အထည်ဖော်ရေးကော်မတီ၏ဆုံးဖြတ်မှုကို ရွာသို့ အသိပေးအကြောင်းကြားသည့်အစည်းအဝေး	၆.၈.၅.၁၈	၈.၈.၅.၁၈	၂၀	၃၄	၅၅	၅၅ မဟာ			

၆။ စီမံကိန်းလုပ်ငန်းခွဲစီမံချက်ရေးဆွဲခြင်း အစည်းအဝေး	မလို	မလို	မလို	မလို	မလို	မလို	မလို	မလို
၆.၁။ စီမံကိန်းလုပ်ငန်း အကောင်အထည်ဖော်ရေးအစီအစဉ် ရေးဆွဲခြင်း	၂၀.၂.၁၉	၂၀.၂.၁၉	၈	၈	၁၆	၁၆ မဟာ		
၆.၂။ ဝယ်ယူရေးအစီအစဉ် ရေးဆွဲခြင်း	၂၀.၂.၁၉	၂၀.၂.၁၉	၈	၈	၁၆	၁၆ မဟာ		
၆.၃။ ဘဏ္ဍာရေးကုန်ကျမှု လျာထားအစီအစဉ် ရေးဆွဲခြင်း	၂၀.၂.၁၉	၂၀.၂.၁၉	၈	၈	၁၆	၁၆ မဟာ		
၆.၄။ ပြင်/ထိန်းအစီအစဉ် ရေးဆွဲခြင်း	၂၀.၂.၁၉	၂၀.၂.၁၉	၈	၈	၁၆	၁၆ မဟာ		
၇။ စီမံကိန်းလုပ်ငန်းခွဲ တိုးတက်မှု စောင့်ကြည့်အစည်းအဝေး	မလို	မလို	မလို	မလို	မလို	မလို	မလို	မလို
၇.၁။ အစည်းအဝေး ပထမအကြိမ်	၂၇.၃.၁၉	၂၇.၃.၁၉	၃၁	၃၂	၆၃	၆၃ မဟာ	၈၃	၇၅.၉%
၇.၂။ အစည်းအဝေး ဒုတိယအကြိမ်	၃၀.၄.၁၉	၃၀.၄.၁၉	၂၆	၃၅	၆၁	၆၁ မဟာ	၈၃	၇၃.၄၉%
၇.၃။ အစည်းအဝေး တတိယအကြိမ်								
၇.၄။ အစည်းအဝေး စတုတ္ထအကြိမ်								
၇.၅။ အစည်းအဝေး ပဉ္စမအကြိမ်								
၈။ စီမံကိန်းလုပ်ငန်းခွဲ အပြီးသတ်စစ်ဆေးခြင်း အစည်းအဝေး	၂၁.၅.၁၉	၂၁.၅.၁၉	၃၄	၄၆	၈၀	၈၀ မဟာ	၈၃	၉၆.၃၉%
၉။ လူထုစစ်ဆေးမှုအစည်းအဝေး	၂၂.၅.၁၉	၂၂.၅.၁၉	၂၇	၃၉	၆၆	၆၆ မဟာ	၈၃	၇၉.၅၂%

(၄) စတုတ္ထနှစ်စက်ဝန်း (ပုံစံ-၂)

ပုံစံ - ၀-၂ - စီမံကိန်းစက်ဝန်းအမျိုးအစား (PC 2)

လမ်းညွှန်ချက်၊ သက်ဆိုင်ရာလုပ်ထုတ်ချက်၊ လက်ထောက်နည်းပညာများ၊ စီမံကိန်းစက်ဝန်းအဆင့်တစ်ခုစီပြီးစီးတိုင်းကျေးရွာနှင့် ကျေးရွာအုပ်စုအတွက် ဥပဒေပြုအဖွဲ့အစည်းများမှ ပုံစံကို ပြည့်သွင်းရမည်။

စည်းရုံးရေးမှူး/လက်ထောက်နည်းပညာရေးမှူးဝန်ထမ်း အမည် - **ဒေါ်ခင်စန္ဒာ**၊ **ဒေါ်ခင်အေး**

ခန.ရံ **၅. ၄. ၂၀၁၇** စက်ဝန်းအားအမှတ်ခြံမီ စက်ဝန်း(၁) စက်ဝန်း(၂) စက်ဝန်း(၃) စက်ဝန်း(၄)

ပြည်နယ်/တိုင်း **မကွေး** မြို့နယ် **ပေါက်** ကျေးရွာအုပ်စု **တစ်ရက်မြို့** ကျေးရွာ **၅၀- စေး : ၃၂၇**

စီမံကိန်းအောင်မြင်မှုအဆင့်များ	ခန.ရံ		အစည်းအဝေးတွင်တက်ရောက်သူအရေအတွက်					
	စတင်သည့် ခန.	ပြီးဆုံးသည့် ခန.	အမျိုးသား အရေအတွက်	အမျိုးသမီး အရေအတွက်	အိမ်ထောင်စု အရေအတွက်	လူမျိုးစုတက်ရောက်သူ အရေအတွက် နှင့် လူမျိုးစုအမည်	အိမ်ထောင်စု ပေါင်း	အိမ်ထောင်စု %
၁။ ကျေးရွာစီမံကိန်း ဖိတ်ခေါ်အစည်းအဝေး	၅.၄.၂၀၁၇	၅.၄.၁၇	၂၄	၄၆	၇၃	၇၅ ၆၆	၈၅	၈၅.၇
၂။ ကျေးရွာဖွံ့ဖြိုးရေး စီမံချက်ရေးဆွဲခြင်း အစည်းအဝေး	၄.၄.၂၀၁၇	၄.၄.၁၇	၂၇	၄၈	၇၄	၇၅ ၆၆	၈၅	၈၅.၇
၃။ ကျေးရွာအုပ်စု လုပ်ငန်းဆုံးဖြတ်ချက် ရသည့် အစည်းအဝေး								
၄။ မြို့နယ်အဆင့်စီမံကိန်းရေးဆွဲရေးနှင့် အကောင်အထည်ဖော်ရေးကော်မတီ၏ စီမံကိန်း သုံးသပ်မှုအစည်းအဝေး			မလို	မလို	မလို	မလို		
၅။ မြို့နယ် စီမံကိန်းရေးဆွဲရေးနှင့် အကောင်အထည်ဖော်ရေးကော်မတီ၏ဆုံးဖြတ်မှုကို ရွာသို့ အသိပေးအကြောင်းကြားသည့်အစည်းအဝေး								

1

စီမံကိန်းလုပ်ငန်းဆိုင်ရာအစည်းအဝေး	မလို	မလို	မလို	မလို	မလို	မလို	မလို	မလို
၆။ စီမံကိန်းလုပ်ငန်း အကောင်အထည်ဖော်ရေးအစီအစဉ် ရေးဆွဲခြင်း								
၆.၂။ ဝယ်ယူရေးအစီအစဉ် ရေးဆွဲခြင်း								
၆.၃။ ဘဏ္ဍာရေးကျန်ကျမှု လျာထားအစီအစဉ် ရေးဆွဲခြင်း								
၆.၄။ ပြင်/ထိန်းသိမ်းရေးအစီအစဉ် ရေးဆွဲခြင်း								
၇။ စီမံကိန်းလုပ်ငန်းဆိုင်ရာ တိုးတက်မှု စောင့်ကြည့်အစည်းအဝေး	မလို	မလို	မလို	မလို	မလို	မလို	မလို	မလို
၇.၁။ အစည်းအဝေး ပထမအကြိမ်								
၇.၂။ အစည်းအဝေး ဒုတိယအကြိမ်								
၇.၃။ အစည်းအဝေး တတိယအကြိမ်								
၇.၄။ အစည်းအဝေး စတုတ္ထအကြိမ်								
၇.၅။ အစည်းအဝေး ပဉ္စမအကြိမ်								
၈။ စီမံကိန်းလုပ်ငန်းဆိုင်ရာ အပြီးသတ်စစ်ဆေးခြင်း အစည်းအဝေး								
၉။ လူထုစစ်ဆေးမှုအစည်းအဝေး								

၂၄။ ကျေးရွာဖွံ့ဖြိုးရေးဦးစားပေးအစီအစဉ် (ပုံစံ-၃)

(၁) ပထမနှစ်စက်ဝန်း (ပုံစံ-၃)

ပုံစံ - ၀ - ၃ ကျေးရွာဖွံ့ဖြိုးရေး ဦးစားပေးအစီအစဉ် (Form PC 3)

လယ်ဥယျာဉ်မှတ်တမ်း အဆင့်(၃) ကျေးရွာမှော်မှန်းချက်အစည်းအဝေး ပြီးဆုံးသောအခါ ကျေးရွာစီမံကိန်း အထောက်အကူပြု ကော်မတီသည် လူထုစည်းရုံးရေးပျားအကူအညီဖြင့် ဤပုံစံကိုပြည့်စုံအောင် ဖြည့်သွင်းရမည်။

လူထုစည်းရုံးရေးပျား/ဝန်ထမ်း အမည် ဒေါ်ဂြော့ယမဇီ၊ ဦး

နေ့စွဲ ၂၁ - ၃ - ၂၀၁၇ စက်ဝန်းအား အမှတ်ခြစ်ပါ (✓)၊ စက်ဝန်း(၁) စက်ဝန်း(၂) စက်ဝန်း(၃) စက်ဝန်း(၄)

မြည်နယ်/တိုင်း <u>မကွေး</u>	မြို့နယ် <u>ပေါက်</u>	ကျေးရွာအုပ်စု <u>တလင်းတလင်း</u>	ကျေးရွာ <u>ရွာ၊ ၁၁၊ ချက်</u>
--------------------------------	--------------------------	------------------------------------	---------------------------------

က။ အခက်အခဲအတားအဆီးများအားဆွေးနွေးခြင်း - ယခုလက်ရှိအခြေအနေတွင် ဤကျေးရွာဖွံ့ဖြိုးတိုးတက်ရေးအတွက် အဓိက အခက်အခဲအတားအဆီးများသည် မည်သည်များဖြစ်ပါသနည်း။ (အမျိုးသား/သမီး အနည်းဆုံးအခက်အခဲ ၅ ခုစီဖော်ပြပါ)

အမျိုးသား အဖွဲ့မှ တင်ပြသော အခက်အခဲအတားအဆီးများ	အမျိုးသမီး အဖွဲ့မှ တင်ပြသော အခက်အခဲအတားအဆီးများ
၁ မြို့ကုသိုလ်ရေး ဖွံ့ဖြိုးရေးအဖွဲ့အစည်းများ မကောင်းသော ဖွဲ့စည်းပုံ၊ လာရာခက်ခဲပါသည်။	၁ မြို့ကုသိုလ်ရေး ဖွံ့ဖြိုးရေးအဖွဲ့အစည်းများ မကောင်းသော ဖွဲ့စည်းပုံ၊ လာရာခက်ခဲပါသည်။
၂ မြို့ကုသိုလ်ရေး ဖွံ့ဖြိုးရေးအဖွဲ့အစည်းများ သို့မဟုတ် အခြားအဖွဲ့အစည်းများမှ အထောက်အကူမရပါ။	၂ စက်ဝေးတွင် အခြားအဖွဲ့အစည်းများမှ အထောက်အကူမရပါ။
၃ မြို့ကုသိုလ်ရေး ဖွံ့ဖြိုးရေးအဖွဲ့အစည်းများမှ အထောက်အကူမရပါ။	၃ သူ့အခါတွင် မီးလောင်မှုများ ဖြစ်ပွားလာခြင်း၊ လူမှုရေးအခက်အခဲများ ရှိပါသည်။
၄ သူ့အခါတွင် မီးလောင်မှုများ ဖြစ်ပွားလာခြင်း၊ လူမှုရေးအခက်အခဲများ ရှိပါသည်။	၄ ဤကျေးရွာတွင် အခြားအဖွဲ့အစည်းများမှ အထောက်အကူမရပါ။
၅ မြို့ကုသိုလ်ရေး ဖွံ့ဖြိုးရေးအဖွဲ့အစည်းများမှ အထောက်အကူမရပါ။	၅ ကလေးငယ်များ စားသောက်ရေးအဖွဲ့အစည်းများမှ အထောက်အကူမရပါ။

မြို့ကုသိုလ်ရေး ဖွံ့ဖြိုးရေးအဖွဲ့အစည်းမှ တင်ပြပါသည်။

ခ။ မှော်မှန်းခြင်း - နောင်လာမည့် (၅) နှစ် အတွင်း ကျေးရွာဖွံ့ဖြိုးရေး မှော်မှန်းလျာထားချက်များအား တင်ပြပါ။

အမျိုးသား အဖွဲ့မှ တင်ပြသော မှော်မှန်းချက်များ	အမျိုးသမီး အဖွဲ့မှ တင်ပြသော မှော်မှန်းချက်များ
၁ မြို့ကုသိုလ်ရေး ဖွံ့ဖြိုးရေးအဖွဲ့အစည်းများမှ အထောက်အကူမရပါ။	၁ မြို့ကုသိုလ်ရေး ဖွံ့ဖြိုးရေးအဖွဲ့အစည်းများမှ အထောက်အကူမရပါ။
၂ မြို့ကုသိုလ်ရေး ဖွံ့ဖြိုးရေးအဖွဲ့အစည်းများမှ အထောက်အကူမရပါ။	၂ စက်ဝေးတွင် အခြားအဖွဲ့အစည်းများမှ အထောက်အကူမရပါ။
၃ မြို့ကုသိုလ်ရေး ဖွံ့ဖြိုးရေးအဖွဲ့အစည်းများမှ အထောက်အကူမရပါ။	၃ သူ့အခါတွင် မီးလောင်မှုများ ဖြစ်ပွားလာခြင်း၊ လူမှုရေးအခက်အခဲများ ရှိပါသည်။
၄ သူ့အခါတွင် မီးလောင်မှုများ ဖြစ်ပွားလာခြင်း၊ လူမှုရေးအခက်အခဲများ ရှိပါသည်။	၄ ဤကျေးရွာတွင် အခြားအဖွဲ့အစည်းများမှ အထောက်အကူမရပါ။
၅ မြို့ကုသိုလ်ရေး ဖွံ့ဖြိုးရေးအဖွဲ့အစည်းများမှ အထောက်အကူမရပါ။	၅ ကလေးငယ်များ စားသောက်ရေးအဖွဲ့အစည်းများမှ အထောက်အကူမရပါ။

က. အခက်အခဲအတားအဆီးများအားဆွေးနွေးခြင်း

စဉ်	အမျိုးသား အဖွဲ့မှ တင်ပြသောအခက်အခဲအတားအဆီးများ	စဉ်	အမျိုးသမီး အဖွဲ့မှတင်ပြသောအခက်အခဲအတားအဆီးများ
၆	ကျေးရွာထုထုများ၊ သောက်/သုံးစွဲရာ သောက်ပါသဖြင့်ဆောက် ရေကန် ချိန်၊ ဆည်ကန် အခက်အခဲ ပြုပါသည်။	၆	မြို့ကန်တွင် ကွဲလွဲမှု၊ လမ်း၊ မြေ၊ မကောင်းသဖြင့် သွား လာရခက်ခဲပါသည်။
၇	စာသင်ကျောင်း ဝန်၊ မလှသဖြင့် ကျား၊ ခွား ဝင်ရောက် သဖြင့် ကျောင်းခြံစံချိန် အခက်အခဲ ပြုပါသည်။	၇	ကျေးရွာ၏ နေထိုင်မှု၊ မကောင်းသော စာသင်ကျောင်း နေရာ ဆေးစစ်ဆောက်လုပ်ရန် ခက်ခဲပါသည်။
၈	များစွာ စာသင်ကျောင်း ဆေးစစ်ဆောက်ရန် အခက်အခဲ ပြုပါသည်။	၈	အကျေး ပေါ်နေ မကောင်းသော မြို့ ဆေးစစ်ဆောက်ရန် ကျေးရွာမှ ချိန် အသေး ကာလန်ခက်ခဲပါသည်။

က။ လူထုစိမ့်ကိန်း၏ လာမည့် (၄) နှစ်အတွက် အကျိုးဝင်သော ဦးစားပေး ဖွံ့ဖြိုးတိုးတက်မှု လုပ်ငန်း အစီအစဉ်များ

အဆင့်	ကျေးရွာအတွက် ဦးစားပေး ဖွံ့ဖြိုးတိုးတက်မှု လုပ်ငန်းစဉ်များ	အဆိုပြုသူ (အမျိုးသားများ/အမျိုး သမီးများ/အမျိုးသား + အမျိုးသမီး)	ခန့်မှန်းကုန်ကျစရိတ်	အကျိုးခံစားခွင့်ရှိသူ ခန့်မှန်းခြေ အရေအတွက်
၆	စာသင်ကျောင်း၊ ဆေးစစ် အသစ်	၈	၁၃၅၀၀၀၀၀	၄၇၆
၇	ကျေးရွာ၏ ဆေးစစ်ပြုလုပ်ခြင်း	၈+၆	၂၅၀၀၀၀၀	၄၇၆
၈	စောပေါ့ခန်း	၆	၂၅၀၀၀၀၀	၄၇၆
၉	ကျေးရွာ၏ ပြုလုပ်ခြင်း	၈	၄၀၀၀၀၀၀	၄၇၆
၁၀	သောက်ရေကန် ချိန်၊ ဆည်ခြင်း	၈	၆၀၀၀၀၀၀	၄၇၆

လူထုစီမံကိန်း၏ လာမည့် (၄) နှစ်အတွက် အကျုံးမဝင်သော ဦးစားပေး ဖွံ့ဖြိုးတိုးတက်မှု လုပ်ငန်း အစီအစဉ်များအားဖော်ပြပါ။

စဉ်	ကျေးရွာအတွက် ဦးစားပေး ဖွံ့ဖြိုးတိုးတက်မှု လုပ်ငန်းစဉ်များ	အဆိုပြုသူ (အမျိုးသားများ/ အမျိုးသမီးများ/အမျိုးသား+ အမျိုးသမီး)	ခန့်မှန်းကုန်ကျ စရိတ်	အကျိုးခံစားခွင့်ရှိသူ ခန့်မှန်းခြေ အရေအတွက်
၁	ကျေးရွာအတွက် လျှပ်စစ်ဓာတ်အား	က + မ	၈၀၀၀၀၀၀	၄၇၆
၂	ကျေးရွာအတွက် ဆက်သွယ်ရေး	က + မ	၅၈၆၀၀၀၀၀	၄၇၆
၃	ကျေးရွာအတွက် ရေပေးစနစ်	မ	၉၂၀၀၀၀၀	၄၇၆
၄	ကျေးရွာအတွက် ကျန်းမာရေး	က + မ	၅၀၀ ၀၀၀၀၀	၄၇၆
၅	ကျေးရွာအတွက် ချေးငွေ ဖြန့်ဖြူးခြင်း	က	၆၅၀၀၀၀၀	၄၇၆

ဇယား ၂။ လူထုစီမံကိန်း၏ လာမည့် (၄) နှစ်အတွက် အကျုံးမဝင်သော ဦးစားပေး ဖွံ့ဖြိုးတိုးတက်မှု လုပ်ငန်း အစီအစဉ်များအားဖော်ပြပါ။

အစဉ်	ကျေးရွာအတွက် ဦးစားပေး ဖွံ့ဖြိုး တိုးတက်မှု လုပ်ငန်းစဉ်များ	အဆိုပြုသူ (အမျိုးသားများ/ အမျိုးသမီးများ/အမျိုးသား+ အမျိုးသမီး)	အခန်းကဏ္ဍ
၁	ကျေးရွာအတွက် ကျန်းမာရေး အစီအစဉ်	မ	ကျန်းမာရေး
၂	ကျေးရွာအတွက် အခြေခံအဆောက်အအုံ	မ	အခြေခံ
၃	ကျေးရွာအတွက် ရေပေးစနစ်	က	စိုက်ပျိုးရေး၊ နည်းပညာ
၄	စိုက်ပျိုးရေး၊ နည်းပညာ	မ	စိုက်ပျိုးရေး၊ နည်းပညာ
၅	ကျေးရွာအတွက် အခြေခံအဆောက်အအုံ	က	စိုက်ပျိုးရေး၊ နည်းပညာ

ခေါင်းဆောင်၊ ကျေးရွာစီမံကိန်းအထောက်အကူပြုကော်မတီမှ အတည်ပြုသည်။

အမည် ဒေါ်ခင်မာမာ လက်မှတ် [လက်မှတ်] နေ့စွဲ ၂၀၂၁-၁၂-၂၀
[လက်မှတ်] [လက်မှတ်] ၂၀၂၁-၁၂-၂၀

(၂) ဒုတိယနှစ်စက်ဝန်း (ပုံစံ-၃)

ပုံစံ - ၈ - ၃ ကျေးရွာဖွံ့ဖြိုးရေး ဦးစားပေးအစီအစဉ် (Form PC 3)

လမ်းညွှန်ချက် အဆင့်(၃) ကျေးရွာဖွံ့ဖြိုးရေးအစီအစဉ်အပေး ပြီးဆုံးသောအခါ ကျေးရွာစီမံကိန်း အထောက်အကူပြု ကော်မတီသည် လူထုစည်းရုံးရေးမှူးအကူအညီဖြင့် ဤပုံစံကိုပြည့်စုံအောင် ဖြည့်သွင်းရမည်။

လူထုစည်းရုံးရေးမှူး/ဝန်ထမ်း အမည် ဒေါ်စန္ဒာမာမာခင်

ရက်စွဲ ၉.၆.၂၀၁၇ စက်ဝန်းအား အမှတ်ခြစ်ပါ (✓) စက်ဝန်း(၁) စက်ဝန်း(၂) စက်ဝန်း(၃) စက်ဝန်း(၄)

ပြည်နယ်/တိုင်း မကွေး မြို့နယ် ပေါက် ကျေးရွာအုပ်စု တစ်လွှဲ ကျေးရွာ ရွာ၊ ၈၅၊ ၅၅

၇။ အခက်အခဲအတားအဆီးများအားဆွေးနွေးခြင်း - ယခုလက်ရှိအခြေအနေတွင် ဤကျေးရွာဖွံ့ဖြိုးတိုးတက်ရေးအတွက် အဓိက အခက်အခဲအတားအဆီးများသည် မည်သည်များဖြစ်ပါသနည်း။ (အမျိုးသား/သမီး အနည်းဆုံးအခက်အခဲ ၅ ရပ်ဖော်ပြပါ)

အမျိုးသား အဖွဲ့မှ တင်ပြသောအခက်အခဲအတားအဆီးများ	အမျိုးသမီး အဖွဲ့မှတင်ပြသောအခက်အခဲအတားအဆီးများ
၁ မြို့ကုသီတွင် ဖွဲ့ချစ်ဆက်လက်မှုများ မကောင်းသဖြင့် သွားလာရခက်ခဲပါသည်။	၁ မြို့ကုသီတွင် ဖွဲ့ချစ်ဆက်လက်မှုများ မကောင်းသဖြင့် သွားလာရခက်ခဲပါသည်။
၂ ဆေးရုံတွင် မီးအန္တရာယ်ရှိပါသည်။ သွားလာရခက်ခဲပါသည်။	၂ မြို့ကုသီတွင် ဖွဲ့ချစ်ဆက်လက်မှုများ မကောင်းသဖြင့် သွားလာရခက်ခဲပါသည်။
၃ စာသင်ကျောင်းဝန်ထံသို့ ဤရွာများ မဝင်ရန်ခြံစည်းပြီး ဖြစ်ရန်ခက်ခဲပါသည်။	၃ မီးအန္တရာယ်ရှိ ဆေးရုံတွင် မကောင်းသဖြင့် သွားလာရခက်ခဲပါသည်။
၄ စာသင်ကျောင်း အထိရောက်စေရန် ဆေးရုံဆောက်လုပ်ရန်ခက်ခဲပါသည်။	၄ ကွေးရွာသားများ စာသင်ကျောင်းဆောက်လုပ်ရန်ခက်ခဲပါသည်။
၅ မြို့ကုသီတွင် ဖွဲ့ချစ်ဆက်လက်မှုများ မကောင်းသဖြင့် သွားလာရခက်ခဲပါသည်။	၅ ဆေးရုံဝန်ထမ်းများ နေထိုင်ရန် ခက်ခဲပါသည်။
၆ မြို့ကုသီတွင် လုပ်ငန်းများ ပြုလုပ်ရန် ခက်ခဲပါသည်။	၆ ဆေးရုံတွင် ဖွဲ့ချစ်ဆက်လက်မှုများ မကောင်းသဖြင့် သွားလာရခက်ခဲပါသည်။
၇	၇
၈	၈
၉	၉
	၁၀
၁၀	၁၀
၁၁	၁၁
၁၂	၁၂
၁၃	၁၃
၁၄	၁၄

	<input type="checkbox"/> ကျား <input type="checkbox"/> မ <input type="checkbox"/> ကျား+မ
	<input type="checkbox"/> ကျား <input type="checkbox"/> မ <input type="checkbox"/> ကျား+မ
	<input type="checkbox"/> ကျား <input type="checkbox"/> မ <input type="checkbox"/> ကျား+မ
	<input type="checkbox"/> ကျား <input type="checkbox"/> မ <input type="checkbox"/> ကျား+မ
	<input type="checkbox"/> ကျား <input type="checkbox"/> မ <input type="checkbox"/> ကျား+မ
	<input type="checkbox"/> ကျား <input type="checkbox"/> မ <input type="checkbox"/> ကျား+မ

ခ။ မျှော်မှန်းခြင်း- နောင်လာမည့် (၅)နှစ် အတွင်း ကျေးရွာဖွံ့ဖြိုးရေး မျှော်မှန်းလျာထားချက်များအား တင်ပြပါ။

အုပ်စုဖွဲ့ဆွေးနွေးမှုများမှ တင်ပြသော အခက်အခဲအတားအဆီးများ	
စာသင်ကျောင်း ခြံစည်းရှိ ကောင်းမွန်ပါက ကလေးငယ်များ စာသင်ရာတွင် ပိုမိုလုံခြုံလာနိုင်သည်။	<input type="checkbox"/> ကျား <input type="checkbox"/> မ <input checked="" type="checkbox"/> ကျား+မ
ရွာစားချက် - ကျောက်လုံးရွာဖွဲ့ဆက်လမ်း ကောင်းမွန်ပါက ကျန်းမာရေးစောင့်စားရေးအဖွဲ့သို့ သွားလာရန် လွယ်ကူလာနိုင်သည်။	<input type="checkbox"/> ကျား <input type="checkbox"/> မ <input checked="" type="checkbox"/> ကျား+မ
KG ကျောင်းစတင်ရှိပါက ကျန်းမာရေးအတွက် ပျောက်များသွားလာရေး လိုအပ်စေ၍ KG ကလေးများ စာသင်ရန် ပိုမိုလွယ်ကူလာနိုင်သည်။	<input type="checkbox"/> ကျား <input type="checkbox"/> မ <input checked="" type="checkbox"/> ကျား+မ
လူနာစောင့်ရှောက်မှုရှိပါက ကျန်းမာရေး အတွက် လူနာများ သွားလာရေး ပိုမိုဆင်ခြင်လာနိုင်သည်။	<input type="checkbox"/> ကျား <input type="checkbox"/> မ <input type="checkbox"/> ကျား+မ
ရွာတွင်းလမ်း ကောင်းမွန်ပါက မိုးတွင်းကာလ ဦးသွားလာရန် လိုအပ်ခြင်းမရှိပါ။	<input checked="" type="checkbox"/> ကျား <input type="checkbox"/> မ <input type="checkbox"/> ကျား+မ
လွယ်ခံစားခြင်းရှိပါက ကျောင်းသားများနှင့် ကျေးရွာလူထုများ အကြိမ်ရက် ပိုမိုဆင်ခြင်လာနိုင်သည်။	<input type="checkbox"/> ကျား <input type="checkbox"/> မ <input type="checkbox"/> ကျား+မ
ရွာတွင်းလမ်း ကောင်းမွန်ပါက မိုးရုသီတွင် သွားလာရေး စောင့်ရှောက်မှု ရှိလာနိုင်သည်။	<input type="checkbox"/> ကျား <input checked="" type="checkbox"/> မ <input type="checkbox"/> ကျား+မ

စာသင်ကျောင်း၊ ကျောင်းဆိုင်ဖြေဟာဝါက ကလေးများ စာသင်ရန် ဖို့ဖိုလွယ်ကူစာဖြေသည်။	<input type="checkbox"/> ကျား <input type="checkbox"/> မ <input type="checkbox"/> ကျား+မ
	<input type="checkbox"/> ကျား <input type="checkbox"/> မ <input type="checkbox"/> ကျား+မ
	<input type="checkbox"/> ကျား <input type="checkbox"/> မ <input type="checkbox"/> ကျား+မ
	<input type="checkbox"/> ကျား <input type="checkbox"/> မ <input type="checkbox"/> ကျား+မ
	<input type="checkbox"/> ကျား <input type="checkbox"/> မ <input type="checkbox"/> ကျား+မ
	<input type="checkbox"/> ကျား <input type="checkbox"/> မ <input type="checkbox"/> ကျား+မ
	<input type="checkbox"/> ကျား <input type="checkbox"/> မ <input type="checkbox"/> ကျား+မ
	<input type="checkbox"/> ကျား <input type="checkbox"/> မ <input type="checkbox"/> ကျား+မ

က။ လူထုစိမ့်ကိန်း၏ လာမည့် (၄)နှစ်အတွက် အကျုံးဝင်သော ဦးစားပေး ဖွံ့ဖြိုးတိုးတက်မှု လုပ်ငန်း အစီအစဉ်များအားဖော်ပြပါ။

ဦးစား ပေး အ ဆင့်	ကျေးရွာအတွက် ဦးစားပေး ဖွံ့ဖြိုးတိုးတက်မှု လုပ်ငန်းစဉ်များ	အဆိုပြုသူ (အမျိုးသားများ/ အမျိုးသမီးများ/ အမျိုးသား+ အမျိုးသမီး)	အခန်း ကဏ္ဍ	ဦးစား ပေး အဆင့် သတ်မှတ်ချက်	ခန့်မှန်း ကုန်ကျ စရိတ်	အကျိုးခံစားခွင့်ရှိသူ ခန့်မှန်းခြေအရေ အတွက်		
						ကျား	မ	ပေါင်း
၁	စာသင်ကျောင်းခြံစည်းရိုးဖြေခြင်း	က+မ	ယဉ်ကျေးရေး	၅	၁၀,၀၀၀,၀၀၀	၂၃၈	၂၅၃	၄၉၁
၂	ရွာတွင်းလမ်းဖြေခြင်း	က+မ	လမ်းဖွံ့ဖြိုးရေး	၂	၃၂,၀၀၀,၀၀၀	၂၃၈	၂၅၃	၄၉၁
၃	ရွာချင်းဆက်လမ်းဖြေခြင်း	က+မ	လမ်းဖွံ့ဖြိုးရေး	၃	၁၀,၀၀၀,၀၀၀	၂၃၈	၂၅၃	၄၉၁
၄	စာသင်ကျောင်းဖြေခြင်း	မ	ပညာရေး	၄	၂၃,၀၀၀,၀၀၀	၂၃၈	၂၅၃	၄၉၁

၅	မီးတိုင်၊ မီးကြိုး၊ သွယ်တုန်း၊ ခြင်း	၈	မီးလင်း ဇာ	၅	၃၀,၀၀၀,၀၀၀	၂၃၈	၂၅၃	၄၉
၆	၈၆ ကျား၊ ခဲ၊ ဝါ၊ ခဲ၊ အောက်လှုပ် ခြင်း	၈+၆	ပညာ ဇာ	၆	၉,၀၀၀,၀၀၀	၂၃၈	၂၅၃	၄၉
၇								
၈								
၉								
၁၀								

ဃ။ လူထုစီမံကိန်း၏ လာမည့် (၄) နှစ်အတွက် အကျုံးမဝင်သော ဦးစားပေး ဖွံ့ဖြိုးတိုးတက်မှု လုပ်ငန်း အစီအစဉ်များအားဖော်ပြပါ။

အဆင့်	ကျေးရွာအတွက် ဦးစားပေး ဖွံ့ဖြိုး တိုးတက်မှု လုပ်ငန်းစဉ်များ	အဆိုပြုသူ (အမျိုးသားများ/ အမျိုးသမီးများ/အမျိုးသား+ အမျိုးသမီး)	အခန်းကဏ္ဍ
၁	ပုဏ္ဏားတင်ကား ဝယ်ခြင်း	၈	၈၆၅၊
၂			
၃			
၄			
၅			
၆			

ခေါင်းဆောင်၊ ကျေးရွာစီမံကိန်းအထောက်အကူပြုကော်မတီမှအတည်ပြုသည်။

အမည် ဦးမြတ်စွာ လက်မှတ် [Signature] နေ့စွဲ ၁၈.၉.၂၀၁၈

(၄) စတုတ္ထနှစ်စက်ဝန်း (ပုံစံ-၃)

ပုံစံ - ၈-၃ ကျေးရွာဖွံ့ဖြိုးရေး ဦးစားပေးအစီအစဉ် (Form PC 3)

လမ်းညွှန်စွာ အဆင့်(၃)ကျေးရွာဖွံ့ဖြိုးရေးရက်အစည်းအဝေးပြီးဆုံးသောအခါ ကျေးရွာစီမံကိန်း အထောက်အကူပြု ကော်မတီ သည် လူထုစည်းရုံးရေးမှူးအကူအညီဖြင့် ဤပုံစံကိုပြည့်စုံအောင် ဖြည့်သွင်းရမည်။			
လူထုစည်းရုံးရေးမှူး/ဝန်ထမ်း အမည် <u>မျိုးခင်ဦး</u> <u>ဦး</u>			
နေ့စွဲ <u>၄. ၅. ၂၀၁၇</u>	စက်ဝန်းအား အမှတ်ခြစ်ပါ (✓) <input checked="" type="checkbox"/> စက်ဝန်း(၁) <input type="checkbox"/> စက်ဝန်း(၂) <input type="checkbox"/> စက်ဝန်း(၃) <input type="checkbox"/> စက်ဝန်း(၄)		
ပြည်နယ်/တိုင်း <u>မကွေး</u>	မြို့နယ် <u>ပေါက်</u>	ကျေးရွာအုပ်စု <u>တင်ဂုကမြစ်</u>	ကျေးရွာ <u>ရွာ: ဆေးချက်</u>

က။ အစက်အခဲအတားအဆီးများအားဆွေးနွေးခြင်း - ယခုလက်ရှိအခြေအနေတွင်ဤကျေးရွာဖွံ့ဖြိုးတိုးတက်ရေးအတွက် အဓိကအခက်အခဲအတားအဆီးများသည် မည်သည်များဖြစ်ပါသနည်း။ (အမျိုးသား/သမီး အနည်းဆုံးအစက်အခဲ ၅ ခုစီဖော်ပြပါ)

အုပ်စုဖွဲ့ဆွေးနွေးမှုများမှ တင်ပြသောအခက်အခဲအတားအဆီးများ	
၁/ ဥဒကခါ မီးမငြိမ် သွားလာရေး နှင့် ပိုးမွှား ဗဟိုကုတ် ကာကွယ်ရန် စခန်း ခင်း၍ ပါသည်။	<input type="checkbox"/> ကျား <input type="checkbox"/> မ <input checked="" type="checkbox"/> ကျား+မ
၂/ ကလေး ယော် များ စာတင် ရေက အခက် ခဲ၍ ပါ သည်။	<input type="checkbox"/> ကျား <input checked="" type="checkbox"/> မ <input type="checkbox"/> ကျား+မ
၃/ မိုးရာသီတွင် ကျေးရွာတွင်းလမ်း များ ရွှံ့တူ၍ သွားလာစေခက်ခဲ ပါသည်။	<input type="checkbox"/> ကျား <input checked="" type="checkbox"/> မ <input type="checkbox"/> ကျား+မ
၄/ ဆေးပေးခန်း မရှိ ဖြစ် ကိုယ်ဝန် ဆောင်မိခင်များ နှင့် ကလေး ယော်များ စာတင် ဆေးကုသ ရန် ခက်ခဲ ၍ ပါသည်။	<input type="checkbox"/> ကျား <input checked="" type="checkbox"/> မ <input type="checkbox"/> ကျား+မ
၅/ မိုးရာသီတွင် ရေကင်း ရေလျှံ ဖြစ် တွင်း ရေဝင် နှင့် မြှုပ်နှံခြင်း ခံရပါသည်။	<input checked="" type="checkbox"/> ကျား <input type="checkbox"/> မ <input type="checkbox"/> ကျား+မ
၆/ အချိုးအစား များ အသက်မွေး ဝမ်း ကြောင်း ပညာရရှိ ရန်ခက်ခဲ ပါသည်။	<input type="checkbox"/> ကျား <input checked="" type="checkbox"/> မ <input type="checkbox"/> ကျား+မ
၇/ ကျေးရွာအတွင်း မှာ စိုက်ပျိုးပညာ မသိသောကြောင့် စာသိခွဲ စာတွက် နည်း ပါ သည်။	<input type="checkbox"/> ကျား <input checked="" type="checkbox"/> မ <input type="checkbox"/> ကျား+မ
၈ / ဗဟုသုတ နည်း ပါးခြင်း ကြောင့် မွေးမြူရေး မဖြစ်ထွန်း ပါ။	<input type="checkbox"/> ကျား <input checked="" type="checkbox"/> မ <input type="checkbox"/> ကျား+မ
၉/ ကျောင်းသား/သူ များ စာတွက်စာတင်နေရာ ခက်ခဲ၍ ပါသည်။	<input checked="" type="checkbox"/> ကျား <input type="checkbox"/> မ <input type="checkbox"/> ကျား+မ

၁၀/ အမျိုးသမီး ယာယျကုသရေး နေရာများ ဖွဲ့စည်းပေးရန် ရန်ကင်းကန်တိုက် ဖွဲ့စည်းပေးရန်	<input type="checkbox"/> ကျား <input type="checkbox"/> မ <input type="checkbox"/> ကျား+မ
၁၁/ ကျေးရွာများ ရေပေးရေး အဖွဲ့များ ဖွဲ့စည်းပေးရန် ရန်ကင်းကန်တိုက် ဖွဲ့စည်းပေးရန်	<input type="checkbox"/> ကျား <input type="checkbox"/> မ <input type="checkbox"/> ကျား+မ
၁၂/ ကျေးရွာများ ယာယျကုသရေး နေရာများ ဖွဲ့စည်းပေးရန် ရန်ကင်းကန်တိုက် ဖွဲ့စည်းပေးရန်	<input type="checkbox"/> ကျား <input type="checkbox"/> မ <input type="checkbox"/> ကျား+မ
	<input type="checkbox"/> ကျား <input type="checkbox"/> မ <input type="checkbox"/> ကျား+မ
	<input type="checkbox"/> ကျား <input type="checkbox"/> မ <input type="checkbox"/> ကျား+မ
	<input type="checkbox"/> ကျား <input type="checkbox"/> မ <input type="checkbox"/> ကျား+မ

၁၁။ မျှော်မှန်းခြင်း- နောင်လာမည့် (၅) နှစ် အတွင်း ကျေးရွာဖွံ့ဖြိုးရေး မျှော်မှန်းလျာထားချက်များအား တင်ပြပါ။

အုပ်စုဖွဲ့စည်းရေးအဖွဲ့များမှ တင်ပြသော အခက်အခဲအတားအဆီးများ	
၁/ မီးရှို့လျှင် သဘာဝ သွားလာရေးနှင့် မြို့နယ် အန္တရာယ်ရှိမှု ကာကွယ် လာနိုင်မည်။	<input type="checkbox"/> ကျား <input type="checkbox"/> မ <input type="checkbox"/> ကျား+မ
၂/ က.မ ကျောင်းဆောင်ရှိလျှင် ကလေးယာယျကုသရေး နေရာများ ဖွဲ့စည်းပေးရန်	<input type="checkbox"/> ကျား <input type="checkbox"/> မ <input type="checkbox"/> ကျား+မ
၃/ ရွာတွင်းလမ်းများ ကောင်းမွန်လျှင် ကုသရေးအဖွဲ့ သွားလာရ ဘက် ပြေလည်မည်။	<input type="checkbox"/> ကျား <input type="checkbox"/> မ <input type="checkbox"/> ကျား+မ
၄/ ဆေးပေးခန်းရှိလျှင် ကိုယ်တိုင်ဆောင်ရွက်နိုင်ခြင်း ကလေးယာယျကုသရေး နေရာများ ဖွဲ့စည်းပေးရန် လွယ်ကူလာမည်။	<input type="checkbox"/> ကျား <input type="checkbox"/> မ <input type="checkbox"/> ကျား+မ
၅/ ကျေးရွာများရှိလျှင် ကျေးရွာတွင်း နေရာများ ရေဝင်ခြင်း မှ ကာကွယ် လာနိုင်မည်။	<input type="checkbox"/> ကျား <input type="checkbox"/> မ <input type="checkbox"/> ကျား+မ
၆/ စက်ချယ်ပညာရရှိလျှင် ကျေးရွာများ ယာယျကုသရေး နေရာများ ဖွဲ့စည်းပေးရန် ရန်ကင်းကန်တိုက် ဖွဲ့စည်းပေးရန်	<input type="checkbox"/> ကျား <input type="checkbox"/> မ <input type="checkbox"/> ကျား+မ
၇/ စိုက်ပျိုးရေးပညာရရှိလျှင် ကျေးရွာများမှ ကျေးရွာများ ဖွဲ့စည်းပေးရန် အထွက်ကိုးလာမည်။	<input type="checkbox"/> ကျား <input type="checkbox"/> မ <input type="checkbox"/> ကျား+မ

၈/ မွေးမြူရေး ပညာ ရရှိဖွယ် မွေးမြူရေး ဖြစ်ထွန်းလာမည်။	<input type="checkbox"/> ကျား <input type="checkbox"/> မ <input type="checkbox"/> ကျား + မ
၉/ စာသင်ကျောင်းဆောင်သစ် ဖွဲ့ဖွဲ့ နှစ်ကျောင်း သား / သူများ စာသင်စာသင် နေရာ ကဆင် ဖြစ်လာမည်။	<input type="checkbox"/> ကျား <input type="checkbox"/> မ <input type="checkbox"/> ကျား + မ
၁၀/ ကလေးဖြစ်သည့် ကလေး နှစ်ယောက် ကျား သမီး ယဉ် လေး များ ကတော် ဝင်ငွေရ စာလုပ် ဖြစ်လာမည်။	<input type="checkbox"/> ကျား <input type="checkbox"/> မ <input type="checkbox"/> ကျား + မ
၁၁/ ကျား ယူကာ သားတိုင်း ရရှိဖွယ် ကျေး ချွတ် လူယဉ် များ စာလုပ် ကလေး များ ပေါ်လာမည်။	<input type="checkbox"/> ကျား <input type="checkbox"/> မ <input type="checkbox"/> ကျား + မ
၁၂ စက်ပြင်သင်တန်း ရရှိဖွယ် ကျေး ချွတ်တွင်း ပြင်ဆင်လာနိုင်မည်။	<input type="checkbox"/> ကျား <input type="checkbox"/> မ <input type="checkbox"/> ကျား + မ
	<input type="checkbox"/> ကျား <input type="checkbox"/> မ <input type="checkbox"/> ကျား + မ
	<input type="checkbox"/> ကျား <input type="checkbox"/> မ <input type="checkbox"/> ကျား + မ
	<input type="checkbox"/> ကျား <input type="checkbox"/> မ <input type="checkbox"/> ကျား + မ

၈။ လူထုစိမ့်ကိန်း၏ လာမည့် (၄)နှစ်အတွက် အကျုံးဝင်သော ဦးစားပေး ဖွံ့ဖြိုးတိုးတက်မှု လုပ်ငန်း အစီအစဉ်များအားဖော်ပြပါ။

ဦးစားပေး အဆင့်	ကျေးရွာအတွက် ဦးစားပေး ဖွံ့ဖြိုးတိုးတက်မှု လုပ်ငန်းစဉ်များ	အဆိုပြုသူ (အမျိုးသားများ/ အမျိုးသမီးများ/ အမျိုးသား+ အမျိုးသမီး)	အခန်းကဏ္ဍ	ဦးစားပေး အဆင့် သတ်မှတ်ချက်	ခန့်မှန်း ကုန်ကျစရိတ်	အကျိုးခံစားခွင့်ရှိသူ ခန့်မှန်းခြေအရေအတွက်		
						ကျား	မ	ပေါင်း
၁	အင်ဂျင်မီးလင်းရေး	က + မ	အခြေခံ ကောက်ခံရေး		10000000	238	253	491
၂	၂-၆ ကျောင်းဆောင်	မ	လူမှုဝါဒ		18000000	238	253	491
၃	ချွတ်တွင်း လမ်း	မ	အခြေခံ ကောက်ခံရေး		20000000	238	253	491
၄	ဆေးပေးခန်း	မ	လူမှုဝါဒ		9500000	238	253	491

၅	ကျောက်တူးမြေပိုင်ခွင့်	က	၁၁၀၀၀ ပေးစား	3,850,000	238	253	491
၆	စာသစ်ကျောင်းဆောက်လုပ်ရေး	က	လူမှုဝန်ထမ်း	2,000,000	238	253	491
၇							
၈							
၉							
၁၀							

၁။ လူထုဝန်ထမ်း၏ လာမည့် (၄) နှစ်အတွက် အကျုံးမဝင်သော ဦးစားပေး ဖွံ့ဖြိုးတိုးတက်မှု လုပ်ငန်း အစီအစဉ်များအားဖော်ပြပါ။

အဆင့်	ကျေးရွာအတွက် ဦးစားပေး ဖွံ့ဖြိုး တိုးတက်မှု လုပ်ငန်းစဉ်များ	အဆိုပြုသူ (အမျိုးသားများ/ အမျိုးသမီးများ/အမျိုးသား+ အမျိုးသမီး)	အခန်းကဏ္ဍ
၁	စက်ချူဖွဲ့စည်းရေး	မ	အသက်မွေးဝမ်းကြောင်း
၂	ရိက္ခာပျိုးကျေးပစ္စည်း	မ	အသက်မွေးဝမ်းကြောင်း
၃	မွေးမြူရေး ဝေဖန်ရေး	မ	အသက်မွေးဝမ်းကြောင်း
၄	အကျွမ်းပြုရေး	က + မ	အသက်မွေးဝမ်းကြောင်း
၅	ကျွမ်းကျင်ရေး	က	အသက်မွေးဝမ်းကြောင်း
၆	စက်ပြင်ရေး	က + မ	အသက်မွေးဝမ်းကြောင်း

ခေါင်းဆောင်၊ ကျေးရွာဝန်ထမ်းအထောက်အကူပြုကော်မတီမှအတည်ပြုသည်။

အမည် ဦး ဇွဲးစိန် လက်မှတ် [Signature] ဇနီး 4.9.2019
 အိမ်ထောင်စု [Signature] 4.9.2019

၂၅။ ကျေးရွာအုပ်စု စီမံကိန်းလုပ်ငန်းခွဲရွေးချယ်ခြင်း (ပုံစံ-၄)

ပုံစံ - ၀ - ၄ ကျေးရွာအုပ်စုစီမံကိန်းလုပ်ငန်းခွဲရွေးချယ်ခြင်းပုံစံ (Form PC 4)

လမ်းညွှန်ရှာဖွေ၊ စီမံကိန်းလုပ်ငန်းခွဲရွေးချယ်မှုအစည်းအဝေးပြီးနောက်တွင် ကျေးရွာအုပ်စုမှ CF/TF တို့၏ အကူအညီရယူ၍ ကျေးရွာစီထောက်ကော်မတီမှ လက်မှတ်ရေးထိုးပြီး အဆိုပါပုံစံအား ပြည့်စုံအောင်ဖြည့်သွင်းရမည်။ ဤပုံစံအား ပြည့်စုံစာဖြည့်သွင်းပြီးပါက ကျေးရွာအုပ်စုမှ ဦးတီးထောက်ပံ့ပေးခြင်းဖြစ်ပြီး ထောက်ပံ့ပေးခြင်းအတွက် နောက်ဆက်တွဲအဖြစ် ထားရှိရမည်။ CF မှ ကျေးရွာတစ်ရွာချင်းစီ၏ စီမံကိန်းလုပ်ငန်းခွဲဆိုင်ရာ အချက်အလက်များကို MIS သို့ ထည့်သွင်းရမည်။ (ယခုနှစ်စီမံကိန်းလုပ်ငန်းခွဲ မလုပ်ကိုင်သော ကျေးရွာများ ပေါ်ဝင်ပါ။)

ကျေးရွာစည်းရုံးရေးမှူး/ဝန်ထမ်းအမည် ဒေါ်ခင်အောင်၊ ဒေါ်ခင်အောင်

စက်ဝန်းအားအမှတ်ခြစ်ပေးပါ (✓) စက်ဝန်း(၁) စက်ဝန်း(၂) စက်ဝန်း(၃) စက်ဝန်း(၄)

မြို့နယ်/တိုင်း မြို့နယ် ဖျော်

ကျေးရွာအုပ်စု ဝင်ငူတိုင်း

ကျေးရွာအမည်	ဆောင်ရွက်မည့် လုပ်ငန်းများ	အတိုင်းအတာ	ခန့်မှန်း တိုက်ရိုက် အကျိုးခံစားခွင့် ရှိသူများ	အဆိုပြုထပ်ပြန် သူ	ခန့်မှန်းကုန်ကျစရိတ်			စုစုပေါင်း
					စီမံကိန်းမှ ထည့်သွင်းမှု	ကျေးရွာမှ ထည့်သွင်းမှု	အခြားထည့်သွင်းမှု (ဖော်ပြပါ) ထည့်သွင်းငွေ အမည်/အဖွဲ့	
တစ်လှော်ပြင်	ဇိုးလင်း၊ ရေး (စာရင်းစာရင်း)	၁၂၅ လှိုင် + ၁၂၄ လှိုင်	၁၆၄၇	<input type="checkbox"/> ကျား <input type="checkbox"/> မ	၁၇၇၆၆၇၀၇			
လှော်ကန်ရွာ	ဇိုးလင်း၊ ရေး (စာရင်းစာရင်း)	၃၄ လှိုင် + ၄၂၃၆	၁၅၂၆	<input type="checkbox"/> ကျား <input type="checkbox"/> မ	၁၅၆၀၀၀၀၀			
လှော်ကန် ပင်လှိုင်	ရွှေထိန်း၊ နီ	၂၀၀ x ၄ x ၂	၂၁၄	<input type="checkbox"/> ကျား <input type="checkbox"/> မ	၈၀၀၀၀၀၀			
လှော်ကန်ကျေးရွာ	ဇိုးလင်း၊ ရေး (စာရင်းစာရင်း)	၃၈ လှိုင် + ၂၄၂၄	၇၂၅	<input type="checkbox"/> ကျား <input type="checkbox"/> မ	၁၀၀၀၀၀၀			
လှော်ကန်	ဇိုးလင်း၊ ရေး (စာရင်းစာရင်း)	၅၀ လှိုင် + ၅၀၀၀	၆၉၂	<input type="checkbox"/> ကျား <input type="checkbox"/> မ	၁၀၇၇၇၇၇			

ရက်စွဲ: ၂၀၂၄ ခုနှစ် ဇူလိုင်လ ၁၅ ရက်

အမည်: ဒေါ်ခင်အောင်၊ လက်မှတ်: (လက်မှတ်)

ကျေးရွာအုပ်စု စီ/ထောက်ကော်မတီ ဥက္ကဋ္ဌ: ဒေါ်ခင်အောင်၊ လက်မှတ်: (လက်မှတ်)

ရက်စွဲ: ၂၀၂၄ ခုနှစ် ဇူလိုင်လ ၁၅ ရက်

ပုံစံ - ၈ - ၄ ကျေးရွာအုပ်စုစီမံကိန်းလုပ်ငန်းခွဲရွေးချယ်ခြင်းပုံစံ (Form PC 4)

လယ်ဥယျာဉ်များ၊ စီမံကိန်းလုပ်ငန်းခွဲရွေးချယ်မှုအစည်းအဝေးပြီးနောက်တွင် ကျေးရွာအုပ်စုမှ CF/TF တို့၏ အကူအညီရယူ၍ ကျေးရွာစီထောက်ကော်မတီမှ လက်မှတ်ရေးထိုးပြီး အဆိုပါပုံစံအား ပြည့်စုံအောင်ဖြည့်သွင်းရမည်။ ဤပုံစံအား ပြည့်စုံစွာဖြည့်သွင်းပြီးပါက ကျေးရွာအုပ်စုမှ ဦးတီးတက်ရောက်ရေးစီမံချက်တွင် TPIC သို့ ပေးပို့ရန်အတွက် နောက်ဆက်တွဲအဖြစ် ထားရှိရမည်။ CF မှ ကျေးရွာတစ်ရွာချင်းစီ၏ စီမံကိန်းလုပ်ငန်းခွဲဆိုင်ရာ အချက်အလက်များကို MIS သို့ ထည့်သွင်းရမည်။ (ယခုနစ်စီမံကိန်းလုပ်ငန်းခွဲ မလုပ်ကိုင်သော ကျေးရွာများ မပါဝင်ပါ။)

ကျေးရွာစည်းရုံးရေးမှူး/ဝန်ထမ်းအမည် ဒေါ်နှယ်စုမာ / ဒေါ်ခင်နုစု

နေ့စွဲ ၂၀၂၁. ၀၉. ၁၀ စက်ဝန်းအားအမှတ်ခြစ်ပေးပါ။ (✓) စက်ဝန်း(၁) စက်ဝန်း(၂) စက်ဝန်း(၃) စက်ဝန်း(၄)

ပြည်နယ်/တိုင်း မကွေး မြို့နယ် ဒေါက် ဝါးလှိုင် ဗြူ

ကျေးရွာအမည်	ဆောင်ရွက်မည့် လုပ်ငန်းများ	အတိုင်းအတာ	ခန့်မှန်း တိုက်ရိုက် အကျိုးခံစားခွင့် ရှိသူများ	အဆိုပြုတင်ပြ သူ	ခန့်မှန်းကျန်ကျစိတ်		စုစုပေါင်း
					စီမံကိန်းမှ ထည့်သွင်းမှု	ကျေးရွာမှ ထည့်သွင်းမှု	
၅၀-စေးချက်	မီးထေးရေ (၂၀၀၀၀)	၄၀ ထိုင် + ၅၂၃	၄၀၂	<input type="checkbox"/> ကျား <input type="checkbox"/> မ <input checked="" type="checkbox"/> ကျား+မ	၁၀၀၀၀၀၀		
ထူးကြီး	ရွာတွင်းလမ်း ကုန်ကျစရိတ်	၇၆၃ x ၂ x ၄	၁၀၅	<input type="checkbox"/> ကျား <input type="checkbox"/> မ <input checked="" type="checkbox"/> ကျား+မ	၄၀၀၀၀၀၀		
				<input type="checkbox"/> ကျား <input type="checkbox"/> မ <input type="checkbox"/> ကျား+မ			
				<input type="checkbox"/> ကျား <input type="checkbox"/> မ <input type="checkbox"/> ကျား+မ			

ရာထူး: ကျေးရွာအုပ်စု စီ/ထောက်ကော်မတီ ဥက္ကဋ္ဌ အမည် ဦးမျိုးညွန့်

ရက်စွဲ: ၂၀၂၁. ၀၉. ၁၀ လက်မှတ်

ကျေးရွာအုပ်စု ဒေါက် လက်မှတ်

ရက်စွဲ: ၂၀၂၁. ၀၉. ၁၀ လက်မှတ်

(ဥ) သာသနာ့ကျောင်းဆောင်ဝင် (၄)ခဲ
ဆောင်လုပ်ခြင်း (က)

(၁၁) အလှူဖြူသင်ကျောင်း (က+မ) ၄

(၁၂) ကျွဲ မျှူကာသင်ကျောင်း (က) ၂

(၁၃) စစ်ပြင်သင်ကျောင်း (က+မ) ၂ အထက် သို့ ကျောက်ခဲ၊ ငါ

သည်။ ထို့အပြင် လုပ်ငန်း စဉ်များနှင့် ပတ်သက်၍ လက်ဆောင် နည်းစဉ်
များဖြင့် ဖြစ်ပေါ်သည်။ လုပ်ငန်း စဉ်များတွင် ကျားဝင်၊ မဝင် လုပ်ငန်းများ
အကြောင်း ပြောပြပါသည်။ ထို့အပြင် ကောက်ကောက်များ၊ အကြောင်း ၅၈၆
ပါသည်။ မြို့နယ်နယ်စပ်ဒေသများတွင် မြို့နယ်များ လုပ်ငန်းစဉ်များကို စာရွက်စာတမ်း
ထက် နက်၊ စိုက်ထူ နိုင်ရမည်။ မြို့နယ်များ ဖွဲ့စည်းခြင်း၊ မကောင်းမချင်း
ကျေးရွာသစ်နှင့် အင်အားစိုက်ဖျိ လူမှုစစ်ဆေးမှု ညွှန်စစ် နယ် ညွှန်
ယာနာကို တတ်နိုင် လေ့လာရမည်။ ထို့အပြင် မြို့နယ်များနှင့် ပတ်သက်
၍ မြို့ကြီး၊ ဆွဲဖွဲ့ခြင်း (၅)ကြီး၊ သွားဖွဲ့ခြင်း သို့မဟုတ် ကျောက်ဖြူခြင်း ကြောင့်
(၃)ကြီး၊ သွားဖွဲ့ခြင်း ပုံစံကျောက် ကျောက်ဖြူခြင်းကြောင့် (၁) ကြီး၊ သွားဖွဲ့ခြင်း
(၂၀၀) ကျောက် ကျောက်ဖြူခြင်း ကြောင့် ၅၈၆ ဖြစ်ပါသည်။ ထို့အပြင် ကျေးရွာ
လူမှုကို တတ် နှစ်ကြီး သွားခြင်းပင် ဟု မေးမြန်းပါသည်။ ၄၈၆
ကောက် ကျေးရွာနှင့် ကျောက်စိုက် များမှာ ဖြစ်လာကြောင်း လူမှုစစ်
တိုင် ဖြစ်ခြင်း သေး၊ ဝေဝ ကြောင့် ရက်စွဲ ခံ ပါသည်။ ၄၈၆ အစဉ်အစား
ကို တစ်ရွာလုံး တက်ကျောက်ချိန် နှစ်ကြောင့် လုပ်ငန်း ကို ကထာပြု
မှာဖြစ်ကြောင်း၊ ဖောင်းခြင်းပါက ညွှန်ယာ ဦးစား လေး ကို ကြောင့် နိုင်
ကြောင်း ၅၈၆ ဖြစ် ပြီး အစဉ်အစား ကို လက်ခံခြင်း ခံ ပါသည်။ ထို့အပြင်
ကျေးရွာလူမှုနှင့် ကော်မတီဝင်များ လုပ်ငန်းများကို ဆောင်ရွက်ခြင်း တာ ခံပါသည်။

၂၇။ ကဏ္ဍအလိုက်ဦးစားပေးဖွံ့ဖြိုးရေးလုပ်ငန်းစဉ်များ

ကဏ္ဍ	စဉ်	လုပ်ငန်းအမျိုးအစား	အဆိုပြုသူ(အမှန်ဖြစ်ရန်)			ခုနှစ်	ထောက်ပံ့မည့်အဖွဲ့အစည်း (သို့)ဌာန	မှတ်ချက်
			ကျား	မ	ကျား+မ			
အခြေခံအဆောက်အအုံကဏ္ဍ (လမ်း/တံတား/ရေရရှိရေး/ဦးလင်း ရေး)	၁	အင်ဂျင်နီယာလမ်းရေး			✓	၂၀၁၇	လူထုဖွံ့ဖြိုးရေးဦးစီးဌာန	
	၂							
	၃							
	၄							
	၅							
လူမှုပွားများရေး/ ကျန်းမာရေး နှင့် (ပညာရေး/ အခြေခံအဆောက်အအုံများနှင့် ဆိုင်သောအဆောက်အအုံများ) အခြားလိုအပ်ချက်များ)	၁	၂၄ ကျားပရိသတ် ကျန်းမာရေး			✓	၂၀၁၈	ပညာရေး	ကွဲပြား
	၂	ဆေးပေး ခန်းဆောက်ရေး			✓	၂၀၁၈	ကျန်းမာရေး	ကွဲပြား
	၃	ကျားပရိသတ်ဆောင် သစ်ဇယားပုံခြံ	✓			၂၀၁၉	ပညာရေး	
	၄							
	၅							
သက်မွေးဝမ်းကျောင်းကဏ္ဍ (စိုက်ပျိုးရေး/ မွေးမြူရေး နှင့် ဆိုင် သော အဆောက်အအုံများ အခြား လိုအပ်ချက်များ)	၁	စက်ယိုပံသင်တန်း			✓	၂၀၁၇		
	၂	စိုက်ပျိုး ရေးအထွတ်			✓	၂၀၁၇	စိုက်ပျိုးရေးဌာန	
	၃	မွေးမြူရေးအထွတ်			✓	၂၀၁၇	မွေးမြူရေးဌာန	
	၄	အပျဉ်းဝင်တန်း			✓	၂၀၁၈	ကျေးယက်ဌာန	ကွဲပြား
	၅	ကွန်ပျူတာသင်တန်း	✓			၂၀၁၇		
သာယာဝတီအဖွဲ့ရပ် လေ့ကျင့်ရေး ကဏ္ဍ	၆	စက်ပြင်သင်တန်း			✓	၂၀၁၈	ကျေးယက်ဌာန	ကွဲပြား
	၂							
	၃	ကျောက်တူးရေး	✓			၂၀၁၇	ဆည်မြေထိန်းသိမ်းရေးဌာန	
	၄							
	၅							
အခြားကဏ္ဍ (ဌာနဆိုင်ရာများသို့ လွှဲပြောင်း နိုင်ခြင်း နှင့် အကောင်အထည် ဖော်ထောင်ရန်ပေးနိုင်ခြင်းမရှိ သော လုပ်ငန်းများ)	၁	ရွာတွင်းလမ်းပြင် ရေး			✓	၂၀၁၇		၈
	၂							
	၃							
	၄							
	၅							

၂၈။ ကျေးရွာဖွံ့ဖြိုးရေးအစီအစဉ် ဆောင်ရွက်မှု မှတ်တမ်းဓါတ်ပုံများ



စီမံကိန်းမိတ်ဆက်အစည်းအဝေးတွင် ကျေးရွာတာဝန်ခံမှ အဖွင့်အမှာစကားပြောကြားနေပုံ



လူထုစည်းရုံးရေးမှူး ဦးရဲမင်းနိုင် မှ စီမံကိန်းအကြောင်းရှင်းပြနေပုံ



လူထုစည်းရုံးရေးမှူး ဒေါ်ခင်နှင်းရွှေမှ စီမံကိန်းအကြောင်း ရှင်းပြနေပုံ



ကျေးရွာဖွံ့ဖြိုးရေးလုပ်ငန်းစဉ်များ ရေးဆွဲခြင်းအစည်းအဝေး ဆောင်ရွက်နေပုံ



လက်ထောက်နည်းပညာမှူး ဒေါ်နွယ်နီအောင်မှ ဖွံ့ဖြိုးရေးလုပ်ငန်းစဉ်များ ဖော်ထုတ်နိုင်ရေး ဆွေးနွေးနေပုံ



ဖွံ့ဖြိုးရေးလုပ်ငန်းစဉ်များအား ဦးစားပေးအလိုက်အဆင့်သတ်မှတ်နိုင်ရန် ကျေးရွာလူထုမှ မဲပေးခြင်းလုပ်ငန်း ဆောင်ရွက်နေပုံ



ဖွံ့ဖြိုးရေးလုပ်ငန်းစဉ်များအား ဦးစားပေးအလိုက်အဆင့်သတ်မှတ်နိုင်ရန် ကျေးရွာလူထုမှ မဲပေးခြင်းလုပ်ငန်း ဆောင်ရွက်နေပုံ



ကျေးရွာစီမံကိန်းအထောက်အကူပြုကော်မတီအဖွဲ့ဝင်များ မှတ်တမ်းဓာတ်ပုံ



လူထုဗဟိုပြုစီမံကိန်း

ကျေးလက်လူထုအခြေပြု ဖွံ့ဖြိုးမှုကိုတိုးရှေးရှု

မကွေးတိုင်းဒေသကြီး၊ ပေါက်မြို့နယ်၊ လူထုဗဟိုပြုစီမံကိန်းရုံး

တယ်လီဖုန်း၊ ၀၆၂-၄၅၃၅၈

www.cdd.drdmyanmar.org