

ပြည်ထောင်စုသမ္မတမြန်မာနိုင်ငံတော်အစိုးရ
စိုက်ပျိုးရေး၊ မွေးမြူရေးနှင့် ဆည်မြောင်းဝန်ကြီးဌာန
ကျေးလက်ဒေသဖွံ့ဖြိုးတိုးတက်ရေးဦးစီးဌာန
ပေါက်မြို့နယ်



လူထုဗဟိုပြုစီမံကိန်း

National Community Driven Development Project



ကျေးရွာဖွံ့ဖြိုးရေးအစီအစဉ် (ဒုတိယနှစ်စက်ဝန်း)

Village Development Plan (VDP)

ပေါက်မြို့နယ်၊ ကမ္ဘားဖြူကျေးရွာအုပ်စု၊ ကမ္ဘားဖြူကျေးရွာ

၂၀၁၈ ခုနှစ်

မာတိကာ

အကြောင်းအရာ	စာမျက်နှာ
၁။ မြို့နယ်ပြမြေပုံ	၃
၂။ ကျေးရွာအုပ်စုမြေပုံ	၄
၃။ ကျေးရွာအုပ်စုတွင်ပါဝင်သောကျေးရွာများစာရင်း	၄
၄။ ကျေးရွာသမိုင်းကြောင်း (ကျေးရွာအခြေခံအချက်အလက်များ)	၄
၅။ လူထုပူးပေါင်းပါဝင်သော လူမှုဆန်းစစ်ခြင်းနှင့် အကဲဖြတ်ခြင်း လုပ်ငန်းစဉ် (PSA/PRA) အကျဉ်းချုပ်ဇယား	၅
၆။ လူမှုရေးနှင့် အရင်းအမြစ်ပြမြေပုံ	၆
၇။ လူမှုရေးနှင့် အရင်းအမြစ်ပြမြေပုံသုံးသပ်ချက်	၆
၈။ ဥစ္စာဓနကြွယ်ဝမှုအဆင့် သတ်မှတ်ချက်ပြပုံ	၇
၉။ ဥစ္စာဓနကြွယ်ဝမှုအဆင့် သတ်မှတ်ချက်ဇယားသုံးသပ်ချက်	၇
၁၀။ အရင်းအမြစ် အသုံးပြုမှုနှင့်ထိန်းချုပ်မှု	၈
၁၁။ အရင်းအမြစ် အသုံးပြုမှုနှင့်ထိန်းချုပ်မှု သုံးသပ်ချက်	၈
၁၂။ ရာသီခွင်ပြဇယား	၉
၁၃။ ရာသီခွင်ပြဇယားသုံးသပ်ချက်	၉
၁၄။ ပင့်ကူအိမ်ပြပုံ (ကျား၊ မ)	၁၀
၁၅။ ပင့်ကူအိမ် သုံးသပ်ချက် (ကျား၊မ)	၁၀
၁၆။ အဖွဲ့အစည်းချိတ်ဆက်မှုပြပုံ	၁၁
၁၇။ အဖွဲ့အစည်းချိတ်ဆက်မှုပြပုံ သုံးသပ်ချက်	၁၁
၁၈။ အမျိုးသမီး၊ အမျိုးသားများ၏ အခက်အခဲပြဿနာများ	၁၂
၁၉။ အမျိုးသမီး၊ အမျိုးသားများ၏ မျှော်မှန်းချက်များ	၁၂
၂၀။ ဦးစားပေးလုပ်ငန်းများ ရွေးချယ်ခြင်းဇယား	၁၃
၂၁။ ကော်မတီဝင်များစာရင်း	၁၄
၂၂။ ကျေးရွာအခြေခံအချက်အလက်များ (ပုံစံ-၁)	၁၆
၂၃။ စီမံကိန်းစက်ဝန်းအချိန်ဇယား (ပုံစံ-၂)	၁၉
၂၄။ ကျေးရွာဖွံ့ဖြိုးရေးဦးစားပေးအစီအစဉ် (ပုံစံ-၃)	၂၀
၂၅။ ကျေးရွာအုပ်စုစီမံကိန်းလုပ်ငန်းခွဲရွေးချယ်ခြင်း (ပုံစံ-၄)	၂၃
၂၆။ အစည်းအဝေးမှတ်တမ်းများ	၂၄
၂၇။ ကဏ္ဍအလိုက် ဦးစားပေးဖွံ့ဖြိုးရေးလုပ်ငန်းစဉ်များ	၂၇
၂၈။ ကျေးရွာဖွံ့ဖြိုးရေးအစီအစဉ်ဆောင်ရွက်မှု မှတ်တမ်းခါတ်ပုံများ	၂၈

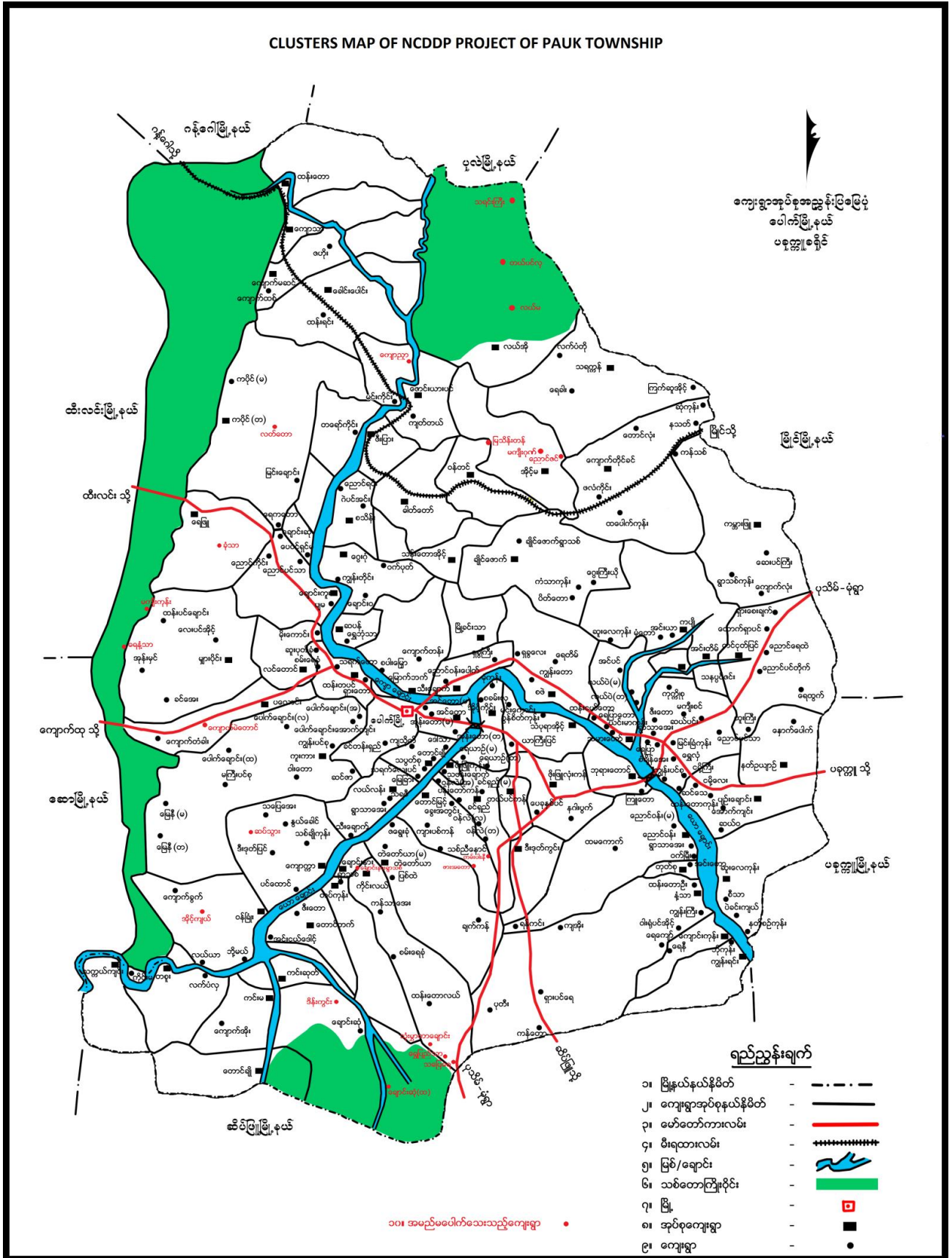

၂။ ကျေးရွာအုပ်စုမြေပုံ



၃။ ကျေးရွာအုပ်စုတွင်ပါဝင်သော ကျေးရွာများစာရင်း

- (၁) ကမ္ဘားဖြူကျေးရွာ
- (၂) ဆေးပင်ကြီးကျေးရွာ
- (၃) ကျောက်လုံးကျေးရွာ
- (၄) ရွာသစ်ကုန်းကျေးရွာ
- (၅) ကန်သစ်ကျေးရွာ

၄။ ကျေးရွာသမိုင်းကြောင်း (ကျေးရွာအခြေခံအချက်အလက်များ)

ယခင်က ကမ္ဘားဖြူဟုခေါ်သော နေရာတွင် အခြားသောကျေးရွာများမှ လာရောက်ကာ တောင်သူလုပ်ကိုင်စားသောက်၍ နေထိုင်ခဲ့ကြပါသည်။ ယခုရွာ၏ မြောက်ဘက်ခြမ်းတွင် ရိုးချောင်းကြီးရှိ၍ ရွာ၏ အရှေ့မြောက်ဘက်တွင် ရိုးချောင်းငယ်ရှိပါသည်။ ထိုချောင်းငယ်တွင် ကြီးမားသော ရေလူးရေအိုင်ရှိပါသည်။ ထိုအိုင်တွင် ဆင်များ ရေစိမ် ရေလူးကြပါသည်။ ထို့ကြောင့် ဆင်လူးအိုင်ဟုလည်း ခေါ်တွင်ခဲ့သည်။ နှစ်ကာလ ကြာမြင့်လာသောအခါ ထိုအိုင်တွင် ရေများ တဖြေးဖြေး ခမ်းခြောက်သွားခဲ့ပါသည်။ ထိုအိုင်၏ ဘေးဘက် ပတ်လည်တွင် ကမ်းပါးများသည် ဖြူဖွေးလာပါသည်။ ရေခမ်းသွားသောအခါ တောင်သူသမားများသည် ထိုအိုင်၏အနီးတွင် လက်ယက်တွင်းများဖော်၍ သောက်ရေသုံးရေအဖြစ် သုံးခဲ့ကြသည်။ ထိုနေရာကို ယခုအချိန်ထိ ရေတွင်း ရိုးပေါက်ဟု ခေါ်တွင်လျက်ရှိပါသည်။ တဖြေးဖြေးနှင့် လူအများ စုဝေးနေထိုင်လာသော အခါ တောင်သူသမားများ စုပေါင်း၍ သောက်ရေသုံးရေ အသုံးပြုသောနေရာမှ ကမ်းပါးဖြူကို အကြောင်းပြု၍ ကမ်းပါးဖြူဟု ခေါ်တွင်ခဲ့သည်။ ဆရာတော် ဦးမဲသည် ကျောင်းဆောက်၊ ဘုရားတည်၍ ရွာအဖြစ် သတ်မှတ်ခဲ့သည်။ ဆရာတော်သည် ပါဠိစာသားများဖြင့် စပ်လျဉ်း၍ ကမ္ဘားဖြူဟု ရေးခဲ့ဟန်တူပါသည်။ ယခုအခါတွင် ကမ္ဘားဖြူဟု ခေါ်တွင်လျက် ရှိပါသည်။ အိမ်ခြေ (၁၅၂) အိမ်၊ အမျိုးသား (၃၄၇) ဦးနှင့် အမျိုးသမီး (၃၈၀)ဦး၊ စုစုပေါင်း (၇၂၇)ဦး ရှိပါသည်။

၅။ လူထုပူးပေါင်းပါဝင်သော လူမှုဆန်းစစ်ခြင်းနှင့် အကဲဖြတ်ခြင်းလုပ်ငန်းစဉ် (PSA/PRA) အကျဉ်းချုပ်ဇယား

လူထုပူးပေါင်းပါဝင်သော လူမှုဆန်းစစ်ခြင်းနှင့် အကဲဖြတ်ခြင်းလုပ်ငန်းစဉ် (PSA/PRAအချိန်ဇယား)

စဉ်	အကြောင်းအရာ	ရက်စွဲ	ဦးတည်အုပ်စု	တက်ရောက်သူ			အဓိကဆွေးနွေးချက်များ
				ကျား	မ	ပေါင်း	
၁။	လူမှုရေးနှင့် အရင်းမြစ်ပြမြေပုံ	၆ • ။ • ၇၀၁၇	ရပ်မိရပ်ဖများ၊ချမ်းသာ၊ အလယ်အလတ်၊ နွမ်းပါး၊ လူငယ်အုပ်စုများ	၂၉	၉၁	၁၂၀	ကျေးရွာရှိအထင် ကရနောရာများ အိမ်၊ ကျောင်း၊ ဘုန်းကြီးကျောင်း၊ စေတီ၊ လမ်း၊ လယ်ယာ၊ ချောင်း
၂။	ရာသီခွင်ပြဇယား	၆ • ။ • ၇၀၁၇	ရပ်မိရပ်ဖများ၊ချမ်းသာ၊ အလယ်အလတ်၊ နွမ်းပါး၊ လူငယ်အုပ်စုများ	၂၉	၉၁	၁၂၀	စိုက်ပျိုးရေး၊ ပွဲတော်၊ ရေရရှိမှု ၊လမ်းပန်းဆက်သွယ်ရေး၊ ရာသီဥတု၊ ဝင်ငွေထွက်ငွေ၊ ကျန်းမာရေး
၃။	ဥစ္စာနေကြွယ်ဝမှု အဆင့် သတ်မှတ်ချက်	၆ • ။ • ၇၀၁၇	ရပ်မိရပ်ဖများ၊ချမ်းသာ၊ အလယ်အလတ်၊ နွမ်းပါး၊ လူငယ်အုပ်စုများ	၂၉	၉၁	၁၂၀	ကျေးရွာအတွင်းရှိ လူထု၏ ကွဲပြားခြားနားသော ပိုင်ဆိုင် မှုများ
၄။	ပိုင်ဆိုင်မှုသုံးသပ် ခြင်း	၆ • ။ • ၇၀၁၇	ရပ်မိရပ်ဖများ၊ချမ်းသာ၊ အလယ်အလတ်၊ နွမ်းပါး၊ လူငယ်အုပ်စုများ	၂၉	၉၁	၁၂၀	အမျိုးသား၊ အမျိုးသမီး ပိုင်ဆိုင်ပြီး ထိန်းချုပ်မှု ကွဲပြားပုံ
၅။	ပင့်ကူအိမ်သုံးသပ် ခြင်း	၆ • ။ • ၇၀၁၇	ရပ်မိရပ်ဖများ၊ချမ်းသာ၊ အလယ်အလတ်၊ နွမ်းပါး၊ လူငယ်အုပ်စုများ	၂၉	၉၁	၁၂၀	အမျိုးသား၊အမျိုးသမီး တန်းတူအခွင့်အရေး ရရှိခြင်းနှင့် မရရှိခြင်း အကြောင်းတရားများ
၆။	ဗင်းပုံစံ	၆ • ။ • ၇၀၁၇	ရပ်မိရပ်ဖများ၊ချမ်းသာ၊ အလယ်အလတ်၊ နွမ်းပါး၊ လူငယ်အုပ်စုများ	၂၉	၉၁	၁၂၀	ကျေးရွာအတွင်းရှိ အဖွဲ့အ- စည်းများ အချင်းချင်းချိတ် ဆက်လုပ်ကိုင်မှုနှင့် ပြင်ပရှိ အဖွဲ့အစည်းများချိတ်ဆက်မှု

၆။ လူမှုရေးနှင့် အရင်းမြစ်ပြမြေပုံ



၇။ လူမှုရေးနှင့် အရင်းအမြစ်ပြမြေပုံသုံးသပ်ချက်

အရင်းအမြစ်ပြမြေပုံ
ခွေး ငွေး ငြင်း နှင့် ဆိုး ဆိပ်ခင်း
ပေါက်မြို့နယ် ကျေးရွာများ ကျေးဇူးပြုပါ

* အဓိက အသက်မွေးဝမ်းကြောင်းအတွက် တောင်သူ ဇာယာ ကိုယ်စားဆောင်ရွက်သည်။

* ကျောက်ကြွင်း၊ သစ်၊ သစ်၊ သီး၊ ပေါများသည်။

* ကျွန်ုပ်တို့၏ (၅) နှစ် အထိ စာပညာ အင်အား ဖြစ်ကြောင်း ပြောဆိုပါသည်။

ကျေးဇူးပြု၍ လူမှုအားလုံးသို့ စာပညာ ဖြစ်ကြောင်း ပြောဆိုပါသည်။

စွဲကြေး၊ ချေးငွေ ပြန်လည်ပေးဆောင်ခြင်း ဖြစ်ကြောင်း ဖြေဆိုပါသည်။ သို့သော် ကျေးဇူးပြု၍ အကျေးဇူးပြုပါသည်။

၈။ ဥစ္စာနေကြွယ်ဝမှုအဆင့် သတ်မှတ်ချက်ပြပုံ

ဥစ္စာနေကြွယ်ဝမှုအဆင့်သတ်မှတ်ချက်

ပေါက်ဖွဲ့နည်း ကမ္ဘာ့မြေအုပ်စု ကမ္ဘာ့မြေကျေးရွာ

အမျိုးအစား	ဘာသာ သတ်မှတ်ချက်	အိမ်ထောင် အရအတွက်	အမှတ်အသား
ချမ်းသာ	တိုက်အိမ်၊ ကား၊ ဝတ္ထုစက်ကြီး၊ ခေါက် ယာ - ၁၀ ဧက၊ သစ်ပင်၊ ပြင်အင်္ဂါ တိရစ္ဆာန်စား ဖျား၊ ချမ်းစား၊ အိမ်ထောင် အဆောက်အအုံ၊ ကျောင်း၊ စိစားပေးနိုင် ဘုံ၊ ဂမ္ဘာ့ပျဉ်စီ	၅-၉	၃-၆
အလယ်အ လတ်	ပျော်စရာ၊ ဝါးကပ်စို၊ ဝါးကပ်ကာ ယာ - ၅ ဧက၊ ချမ်းစား အလယ်တန်း၊ ကျောင်း၊ စိစားပေးနိုင် TV အဆက်အသွယ် အိုင်ကပ် ပျား	၆၀-၉	၄၃
ဒုစမ်းပါး	ဝါးကပ်စို၊ ဝါးကပ်ကာ ကူညီ လက်ထုပ်လက်စား ရွေးမြေကျ၊ အင်္ဂါဝယ် အလယ်တန်း၊ စိစားပေးနိုင်	၇၅-၉	၅၃-၄
	စုစုပေါင်း	၁၄၀	၁၀၀

၉။ ဥစ္စာနေကြွယ်ဝမှုအဆင့် သတ်မှတ်ချက်ဖွဲ့စည်းသုံးသပ်ချက်

ဥစ္စာနေကြွယ်ဝမှုအဆင့်သတ်မှတ်ချက်

ဆွေးနွေးခြင်း ဌာနအဖွဲ့၊ စစ်ခြင်း

ပေါက်ဖွဲ့နည်း ကမ္ဘာ့မြေအုပ်စု ကမ္ဘာ့မြေကျေးရွာ

- * ဒုစမ်းပါးသူ ဦးကျ - ၇၅ ဦး ဤ သည်
- * ဒုစမ်းပါးသူ များ၌ အလယ်အလတ် အားပါး သောကြောင့်
၃ နှင့် ကျောင်းသားများ ကျောင်းထား ၇ သောကြောင့်
- * ကျေးရွာတွင် ကျေးရွာလူထု အားလုံး တန်း
တူညီ ဖွဲ့စည်း ဆောင်ရွက် သည်
- * ကျေးရွာ ဖွဲ့စည်းရာ လူပင်ငန်းတွင် ဒုစမ်းပါး မိသား
စု များ ပါဝင် အောင် လက်တွဲ ခေါ်ဆောင်မည်။
- * ကျေးရွာ ဖွဲ့စည်းရာ လူပင်ငန်းတွင် ဒုစမ်းပါးသူများ
ပါဝင် ခြင်းကြောင့် ကျေးရွာ ဖွဲ့စည်းရာ ဖွဲ့စည်းရေး
မည်။

၁၀။ အရင်းအမြစ် အသုံးပြုမှုနှင့် ထိန်းချုပ်မှု

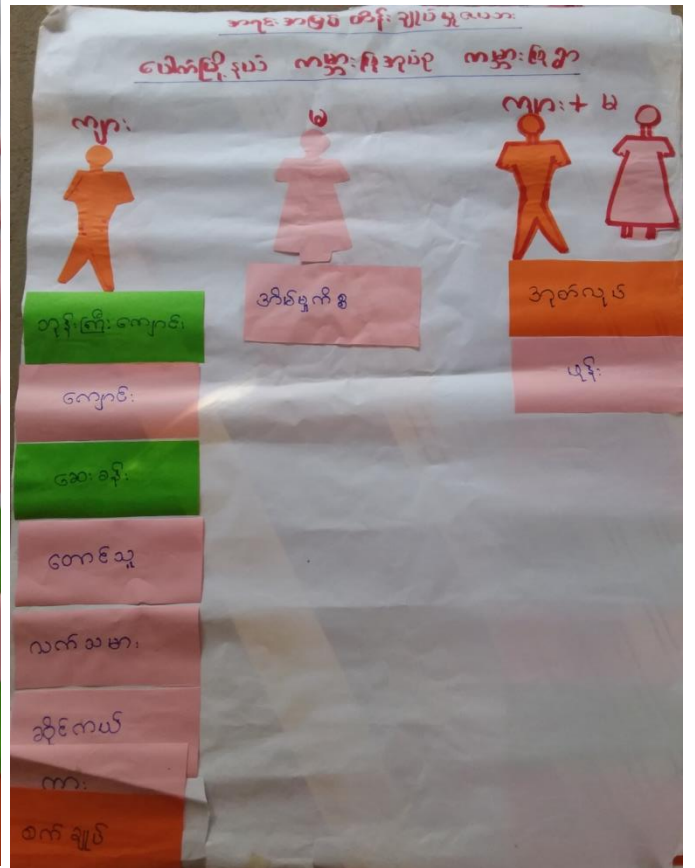
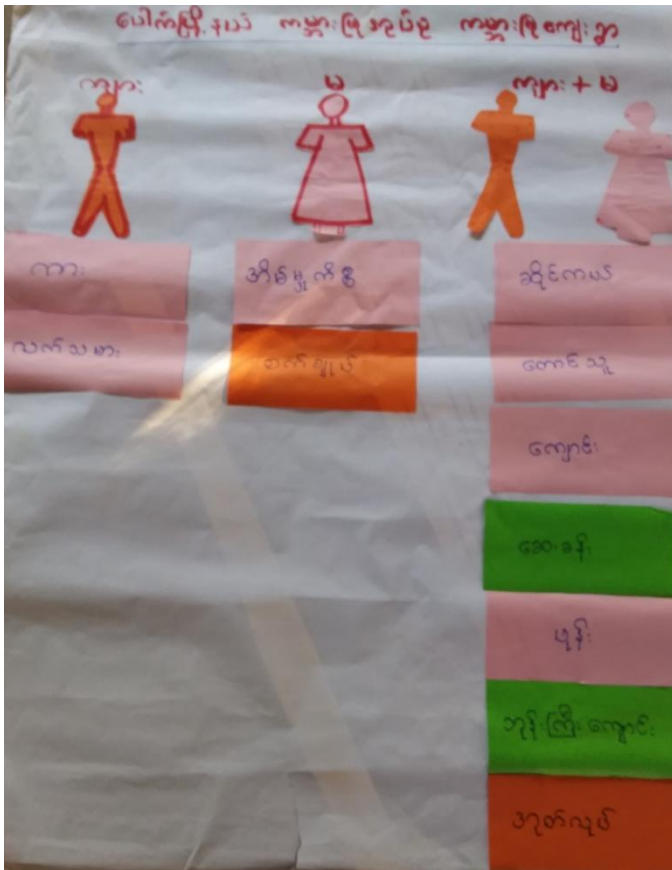

၁၁။ အရင်းအမြစ် အသုံးပြုမှုနှင့် ထိန်းချုပ်မှု သုံးသပ်ချက်

အရင်းအမြစ် မိုင်ဆိုင်မှုနှင့် ထိန်းချုပ်မှု
ကျေးရွာခြင်းနှင့် ဆန်းစစ်ခြင်း
ပေါက်ဖျိးနာ ကမ္ဘာ့မြေအုပ်စု ကမ္ဘာ့မြေကျေးရွာ

အမျိုးသမီးများ ထိန်းချုပ်လုပ်ကိုင်မှု နှင့် ပါးသည်
 အမျိုးသားများ ထိန်းချုပ်လုပ်ကိုင်မှု များ ဝေးသည်
 ကျေးရွာ ဖွံ့ဖြိုးရေး လုပ်ငန်းများတွင် အမျိုးသမီး
 များ ပါဝင်အောင် လက်တွေ့စေရန်အတွက်
 အမျိုးသားနှင့် အမျိုးသမီးများ ထိန်းချုပ်
 လုပ်ကိုင်မှု လုပ်ငန်း များ- အုတ်လှုပ်နှင့်
 ယာဉ် အစီအစဉ်များ ပါဝင်သည်။

၁၂။ ရာသီခွင်ပြဇယား

ကုသိခွင်ပြဇယား

ပေါက်ပြဲနယ် ကမ္ဘာ့မြေအုပ်စု ကမ္ဘာ့မြေပြာ

အစွဲအကပ်	၁၂/၁	၁၂/၂	၁၂/၃	၁၂/၄	၁၂/၅	၁၂/၆	၁၂/၇	၁၂/၈	၁၂/၉	၁၂/၁၀	၁၂/၁၁	၁၂/၁၂
စိုက်ပျိုးရေး	✓	✓	✓	✓	✓	✓	✓	✓	✓	✓	✓	✓
မွေးမြူရေး	✓	✓	✓	✓	✓	✓	✓	✓	✓	✓	✓	✓
ကျွန်းဖာရေး	ဝမ်းပျက် ဝမ်းကျက်	၃၀၅ ဖျား	✓	မရှိ	မရှိ	ကျပ်ကျပ်	ကျပ်ကျပ်	ကျပ်ကျပ်	ကျပ်ကျပ်	ကျပ်ကျပ်	ကျပ်ကျပ်	ကျပ်ကျပ်
ပွဲကော်	သင်္ကြန်	မရှိ	✓	၀၀၀ အပူပိုက်	မရှိ	—	မရှိ	မရှိ	မရှိ	မရှိ	မရှိ	မရှိ
ကုသိခွင်	☀️	☀️	☁️	☁️	—	☁️	☁️	☁️	☁️	☁️	☁️	☁️
လမ်းပျံ့ဆက်သွယ်ရေး	=====	=====	=====	=====	=====	=====	=====	=====	=====	=====	=====	=====
ဝေ့စေ့/အပူပိုက်	၀၀၀	၀၀၀	၀၀၀	၀၀၀	၀၀၀	၀၀၀	၀၀၀	၀၀၀	၀၀၀	၀၀၀	၀၀၀	၀၀၀

၁၃။ ရာသီခွင်ပြဇယား သုံးသပ်ချက်

ကုသိခွင်ပြဇယား

မွေးမြူရေး-မြေ-၅၀၀ ဆန်းစစ်ရေး

ပေါက်ပြဲနယ် ကမ္ဘာ့မြေအုပ်စု ကမ္ဘာ့မြေပြာ

- စိုက်ပျိုးရေး၊ လုပ်ငန်း အစီအစဉ် လုပ်ကိုင်...
- အပျိုး သမီး အိမ်ထောင်ဦးစီး ၄၀ ခန့်ရှိ..
- စိုက်ပျိုး လုပ်ငန်း တစ် နှစ် ပတ်လုံး မှလုပ် ကိုင်ခဲ့စဉ်
- အစီအစဉ် လုပ်ငန်းကို မလုပ်ကိုင်နိုင်သော ကခါ ကခါ ကျ ပန်း အပျိုး လုပ်ကိုင် -
- မသန် ခွမ်း သူက အစီအစဉ်အသစ်မွေး ဖွဲ့ပြီး ဆေးရုံသား များ က လူ့ လုပ်ကိုင်
- လုပ်ငန်း တစ်ခုစီအဝဝက လူတစ်ယောက် များ မျှော်နေ ၂၅၀ %
- တစ်နှစ်တာ ဝင်ရောက် တစ်နှစ်တာ အသုံး ဝိုင်း အတွက် လုံလောက် ဖွဲ့ မှီ
- ပေါင်း နှစ် ပေါင်း ၅၆ နေရာ လိုက်
- အသက်မွေး ဝမ်း ကျော ဝမ်း ဆက်စပ် သော အစီအစဉ် သာ က
- အလုပ် အကိုင် လုံလောက် ဖွဲ့ မှီ
- အပျိုး သား ဝင်ရောက် အပျိုး သမီး ဝင် ရှေ့ မတူ

၁၄။ ပင့်ကူအိမ်ပြပုံ (ကျား၊ မ)

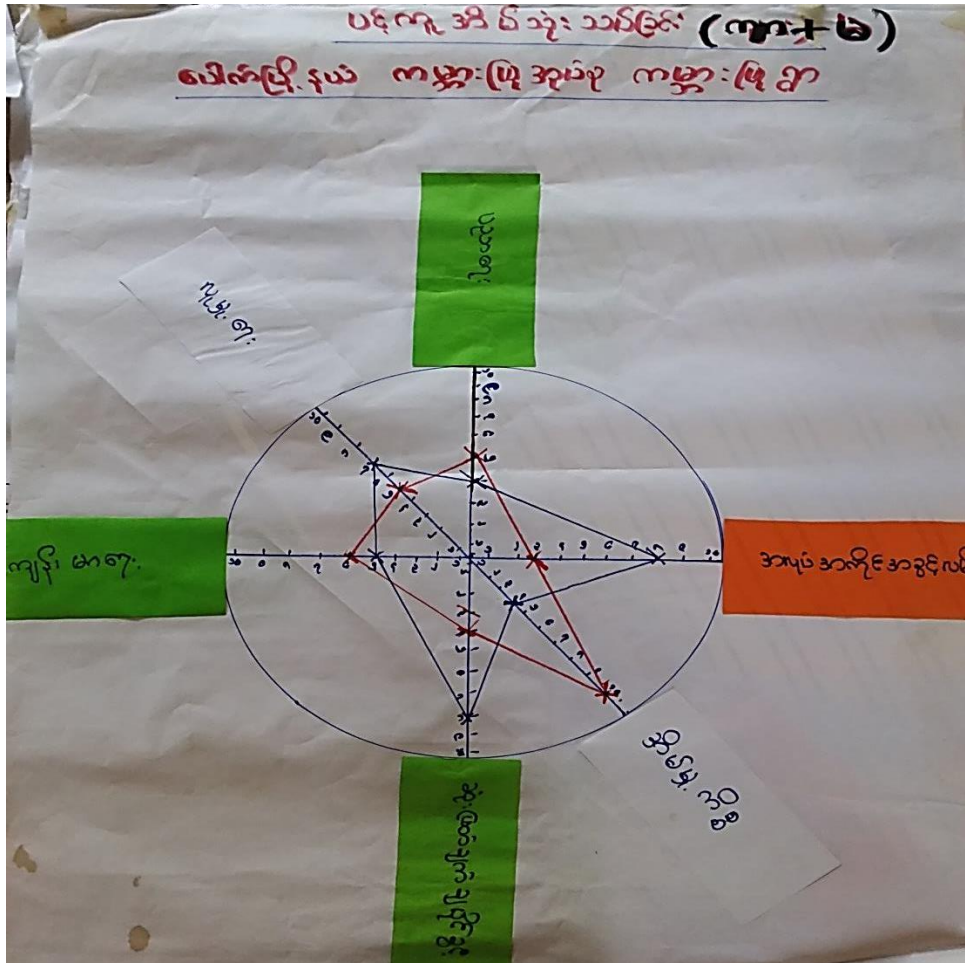

၁၅။ ပင့်ကူအိမ် သုံးသပ်ချက် (ကျား၊ မ)

ပင့်ကူအိမ်သုံးသပ်ခြင်း
 ဆွေးနွေးခြင်းနှင့်ဆက်စပ်၍ စတင်ခြင်း
 ပေါက်ဖြိုးနယ် ကမ္ဘာဖြူအုပ်စု ကမ္ဘာဖြူရွာ
 * အမျိုးသမီးများ လုပ်ပိုင်ခွင့်နှင့် ဆုံးဖြတ်ခွင့်
 အဆင့်အတန်းရှိလာပါသည်။
 * အမျိုးသမီးများသည် စင်စစ် အမျိုး
 အနွယ် ဝယ်ရှိလာပါသည်။
 * အမျိုးသမီးများ ဆုံးဖြတ်ချက်အနည်း
 ဝယ်ရရှိလာခဲ့ပါသည်။
 * အမျိုးသမီးများကို ကျေးဇူးများကွင်း
 အဘိဗညဘဗဟုဂုဏ်ပေး ဟောပြော
 မှ များဖြုလျှင်ပေးသင့်ပါသည်။

၁၆။ အဖွဲ့အစည်းချိတ်ဆက်မှုပြပုံ

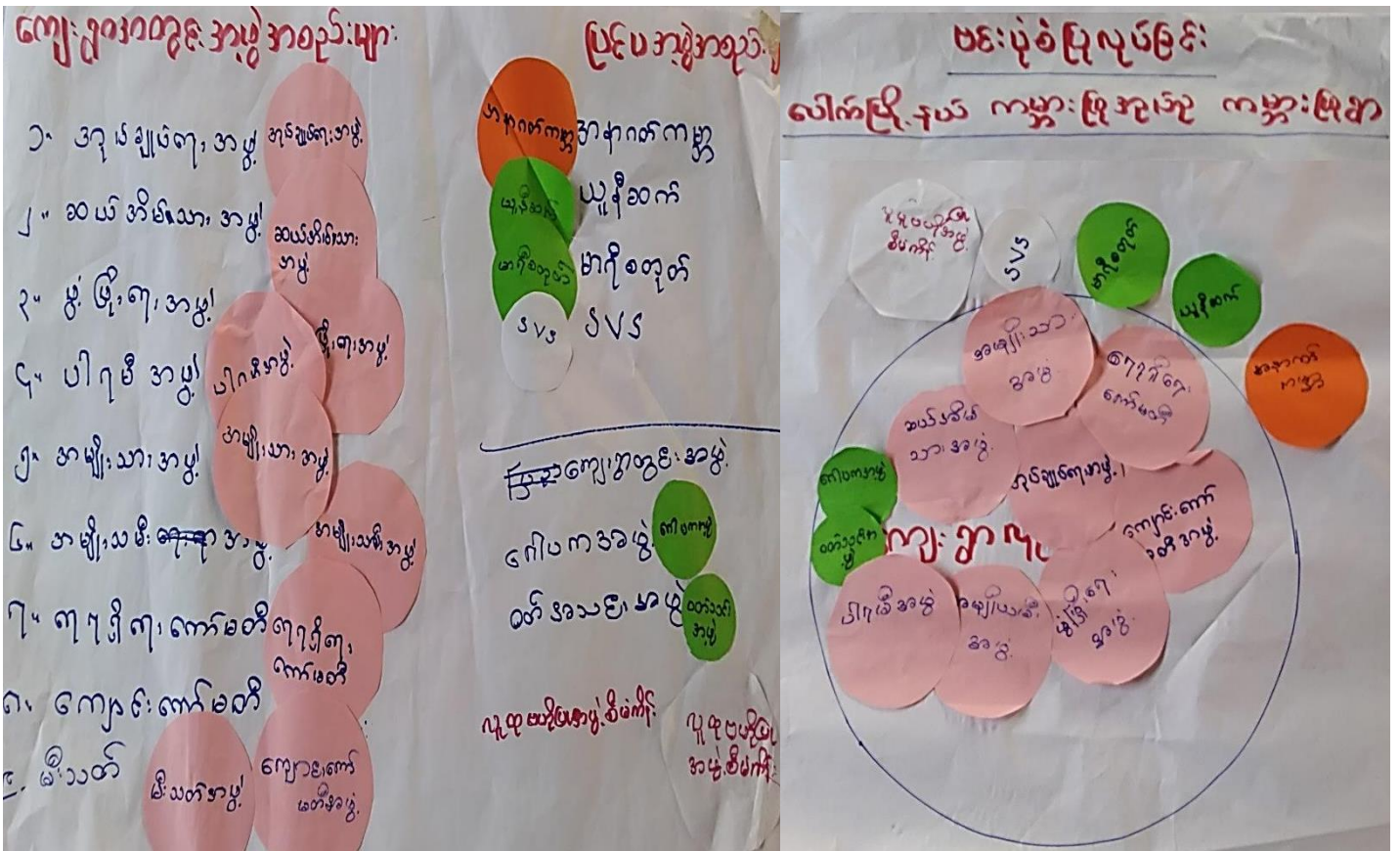

၁၇။ အဖွဲ့အစည်း ချိတ်ဆက်မှုပြပုံသုံးသပ်ချက်

ပြင်ပပုံစံပြုလုပ်ခြင်း

ဆွေးနွေးခြင်း နှင့် ဆန်းစစ်ခြင်း

ပေါက်ဖြိုးနှယ် ကမ္ဘာ့မြေအားလုံး ကမ္ဘာ့မြေမှာ

ကျွန်ုပ်တို့သည် အဖွဲ့အစည်း မရှိပါ။

လူမှုရေး၊ စီးပွားရေး၊ အာသာရားလုပ်ငန်းများကို အဖွဲ့အားလုံးက လုပ်ဆောင်ဆောင်ရွက်ကြသည်။

အမျိုးသမီးများ ပါဝင်သော အဖွဲ့မှာ အနာဂတ်ကမ္ဘာ (ဖွဲ့ဖြိုးရှေ့အဖွဲ့) ကျေးဇူးတင် အဖွဲ့၊ ကျေးဇူးတင်မတော် အဖွဲ့၊ အမျိုးသမီး အဖွဲ့၊ အမျိုးသားများ ပါဝင်သော အဖွဲ့မှာ ပါဂျီ အဖွဲ့၊ မိသားစု အဖွဲ့၊ ဒဂုံချုပ်စု၊ အဖွဲ့ ဖွဲ့ဖြိုးရှေ့လုပ်ငန်းများတွင် အများဆုံး ပါဝင်လုပ်ဆောင်သူများမှာ - အဖွဲ့အားလုံး ပါဝင်လုပ်ဆောင်ကြသည်။

အမျိုးအမည်	အရက်အမျိုးအမည်	အရက်အမျိုးအမည်
ဦးစားပေးလုပ်ငန်းများ	(၈+၆)	
၁) စာသင်ကျောင်းဖွဲ့စည်းရိုး	(၃၅၅)	(၈+၆)
၂) မီးလင်းရေး (အင်ဂျင်နီယာ)	(၁၉၇)	(၈+၆)
၃) စာသင်ကျောင်းဆောက်သစ်	(၁၃၃)	(၈)
ကိုးရီး-ဖုလဖုလခြင်း		
၄) ခွာတွင်းယမား	(၁၅၅)	(၈+၆)
၅) ခွာပျင်းဆက်လမ်း	(၈)	
(ဆေးပင်ကြီး)	(၆၅+ကျောက်ဆင်း)	(၈+၆)
၆) ဆေးပေးချိန်း	(၆)	(၈+၆)

၂၁။ ကော်မတီဝင်များစာရင်း

(၁) ကျေးရွာစီမံကိန်းအထောက်အကူပြု ကော်မတီဝင်များစာရင်း

ကော်မတီဝင်များစာရင်း
ကျေးရွာစီမံကိန်း အထောက်အကူပြုကော်မတီဝင်များစာရင်း

စဉ်	အမည်	ကျား	မ	ရာထူး/တာဝန်
၀	ဦးစိုးစိုးဇွန်	က		စေတနာ့ဝန်ထမ်း
၂	ဒေါ်ခင်အိန်		မ	စေတနာ့ဝန်ထမ်း
၃	ဦးကျော်ဇွန်	က		ကျေးရွာစီမံကိန်းဥက္ကဋ္ဌ
၄	ဒေါ်ခင်အိန်		မ	
၅	ဦးစိုးစိုးဇွန်	က		ကျေးရွာစီမံကိန်းဥက္ကဋ္ဌ
၆	ဦးကျော်ဇွန်	က		ဝန်ထမ်း (ကလေးရေးရာ)
၇	ဒေါ်ခင်အိန်		မ	ဝန်ထမ်း (ကလေးရေးရာ)
၈	ဒေါ်ခင်အိန်		မ	ဝန်ထမ်း (ဥက္ကဋ္ဌ)
၉	ဦးကျော်ဇွန်	က		ဝန်ထမ်း (ကလေးရေးရာ)
၁၀	မခင်မာမာ		မ	
၁၁	ဦးစိုးစိုးဇွန်	က		ဝန်ထမ်း (ဥက္ကဋ္ဌ)
၁၂	ဒေါ်ခင်အိန်		မ	ဝန်ထမ်း (ဥက္ကဋ္ဌ)
၁၃	ဒေါ်ခင်အိန်		မ	ဝန်ထမ်း (ဥက္ကဋ္ဌ)
၁၄	ဒေါ်ခင်အိန်		မ	နယ်ပယ်စီမံကိန်းဦးစီးဌာန (ဥက္ကဋ္ဌ)
၁၅	ဒေါ်ခင်အိန်		မ	နယ်ပယ်စီမံကိန်းဦးစီးဌာန (ကလေးရေးရာ)
၁၆	ဦးစိုးစိုးဇွန်	က		နယ်ပယ်စီမံကိန်းဦးစီးဌာန (ကလေးရေးရာ)
၁၇				
၁၈				

(၂) ကျေးရွာအုပ်စု စီမံကိန်းအထောက်အကူပြုကော်မတီဝင်များစာရင်း

ကော်မတီဝင်များစာရင်း
ကျေးရွာအုပ်စုစီမံကိန်း အထောက်အကူပြုကော်မတီဝင်များစာရင်း

စဉ်	အမည်	ကျား	မ	ရာထူး/တာဝန်
၀	ဦးအောင်ဗွ	✓		အုပ်စုစီမံကိန်းဥက္ကဋ္ဌ
၂	ဒေါ်ဆန်းလေး		✓	"
၃	ဦးခင်မောင်ဝင်း	✓		ဘဏ္ဍရေး (ဥက္ကဋ္ဌ)
၄	ဒေါ်တင်နု		✓	" (အတွင်းရေးမှူး)
၅	ဦးစောစော	✓		အုပ်စုဝန်ကြီး
၆	ဦးကျော်စွာ	✓		အခြားအဖွဲ့
၇	ဒေါ်ခင်အေး		✓	"
၈	ဒေါ်အေးအေး		✓	"
၉	ဦးကျော်စွာ	✓		"
၁၀	ဒေါ်နီနီ		✓	"
၁၁	ဒေါ်အေးအေး		✓	ဝေဖန်ရေးမှူး (ဥက္ကဋ္ဌ)
၁၂	ဦးကျော်စွာ	✓		" (အတွင်းရေးမှူး)
၁၃	ဒေါ်အေးအေး			" (အဖွဲ့ဝင်)
၁၄	ဦးကျော်စွာ	✓		အခြားအဖွဲ့
၁၅	ဒေါ်အေးအေး		✓	"
၁၆	ဦးကျော်စွာ	✓		"
၁၇	ဒေါ်အေးအေး		✓	"
၁၈	ဦးကျော်စွာ	✓		"
၁၉	ဒေါ်အေးအေး		✓	"
၂၀	ဦးကျော်စွာ	✓		"

၂၂။ ကျေးရွာအခြေခံ အချက်အလက်များ (ပုံစံ-၁)

ပုံစံ - ၈ - ၁ ကျေးရွာအခြေခံအချက်အလက်များ (Form PC 1)

လယ်ဥယျာဉ်ရွက်၊ ကျေးရွာတစ်ရွာသို့ ပထမဆုံးမိတ်ဆက်ခရီး သွားရောက်သောအခါ လူထုစည်းရုံးရေးမှူးသည် ကျေးရွာ ခေါင်းဆောင်များအား ကျေးရွာအချက်အလက်များကို မေတ္တာရပ်ခံ၍ တောင်းခံရသည်။ ဤအချက်အလက်များကို စီမံကိန်း မိတ်ဆက်အစည်းဝေးမတိုင်မီတောင်းခံရမည်။ စီမံကိန်းမိတ်ဆက်အစည်းဝေးတွင် လူထုစည်းရုံးရေးမှူးသည် ဤအချက်အလက် များအား စစ်ဆေးပြီး မှန်ကန်အောင်ပြုလုပ်ရမည်။ ပြီးနောက်တွင် လူထုစည်းရုံးရေးမှူးမှ သတင်းအချက်အလက်ထဲသို့ Tablets မှ တဆင့် ဖြည့်သွင်းရမည်။

ကျေးရွာခေါင်းဆောင် အမည် ဦးစေတေးလွင်	ကျေးရွာခေါင်းဆောင်၏ ဝန်းနံပါတ် ၀၇. ၂၅၆ ၂ ၄၇၆ ၇၀	လူထုစည်းရုံးရေးမှူး၏ အမည် ဒေါ်ခင်အေးအိန်
ပြည်နယ်/တိုင်းဒေသကြီး မလေး	မြို့နယ် ခေါက်	ကျေးရွာအုပ်စု ကနွန်းဖြူ
		ကျေးရွာ ကနွန်းဖြူ

လူဦးရေ	အိမ်ထောင်စုအရေအတွက်	ကိုးကွယ်သည့်ဘာသာ	အိမ်ထောင်စုအရေအတွက်
လူမျိုးစု (၁) မြန်မာ		ဘာသာ (၁) ဗုဒ္ဓ	၁၅၂
လူမျိုးစု (၂) -----		ဘာသာ (၂) -----	
လူမျိုးစု (၃) -----		ဘာသာ (၃) -----	
လူမျိုးစုစုစု -----		ဘာသာစုစု -----	
အခြား	အရေအတွက်		
မသန်စွမ်းသူများ	၃		
သက်ကြီးရွယ်အိုများ (၆၅ နှစ် နှင့် အထက်)	၃၀		
စစ်ဘေးရှောင်			

	အမျိုးသား (အရေအတွက်)	အမျိုးသမီး (အရေအတွက်)
လူဦးရေ		
လူမျိုးစု (၁) မြန်မာ	၃၈၈	၄၀၄
လူမျိုးစု (၂) -----		
လူမျိုးစု (၃) -----		
အခြား		
အိမ်ထောင်စုဦးစီး	၁၁၂	၄၀

(ခ) အခြေခံအဆောက်အအုံ အသုံးအဆောင်များ

စာသင်ကျောင်း	အမှတ် ခြံပေါ်	ကျန်းမာရေး	အမှတ် ခြံပေါ်	ဘာသာရေး အဆောက် အအုံများ	အမှတ် ခြံပေါ်
အထက်တန်းကျောင်း	<input type="checkbox"/>	ဆေးရုံ	<input type="checkbox"/>	ဓေတီ	<input checked="" type="checkbox"/>
အလယ်တန်းကျောင်း	<input type="checkbox"/>	ကျန်းမာရေးဌာန	<input type="checkbox"/>	ဘုန်းကြီးကျောင်း	<input checked="" type="checkbox"/>
မူလတန်းကျောင်း	<input checked="" type="checkbox"/>	ကျန်းမာရေးဌာနခွဲ	<input type="checkbox"/>	ဟိန္ဒူဘုရားကျောင်း	<input type="checkbox"/>
မူကြိုကျောင်း	<input checked="" type="checkbox"/>	ဆေးပေးခန်း	<input type="checkbox"/>	ခရစ်ယာန်ကျောင်း	<input type="checkbox"/>
အခြား	<input checked="" type="checkbox"/>	အခြား	<input type="checkbox"/>	ဇာလီ	<input type="checkbox"/>
မူကြိုကျောင်း				အခြား	<input type="checkbox"/>
မှတ်ချက်		မှတ်ချက်		မှတ်ချက်	

(ဂ) ကျွမ်းကျင်သူများမှတ်တမ်း (ကျေးရွာတွင်နေထိုင်သော သို့မဟုတ် တခြားရွာမှလာရောက်သော ကျွမ်းကျင်သူများ)

	(၁) စာသင်ကျောင်း		(၂) ကျန်းမာရေး		(၃) လက်မှုပညာရှင်			
	ရွာတွင်နေ ထိုင်သူ	အခြားရွာမှ လာသူ		ရွာတွင်နေ ထိုင်သူ	အခြား ရွာမှ လာသူ	ရွာတွင် နေထိုင်သူ	အခြားရွာ မှလာသူ	
မူလတန်းပြဆရာ/မ	<input checked="" type="checkbox"/>	<input type="checkbox"/>	ဆရာပန်	<input type="checkbox"/>	<input type="checkbox"/>	လက်သမား	<input checked="" type="checkbox"/>	<input type="checkbox"/>
အထက်တန်းပြဆရာ/မ	<input type="checkbox"/>	<input type="checkbox"/>	လက်ထောက် ကျန်းမာရေးပုဂ္ဂိုလ်	<input type="checkbox"/>	<input type="checkbox"/>	ယန်းရံ	<input checked="" type="checkbox"/>	<input type="checkbox"/>
အလယ်တန်းပြဆရာ/မ	<input type="checkbox"/>	<input type="checkbox"/>	အမျိုးသမီးကျန်းမာရေး ဆရာမ	<input type="checkbox"/>	<input type="checkbox"/>	လျှပ်စစ်ကျွမ်းကျင် မီးသမား	<input type="checkbox"/>	<input type="checkbox"/>
မူကြိုဆရာ/မ	<input checked="" type="checkbox"/>	<input type="checkbox"/>	သားရွေးဆရာမ	<input type="checkbox"/>	<input type="checkbox"/>	ရေပိုက်သူလုပ်သူ	<input checked="" type="checkbox"/>	<input type="checkbox"/>
အခြား	<input type="checkbox"/>	<input type="checkbox"/>	ပြည်သူ့ကျန်းမာရေးလုပ်သား	<input checked="" type="checkbox"/>	<input type="checkbox"/>	စက်ပြင်ဆရာ	<input checked="" type="checkbox"/>	<input type="checkbox"/>
မှတ်ချက်			မှတ်ချက်			မှတ်ချက်		

(ဃ) ကျေးရွာသို့ ရောက်ရှိနိုင်သည့် လမ်းအခြေအနေ / ကျေးရွာတစ်ရွာသည် ၎င်း၏ ကျေးရွာအုပ်စုနှင့် ဆက်သွယ်ထားသော လမ်းအခြေအနေ (အောက်ပါဝဇ္ဇာကို ဖြည့်ပါ)

ကျောက်ကြမ်းလမ်း ကတ္တရာလမ်း ကွန်ကရစ်လမ်း မော်တော်ဆိုင်ကယ်လမ်း
 ကျောက်ခင်းလမ်း မြေသားလမ်း လှသွားလမ်း အခြား _____

(င) ကျေးရွာဖွံ့ဖြိုးမှုစီမံချက်

(၁) လူထုဗဟိုပြုစီမံကိန်းမစတင်မီ ဤကျေးရွာတွင် ကျေးရွာဖွံ့ဖြိုးမှု စီမံချက်ရှိခဲ့ပါသလား?

(၂) ရှိခဲ့ပါလျှင် ဤစီမံချက်ကို မည်သည့် ခုနှစ်တွင် ပြင်ဆင်ခဲ့ပါသနည်း?

(၃) ဤစီမံချက်ကို မြို့နယ်မှ အတည်ပြုခဲ့ပါသလား?

ပိုင်းပါ
ရှိပါသည် / မရှိပါ / မသိပါ

၂၀၁၅
 နှစ် ----- / မသိပါ

ပြုခဲ့ပါသည် / မပြုခဲ့ပါ / မသိပါ

(စ) ခရီးအကွာအဝေး

- (၁) ဤကျေးရွာ၏ဗဟိုမှ ၎င်းကျေးရွာအုပ်စု၏ဗဟိုအထိ ခရီးမိုင်မည်မျှကွာဝေးသနည်း? မိုင်-----/မသိပါ
- (၂) ဤကျေးရွာမှ ၎င်းကျေးရွာအုပ်စုဗဟိုအထိ သွားလာရာတွင်ကြာမြင့်သည့်အချိန်။

ခြောက်သွေ့ရာသီတွင်ကြာချိန်----- ထော်လာဂျီ/မော်တော်ဆိုင်ကယ်/မြေလျှင်/လား/မော်တော်ဘုတ်/
အခြား -----

မိုးရာသီတွင်ကြာချိန်----- ထော်လာဂျီ/မော်တော်ဆိုင်ကယ်/မြေလျှင်/လား/မော်တော်ဘုတ်/
အခြား -----

(ဆ) ပတ်ဝန်းကျင်ဆိုင်ရာ သဘာဝဘေးအန္တရာယ်

ဤကျေးရွာတွင် ရေကြီးခြင်းကဲ့သို့ သဘာဝဘေးအန္တရာယ်ကျရောက်ဖူးခြင်း ရှိပါသလား။
 ဖူးပါ ရှိပါသည် ရှိလျှင်ဖော်ပြပါ -----

(ဇ) ကျေးရွာတွင် ခွဲစဉ်းထားသော အခွဲအစဉ်းများ

လူထုဗဟိုပြုစီမံကိန်းမတိုင်မီ ဤကျေးရွာတွင် ကျေးရွာခွဲ၊ ငွေရောင်းအတွက် အစိုးရ (သို့) ရွာဘေးများကိုယ်တိုင်(သို့) စီမံကိန်းတစ်ခုခုမှ ခွဲစဉ်းထားသည့် အခွဲအစဉ်းများရှိပါသလား။

- (၁) ရွှေဖျော်သက်စာခွဲ
- (၂) မြို့ဖျားရွေးစာခွဲ
- (၃) ပါရမီလူ့ဗဟိုစာခွဲ

(ဈ) အထွေထွေအုပ်ချုပ်ရေး ဦးစီးဌာန (GAD) မှ မှတ်တမ်းတင်ထားခြင်း

ဤကျေးရွာသည် အထွေထွေအုပ်ချုပ်ရေး ဦးစီးဌာန (GAD) မှ မှတ်တမ်းတင်ထားမှု ရှိပါသလား။
 မရှိပါ ရှိပါသည်

ကျေးရွာခေါင်းဆောင်

အမည် အေး ဦးစောစော

လက်မှတ် [Signature] ခန့်.ရံ ၆-၁၅-၂၀၁၇

လူထုစည်းရုံးရေးမှူး

အမည် ဒေါ်ခင်စုစု

လက်မှတ် [Signature] ခန့်.ရံ ၆-၁၁-၂၀၁၇

၂၃။ စီမံကိန်းစက်ဝန်း အချိန်ဇယား (ပုံစံ-၂)

ပုံစံ ၁-၂ - စီမံကိန်းစက်ဝန်းအချိန်ဇယား (PC ၇)

လက်ညွှန်များ၊ ထက်ဆိုင်ရာလုပ်ငန်းစဉ်များ၊ လက်ထောက်၊ ပညာရှင်များ၊ စီမံကိန်းစက်ဝန်းအဆင့်ထပ်မံပြုလုပ်ရန်၊ ကျေးဇူးနှင့် ကျေးဇူးအပ်နှံအတွက် ဤစာကို ဖြည့်သွင်းရမည်။

စီမံကိန်းစက်ဝန်းအဆင့်ထပ်မံပြုလုပ်ရန် အတွက် နေရာ၊ အရင်းအမြစ်၊ အထောက်အကူ ပေးရမည့် အချိန်ဇယား

၀၄.၆ ၇. ၁၁. ၂၀၁၇

စက်ဝန်းအဆင့်ထပ်မံပြုလုပ်ခြင်း စက်ဝန်း(၁) စက်ဝန်း(၂) စက်ဝန်း(၃)

စက်ဝန်း (၄)

ဖြည့်သွင်းရမည့် အချိန်ဇယား: မကြီး၊ မြို့နယ်၊ ပေါက်၊ ကျေးဇူးအပ်နှံမှု၊ ကျေးဇူး၊ ကျေးဇူး၊ မြို့နယ်၊ မြို့နယ်

စီမံကိန်းအဆင့်ထပ်မံပြုလုပ်ရမည့်အချိန်	၀၄.၆		အစည်းအဝေးအတွက်စက်ဝန်းအချိန်ဇယား				
	စက်ဝန်းအဆင့် ထပ်မံပြုလုပ်ရမည့် အချိန်	စီမံကိန်းအဆင့်ထပ်မံပြုလုပ်ရမည့် အချိန်	အချိန်ဇယား အချိန်	အချိန်ဇယား အချိန်	အချိန်ဇယား အချိန်	အချိန်ဇယား အချိန်	အချိန်ဇယား အချိန်
၀၁။ ကျေးဇူးစီမံကိန်း စီမံကိန်းအဆင့်ထပ်မံပြုလုပ်ရမည့် အချိန်	၆. ၁၁. ၂၀၁၇	၆. ၁၁. ၂၀၁၇	၃၄	၄၁	၁၇၀	၁၇၀	၁၅၀၀
၀၂။ ကျေးဇူးစီမံကိန်း စီမံကိန်းအဆင့်ထပ်မံပြုလုပ်ရမည့် အချိန်	၇. ၁၁. ၂၀၁၇	၇. ၁၁. ၂၀၁၇	၃၇	၄၆	၁၇၈	၁၇၈	၁၅၀၀
၀၃။ ကျေးဇူးစီမံကိန်း စီမံကိန်းအဆင့်ထပ်မံပြုလုပ်ရမည့် အချိန်	၈. ၁၁. ၂၀၁၇	၈. ၁၁. ၂၀၁၇	၁၂	၁၀	၇၂	၇၂	၁၅၀၀
၀၄။ မြို့နယ်အဆင့် စီမံကိန်းအဆင့်ထပ်မံပြုလုပ်ရမည့် အချိန်			၁၃	၁၀	၇၃	၇၃	၁၅၀၀
၀၅။ မြို့နယ် စီမံကိန်းအဆင့်ထပ်မံပြုလုပ်ရမည့် အချိန်							
၀၆။ စီမံကိန်းအဆင့်ထပ်မံပြုလုပ်ရမည့် အချိန်							
၀၇။ စီမံကိန်းအဆင့်ထပ်မံပြုလုပ်ရမည့် အချိန်							

၀၈။ စီမံကိန်းအဆင့်ထပ်မံပြုလုပ်ရမည့် အချိန်							
၀၉။ စီမံကိန်းအဆင့်ထပ်မံပြုလုပ်ရမည့် အချိန်							
၁၀။ စီမံကိန်းအဆင့်ထပ်မံပြုလုပ်ရမည့် အချိန်							
၁၁။ စီမံကိန်းအဆင့်ထပ်မံပြုလုပ်ရမည့် အချိန်							
၁၂။ စီမံကိန်းအဆင့်ထပ်မံပြုလုပ်ရမည့် အချိန်							
၁၃။ စီမံကိန်းအဆင့်ထပ်မံပြုလုပ်ရမည့် အချိန်							
၁၄။ စီမံကိန်းအဆင့်ထပ်မံပြုလုပ်ရမည့် အချိန်							
၁၅။ စီမံကိန်းအဆင့်ထပ်မံပြုလုပ်ရမည့် အချိန်							
၁၆။ စီမံကိန်းအဆင့်ထပ်မံပြုလုပ်ရမည့် အချိန်							
၁၇။ စီမံကိန်းအဆင့်ထပ်မံပြုလုပ်ရမည့် အချိန်							
၁၈။ စီမံကိန်းအဆင့်ထပ်မံပြုလုပ်ရမည့် အချိန်							
၁၉။ စီမံကိန်းအဆင့်ထပ်မံပြုလုပ်ရမည့် အချိန်							
၂၀။ စီမံကိန်းအဆင့်ထပ်မံပြုလုပ်ရမည့် အချိန်							

၂၄။ ကျေးရွာဖွံ့ဖြိုးရေးဦးစားပေးအစီအစဉ် (ပုံစံ-၃)

ပုံစံ - ၈ - ၃ ကျေးရွာဖွံ့ဖြိုးရေး ဦးစားပေးအစီအစဉ် (Form PC 3)

လယ်ဥယျာဉ်ရွက် အဆင့်(၃) ကျေးရွာမျှော်မှန်းချက်အစည်းအဝေး ပြီးဆုံးသောအခါ ကျေးရွာစီမံကိန်း အထောက်အကူပြု
ကော်မတီသည် လူထုစည်းရုံးရေးမှူးအကူအညီဖြင့် ဤပုံစံကိုပြည့်စုံအောင် ဖြည့်သွင်းရမည်။

လူထုစည်းရုံးရေးမှူး/ဝန်ထမ်း အမည် ဒေါ်အိန္ဒြာ

ရက်စွဲ ၇. ၁၁. ၇၀၁၇ စက်ဝန်းအား အမှတ်ခြစ်ပါ (✓) စက်ဝန်း(၁)
 မှတ်စား(၂) စက်ဝန်း(၃) စက်ဝန်း(၄)

ပြည်နယ်/တိုင်း မကွေး ဇွန်လ ၂၀၁၇ ကျေးရွာအုပ်စု ကျေးရွာ ကျေးရွာ ကျေးရွာ

က။ အခက်အခဲအတားအဆီးများအားရွေးနှေးခြင်း - ယခုလက်ရှိအခြေအနေတွင် ဤကျေးရွာဖွံ့ဖြိုးတိုးတက်ရေးအတွက်
အဓိက အခက်အခဲအတားအဆီးများသည် မည်သည်များဖြစ်ပါသနည်း။ (အမျိုးသား/သမီး အနည်းဆုံးအခက်အခဲ ၅ ခုစီဖော်ပြပါ)

အမျိုးသား အဖွဲ့မှ တင်ပြသောအခက်အခဲအတားအဆီးများ	အမျိုးသမီး အဖွဲ့မှ တင်ပြသောအခက်အခဲအတားအဆီးများ
၁ ဆေးပေးခန်းမရှိသောကြောင့် ကျန်းမာရေး စာရက်ကပ်ရန် ဖြစ်ပါသည်။	၁ ဆေးပေးခန်းမရှိသောကြောင့် ကျန်းမာရေး စာရက်ကပ်ရန် ဖြစ်ပါသည်။
၂ စာသင်ကျောင်းခြေခင်း ရှိ မရှိသောကြောင့် သူ့ယားများကစားရန် ဖြစ်ပါသည်။	၂ စာသင်ကျောင်းခြေခင်း ရှိ မရှိသောကြောင့် သူ့ယားများကစားရန် ဖြစ်ပါသည်။
၃ ညအခါ ဖိတ်ခေါ်သောကြောင့် သွားလာရ ခက်ခဲ ဖြစ်ပါသည်။	၃ ညအခါ ဖိတ်ခေါ်သောကြောင့် သွားလာရ ခက်ခဲ ဖြစ်ပါသည်။
၄ မိုးကာလတွင် ရွာထဲသို့ ရောက် ရန် ခက်ခဲ ဖြစ်ပါသည်။	၄ မိုးကာလတွင် ရွာထဲသို့ ရောက် ရန် ခက်ခဲ ဖြစ်ပါသည်။
၅ စာသင်ကျောင်း အတွက် မလုံလောက်သောကြောင့် ကျောင်းသားများ စာရက်ကပ်ရန် ဖြစ်ပါသည်။	၅ မိုးကာလတွင် ရွာထဲသို့ ရောက် ရန် ခက်ခဲ ဖြစ်ပါသည်။
၆ တောင်ပိုင်း အခက်အခဲ ဖြစ်ပါသည်။ ယုတ်ကျန်း ဖြစ်ပါသည်။	၆ စာမျိုး သမီး ယုတ်ကျန်း ဖြစ်ပါသည်။ လက်ဖက်ရည် ဖြစ်ပါသည်။
၇ စာသင်ကျောင်း မရှိသောကြောင့် အခက်အခဲ ဖြစ်ပါသည်။	
၈	၈
၉	၉
	၁၀
၁၁	၁၁
၁၂	၁၂
၁၃	၁၃
၁၄	၁၄

၁၅		၁၅	
----	--	----	--

၈။ မျှော်မှန်းခြင်း - နောင်လာမည့် (၅) နှစ် အတွင်း ကျေးရွာဖွံ့ဖြိုးရေး မျှော်မှန်းလျာထားချက်များအား တင်ပြပါ။

အမျိုးသားအဖွဲ့မှ တင်ပြသော မျှော်မှန်းချက်များ	အမျိုးသမီးအဖွဲ့မှ တင်ပြသော မျှော်မှန်းချက်များ
၁။ ဆေးပေးခန်း၊ ခွဲစိတ်ကုသရေးကဏ္ဍများ စောင့်ရှောက် ဆေးကုသခန်းအဆင့်မြှင့်တင်ပေးမည်။	၁။ ဆေးပေးခန်း၊ ခွဲစိတ်ကုသရေးကဏ္ဍများ စောင့်ရှောက် ဆေးကုသခန်းအဆင့်မြှင့်တင်ပေးမည်။
၂။ စာသင်ကျောင်းခြံစည်း၊ မိုးရေချိတ်ကျောင်း၊ သူ့သားများ စောင့်ရှောက် အဆင့်မြှင့်တင်ပေးမည်။	၂။ စာသင်ကျောင်းခြံစည်း၊ မိုးရေချိတ်ကျောင်း၊ သူ့သားများ စောင့်ရှောက် ဖယ်ခြံမြေပေးမည်။
၃။ ညအခါ ဖိတ် ချိတ် ဖြိုးဖြိုး ကုန်ကုန် ကုန်ကုန် ချိတ် ချိတ် သွားလာမှု အဆင့်မြှင့်တင်ပေးမည်။	၃။ ညအခါ ဖိတ် ချိတ် ဖြိုးဖြိုး ကုန်ကုန် ကုန်ကုန် ချိတ် ချိတ် သွားလာမှု အဆင့်မြှင့်တင်ပေးမည်။
၄။ မိုးကာလတွင် ရေကူးလမ်း၊ ကောင်းမွန်မျှ မြင့် သွားလာမှု အဆင့်မြှင့်တင်ပေးမည်။	၄။ မိုးကာလတွင် ရေကူးလမ်း၊ ကောင်းမွန်မျှ မြင့် သွားလာမှု အဆင့်မြှင့်တင်ပေးမည်။
၅။ စာသင်ကျောင်း၊ ဆေးကုသရေး ခွဲစိတ်ကုသရေး ကျောင်း၊ သူ့သားများ စောင့်ရှောက် အဆင့်မြှင့်တင်ပေးမည်။	၅။ မိုးကာလတွင် ရေကူးလမ်း၊ ကောင်းမွန်မျှ မြင့် သွားလာမှု အဆင့်မြှင့်တင်ပေးမည်။
၆။ လာမည်။	၆။ စစ်တပ်က ဖြစ်ပေါ်လာပြီး ချိတ် ချိတ် အဆင့်မြှင့်တင်ပေးမည်။
၇။ နှစ်ပျိုး၊ နှစ်ပျိုး၊ နှစ်ပျိုး ချိတ် ချိတ် ကောင်းမွန် နှစ်ပျိုး ချိတ် အဆင့်မြှင့်တင်ပေးမည်။	
၈။ လယ်ယာထွက်စက် ချိတ် ချိတ် ကောင်းမွန် စာသင်ကျောင်း၊ များ နှစ်ပျိုး ချိတ် အဆင့်မြှင့်တင်ပေးမည်။	
၉။ လာမည်။	
၁၀။	
၁၁။	
၁၂။	
၁၃။	
၁၄။	
၁၅။	

၉။ လူထုဝန်ထမ်း၏ လာမည့် (၄) နှစ်အတွက် အကျိုးဝင်သော ဦးစားပေး ဖွံ့ဖြိုးတိုးတက်မှု လုပ်ငန်း အစီအစဉ်များအား ဖော်ပြပါ။

အဆင့်	ကျေးရွာအတွက် ဦးစားပေး	အဆိုပြုသူ (အမျိုးသားများ/	ခန့်မှန်းကုန်ကျ	အကျိုးခံစားခွင့်ရှိသူ
-------	-----------------------	---------------------------	-----------------	-----------------------

ပုံစံ	ပုံစံအမျိုးအမည်	အမျိုးအမည်များ/အမျိုးအမည်+အမျိုးအမည်	ရက်စွဲ	ရက်စွဲအရ အထွက်
၀	အေးအေး	က + မ	12000000	802
၂	အေးအေးအေးအေး	က + မ	9500000	802
၃	အေးအေး (အေးအေးအေး)	က + မ	18000000	802
၄	အေးအေးအေးအေး (အေးအေး)	က + မ	3000000	802
၅	အေးအေးအေးအေး အေးအေး	က	32000000	802
၆	အေးအေးအေးအေးအေးအေး	က + မ	20000000	802
၇	(အေးအေးအေးအေး)			
၈				
၉				
၁၀				
၁၁				
၁၂				

၁။ လူထုဝန်ထမ်းအဖြစ် လာမည့် (၄) နှစ်အတွက် အကျုံးမဝင်သော ဦးစားပေး ပုံစံအမျိုးအမည်များ လုပ်ငန်း အစီအစဉ်များအားဖော်ပြပါ။

အဆင့်	ကော့စွာအထွက် ဦးစားပေး ပုံစံအမျိုးအမည်များ	အဆိုပြုသူ (အမျိုးအမည်များ/အမျိုးအမည်+အမျိုးအမည်)	အခန်းကဏ္ဍ
၀	အိုင်အိုင်အိုင်အိုင်	က	
၂	အိုင်အိုင်အိုင်အိုင်	က	
၃	အိုင်အိုင်အိုင်အိုင်	မ	
၄			
၅			
၆			
၇			

ခေါင်းစောင်၊ ကော့စွာဝန်ထမ်းအထောက်အကူပြုကော်မတီမှ အတည်ပြုသည်။

အမည် ဒေါ်အေးအေး လက်မှတ် အေးအေး ရက်စွဲ 7. 11. 2017

၂၆။ အစည်းအဝေးမှတ်တမ်းများ

(၁) ကျေးရွာပထမအကြိမ် အစည်းအဝေးမှတ်တမ်း

ကျေးရွာပထမအကြိမ်အစည်းအဝေးမှတ်တမ်း

တက်ရောက်သူ အစည်းဝေးနေရာ ကျား- ၂၉ မ- ၉၁

- ကျေးရွာအုပ်ချုပ်ရေးမှူးရုံး (ကျေးရွာ၊ ဖြူ)

အချိန် - ၆:၀၀ မှ ၇:၀၀ နာရီ
ရက်စွဲ - ၆.၀၅.၂၀၁၇

ပထမအကြိမ် အစည်းအဝေးကို ကျေးရွာအုပ်ချုပ်ရေးမှူးရုံးတွင် ဖြူ၊ ပုလဲ၊ ပါသည့် ဦးစွာ ကျေးရွာက နိမ့်မြားမှ နေထိုင် နေထိုင်ထားကြောင်း ပါသည့် ဝန်ထောက်တွင် လူထုစည်းရုံးရေးမှူးများမှ လူထုမဟုတ် ဖြူ စီမံကိန်း မိတ်ဆက် ၁၅၁ ချက်ကို ဖြူ ဖြူ နောက် စီမံကိန်း စာတမ်း ၆ အပိုဒ် (၆) ပိုဒ် နှင့် ဆောင် ၁၅၁ ဆင့်ကို ဖြူ စာတမ်း ပြောကြား ပါသည့် ဝန်ထောက် နှစ်ထက် ဝန်ထောက်များနှင့် ဆောင်ရွက်ရန် ကား၊ ရွေးချယ်မှု နှင့် ရန်ကင်းရေး စာတမ်း စာတမ်း ဝန်ထမ်း၏ တာဝန်များ ကား၊ ရွေးချယ်မှု ပါသည့် ကျေးရွာ လူထု စာတမ်း စာတမ်းကို မဲဖြင့် ရွေးချယ်ပေးပါသည်။ ၎င်းနောက် ကျေးရွာလူထုပါဝင်ဘက် ပူးပေါင်း စစ်ခြေ PRC များကို ဖြူစွာဖြင့် ဆောင်ရွက်ပါသည်။ ပြင်ဆင်ပြီးနောက် C.F. I.T.F. ဝန်ထောက်များကို ဖြူစာတမ်း ပြောကြားပြီးနောက် တစ်ဆက်တည်း ကျား - မကျား ကျေးရွာ၊ စေတနာ့ဝန်ထမ်းများ စာတမ်းကို ဖြူစာတမ်း ပါသည့် ဆောင်ရွက် (၅) ရွက်စာ (၅) ချက်ကို စာတမ်း ပြောကြားပြီး စာတမ်း စာတမ်း စာတမ်း ပါသည့်

အစည်းအဝေးပြီးနောက် ဖြူ (၆) နာရီ

(၂) ကျေးရွာဒုတိယအကြိမ် အစည်းအဝေးမှတ်တမ်း

ကျေးရွာဒုတိယအကြိမ်အစည်းအဝေးမှတ်တမ်း

တက်ရောက်သူ
အစည်းဝေးနေရာ

ကျား- ၃၂ မ- ၉၆
- ကျေးရွာ ဂုဏ်ချုပ်ကျေးဗွားရုံး (ကျွန်းဖြူ)

အချိန် - နေ့လယ် ၁၁နာရီ

ရက်စွဲ - ၇. ၁၁. ၂၀၁၇.

ဥက္ကဋ္ဌ ဦးကျော်စွာက စတင်စကားပြောပြီး ကျေးရွာ ဂုဏ်ချုပ်ကျေးဗွားရုံး
ဦးကျော်စွာ ကျင်းပခဲ့ပါသည်။ ဥက္ကဋ္ဌ ဦးကျော်စွာက စတင်စကားပြောပြီး
များပြားစွာ ကလေးကလေးများ၊ မိဘများနှင့် ကျား၊ မိန်းမများ ပါဝင်ပြီး စည်းမျဉ်း
ကို ကျား - ၁၂ နှစ် အရွယ် အထက် အထက် ပါဝင်ပြီး နှစ်များကို မိမိတို့ ကျေးဗွား
သည်။ ထို့အပြင် ဦးကျော်စွာက ကလေးများ၊ ကလေးများ၊ ကလေးများ၊ ကလေးများ၊
ကျေးရွာလူထုက ပါဝင်ပြီး စည်းမျဉ်း ပြောဆိုပါသည်။ လက်ထောက်အဖွဲ့ဝင်များ
ကလေးကလေးများ၊ ကလေးကလေးများနှင့် အကျား၊ အမိန်းမများ ပါဝင်ပြီး
များစွာ စကားပြောခဲ့ပါသည်။ လူထု စည်းရုံးရေး ဗွားရုံး မှ ကျေးရွာ
ဗဟိုများ၏ စာတန်းနှင့် ကလေးများ ကလေးကလေးကို စကားပြောပြီး ဦးကျော်
စည်းကမ်းကို စည်းရုံးသတ်မှတ်ပါသည်။

အစည်းအဝေး ဦးကျော်စွာ ညွှန်ကြား (၆) နာရီ

(၃) ကျေးရွာအုပ်စု ပထမအကြိမ် အစည်းအဝေးမှတ်တမ်း

ကျေးရွာအုပ်စုအစည်းဝေးမှတ်တမ်း

တက်ရောက်သူ
အစည်းဝေးနေရာ

ကျား- ၁၂ မ- ၁၀

-ကျေးရွာအုပ်ချုပ်ရေးဗဟိုရုံး)

(ကမ္ဘာ့မြူကျေးရွာ)

ရက်စွဲ . ၇၀ . ၁၁ . ၇၀၁၇

အချိန် . ၆၅၀၀၀ ၁၁၃၀၀၀

နေရာ . အုပ်ချုပ်ရေးဗဟိုရုံး)

အုပ်စုအစည်းအဝေးကို ကျေးရွာအုပ်ချုပ်ရေးဗဟိုရုံးတွင်ပြုလုပ်ခဲ့ပါသည်။
 အစည်းအဝေးတွင် ကျေးရွာအုပ်ချုပ်ရေးဗဟိုရုံးမှ တက်လာသော ကျေးရွာအုပ်ချုပ်ရေးဗဟိုရုံးမှ အုပ်စု
 ရွေးချယ်ရေးဗဟိုရုံးမှ အုပ်စုအစည်းအဝေးကို အစည်းအဝေးအဖွဲ့ဝင်အဖြစ် ဦးစီးအမှုဆောင်
 ပြုလုပ်ခဲ့ပါသည်။ အစည်းအဝေးတွင် ကျေးရွာအုပ်ချုပ်ရေးဗဟိုရုံးမှ အစည်းအဝေးအဖွဲ့ဝင်
 အဖြစ် ဦးစီးအမှုဆောင် ပြုလုပ်ခဲ့ပါသည်။ အစည်းအဝေးတွင် ကျေးရွာအုပ်ချုပ်ရေးဗဟိုရုံးမှ
 အစည်းအဝေးအဖွဲ့ဝင်အဖြစ် ဦးစီးအမှုဆောင် ပြုလုပ်ခဲ့ပါသည်။ အစည်းအဝေးတွင် ကျေးရွာ
 အုပ်ချုပ်ရေးဗဟိုရုံးမှ အစည်းအဝေးအဖွဲ့ဝင်အဖြစ် ဦးစီးအမှုဆောင် ပြုလုပ်ခဲ့ပါသည်။
 အစည်းအဝေးတွင် ကျေးရွာအုပ်ချုပ်ရေးဗဟိုရုံးမှ အစည်းအဝေးအဖွဲ့ဝင်အဖြစ် ဦးစီးအမှုဆောင်
 ပြုလုပ်ခဲ့ပါသည်။ အစည်းအဝေးတွင် ကျေးရွာအုပ်ချုပ်ရေးဗဟိုရုံးမှ အစည်းအဝေးအဖွဲ့ဝင်အဖြစ်
 ဦးစီးအမှုဆောင် ပြုလုပ်ခဲ့ပါသည်။ အစည်းအဝေးတွင် ကျေးရွာအုပ်ချုပ်ရေးဗဟိုရုံးမှ အစည်းအဝေး
 အဖွဲ့ဝင်အဖြစ် ဦးစီးအမှုဆောင် ပြုလုပ်ခဲ့ပါသည်။

အစည်းအဝေးပြီးဆုံးချိန် ၁၁ နာရီ

၂၇။ ကဏ္ဍအလိုက်ဦးစားပေးဖွံ့ဖြိုးရေးလုပ်ငန်းစဉ်များ

နောက်ဆက်တွဲ (၄) ခြားနားသော အပိုင်းများအတွက် ဦးစားပေးဖွံ့ဖြိုးရေးလုပ်ငန်းစဉ်

အနှစ်ချုပ်

VTPSC/MFSC တွင်ထားရှိရပါမည်။ အခြားဌာနများနှင့် ညှိနှိုင်းရန်အတွက် မိတ္တူအား TPIC သို့ ပို့ရပါမည်။ MIS သို့ သွင်းရန်မလိုပါ။

	အဆင့်	လုပ်ငန်း	မည်သူ ဦးစားပေးလဲ	ကျေးဇူးတင်စာရင်း (သို့) အုပ်စု	ပြင်ပမှ မည်သည့်ထောက်ခံမဲလဲ
အခြားအထောက်အပံ့	၀				
	၂				
	၃				
	၄				
	၅				
အသက်မွေးဝမ်းကျောင်း၊ မိုက်ယိုင်းရေး	၀	မိုက် ယိုင်း ရေး သင်တန်း	က		
	၂	လယ်ယာကျွမ်းကျင်ရေး	က		
	၃	အိမ်ကွမ်း ဖွဲ့ သင်တန်း	မ		
	၄				
	၅				
ကျန်းမာရေးနှင့် အာဟာရ	၀				
	၂				
	၃				
	၄				
	၅				
ဝတ္ထုရေး	၀				
	၂				
	၃				
	၄				
	၅				
အခြား	၀				
	၂				
	၃				
	၄				
	၅				

၂၈။ ကျေးရွာဖွံ့ဖြိုးရေးအစီအစဉ် ဆောင်ရွက်မှု မှတ်တမ်းဓါတ်ပုံများ



ပထမအကြိမ် ကျေးရွာစီမံကိန်းမိတ်ဆက်အစည်းအဝေး ဆောင်ရွက်နေပုံ





ဒုတိယအကြိမ် ကျေးရွာအစည်းအဝေးဆောင်ရွက်နေပုံ





ရွာလူထုမှ ကျေးရွာဖွံ့ဖြိုးရေးလုပ်ငန်းများအား မဲပေးရွေးချယ်နေပုံ





ရွာလူထုမှ ကျေးရွာဖွံ့ဖြိုးရေးလုပ်ငန်းများ မဲပေးရွေးချယ်နေပုံ



ကျေးရွာစီမံကိန်းအထောက်အကူပြုစီမံကိန်း ကော်မတီအဖွဲ့ဝင်များ မှတ်တမ်းဓါတ်ပုံ



လူထုဗဟိုပြုစီမံကိန်း

ကျေးလက်လူထုအခြေပြု ဖွံ့ဖြိုးမှုကိုတိုးရှားရှု

မကွေးတိုင်းဒေသကြီး၊ ပေါက်မြို့နယ်၊ လူထုဗဟိုပြုစီမံကိန်းရုံး

တယ်လီဖုန်း၊ ၀၆၂-၄၅၃၅၈

www.cdd.drdmyanmar.org