

ပြည်ထောင်စုသမ္မတမြန်မာနိုင်ငံတော်အစိုးရ  
စိုက်ပျိုးရေး၊ မွေးမြူရေးနှင့် ဆည်မြောင်းဝန်ကြီးဌာန  
(ကျေးလက်ဒေသဖွံ့ဖြိုးတိုးတက်ရေးဦးစီးဌာန)

စေတုတ္ထရာမြို့နယ်



လူထုဗဟိုပြုစီမံကိန်း

National Community Driven Development Project

NCDDP



ကျေးရွာဖွံ့ဖြိုးရေးအစီအစဉ်

Village Development Plan (VDP)

ကံတိုင်ကျေးရွာအုပ်စု၊ ကျောက်ကွဲကျေးရွာ

၂၀၁၇ ခုနှစ်

စေတုတ္ထရာမြို့နယ်

# မာတိကာ

၁။ မြို့နယ်မြေပုံ

၂။ ကျေးရွာမြေပုံ (တည်နေရာ)

၃။ အုပ်စုတွင်ပါဝင်သောကျေးရွာများစာရင်း

၄။ ကျေးရွာအခြေခံအချက်အလက်များ (ကျေးရွာသမိုင်းကြောင်း)

၅။ လူထုပူးပေါင်းပါဝင်သော လူမှုဆန်းစစ်ခြင်းနှင့်အကဲဖြတ်ခြင်းလုပ်ငန်း  
(PRA/PSA) အကျဉ်းချုပ်ဇယား

၆။ ကျေးရွာဖွံ့ဖြိုးရေးအစီအစဉ်အတွက် အသုံးပြုခဲ့သော (PRA Tools) များနှင့်  
တစ်ခုချင်းစီအတွက်သုံးသပ်ချက်များ

၇။ ကော်မတီဝင်များရွေးချယ်ခြင်းနှင့် ကျေးရွာဖွံ့ဖြိုးရေးအစီအစဉ်ဆောင်ရွက်မှု  
မှတ်တမ်းဓါတ်ပုံများ

၈။ ကျေးရွာအချက်အလက် (ပုံစံ - ၁)

၉။ စီမံကိန်းစက်ဝန်း အချိန်ဇယား (ပုံစံ - ၂)

၁၀။ ကျေးရွာဖွံ့ဖြိုးရေးဦးစားပေးအစီအစဉ် (ပုံစံ - ၃)

၁၁။ ကျေးရွာအုပ်စုစီမံကိန်းလုပ်ငန်းခွဲရွေးချယ်ခြင်း (ပုံစံ - ၄)

၁၂။ အစည်းအဝေးမှတ်တမ်းများ

၁၃။ ကဏ္ဍအလိုက်ဦးစားပေးဖွံ့ဖြိုးရေးလုပ်ငန်းစဉ်များ

# စေတုတ္တရာမြို့နယ်ပြင်ပပုံ



စေတုတ္တရာမြို့နယ်  
မာကွေးတိုင်း  
၁ လက်မ = ၂ မိုင်စကေး

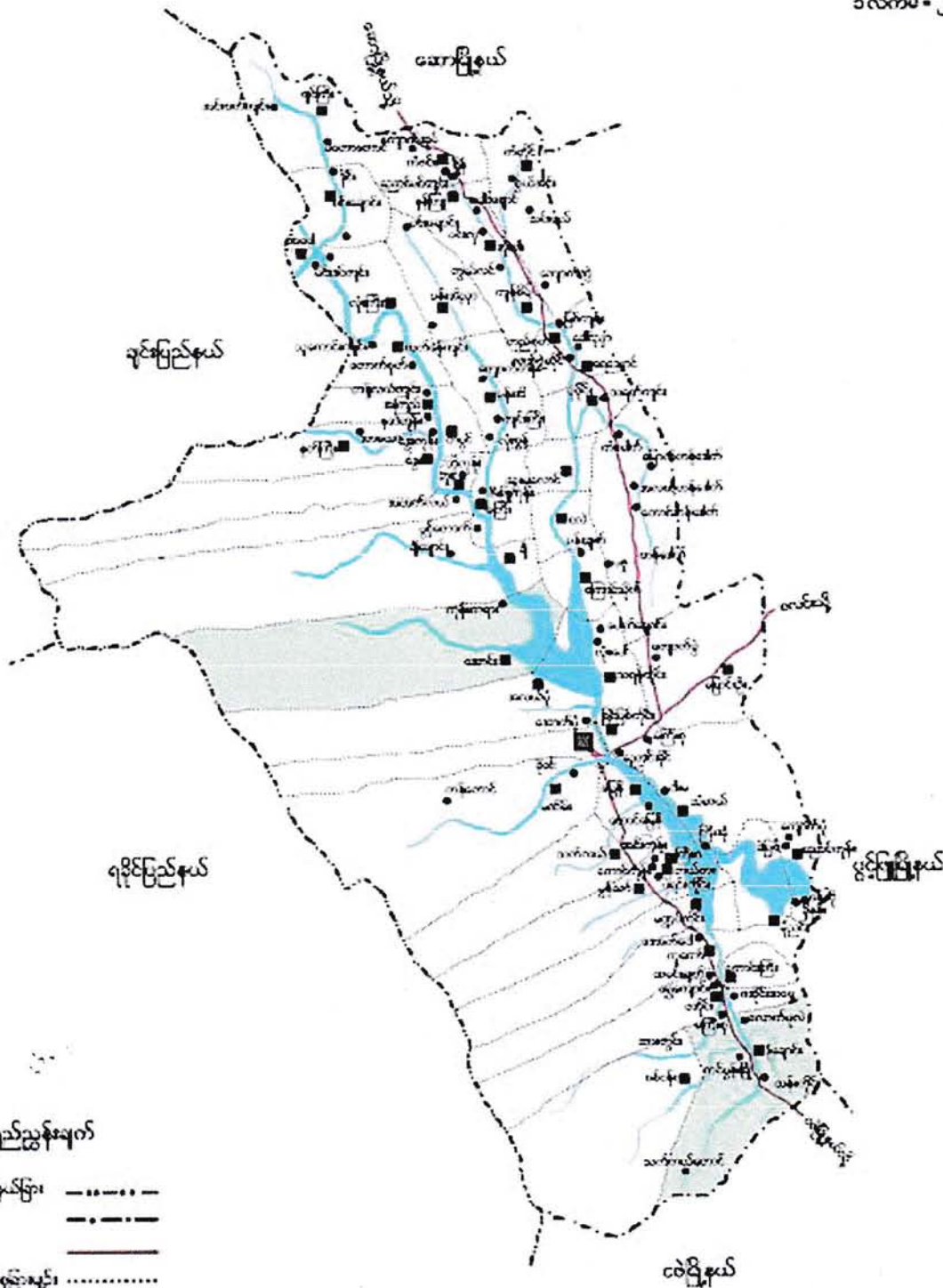

- ရည်ညွှန်းချက်
- တိုင်း၊ ပြည်နယ်ခြား ..... - - - - -
  - မြို့နယ်ခြား ..... - - - - -
  - ကားလမ်း ..... - - - - -
  - မာကွေးရည်ချောင်း ..... - - - - -
  - မြို့ ..... ■
  - ကျေးရွာအုပ်စု ..... ■
  - ကျေးရွာ ..... ●
  - မြစ်ချောင်း ..... ~~~~~

ကံတိုင်ကျေးရွာအုပ်စု  
အခြေပြမြေပုံ



- ကျေးရွာအုပ်စု      ■
- ကျေးရွာ            ●
- ကျေးရွာအုပ်စုခြားမျဉ်း      ······
- ချောင်း            



မကွေးတိုင်းဒေသကြီး၊ မင်းဘူးခရိုင်၊ စေတုတ္ထရာမြို့နယ်၊ ကန်တိုင်ကျေးရွာအုပ်စု  
ကျောက်ကွဲကျေးရွာ အကွက်ချမြေပုံ

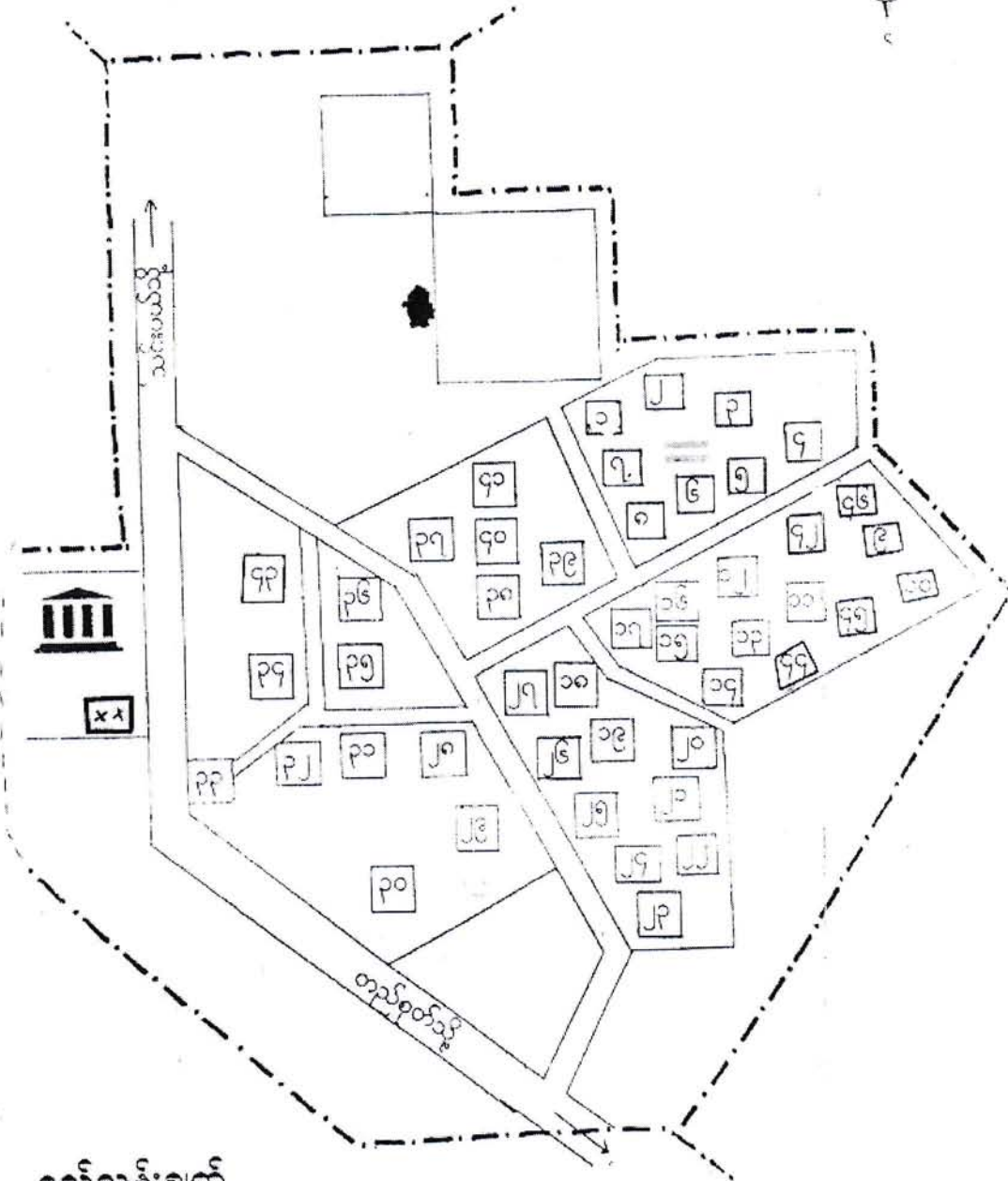
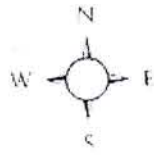

ရည်ညွှန်းချက်

- အိမ်ယာကွက်၊ မြေကွက်  
ဘုန်းတော်ကြီးကျောင်း
-  စာသင်ကျောင်း  
ရေဇယ်
-  ရေကန်  
ပညာရေးဝန်ထမ်းအိမ်

ကျေးရွာအုပ်စု	အိမ်နံပါတ်	အိမ်အမှတ်	ဧရိယာ			စာသင်ကျောင်း	အိမ်ယာကွက်	အိမ်အမှတ်	အိမ်အမှတ်	အိမ်အမှတ်	အိမ်အမှတ်
			ဧက	မ	ဝင်						
ကျောက်ကွဲ	၁၁	၁၀	၅၅	၁၁၅	၂၆	၁	၁	၂	၁		

လူထုပူးပေါင်းပါဝင်သောလူထုဆန်းစစ်ခြင်းနှင့်အကဲဖြတ်ခြင်းလုပ်ငန်းစဉ်(PSA/PRA)အကျဉ်းချုပ်

စဉ်	အကြောင်းအရာ	ရက်စွဲ	ဦးတည်အုပ်စု	တက်ရောက်သူ			အဓိကဆွေးနွေးချက်များ
				ကျား	မ	ပေါင်း	
၁	လူမှုစီးပွားအဆင့်သတ်မှတ်ချက်များ (Wealth Ranking)		ချမ်းသာ၊ အလယ်အလတ် သာမန်	၂၅	၁၉	၄၄	ကျေးရွာလူမှုစီးပွားအုပ်စုများ၊ ခွဲခြားသတ်မှတ်နိုင်ရေးအတွက် အခြေခံစံနှုန်းများသတ်မှတ်ခြင်း ကျေးရွာသူ/သား အများနှင့် သဘောတူခွဲခြားသတ်မှတ်ခြင်း
၂	ရာသီခွင်ပြုပြင်ကွဲဒိန် (Seasonal Cleander)		ကော်မတီဝင်၊ အမျိုးသမီး၊ အမျိုးသားများ	၂၅	၁၉	၄၄	ရာသီဥတု၊စိုက်ပျိုးသီနှံများ၊ လယ်ယာလုပ်ငန်းများ၊ ဝင်ငွေထွက်ငွေ၊မွေးမြူရေး လုပ်ငန်းများ
၃	ကျေးရွာလူနေမှုပြ သယံဇာတမြေပုံ (social Map/Resource Map)		ရပ်မိ၊ရပ်ဖ ကော်မတီဝင်များ	၂၅	၁၉	၄၄	အိမ်အမျိုးအစားများ၊အခြေခံ အဆောက်အဦများ၊လမ်းပန်း ဆက်သွယ်ရေးအခြေအနေ၊ လယ်ယာမြေမြစ်ချောင်း၊ ရေတွင်းရေကန်သစ်တောများ
၄	ပြဿနာသစ်ပင် (Problem Tree)		အမျိုးသား၊ အမျိုးသမီးများ	၁၀	၁၀	၂၀	ဆွေးနွေးထားသောအခြေခံ အဆောက်အဦများနှင့်အသက် မွေးဝမ်းကြောင်းလုပ်ငန်းများ
၅	ကျေးရွာ၏ငါးနှစ်စာ ဦးစားပေးအစီအစဉ် (Pair Wise)		အမျိုးသားအုပ်စု၊ အမျိုးသမီးအုပ်စု၊ လူငယ်အုပ်စု၊ ရပ်မိရပ်ဖအုပ်စု	၂၅	၁၉	၄၄	အကျိုးပြုဦးရေအကျိုးခံစားခွင့် နှင့်အဓိကလိုအပ်ချက်များ ပေးမှတ်မှုတည်ပြီးဆုံးဖြတ်သည့်
၆	အိတ်အစည်းချိတ်ဆက် ပုံ (Venn Diagram)		အဖွဲ့ အုပ်ချုပ်ရေးအဖွဲ့၊ ကျေးရွာစီ/ ထောက်အဖွဲ့	၂၅	၁၉	၄၄	ကျေးရွာအတွင်းရှိအဖွဲ့အစည်း များနှင့်ဖွံ့ဖြိုးရေးလုပ်ငန်းအ တွက်ချိတ်ဆက် ဆောင်ရွက်လုပ်ကိုင်မှု
၇	ပင့်ကူအိမ်ကွန်ယက်		အမျိုးသား၊ အမျိုးသမီးများ	၂၅	၁၉	၄၄	အမျိုးသား၊အမျိုးသမီးများ တန်းတူအခွင့်အရေးရရှိမှုနှင့် မရရှိသည့်အကြောင်းအရင်းများ

၈	အမျိုးသား၊အမျိုးသမီး များ၏တနေ့တာလုပ် ငန်းသုံးသပ်မှု (Men&Women Timeline)		အမျိုးသားများ၊ အမျိုးသမီးများ	၂၅	၁၉	၄၄	အမျိုးသား၊အမျိုးသမီး များ၏ တနေ့တာ အလုပ်ချိန်များနှင့် အနားယူချိန်များသုံးသပ်ချက်
၉	အိမ်မက်မြေပုံ (Dream Map)		ကျေးရွာစီ/ ထောက်အဖွဲ့၊ ကျေးရွာလူထု	၂၅	၁၉	၄၄	နောင်တစ်ချိန်ကျေးရွာတွင် ဖြစ်စေလိုသောအနာဂတ် မြင်ကွင်းများထည့်သွင်း ရေးစွဲခြင်း
၁၀	ကျေးရွာ သမိုင်းကြောင်း (Village History)		ကျေးရွာစီ/ ထောက်အဖွဲ့၊ ကျေးရွာလူထု	၃	၂	၅	ကျေးရွာဖြစ်ပေါ်လာပုံ သမိုင်းအကြောင်း



လူထုဗဟိုပြုစီမံကိန်းမှ လူထုပူးပေါင်းပါဝင်သောနည်းဖြင့် ဒုတိယနှစ်စီမံကိန်း  
မိတ်ဆက်အစည်းအဝေး (၂၀၁၆)

ကျေးရွာအုပ်စုအမည်- ကံတိုင်၊ ကျေးရွာအမည်- ကျောက်ကွဲ၊ ရက်စွဲ- ၂၇-၁-၂၀၁၆

ကျေးရွာသမိုင်းကြောင်း

ကျောက်ကွဲကျေးရွာသည် စေတုတ္ထရာမြို့နယ်အတွင်း မြောက်ဘက် အစွန်းဆုံး အုပ်စုတွင်ပါရှိပြီး ဆောမြို့နယ်နှင့်အလွန်နီးပါသည်။ စေတုတ္ထရာမှ (၅၀)မိုင်ခန့် ကွာဝေးပြီး လမ်းဆက်သွယ်ရေးခက်ခဲကာ မိုးတွင်းကာလရောက်လျှင် ချေလျင်ဖြင့်သာ သွားလာရပါသည်။ ချင်းပုံ အမျိုးနွယ် ချင်းတိုင်းရင်းသားလူမျိုးများ အများဆုံးနေထိုင်ကြပြီး စိုက်ပျိုးရေး၊ မွေးမြူရေးဖြင့် အဓိကအသက်မွေးဝမ်းကျောင်း ပြုကြပါသည်။ ကျေးရွာတွင် အခြေခံမူလတန်းကျောင်းရှိပြီး အလယ်တန်းကို အနည်းဆုံး (၅) မိုင်ခန့်ကွာဝေးသော စွယ်အင်းနှင့်ကျန်စိမ့်ကျေးရွာတွင်၎င်း အထက်တန်းကို အလွန်ဝေးသော အုံးဝါး၊ လောင်းရှည်၊ စေတုတ္ထရာမြို့ များသို့ သွားရောက်ပညာသင်ကြားကြရသည်။

ကျောက်ကွဲကျေးရွာတည်ထောင်ခဲ့သည်မှာ နှစ်ပေါင်း (၂၀၀) ခန့်ရှိပြီ ဖြစ်ကြောင်း ခန့်မှန်ကြပြီး ယခုတည်ရှိသောကျေးရွာ၏မြောက်ဘက် (၁)မိုင် ခန့် အကွာ တွင် ကျောက်ဆောင်ကြီးတစ်ခုရှိခဲ့သည်။ ထိုကျောက်ဆောင်ကြီးတွင် ကျောက်ဘီလူးရှိပြီး ထိုကျောက်ဘီလူးအော်မည်လိုက်တိုင်း ကျေးရွာထဲမှ လူတစ်ဦး သေဆုံးရသည်ဟု အယူရှိခဲ့သည်။ ထို့ကြောင့် ကျောက်ဘီလူးရှိသော ကျောက်ဆောင်ကြီးပေါ်တွင် စ မ အင်းရေးပြီး ဓါတ်ရိုက်ဓါတ်ဆင်လုပ်ခါ မိုးကြိုး ထက်အောင်ပြုလုပ်ခဲ့သည်။ ထိုကျောက်ဆောင်ကြီးကို မိုးကြိုးပစ်ခွန်းရာမှ ကျောက် တုန်းကြီးကွဲသွားခဲ့သည်ကို အကြောင်းပြု၍ ကျောက်ကွဲရွာဟု အမည်ပေါ်ထွန်းလာ သည်ကို ပါစပ်ရာ၇၀၀အရသိရပါသည်။



ပါစပ်ရာဖင်နောက်ခုက ထိုကျေးရွာတွင် ထွက်ရပ်ပေါက်ဆရာတော်တစ်ပါး ပေါ်ထွန်းခဲ့သည်။ဆရာတော်၏ အစွမ်းကြောင့် ကျောက်များပင်ကွေးကျစေခဲ့သည် ကိုအစွဲပြုကာ ကျောက်ကွေးဟု အမည်နာမပေါ်ထွန်းလာကြောင်း သိရှိရပါသည်။

ကျေးရွာ၏ အရှေ့တောင်ထောင့် တစ်ဖါလုံခန့်အကွာတွင် ပုဂံခေတ်က တည်ထားခဲ့ဟန်ရှိသောဘုရားတစ်ဆူရှိပြီ ဘုရားဌာပနာကိုတူးဖော်ယူသူတိုင်း အခြင်းခြင်းခိုက်ရန်ဖြစ်ပွားလေ့ရှိသည်ဟုသိရသည်။ ထိုအနားတွင် ဘုန်းတော်ကြီး ကျောင်းရှိပြီး အစိုးရကျောင်းများမပေါ်ခင် မရှိခင်က ထိုဘုန်းတော်ကြီးကျောင်တွင်ပင် ပညာရည်နိ သောက်စို့ခဲ့ကြရသည်။

ကျေးရွာ၏ အနာဂတ် ပုံရိပ် အိပ်မက်ပြ ပြေပုံ ရေးဆွဲခြင်း

မြို့နယ် ...အထူးအဖွဲ့များ၊ ကျေးရွာအုပ်စု ...အသံသီ... ကျေးရွာ အကျောက်အမွှား..... ရက်စွဲ ...၂၀၂၀.၀၅.၂၀.၂၀၂၀

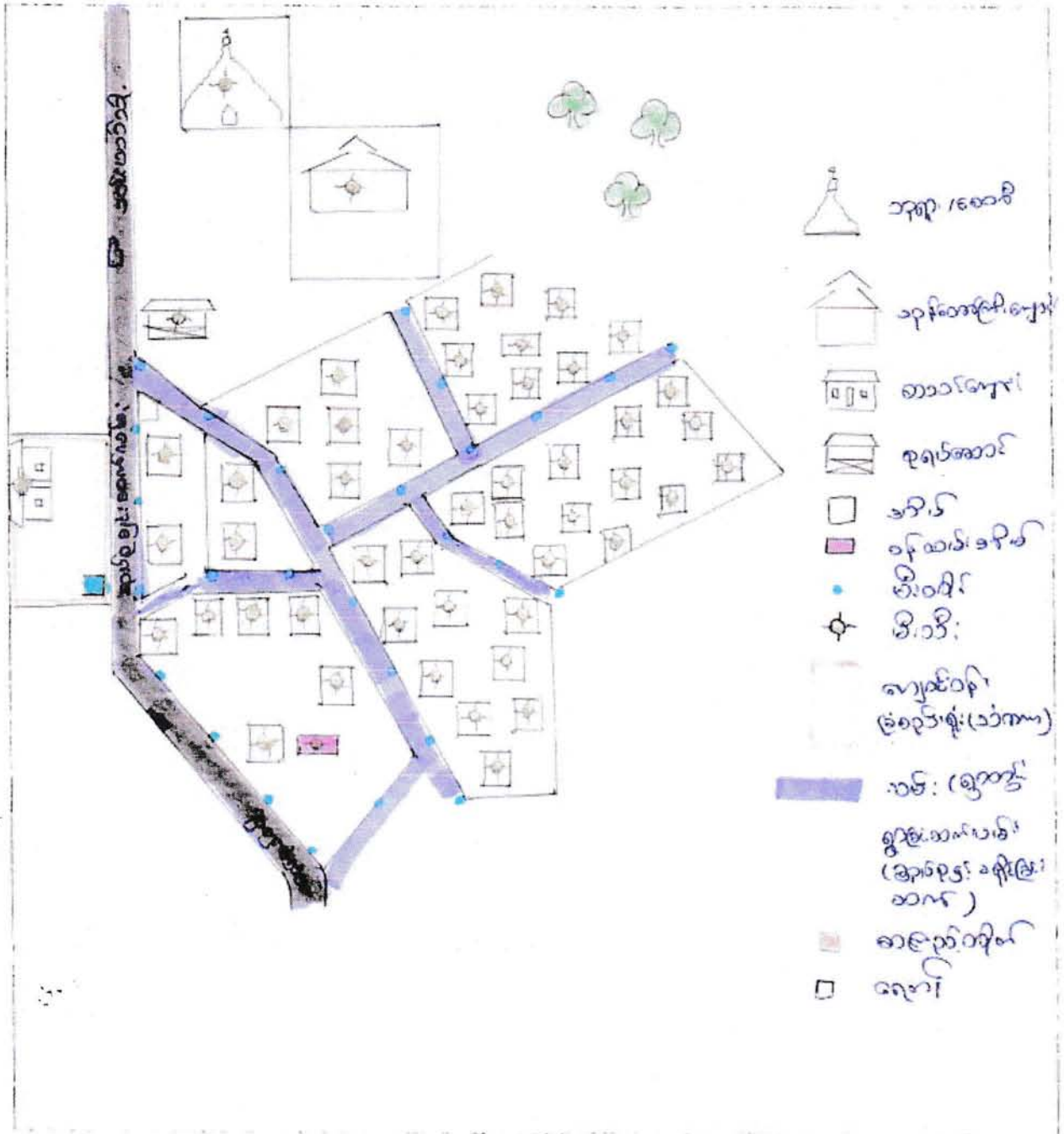

ပါဝင်ဆွေးနွေးသူ -  
 ကျား - ၅  
 မ - ၅

မှတ်တမ်းတင်သူ  
 မိုးကျော်စန်း  
 ၂၀



ကံတိုင်ကျေးရွာအုပ်စု ၊ ကျောက်ကွဲကျေးရွာ၏ လူမှုအခြေပြမြေပုံအား သုံးသပ်ခြင်း

နေ့စွဲ - ၂၇.၁.၂၀၁၆

စတင်ဆွေးနွေးချိန် - ၁:၂၀

ပြီးဆုံးချိန် - ၁:၅၀

ကြာချိန် - ၃၀

နေရာ

ကျေးရွာစာသင်ကျောင်း

**ဘာသာရေး**

ကျောက်ကွဲကျေးရွာ၏ လူမှုရေးမြေပုံသပ်ချက်အရ ရွာသူရွာသားများသည် ဗုဒ္ဓဘာသာကို သက်ဝင်ယုံကြည်သူများဖြစ်ကြသည်။

**နေအိမ်များ၏အခြေအနေ**

ကျောက်ကွဲကျေးရွာ၏ နေအိမ်များကိုအတန်းအစား (၃) မျိုးခွဲခြားထားပါသည်။

( ၁ ) ။ ပျဉ်ညှပ် ၊ သွပ်မိုး ( ၉ )

( ၂ ) ။ သက်ကယ်မိုး ၊ ပျဉ်ညှပ်/ဝါးကာ ( ၂၃ )

( ၃ ) ။ သက်ကယ်မိုး ၊ ဝါးထရံကာ ( ၁၄ )

စုစုပေါင်း (၄၆ ) အိမ်ရှိပါသည်။

**စိုက်ပျိုးရေးအခြေအနေ**

လယ်မြေနေရာနည်းပါးသဖြင့် စပါးစိုက်ပျိုးခြင်းအနည်းငယ်သာရှိပြီး ပဲအမျိုးမျိုး နှင့်နှမ်းစိုက်ပျိုးခြင်း တို့ကို ကိုင်းကျွန်းတို့ပေါ်တွင်လည်ကောင်း ၊ တောင်ယာများပေါ်တွင်လည်

ကောင်း စိုက်ပျိုးကြပါသည်။ စီးပွားဖြစ်စိုက်ပျိုးခြင်းမဟုတ်ဘဲ မိသားစုစားဝတ်နေရေးဖူလုံရန်သာ

ရည်ရွယ်စိုက်ပျိုးကြသည်။ အခြားအချိန်များတွင် ဝါးခုတ်ခြင်း ကျပန်းလုပ်ခြင်းဖြင့် အသက်မွေးဝမ်း

ကြောင်းပြုကြသည်။



## လမ်းအခြေအနေ

ကျောက်ကွဲကျေးရွာအတွင်းတွင် တောင်မြောက်သွယ်တန်းနေသော လမ်းတစ်လမ်းနှင့်

အရှေ့အနောက် သွယ်တန်းနေသော လမ်း (၂)လမ်းရှိပါသည်။ အုပ်စုတွင်း ဆက်သွယ်ထားသောလမ်းမှာ လူသွားလမ်းမြေလမ်းမျှသာဖြစ်ပြီး နွေရာသီနှင့် ဆောင်းရာသီသာ အသုံးပြု၍ရသေး လှည်းလမ်း ၊ မော်တော်ကားလမ်း ရှိပါသည်။ ရွာတွင်းလမ်းများမှာ သဘာဝမြေလမ်းများသာဖြစ်ပါသည်။

## ပညာရေး

ကျေးရွာတွင် အခြေခံပညာမူလတန်းကျောင်းသာရှိပြီး အလယ်တန်းကို စွယ်အင်းကျေးရွာနှင့် အုံးဝါးကျေးရွာ များသို့အဆင်ပြေရာကျေးရွာတွင် သွားရောက်သင်ယူကြပါသည်။ အထက်တန်းကျောင်းကို ဆေးမြို့နယ်လောင်းရှည်နှင့် စေတုတ္တရာမြို့ရှိ အခြေခံပညာအထက်တန်းကျောင်းများတွင် သွားရောက်သင်ယူကြပါသည်။ ကျောင်းအဆောက်အဦးမှာ ပျဉ်ခင်း ပျဉ်ကာ သွပ်မိုး ဖြစ်သော်လည်း အိုမင်းဟောင်းနွမ်းနေပြီဖြစ်သည်။ ပျမ်းမျှအားဖြင့် ကျေးရွာရှိကလေးများသည် မူလတန်းပညာကို ပြီးဆုံးအောင်သင်ကြားနိုင်ပြီး အလယ်တန်းနှင့် အထက်တန်း ပညာအားဆက်လက်မသင်ကြားနိုင် သူဦးရေမှာ (၅၀)ရာခိုင်နှုန်း ခန့်ရှိနေပါသည်။

## ကျန်းမာရေးအခြေအနေ

ကျန်းမာရေးအရင်းအမြစ်အနေဖြင့် ကျေးရွာတွင်ကျန်းမာရေးဝန်ထမ်း မရှိသည်မှာ ကြာမြင့်ခဲ့ပြီဖြစ်သည်။ အရေပေါ်လူနာရှိက သားဖွားဆရာမနှင့် ဆေးပခန်းရှိသော ဆေးမြို့နယ်လောင်းရှည်နှင့် စေတုတ္တရာမြို့နယ်ပြည်သူ့ဆေးရုံသို့ သွားရောက်ကုသရပါသည်။ ကျေးရွာတွင်ဖြစ်ပေါ်နေသော ကျန်းမာရေးအခက်အခဲကို အရေးပေါ်ဖြစ်ပါက ကျေးရွာရှိ အရန်သားဖွားနှင့် ကုသဖြေရှင်းနေရပါသည်။ အဆိုပါပြဿနာကို ဖြေရှင်းပေးနိုင်ပါက ကျေးရွာ၏ရင်ဆိုင်နေရသော ကျန်းမာရေးအခက်အခဲသည် အတိုင်းအတာတစ်ခုအထိ ကောင်းမွန်လာနိုင်မည်ဖြစ်ပါသည်။

ဦးဆောင်ဆွေးနွေးသူ

ပါဝင်ဆွေးနွေးသူ

ဦးမိုးကျော်လင်း

အမျိုးသား(၂၅) ဦး

အမျိုးသမီး ( ၁၉) ဦး





မကွေးတိုင်းဒေသကြီး ၊ စေတုတ္ထရာမြို့နယ် ၊ ကံတိုင်အုပ်စု ၊ ကျောက်ကွဲကျေးရွာ  
စာသင်ကျောင်းတွင် ပြုလုပ်သော ရာသီခွင်ပြ ပြက္ခဒိန်အားဆွေးနွေးသုံးသပ်ခြင်း

နေ့စွဲ - ၂၆.၁.၂၀၁၆

စတင်ချိန် - ၁၃:၂၀

ပြီးဆုံးချိန် - ၁၅:၅၀

ကြာချိန် - ၀၃:၃၀

နေရာ - ကျေးရွာစာသင်ကျောင်း

ကံတိုင်အုပ်စု ကျောက်ကွဲကျေးရွာစာသင်ကျောင်းတွင် ဆွေးနွေးသော ရာသီခွင်ပြ  
ပြက္ခဒိန်ဇယားအား သုံးသပ်ခြင်းအစည်းအဝေးကို (            :            )  
မီးနှစ်တွင်ကျင်းပခဲ့ပါသည်။

ကျေးရွာ၏ အဓိကအသက်မွေးဝမ်းကျောင်းလုပ်ငန်းမှာ  
တောင်သူလုပ်ငန်း ဖြစ်သည်။ ကဆုန် ၊ နယုန် လများတွင် ပဲ၊ မျိုးစုံစိုက်ပျိုးပြီး ဝါဆို ၊  
ဝါခေါင် လများတွင် ပေါင်းနတ်ခါ ပြာသိုလများတွင် ရိတ်သိမ်းလေ့ရှိကြသည်။ နှမ်းကို  
ကဆုန် ၊ နယုန်လများတွင် စိုက်ပျိုးကြပြီး ဝါဆိုလတွင်ပေါင်းနတ်ခါ ဝါခေါင် ၊  
တော်သလင်းလများတွင် ရိတ်သိမ်းလေ့ရှိပါသည်။ စပါးကို ဝါဆို ၊ ဝါခေါင်လများတွင်  
ထွန်ရက်စိုက်ပျိုးပြီး တော်သလင်းလတွင် ပေါင်းနတ် ၊ ဆေးဖြန်းလေ့ရှိခါ  
နတ်တော်လတွင် ရိတ်သိမ်းကြပါသည်။ မွေးမြူရေးအနေဖြင့် တပိုင် တနိုင်သာ  
မွေးမြူလေ့ရှိပြီး ကျပန်းလုပ်ကိုင်သောသူများလည်းရှိပါသည်။

ရာသီဥတုအနေဖြင့် ဝါဆို ၊ ဝါခေါင် ၊ တော်သလင်း လများတွင်  
မိုးများပြီး နတ်တော် ၊ ပြာသို ၊ တပိုတွဲ လများတွင် အေးခါ ကျန်လများတွင်  
သာယာပါသည်။ လမ်းပန်းဆက် သွယ်ရေးအနေဖြင့် ပွင်းလင်းရာသီအချို့တွင်သာ  
အဆင်ပြေပြီး မိုးရာသီတွင် သွားလာရခက်ခဲခါ တစ်ရွာနှင့်တစ်ရွာခြားတွင်  
ချောင်းငယ်များပေါများလှပါသည်။

တန်ခူး ၊ ဝါဆို ၊ ဝါခေါင် ၊ တော်သလင်း ၊ သီတင်းကျွတ်  
၊ တန်ဆောင်မုန့် တပို့တွဲ ၊ လများတွင် ရိုးရာပွဲတော်များကို  
ရာသီအလိုက်ကျင်းပကြသည်။

ဝင်ငွေကောင်းသောလများမှာ သီးနှံပေါ်ချိန်ဖြစ်သည့် နတ်တော် ၊  
ပြာသိုလများဖြစ်ပြီး ကဆုန် ၊ နယုန်၊ ဝါဆို ၊ ဝါခေါင် ၊ တော်သလင်း ၊ လများတွင်  
ထွက်ငွေများသောလများဖြစ်သည်။ အလုပ်များသောလများမှာ ၊ ဝါဆို နှင့်  
ဝါခေါင်လဖြစ်ပြီး တန်ခူး ၊ သီတင်းကျွတ် ၊ တန်ဆောင်မုန့် တပို့တွဲ ၊ တပေါင်း  
လများတွင် အလုပ်ပါးပါသည်။

ပါဝင်ဆွေးနွေးသူ

ဦးဆောင်ဆွေးနွေးသူ

ကျား -

ဦးမိုးကျော်လင်း

မ -



# ကျေးရွာနှင့် အဖွဲ့အစည်းများ ချိတ်ဆက်ပြမြေပုံ

ရက်စွဲ - ၂၇ - ၁ - ၂၀၁၆

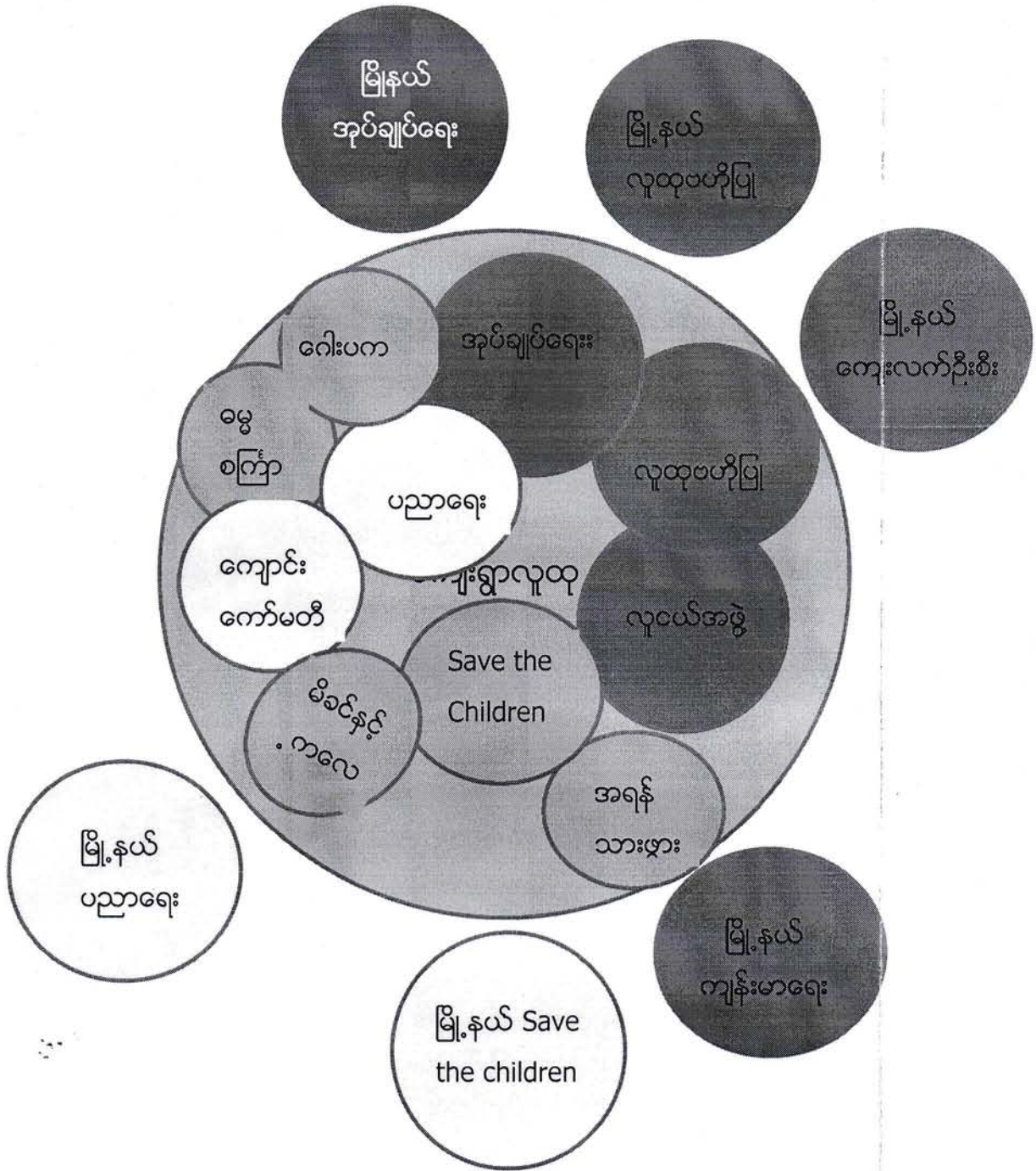

များ ● သင့် ○ သာမန် ●

မကွေးတိုင်းဒေသကြီး စေတုတ္ထရာမြို့နယ် ကံတိုင်အုပ်စု ကျောက်ကွဲကျေးရွာ၏  
အဖွဲ့အစည်းဆိုင်ရာချိတ်ဆက်မှု သုံးသပ်ချက်များ

နေ့စွဲ - ၂၇.၁.၂၀၁၆  
စတင်ဆွေးနွေးချိန် - ၂:၅၀  
ပြီးဆုံးချိန် - ၃:၂၀  
ကြာချိန် - ၀:၃၀  
နေရာ - ကျေးရွာစာသင်ကျောင်း

မကွေးတိုင်းဒေသကြီး စေတုတ္ထရာမြို့နယ် ကံတိုင်အုပ်စု ကျောက်ကွဲကျေးရွာတွင်ရှိသော အဖွဲ့အစည်းများမှာ ကျေးရွာအုပ်ချုပ်ရေးအဖွဲ့၊ လူထုဗဟိုပြုအဖွဲ့ ၊ ကျောင်းကော်မတီ၊ လူငယ်အဖွဲ့၊ ဂေါ်ပကအဖွဲ့၊ ဓမ္မစင်္ကြာ ၊ မိခင်နှင့်ကလေး ၊ ကျန်းမာရေး ၊ သားဖွားအဖွဲ့နှင့် save the Children တို့ဖြစ်ကြသည်။ ကျေးရွာဖွံ့ဖြိုးရေးကိုအဓိက လုပ်ဆောင်သော အဖွဲ့စည်းများမှာ လူထုဗဟိုပြုအဖွဲ့၊ လူငယ်အဖွဲ့ ၊ အုပ်ချုပ်ရေးအဖွဲ့ ၊ save the Children အဖွဲ့ တို့ဖြစ်ကြသည်။ ကျန်အဖွဲ့များမှာလည်း ကျေးရွာဖွံ့ဖြိုးရေးအတွက် ပူပေါင်းပါဝင်ဆောင်ရွက်ကြသည်။ ၎င်းအဖွဲ့အစည်းအားလုံးသည် ကံတိုင်ကျေးရွာသူ/သားများဖြင့် ဖွဲ့စည်းထားခြင်းဖြစ်ပြီး ကျေးရွာလူထုနှင့်ညီနှိုင်းတိုင်ပင်၍ ကျေးရွာ၏ကောင်းကျိုးကို ဆောင်ရွက်နေသော ကျေးရွာအတွင်းရှိ အဖွဲ့များဖြစ်ပါသည်။

ပါဝင်ဆွေးနွေးသူ

ဦးဆောင်ဆွေးနွေးသူ

အမျိုးသား (၂၅) ဦး

ဦးမိုးကျော်လင်း

အမျိုးသမီး (၁၉) ဦး



ကျေးရွာ၏ အနာဂတ်ရူပါရုံမြင်ကွင်းဖော်ထုတ်ခြင်း

(၅)နှစ်တာမြင်ကွင်းပုံ

ရက်စွဲ - ၂၇ - ၁ - ၂၀၁၆

အချိန်	အမျိုးသမီး တစ်နေ့တာ လုပ်ဆောင်ချက်
၁:၀၀	အိပ်ချိန်
၂:၀၀	အိပ်ချိန်
၃:၀၀	အိပ်ချိန်
၄:၀၀	ထမင်းထချက်
၅:၀၀	ထမင်းစား အလုပ်သွား
၆:၀၀	အလုပ်ဆင်း
၇:၀၀	အလုပ်ဆင်း
၈:၀၀	အလုပ်ဆင်း
၉:၀၀	အလုပ်ဆင်း
၁၀:၀၀	အလုပ်ဆင်း
၁၁:၀၀	အလုပ်ဆင်း
၁၂:၀၀	နေ့လည်စားသည်
၁၃:၀၀	အလုပ်ပြန်ဆင်း
၁၄:၀၀	အလုပ်ဆင်း
၁၅:၀၀	အလုပ်ဆင်း
၁၆:၀၀	အလုပ်ဆင်း
၁၇:၀၀	အလုပ်မှအိမ်ပြန်
၁၈:၀၀	ရေခပ်၊ထမင်းချက်
၁၉:၀၀	ညစာထမင်းစား
၂၀:၀၀	ဗီဒီယိုကြည့်၊အိမ်လယ်
၂၁:၀၀	အိပ်ယာဝင် အနားယူ
၂၂:၀၀	အိပ်ယာဝင် အနားယူ
၂၃:၀၀	အိပ်ယာဝင် အနားယူ
၂၄:၀၀	အိပ်ယာဝင် အနားယူ

အချိန်	အမျိုးသားတစ်နေ့တာ လုပ်ဆောင်ချက်
၁:၀၀	အိပ်ချိန်
၂:၀၀	အိပ်ချိန်
၃:၀၀	အိပ်ချိန်
၄:၀၀	အိပ်ချိန်
၅:၀၀	အိပ်ချိန်
၆:၀၀	ထမင်းစား အလုပ်သွား
၇:၀၀	အလုပ်ဆင်း
၈:၀၀	အလုပ်ဆင်း
၉:၀၀	အလုပ်ဆင်း
၁၀:၀၀	အလုပ်ဆင်း
၁၁:၀၀	အလုပ်ပြန်ခဲ့သည်
၁၂:၀၀	ထမင်းစား
၁၃:၀၀	အလုပ်ပြန်ဆင်း
၁၄:၀၀	အလုပ်ဆင်း
၁၅:၀၀	အလုပ်ဆင်း
၁၆:၀၀	အလုပ်ဆင်း
၁၇:၀၀	အလုပ်မှအိမ်ပြန်
၁၈:၀၀	ရေချိုး
၁၉:၀၀	ညစာထမင်းစား
၂၀:၀၀	ဗီဒီယိုကြည့်၊အိမ်လယ်
၂၁:၀၀	အိပ်ယာဝင် အနားယူ
၂၂:၀၀	အိပ်ယာဝင် အနားယူ
၂၃:၀၀	အိပ်ယာဝင် အနားယူ
၂၄:၀၀	အိပ်ယာဝင် အနားယူ

မကွေးတိုင်းဒေသကြီး စေတုတ္ထရာမြို့နယ် ကံတိုင်အုပ်စု ကျောက်ကွဲ ကျေးရွာတွင် ရှိသော အမျိုးသား၊ အမျိုးသမီးများ၏ တစ်နေ့တာ အလုပ်ချိန် ပြဿနာ အား သုံးသပ်ချက်

နေ့စွဲ - ၂၇.၁.၂၀၁၆  
စတင်ဆွေးနွေးချိန် - ၂:၅၀  
ပြီးဆုံးချိန် - ၃:၂၀  
ကြာချိန် - ၀:၃၀  
နေရာ - ကျေးရွာစာသင်ကျောင်း

ကံတိုင် အုပ်စု ကျောက်ကွဲကျေးရွာတွင် နေ့လည် (၂:၅၀) အချိန် တစ်နေ့တာ အလုပ်ချိန် ပြဿနာ အား သုံးသပ်ခြင်း အစည်းအဝေးကို စတင်ကျင်းပခဲ့ပါသည်။ ကျေးရွာအတွင်းရှိ အမျိုးသမီးများသည် နံနက် (၄)နာရီတွင် ထပြီး ထမင်းချက်ခါ (၅) နာရီတွင် ထမင်းစားသောက်ပြီး ဝေရာဝစွများလုပ်၍ အလုပ်သွားကြပါသည်။ နံနက် (၁၂)နာရီ အလုပ်သိမ်းပြီး အိမ်ပြန်ကြကာ အိမ်ပြန်ရောက်လျှင် အဝတ်လျှော် ရေချိုး နေ့လယ်ထမင်းစားကာ ခတ္တအနားယူကြပါသည်။ နေ့လယ် (၁)နာရီတွင် အလုပ်ပြန်ဆင်း/အိမ်မှုကိစ္စလုပ်ကာ ညနေ (၅) နာရီတွင် အလုပ်သိမ်း၍ အိမ်ပြန်ခဲ့ကြသည်။ အလုပ်သိမ်း၍ အိမ်ပြန်ရောက်လျှင် ရေခပ် အဝတ်လျှော် ရေချိုးကာ ညစာအတွက် ထမင်းဟင်း ချက်ပြုတ်ကြပါသည်။ ည (၆)နာရီတွင် ကလေးများကို ထမင်းကျွေး၊ ညစာစားပြီး ချစ်လုံး၊ ဝိုင်းငင်ပြီး (ဂါမုချစ်ဖြစ်အောင်) နောက်နေ့လုပ်ငန်းအတွက် ပြင်ဆင်ကာ ည (၁၀)နာရီခန့်တွင် အိပ်ယာဝင်အနားယူခဲ့ကြပါသည်။ ထို့ကြောင့် ကျေးရွာရှိ အမျိုးသမီးများသည် အနားယူချိန် အနည်းငယ်သာ ရှိပြီး အလုပ်ချိန်များလွန်းလှသည်။

ကျေးရွာအတွင်းရှိ အမျိုးသားများသည် နံနက် (၅)နာရီတွင် ထပြီး ထမင်းစားသောက်ပြီး အလုပ်သွားကြပါသည်။ နံနက် (၁၁)နာရီ အလုပ်သိမ်းပြီး နေ့လယ်ထမင်းစားကာ ခတ္တအနားယူကြပါသည်။ နေ့လယ် (၁)နာရီတွင် အလုပ်ပြန်ဆင်း/နွားကျောင်းကာ ညနေ (၅) နာရီတွင် အလုပ်သိမ်း၍ အိမ်ပြန်ခဲ့ကြသည်။ အလုပ်သိမ်း၍ အိမ်ပြန်ရောက်လျှင် နွားစာကျွေး၊ ရေချိုးခြင်းတို့ပြုလုပ်ပြီး အနားယူကြပါသည်။ ည (၆)နာရီတွင် ကလေးများကို ညစာစားပြီး ပါးခွေးနီးဖျာခြင်း သတ္တယနီဖျာကာ ည (၁၀)နာရီခန့်တွင် အိပ်ယာဝင်အနားယူခဲ့ကြပါသည်။ ကျေးရွာရှိ အမျိုးသားများသည် အနားယူချိန် (၉) နာရီခန့်ရှိပြီး အလုပ်လုပ်ချိန်မှာ (၉) နာရီခန့်ရှိပါသည်။

ပါဝင်ဆွေးနွေးသူ

ဦးဆောင်ဆွေးနွေးသူ

အမျိုးသား (၂၅) ဦး  
အမျိုးသမီး (၁၉) ဦး

ဦးမိုးကျော်လင်း



ပင့်ကူအိမ်ဖြင့်သုံးသပ်ခြင်း ( Cobweb )

အမျိုးသားအဖွဲ့. —

အမျိုးသမီး အဖွဲ့. —

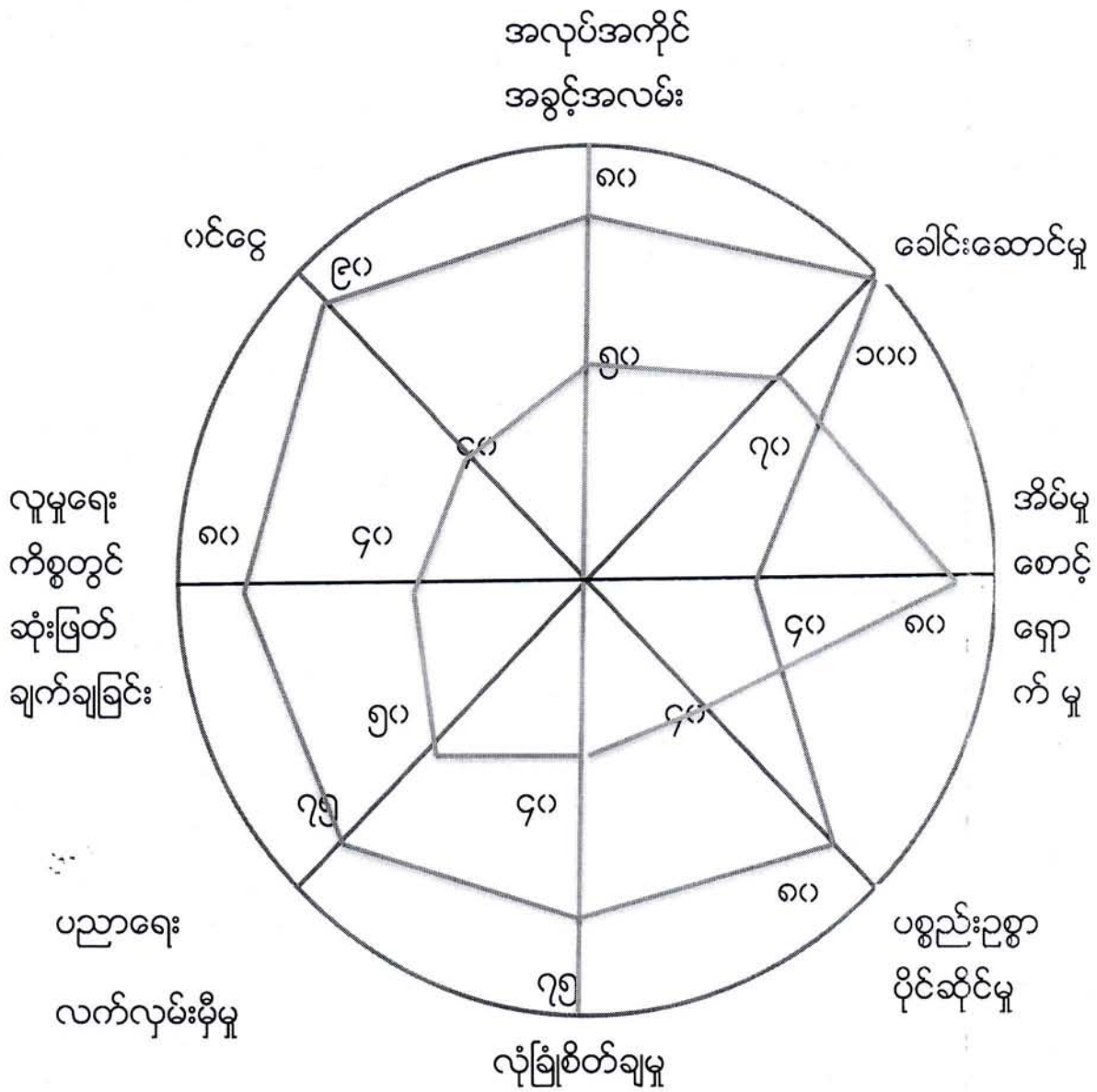

မကွေးတိုင်းဒေသကြီး စေတုတ္ထရာမြို့နယ် ကံတိုင်အုပ်စု ကျောက်ကွဲကျေးရွာ၏ အမျိုးသားနှင့် အမျိုးသမီးတို့ လက်လှမ်းမှီမှုအခြေအနေအား ပင့်ကူအိမ်ဖြင့်သုံးသပ်ခြင်း

နေ့စွဲ - ၂၇.၁.၂၀၁၆

စတင်ဆွေးနွေးချိန် - ၂:၂၀

ပြီးဆုံးချိန် - ၂:၅၀

ကြာချိန် - ၀:၃၀

နေရာ - ကျေးရွာစာသင်ကျောင်း

ကံတိုင် အုပ်စု ကျောက်ကွဲကျေးရွာတွင် နေ့လည် (၁:၃၀) အချိန် ပင့်ကူအိမ်ဖြင့်သုံးသပ်ခြင်း အစည်းအဝေးကို စတင်ကျင်းပခဲ့ပါသည်။ အမျိုးသားနှင့် အမျိုးသမီးများ၏ အခြေအနေသုံးသပ်ချက်များကိုလည်း အပြန်အလှန်ဆွေးနွေးခဲ့ပါသည်။ အမျိုးသားနှင့် အမျိုးသမီးများ၏ကဏ္ဍ အခြေအနေသုံးသပ်ချက် များကို ခေါင်းစဉ် (၈) ခုဖြင့်ဆွေးနွေးခဲ့သည်။ ၎င်းတို့မှာ (၁) အလုပ်အကိုင်အခွင့်အလမ်းရရှိမှု၊ (၂) ခေါင်းဆောင်နိုင်မှုအခြေအနေ၊ (၃) အိမ်မှုကိစ္စဆောင်ရွက်မှု၊ (၄) အရင်းအမြစ်အပေါ် အသုံးချမှု၊ (၅) လုံခြုံစိတ်ချရမှု၊ (၆) ပညာသင်ကြားခွင့်ရရှိမှု၊ (၇) လူမှုရေးကိစ္စတွင်ဆုံးဖြတ်ချက် ချနိုင်မှု၊ (၈) ဝင်ငွေရရှိမှု တို့ဖြစ်သည်။

အလုပ်အကိုင်အခွင့်အလမ်းရရှိမှု

ကျောက်ကွဲကျေးရွာ၏ အမျိုးသားနှင့် အမျိုးသမီးများ အလုပ်အကိုင်အခွင့်အလမ်းရရှိမှု သုံးသပ်ချက်တွင် အမျိုးသားများသည် ( ၈၀ ) ရာခိုင်နှုန်းရရှိပြီး အမျိုးသမီးများက (၅၀) ရာခိုင်နှုန်းရရှိပါသည်။ အမျိုးသမီးများသည် အမျိုးသားများထက် အလုပ်အကိုင်အခွင့်အလမ်းရရှိမှု နည်းနေခြင်းမှာ ကျေးရွာတွင်အမျိုးသားများ လုပ်ကိုင်နိုင်သောလုပ်ငန်းများပြားခြင်း၊ လုပ်သားငှားရမ်းရာတွင် အမျိုးသားများကိုသာငှားရမ်းကြခြင်း၊ အမျိုးသမီးများလုပ်ကိုင်ဆောင်ရွက် နိုင်သော လုပ်ငန်းနည်းပါးခြင်းတို့ကြောင့်ဖြစ်ပါသည်။

ခေါင်းဆောင်နိုင်မှုအခြေအနေ

ကျောက်ကွဲကျေးရွာ အမျိုးသားနှင့် အမျိုးသမီးများ၏ ခေါင်းဆောင်နိုင်မှုအခြေအနေ သုံးသပ်ချက်တွင် အမျိုးသားများသည် (၁၀၀) ရာခိုင်နှုန်းရရှိပြီး အမျိုးသမီးများက (၇၀) ရာခိုင်နှုန်းရရှိပါသည်။ အမျိုးသမီးများသည် အမျိုးသားများထက် ခေါင်းဆောင်နိုင်မှုအခြေအနေ နည်းနေခြင်းမှာ အမျိုးသမီးများသည် နေ့စဉ် အိမ်မှုကိစ္စများ လုပ်ကိုင်ဆောင်ရွက်နေခြင်း၊ အစဉ်အလာအရ အမျိုးသားများကိုသာ ခေါင်းဆောင်ခွင့်ပေးထားသောကြောင့် အမျိုးသားများကသာ ဦးဆောင်နိုင်မှု သာနေခြင်းဖြစ်သည်။ ကျား/မ အခန်းကဏ္ဍအရ



အမျိုးသမီးများ၏ စွမ်းဆောင်ရည်ကို မြှင့်တင်ပြောင်းလဲပေးနိုင်လျှင် အမျိုးသမီးများ၏ စွမ်းဆောင်ရည်များတိုးမြှင့်လာမည် ဖြစ်ပါသည်။

**အိမ်မှုကိစ္စဆောင်ရွက်မှု**

ကျောက်ကွဲကျေးရွာ အမျိုးသားနှင့် အမျိုးသမီးများ၏ အိမ်မှုကိစ္စဆောင်ရွက်မှုအခြေအနေ သုံးသပ်ချက်တွင် အမျိုးသားများသည် (၄၀) ရာခိုင်နှုန်းရရှိပြီး အမျိုးသမီးများက (၈၀) ရာခိုင်နှုန်းရရှိပါသည်။ အမျိုးသမီးများသည် နေ့စဉ် အိမ်မှုကိစ္စများဖြစ်သော ထမင်းဟင်းချက် ၊ အဝတ်လျှော်၊ အိမ်သန့်ရှင်းရေး သားသမီးဝေယျာဝစ္စများကိုသာ နေ့စဉ်လုပ်ဆောင်နေကြရသည်။ အမျိုးသားများသည် မိသားစုစားဝတ်နေရေးအတွက် ဝင်ငွေရှာဖွေရသဖြင့် အိမ်မှုကိစ္စများကို ကူညီဆောင်ရွက်မပေးနိုင်ကြသောကြောင့် အားနည်းခြင်းဖြစ်ပါသည်။

**အရင်းအမြစ်အပေါ် အသုံးချမှု**

ကျောက်ကွဲကျေးရွာ အမျိုးသားနှင့် အမျိုးသမီးများ၏ အရင်းအမြစ်အပေါ် အသုံးချမှု အခြေအနေ သုံးသပ်ချက်တွင် အမျိုးသားများသည် (၈၀) ရာခိုင်နှုန်းရရှိပြီး အမျိုးသမီးများက (၄၀) ရာခိုင်နှုန်းရရှိပါသည်။ အရင်းအမြစ်အပေါ် မောင်တစ်ထမ်း မယ်တစ်ရွက်ပူးပေါင်းလုပ်ဆောင် လေ့ရှိသော်လည်း အမျိုးသားများကသာအများအားဖြင့် ပိုင်ဆိုင်ကြပါသည်။

**လုံခြုံစိတ်ချရမှု**

ကျောက်ကွဲကျေးရွာ အမျိုးသားနှင့် အမျိုးသမီးများ၏ လုံခြုံစိတ်ချရမှုအခြေအနေ သုံးသပ်ချက်တွင် အမျိုးသားများသည် (၇၅) ရာခိုင်နှုန်းရရှိပြီး အမျိုးသမီးများက (၄၀) ရာခိုင်နှုန်းရရှိပါသည်။ အမျိုးသမီးများသည် အမျိုးသားများနှင့် ခန္ဓာဗေဒ ဖွဲ့စည်းပုံမတူညီခြင်းနှင့် ရှေးရိုးအစဉ်အလာ အလေ့အကျင့်ကြောင့်လည်းဖြစ်ပါသည်။

**ပညာရေးလက်လှမ်းမီမှု**

ကျောက်ကွဲ ကျေးရွာ အမျိုးသားနှင့် အမျိုးသမီးများ၏ ပညာရေးလက်လှမ်းမီမှု အခြေအနေ သုံးသပ်ချက်တွင် အမျိုးသားများသည် (၇၅) ရာခိုင်နှုန်းရရှိပြီး အမျိုးသမီးများက (၅၀) ရာခိုင်နှုန်းရရှိပါသည်။ အမျိုးသမီးများသည် အမျိုးသားများနှင့် ပညာရေးလက်လှမ်းမီမှုတွင် ရှေးအစဉ်အလာအရ မိဘများက စိုးရိမ်မှုရှိခြင်း၊ အိမ်ဝေယျာဝစ္စများကိုသာ ဆောင်ရွက်နေခြင်းတို့ရှိ ခဲ့သော်လည်း ယခုအခါတွင် သား/သမီးတန်းတူအခွင့်အရေး ရရှိနေပြီဖြစ်သည်။



လူမှုရေးကိစ္စတွင်ဆုံးဖြတ်ချက် ချနိုင်မှု

ကျောက်ကွဲကျေးရွာ၏ အမျိုးသားနှင့် လူမှုရေးကိစ္စတွင်ဆုံးဖြတ်ချက် ချနိုင်မှု သုံးသပ်ချက်တွင် အမျိုးသားများသည် (၈၀) ရာခိုင်နှုန်းရရှိပြီး အမျိုးသမီးများက (၄၀) ရာခိုင်နှုန်းရရှိပါသည်။ အမျိုးသမီးများသည် အမျိုးသားများထက် လူမှုရေးကိစ္စတွင်ဆုံးဖြတ်ချက် ချနိုင်မှု နည်းနေခြင်းမှာ ကျေးရွာအတွင်းရှိ အဖွဲ့အစည်းများတွင်အမျိုးသမီးများပါဝင်မှု အားနည်းနေခြင်း ၊ အမျိုးသားများ ဦးဆောင်မှုအလေ့ အကျင့်အားသာနေခြင်းတို့ကြောင့် ဖြစ်ပါသည်။

ဝင်ငွေရရှိမှု

ကျောက်ကွဲကျေးရွာ အမျိုးသားနှင့် အမျိုးသမီးများ၏ ဝင်ငွေရရှိမှုအခြေအနေ သုံးသပ်ချက်တွင် အမျိုးသားများသည် (၉၀) ရာခိုင်နှုန်းရရှိပြီး အမျိုးသမီးများက (၄၀) ရာခိုင်နှုန်းရရှိပါသည်။ အမျိုးသမီးများသည် အမျိုးသားများထက် ဝင်ငွေရရှိမှုအခြေအနေ နည်းနေခြင်းမှာ အမျိုးသမီးများသည် နေ့စဉ် အိမ်မှုကိစ္စများ လုပ်ကိုင်ဆောင်ရွက်နေခြင်း၊ အမျိုးသမီးများလုပ်ကိုင်ဆောင်ရွက် နိုင်သော လုပ်ငန်းနည်းပါးခြင်း၊ နေ့စဉ်ဝင်ငွေရရှိနိုင်သော အသက်မွေးမှု နည်းပညာတတ်မြောက်မှု နည်းပါးခြင်းတို့ကြောင့်ဖြစ်ပါသည်။ ထို့ကြောင့် အမျိုးသမီးများအား အသက်မွေးမှုနည်းပညာနှင့် ဈေးကွက်ချိတ်ဆက်ခြင်းတို့ ဆောင်ရွက်ပေးခြင်းဖြင့် ဝင်ငွေအခွင့်အလမ်း တိုးတက်လာမည်ဖြစ်ပါသည်။

ပြဿနာအနှစ်ချုပ် နှင့် အကြံပြုချက်

နေ့စဉ်ဝင်ငွေရရှိနိုင်သော လုပ်ငန်းမရှိခြင်း၊ အမျိုးသမီးများလုပ်ကိုင်ဆောင်ရွက် နိုင်သော လုပ်ငန်းနည်းပါးခြင်း၊ အမျိုးသမီးများအား စွမ်းဆောင်ရည်မြှင့်တင်ပေးရန် လိုအပ်ခြင်း၊ အရင်းအမြစ်အပေါ်အခြေခံ၍ အသက်မွေးဝမ်းကျောင်းဆိုင်ရာ နည်းပညာသင်တန်းများ ပေးရန်လိုအပ်ခြင်း၊ ဈေးကွက်များနှင့် ချိတ်ဆက်ဆောင်ရွက်ပေးရန် လိုအပ်ခြင်းတို့ဖြစ်ပါသည်။ ဆောင်းရာသီတွင်အအေးပို၍ အပူပိုင်းသီးနှံများ ဖြစ်ထွန်းမှုအားနည်းနေသောကြောင့် ဒေသရာသီနှင့်ကိုက်ညီသော စိုက်ပျိုးရေးနည်းပညာ ဥယျာဉ်စိုက်ပျိုးရေးနည်းပညာများကို စနစ်တကျလုပ်ဆောင်နိုင်အောင် သင်တန်းပေးရန်လိုအပ်မည်ဟုယူဆပါသည်။

ပါဝင်ဆွေးနွေးသူ

ဦးဆောင်ဆွေးနွေးသူ

အမျိုးသား ( ၂၅) ဦး

ဦးမိုးကျော်လင်း

အမျိုးသမီး (၁၉) ဦး

ဥစ္စာနေအဆင့် ခွဲခြားမှု စံနမူနာပုံစံ

မြို့နယ် - စေတုတ္ထရာ ကျေးရွာအုပ်စု- ကံတိုင် ကျေးရွာ - ကျောက်ကွဲ ရက်စွဲ - ၂၇ . ၁ . ၂၀၁၆

အကြောင်းအရာ	ချမ်းသာ	အလယ်အလတ်	နွမ်းပါး
နေအိမ်အခြေအနေ	သွပ်မိုး ၊ ပျဉ်ခင်း	သက္ကယ်မိုး ၊ ပျဉ်ညှပ်	သက္ကယ်မိုး ၊ ဝါး ကာ/ခင်း
စက်ပစ္စည်းပိုင်ဆိုင်မှု	စပါးကြိတ်စက်	ဆိုင်ကယ်	-
လယ်ယာမြေပိုင်ဆိုင်မှု	၃ ဧက	၁ ဧက ကျော်	-
ကျွဲ ၊ နွားပိုင်ဆိုင်မှု	၄ ကောင်	၂ ကောင်	- ကောင်
တနစ်ပျမ်းမျှဝင်ငွေ	၅ သိန်း	၃.၅ သိန်း	၁.၅ သိန်း
စားနပ်ရိက္ခာဖူလုံမှု	သာမန် ၆-လ	အသင့်အတင့် ၃-လ	နည်းပါး ၁-လ
စုစုပေါင်းအိမ်ထောင်စု	၉-အိမ်	၂၃-အိမ်	၁၄- အိမ်

စဉ်	ချမ်းသာ	အလယ်အလတ်	သာမန်
၁	ဦးဆိုးပေ	ဦးကြွားမောင်	ဦးသန်းဇော်
၂	ဦးအောင်ဆန်း	ဦးအောင်ထွန်းလေး	ဦးလှဖေ
၃	ဦးခန့်မောင်	ဦးသိန်းအောင်	ဦးဘမောင်
၄	ဦးမြင့်အောင်	တင်အေး	ဒေါ်လှသွယ်
၅	ဦးကျော်ဝင်း	ဦးဇော်ဝင်း	ဒေါ်နန်းအေး
၆	ဦးကျော်ဆန်းလင်း	ဦးခင်မောင်တင်	ဦးသန်းမြင့်
၇	ဦးလှရွှေ	ဦးလာမောင်	ဦးဝင်းမြင့်
၈	ဒေါ်လှမြင့်	ဦးမောင်ရီ	ဦးသိန်းဝင်း
၉	ဦးကျော်မင်း	ဦးမြင့်ဆွေ	ဦးဆန်းဦး
၁၀		ဦးကျော်ထွေး	ဦးကျော်မောင်
၁၁		ဦးလှအောင်	ဒေါ်မချစ်
၁၂		ဦးသိန်ဝင်း	
၁၃		ဦးမောင်သင်း	
၁၄			
၁၅			
၁၆			
၁၇			
၁၈			
၁၉			
၂၀			
၂၁			
၂၂			



မကွေးတိုင်းဒေသကြီး၊ စေတုတ္ထရာမြို့နယ်၊  
ကံတိုင်ကျေးရွာအုပ်စု၊ ကျောက်ကွဲကျေးရွာ၏ ဥစ္စာနေခွဲခြားမှု သုံးသပ်ချက်

နေ့စွဲ	- ၂၇.၁.၂၀၁၆
စတင်ချိန်	- ၉း၀၅
ပြီးဆုံးချိန်	- ၉း၃၅
ကြာချိန်	- ၀း၃၀
နေရာ	- ကျေးရွာ

စာသင်ကျောင်း

- ကျောက်ကွဲကျေးရွာ၏ အဓိကအသက်မွေးဝမ်းကျောင်းခြင်းအလုပ်မှာ တောင်သူလုပ်ငန်းဖြစ်သည်။
- တောသူတောင်သားများဖြစ်သောကြောင့်တေားလေ့ထုံးစံ နေအိမ်အခြေအနေမှာ ပျဉ်ထောင် ပျဉ်ညှပ် ဝါးထရံအိမ်တို့ဖြစ်ပြီး အိမ်ခြေအနည်းငယ်သာ သွပ်မိုးမိုးနိုင်ကြပြီး အများစုမှာ သက္ကယ်မိုးကြသည်။အဆင်ပြေ (၉)အိမ်၊ အသင့်အတင့် (၁၁)အိမ်၊ သာမန် (၁၆)အိမ်ဟု သတ်မှတ်ခဲ့ကြသည်။စက်ပစ္စည်းပိုင်ဆိုင်မှုအနေဖြင့် ဟာလာစပါးစက်၊ ဆိုင်ကယ်/စက်ဘီး၊ ရေရီယို စသည်တို့ပိုင်ဆိုင်ကြပါသည်။
- လယ်ယာမြေပိုင်ဆိုင်မှုတွင် အများဆုံး(၂)ဧကပိုင်ဆိုင်ကြပြီး၊ အသင့်အတင့်အနေဖြင့်(၁)ဧက၊ သာမန်အနေဖြင့် လက်လုပ်လက်စားသမားများလည်းရှိပါသည်။ ကျွဲနွားပိုင်ဆိုင်မှုအနေဖြင့် အများဆုံး(၁၀)ကောင်၊ အသင့်အတင့်(၅)ကောင်၊ သာမန်အနေဖြင့် အများဆုံး(၂)ကောင်သာပိုင်ဆိုင်ကြပြီး မရှိမပိုင်သူကများသည်။
- ရာသီပေါ် သီးနှံရောင်းရငွေအပါအဝင် တစ်နှစ်ဝင်ငွေမှာ (၅)သိန်း၊ (၃)သိန်း၊ (၁:၅)သိန်းအဆင့်ဆင့်ရှိပြီး သီးနှံအထွက်မကောင်းသောနှစ်များတွင်

ဝင်ငွေနည်းပါးသွားနိုင်ပါသည်။

စားနပ်ရိက္ခာဖူလုံမှုအနေဖြင့်

အများဆုံး(၄)လစာသိုလှောင်နိုင်ပြီး

အနည်းဆုံး(၁)လစာသာသိုလှောင်နိုင်သော

လက်လုပ်လက်စားသမားများလည်းရှိသည်။

ပြဿနာအနှစ်ချုပ်

လယ်ယာ (တောင်ယာ) စိုက်ပျိုးရေးလုပ်ငန်းတစ်ခုထဲကိုသာ အဓိက လုပ်ဆောင်ရသောကြောင့် ဝင်ငွေရရှိနိုင်မှုနည်းပြီး တစ်ခြားဝင်ငွေရရှိရန် အခွင့်အလမ်းများ လိုအပ်ကြောင်းသုံးသပ်မိပါသည်။

ပါဝင်ဆွေးနွေးသူ  
- ကျား (၂၄) ၊ မ (၁၇)

ဦးဆောင်ဆွေးနွေးသူ  
- ဦးမိုးကျော်လင်း

ပြဿနာသစ်ပင်ရေးစွဲခြင်း

ရက်စွဲ - ၂၇ - ၁ - ၂၀၁၆

အကျိုးတရား

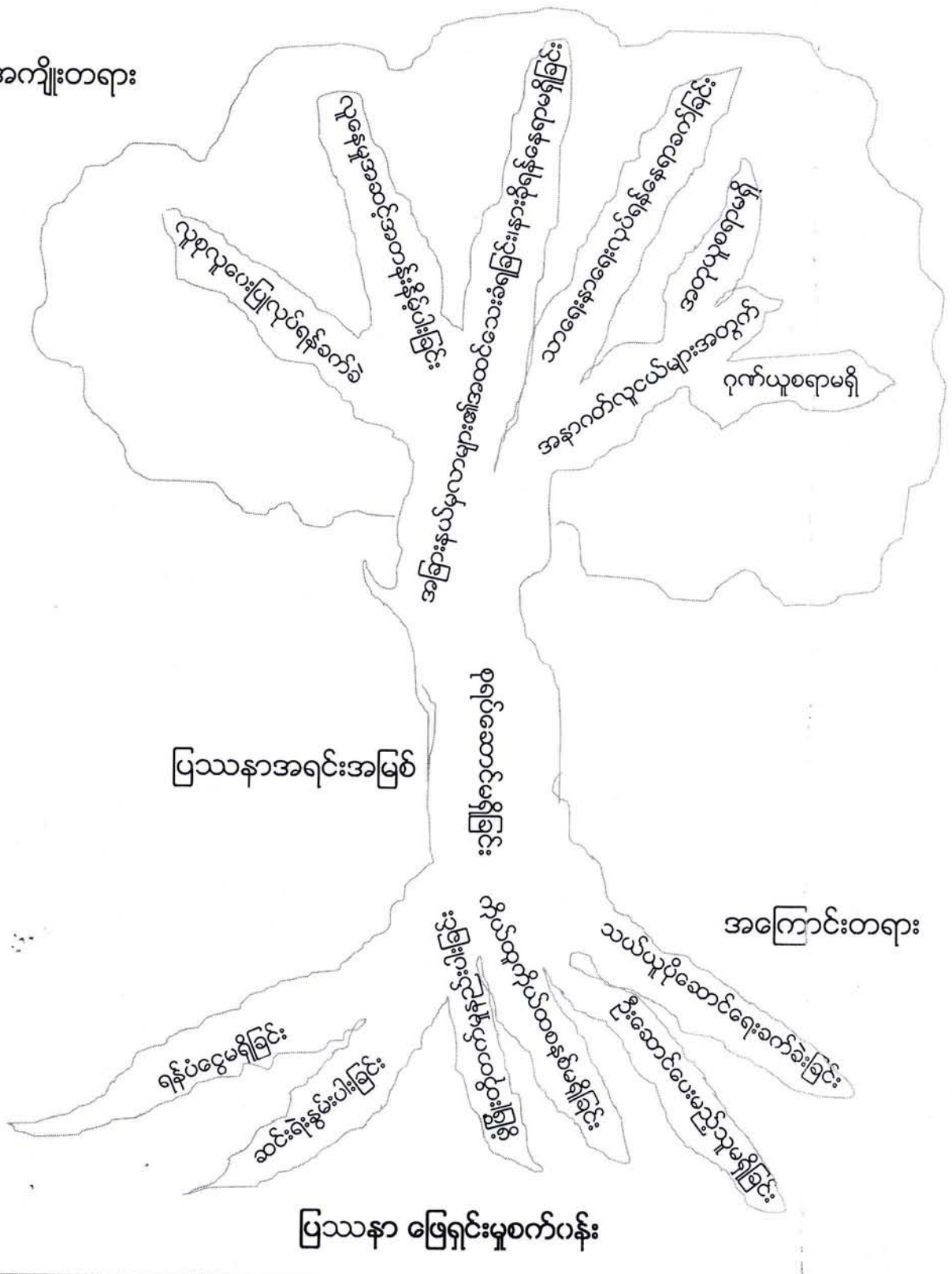

ပြဿနာအရင်းအမြစ်

ဥဒ္ဓါန်ဆောင်ယာစလစ်

အကြောင်းတရား

ပြဿနာ ဖြေရှင်းမှုစက်ဝန်း



မကွေးတိုင်းဒေသကြီး၊ စေတုတ္ထရာမြို့နယ်၊ ကံတိုင်ကျေးရွာအုပ်စု၊  
ကျောက်ကွဲကျေးရွာ၊ ရွာတွင်းလမ်း မကောင်းခြင်း ပြဿနာ သုံးသပ်ချက်

နေ့စွဲ၊ ၂၇-၁-၂၀၁၆

စတင်ဆွေးနွေးချိန် - ၂ : ၀၀ နာရီ

ပြီးဆုံးချိန် - ၂ : ၄၅ နာရီ

ကြာချိန် - ၄၅ မိနစ်

နေရာ -

ကျေးရွာစာသင်ကျောင်း

ကျောက်ကွဲကျေးရွာ ဦးစားပေးလုပ်ငန်းခွဲအတွက် ပြဿနာသုံးသပ်ချက် အစည်းအဝေးကို ကျေးရွာစာသင်ကျောင်းတွင် ကျင်းပခဲ့ပါသည်။ ရွာတွင်း စုရပ်ဆောင်မကောင်းခြင်း အကြောင်းအရင်းမှာ ကျေးရွာလူထုအတွင်းတွင် ဦးဆောင်ပံ့ပိုးပေးနိုင်မည့်သူမရှိခြင်း၊ ကျေးရွာလူထုအနေဖြင့် စားဝတ်နေရေးကို အချိန်ပြည့် ရုန်းကန်နေရသဖြင့် ကိုယ်ထူကိုယ်ထအချိန်ပေးမဆောင်ရွက်နိုင်ခြင်း၊ အစိုးရ၏ အထောက်အပံ့ မရရှိခြင်း၊ ဖွံ့ဖြိုးမှုနောက်ကျခြင်း၊ သယ်ယူပို့ဆောင်ရေး ခက်ခဲခြင်း နည်းပညာနားမလည်ခြင်းတို့ကြောင့်ဖြစ်သည်။

ရွာတွင်းလမ်း မကောင်းခြင်းကြောင့်ဖြစ်ပေါ်လာသော အကျိုးဆက် အခက်အခဲ ပြဿနာများမှာလူအများစုဝေးရန်နေရာခက်ခဲခြင်း၊ လူနေမှုအဆင့်အတန်းနိမ့်ကျခြင်း၊ ရပ်ဝေးမှခရီးသွားများတည်းခိုရန်နေရာမရှိခြင်း၊ လူနေမှု အဆင့်အတန်းနိမ့် ကျလာခြင်း၊ နောင်လာနောက်သားများ အတုယူစရာ ဂုဏ်ယူစရာမရှိခြင်း၊ သာရေးနာရေးပြုလုပ်ရန်နေရာကျယ်ကျယ်ဝန်းဝန်းမရှိခြင်းများအကျိုးဆက်အနေဖြင့် ပေါ်ပေါက်လာကြောင်းကျေးရွာလူထုမှဆွေးနွေးထားကြပါသည်။

ပါဝင်ဆွေးနွေးသူ

မှတ်တမ်းတင်သူ

ကျား ( ၂၅ ) ဦး၊ မ ( ၁၉ ) ဦး

ဦးမိုးကျော်လင်း

မြို့နယ် -စေတုတ္ထရာ

ကျေးရွာအုပ်စု-ကံတိုင်

ကျေးရွာ-ကျောက်ကွဲ  
ရက်စွဲ - ၂၇-၁-၂၀၁၆

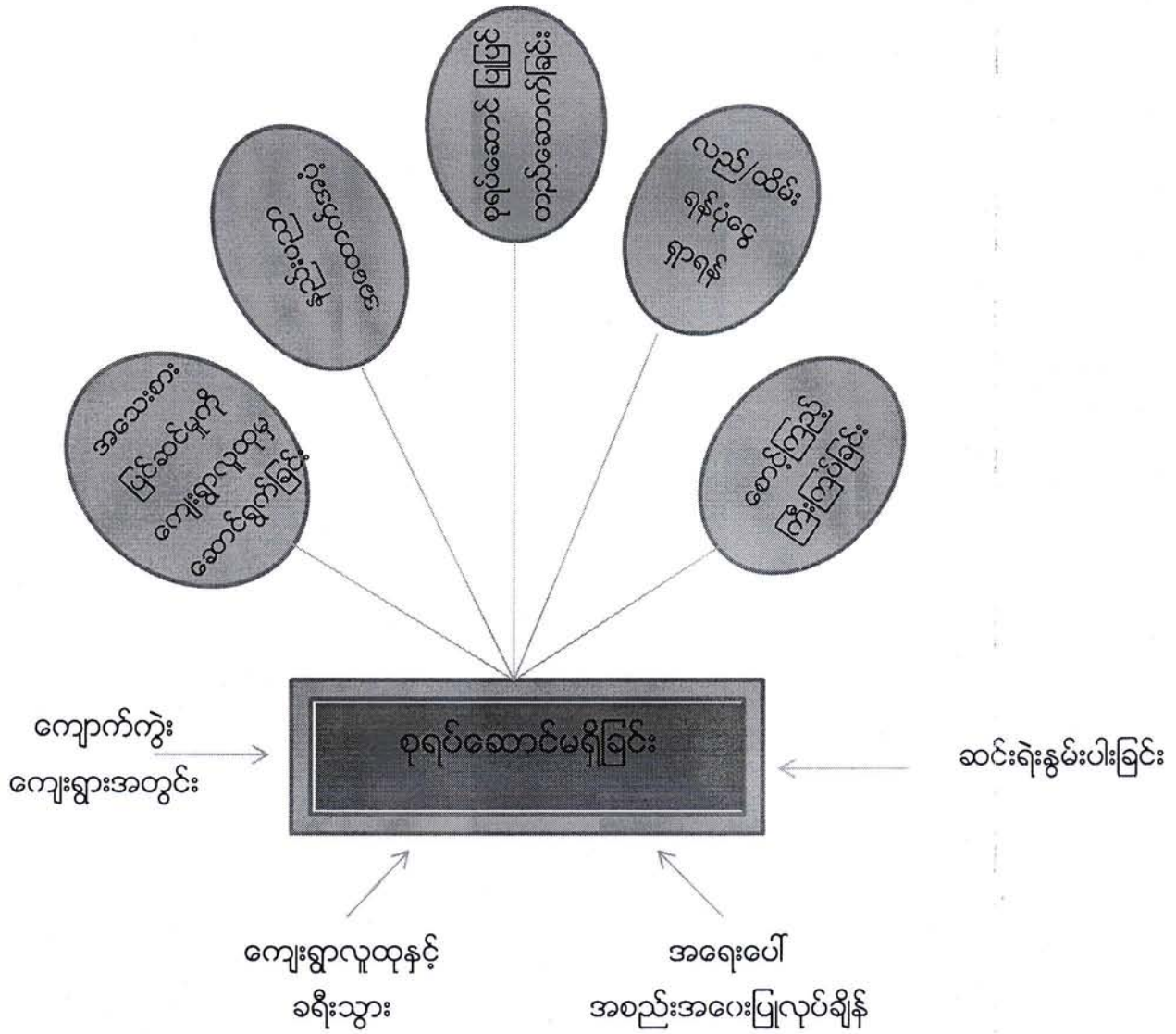

ပါဝင်ဆွေးနွေးသူ

မှတ်တမ်းတင်သူ

ကျား - ၂၅

မ - ၁၉

ဦးမိုးကျော်လင်း

မကွေးတိုင်းဒေသကြီး၊ စေတုတ္ထရာမြို့နယ်၊ ကံတိုင်ကျေးရွာအုပ်စု၊  
ကျောက်ကွဲကျေး ရွာရွာတွင်းလမ်း မကောင်းခြင်း ပြဿနာဖြေရှင်မှု သုံးသပ်ချက်

နေ့စွဲ၊ ၂၇-၁-၂၀၁၆

စတင်ဆွေးနွေးချိန် - ၂ : ၀၀ နာရီ

ပြီးဆုံးချိန် - ၂ : ၄၅ နာရီ

ကြာချိန် - ၄၅ မိနစ်

နေရာ ကျေးရွာစာသင်ကျောင်း

ကျောက်ကွဲကျေးရွာ ရွာတွင်းလမ်း မကောင်းရခြင်း  
ပြဿနာဖြေရှင်းမှုစက်ဝန်း ဆွေးနွေးပွဲကို ကျေးရွာစာသင်ကျောင်းတွင်  
ကျင်းပခဲ့ပါသည်။

ကျောက်ကွဲကျေးရွာ စုရပ်ဆောင် မကောင်းရခြင်း ပြဿနာဖြေရှင်း မှုစက်ဝန်းအား  
ကျေးရွာလူထုမှ ဆွေးနွေးသုံးသပ်ကြရာတွင် ကျေးရွာရှိကျောင်းသား/  
ကျောင်းသူများ၊ရွာသူ/ရွာသားများသည် အခက် အခဲများရင်ဆိုင်နေရသောကြောင့်  
၎င်းပြဿနာအားဖြေရှင်းရန်ကျေးရွာလူထုမှအသေးစားပြင်ဆင်မှုကိုဆောင်ရွက်ခြင်း၊  
ပြုပြင်တည်ဆောက်ခြင်း၊ လည်ပတ်ထိန်းသိမ်းရန် ရန်ပုံငွေရှာခြင်း၊  
နည်းပညာကူညီပံ့ပိုးမှုများ ရယူခြင်း၊ စနစ်တကျ  
စောင့်ကြည့်ကြီးကြပ်အကောင်အထည်ဖော် ဆောင်ရွက်ခြင်းတို့ဖြင့် ပြဿနာအား  
ပြေလည်အောင်ဖြေရှင်းဆောင်ရွက်နိုင်မည်ဖြစ် ကြောင်း ဆွေးနွေးခဲ့ကြပါသည်။

ပါဝင်ဆွေးနွေးသူ

မှတ်တမ်းတင်သူ

ကျား (၂၅ )ဦး၊ မ ( ၁၉ )ဦး

ဦးမိုးကျော်လင်း



ඉංග්‍රීසි ඉතිහාසයේ ප්‍රධාන සිද්ධි සහ ඉතිහාසික සිද්ධි

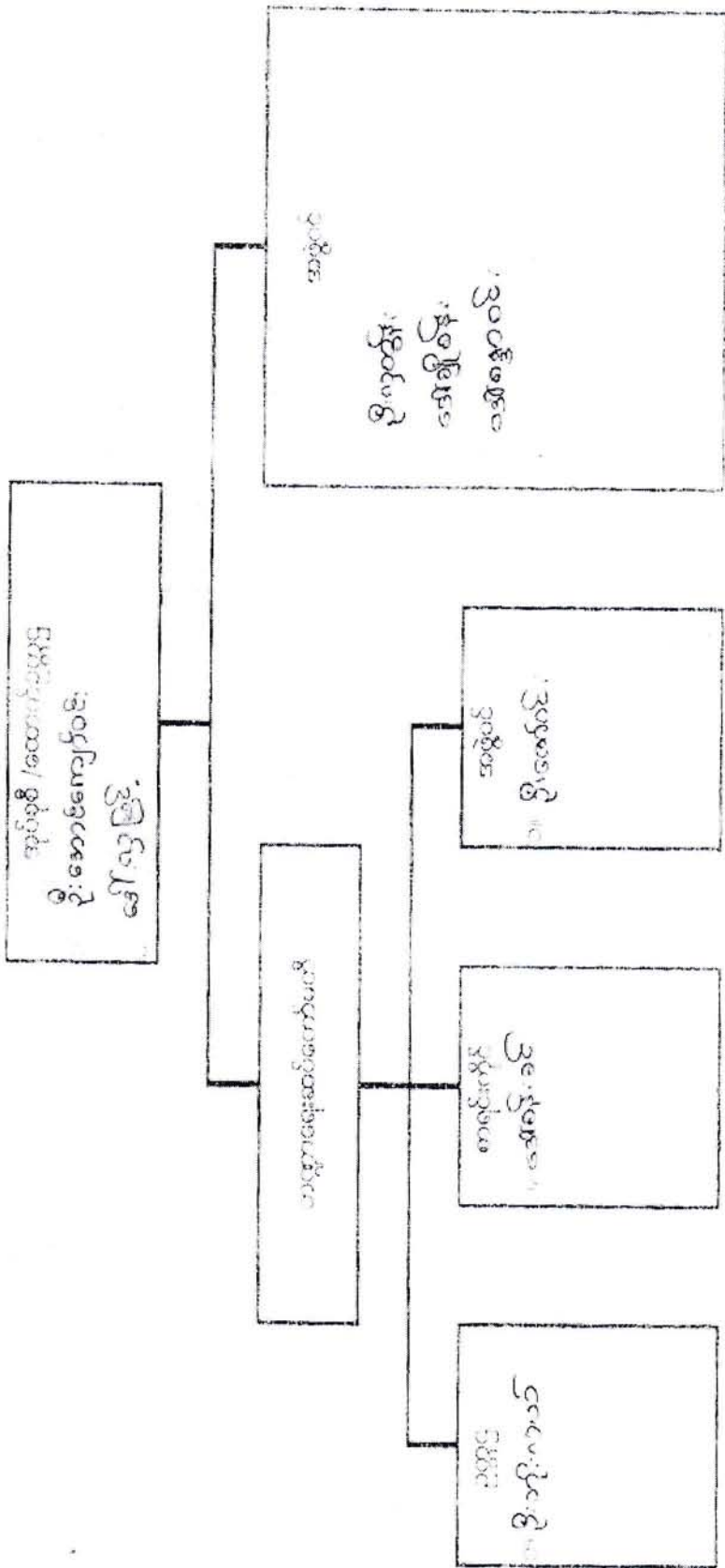

ကျေးဇူးတင်စွာ ဖြေဆိုပေးရန်အတွက် အကျဉ်းချုပ်ဖော်ပြပါမည်။

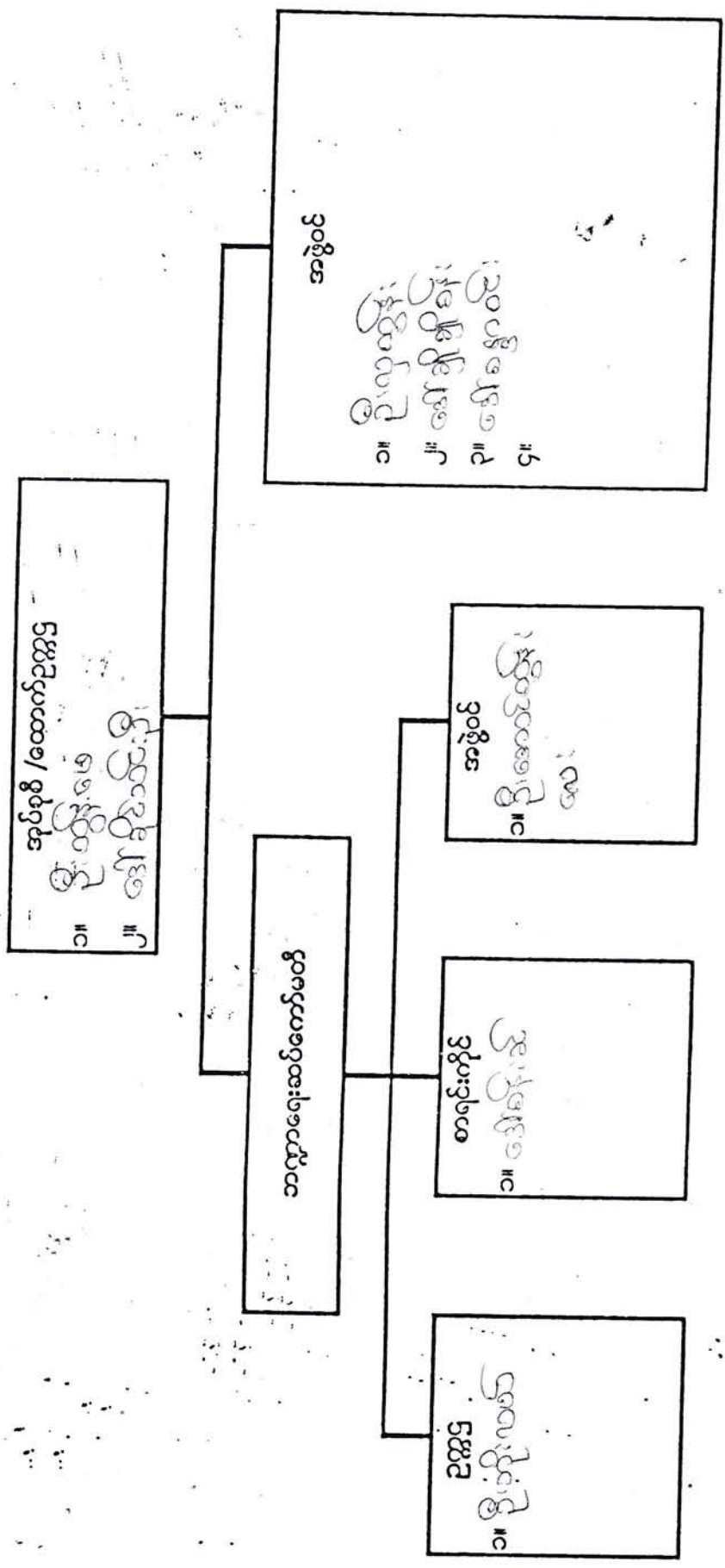

အဖွဲ့အစည်း

၁။ ဦးကျော်စွာ  
၂။ ဒေါ်ခင်မာမာ  
၃။ ဒေါ်ခင်မာမာ  
၄။ ဒေါ်ခင်မာမာ

အဖွဲ့အစည်း

အဖွဲ့အစည်း

၁။ ဦးကျော်စွာ

အဖွဲ့အစည်း

၁။ ဒေါ်ခင်မာမာ

အဖွဲ့အစည်း

၁။ ဒေါ်ခင်မာမာ

ကျေးရွာခွဲများ အဖွဲ့အစည်းများ အဖွဲ့အစည်းများ

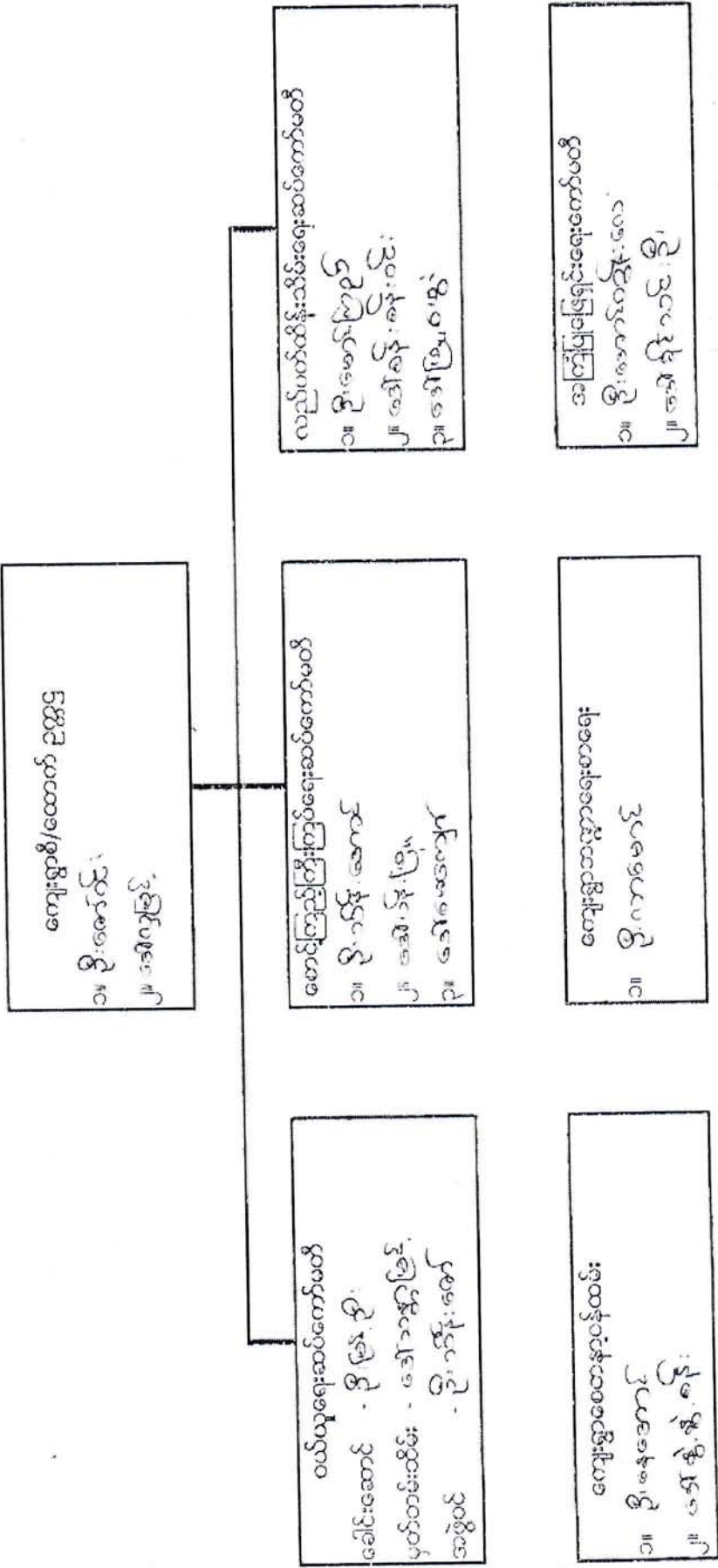

ဝယ်ယူရေးအဖွဲ့အစည်းများ  
 ၁။ ဒေါ်ခင်အောင်  
 ၂။ ဒေါ်ခင်အေး  
 ၃။ ဒေါ်ခင်အေး

စောင့်ကြည့်ကြီးကြပ်ရေးအဖွဲ့အစည်းများ  
 ၁။ ဒေါ်ခင်အောင်  
 ၂။ ဒေါ်ခင်အေး  
 ၃။ ဒေါ်ခင်အေး

လည်ပတ်ထိန်းသိမ်းရေးအဖွဲ့အစည်းများ  
 ၁။ ဒေါ်ခင်အောင်  
 ၂။ ဒေါ်ခင်အေး  
 ၃။ ဒေါ်ခင်အေး

ကျေးရွာခွဲအဖွဲ့အစည်းများ  
 ၁။ ဒေါ်ခင်အောင်  
 ၂။ ဒေါ်ခင်အေး

ကျေးရွာခွဲအဖွဲ့အစည်းများ  
 ၁။ ဒေါ်ခင်အောင်

အကြံပြုရေးအဖွဲ့အစည်းများ  
 ၁။ ဒေါ်ခင်အောင်  
 ၂။ ဒေါ်ခင်အေး



ကျေးရွာများအား စီမံခန့်ခွဲရေးအဖွဲ့အစည်းများ ဖွဲ့စည်းပုံ

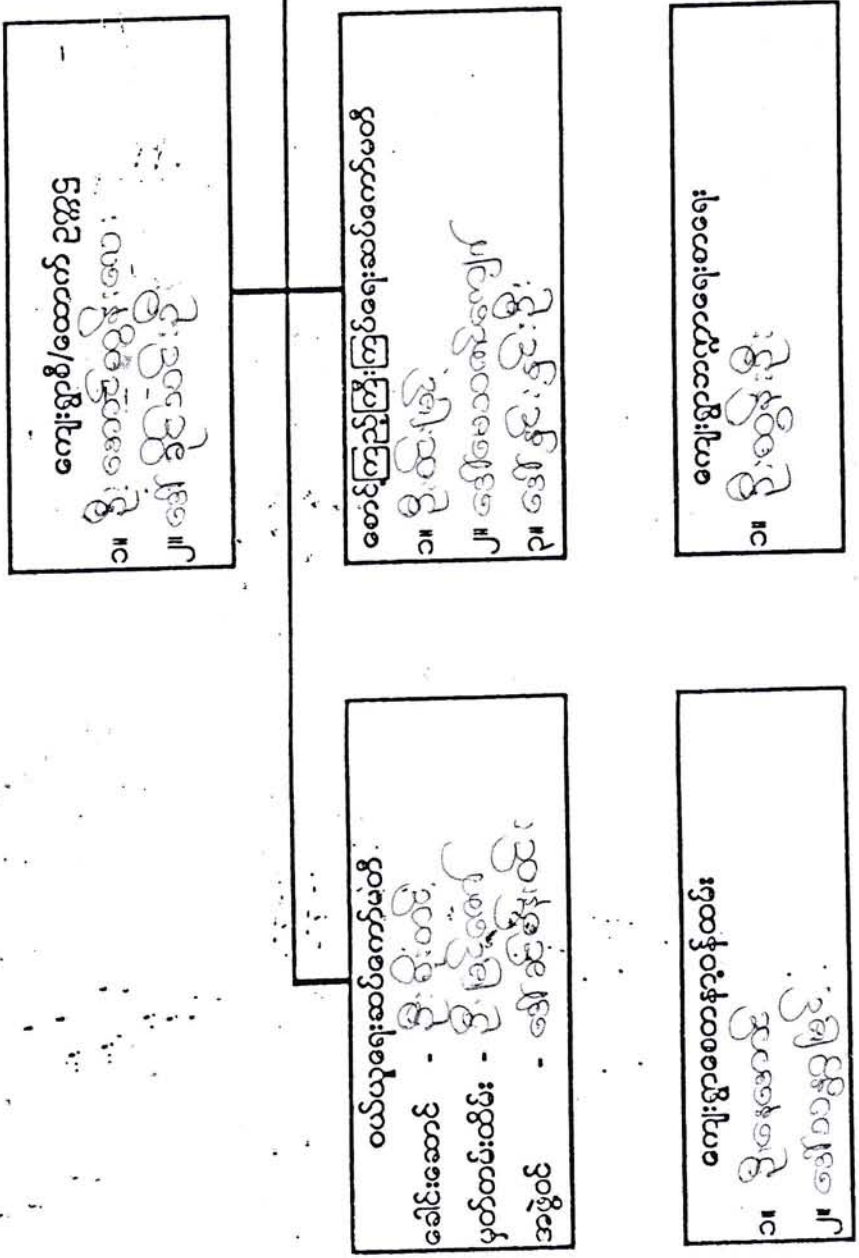

ကျေးရွာအုပ်စု/ရပ်ကွက်

၁။ ဦးစိုးတင်

၂။ ဒေါ်ခင်နု

စောင့်ကြည့်ကြီးကြပ်ရေးအဖွဲ့

၁။ ဦးစိုးတင်

၂။ ဒေါ်ခင်နု

၃။ ဒေါ်ခင်နု

လည်ပတ်ထိန်းသိမ်းရေးအဖွဲ့

၁။ ဦးစိုးတင်

၂။ ဒေါ်ခင်နု

၃။ ဒေါ်ခင်နု

ကျေးရွာစောင့်ရှောက်ရေးအဖွဲ့

၁။ ဦးစိုးတင်

အကြံပြုဖြေရှင်းရေးအဖွဲ့

၁။ ဦးစိုးတင်

၂။ ဒေါ်ခင်နု

ဝယ်ယူရေးအဖွဲ့

ခေါင်းဆောင် - ဦးစိုးတင်

မှတ်တမ်းထိမ်း - ဦးမြင့်စွန်း

အဖွဲ့ဝင် - ဒေါ်ခင်နု

ကျေးရွာစောင့်ရှောက်ရေးအဖွဲ့

၁။ ဦးစိုးတင်

၂။ ဒေါ်ခင်နု

လုပ်ငန်းလိုအပ်ချက်များ ဖော်ထုတ်ခြင်း

ရက်စွဲ .....

အမျိုးသား အဖွဲ့

- ၁။ ဒီးလင်းရေး (အင်ဂျင် )
- ၂။ စာအင်ကျောင်း ခြံစည်းရေး
- ၃။ ရွာဗွ ခရိုင် ချင်း ဆက်လမ်းသို့ လမ်း
- ၄။ ရွာတွင်း လမ်း
- ၅။ ရွာဆောင်ဘက် အဆင်း လမ်း မြေကာ
- ၆။
- ၇။
- ၈။
- ၉။

အမျိုးသမီး အဖွဲ့

- ၁။ ဒီးလင်းရေး (အင်ဂျင် )
- ၂။ စာအင်ကျောင်း ခြံစည်းရေး
- ၃။ ရွာဗွ ခရိုင် ချင်း ဆက်လမ်းသို့ လမ်း
- ၄။ ရွာတွင်း လမ်း
- ၅။ ရွာဆောင်ဘက် အဆင်း လမ်း မြေကာ
- ၆။ ဆေးရုံး ဌာန ဝန်ထမ်း
- ၇။
- ၈။
- ၉။

လုပ်ငန်းဦးစားပေးအလိုက် နှိုင်းယှဉ်ဇယား

ရက်စွဲ .....

	မီးလင်းရေး (ဆင်ရှင်)	စာသင်ကျေး ပြင်စဉ်းရိုး	ရွာဖွဲ့ခရိုင် ခြံစိုက်ရေး ဌာန	ရွာတွင်းလမ်း ဖွဲ့စည်းရေး	မြေကာ ရွာဆောက်လုပ်မှု		
မီးလင်း ရေး (ဆင်ရှင်)		မီးလင်းရေး	မီးလင်းရေး	မီးလင်းရေး	မီးလင်းရေး		
စာသင် ကျေး ပြင်စဉ်းရိုး			ကျောင်းပြင် စဉ်းရိုး	ကျောင်းပြင် စဉ်းရိုး	ကျောင်းပြင် စဉ်းရိုး	ကျေး	
ရွာဖွဲ့ခရိုင် ခြံစိုက်ရေး ဌာန				ရွာဖွဲ့ခရိုင် ခြံစိုက်ရေး ဌာန	ရွာဖွဲ့ခရိုင် ခြံစိုက်ရေး ဌာန		
ရွာတွင်းလမ်း					ရွာတွင်းလမ်း		
ရွာဆောက် လုပ်ရေး ဌာန							

မှတ်တမ်းတင်သူ

ဦးမြင့်ကျော်စင်



ရွာလူမှုရေး အဆောက်အဦးဆိုင်ရာ အခက်အခဲများအပေါ် ခန့်မှန်း ငွေကြေး တွက်ချက်မှုဇယား

ရက်စွဲ .....

စဉ်	ဦးစားပေး ဖြေရှင်းရမည့် အခက်အခဲ	ဖြေရှင်းနည်း	လိုအပ်သော ဘဏ္ဍာငွေ ယာက	ဆောင်ရွက်မည့် ကာလ	တာဝန်ခံမည် အဖွဲ့	မှတ်ချက်
၁။	အခြေခံရေ၊ ရေနှင့် မြေအခြေခံများ စိုက်ပျိုးရေး	အင်ဂျင်နီယာ၊ မြေလင်းရေး	၆၅၀၀၀၀၀	၂၀၁၇	ရွာထူမဟိုဗျ	
၂။	ကျေးလက်မေးမြန်းခြင်း၊ ပြုပြင်ဆင်ခြင်ခြင်း	စာသင်ကျောင်း၊ ခြံစိုက်ရေး		၂၀၁၈	ရွာထူမဟိုဗျ	
၃။	ရွာအတွင်း အခြေခံအဆောက်အအုံ	ရွာထူမဟိုဗျ		၂၀၁၉		
၄။	ရွာထူမဟိုဗျ အခြေခံအဆောက်အအုံ	ရွာထူမဟိုဗျ		၂၀၁၀		
၅။	ကျေးလက်အခြေခံအဆောက်အအုံ	ကျေးလက်အခြေခံအဆောက်အအုံ		၂၀၁၁		
၆။	ကျေးလက်အခြေခံအဆောက်အအုံ	ကျေးလက်အခြေခံအဆောက်အအုံ		၂၀၁၂		
၇။						
၈။						
၉။						
၁၀။						

ရင်းဆွေးနွေးသူ

မှတ်တမ်းတင်သူ

မြို့ကျေးလက်

လုပ်ငန်းလိုအပ်ချက်များ ဖော်ထုတ်ခြင်း

ရက်စွဲ .....

အမျိုးသား အဖွဲ့

- ၁။ စုရှယ်စကောင်
- ၂။ ရွာတွင်းလမ်း
- ၃။ ခရိုင်ချင်း ဆက်လမ်း
- ၄။ စာဝင်ကျောင်း ခြံစည်းရိုး
- ၅။ မြို့ဖွားဆရာမ
- ၆။ အားကစားကွင်း
- ၇။ ရွာချင်း ဆက်လမ်း

အမျိုးသမီး အဖွဲ့

- စုရှယ်စကောင်
- ရွာတွင်းလမ်း
- စာဝင်ကျောင်း စတင်သစ်
- ဆေးဇယားချိတ်
- ခရိုင်တွင်း ဖွဲ့စည်းတန်း
- ရွာချင်း ဆက်လမ်း
- စာပြင်ညွှန်းစနစ်
- ကျောင်းကျွမ်းကျင်ရေး

လုပ်ငန်းဦးစားပေးအလိုက် နှိုင်းယှဉ်ဇယား

ရက်ဆွဲ ၂၇ - ၁ - ၂၀၁၆

	စုရပ် ဆောင်	ဆိုလာ မီး	အုပ်စုလမ်း (ခရိုင် လမ်းသို့)	ကျောင်း ခြံစည်း ရိုး	စာ ကြည့် တိုက်	ဝန်ထမ်း အိမ်ယာ
စုရပ် ဆောင်		စုရပ် ဆောင်	စုရပ် ဆောင်	စုရပ် ဆောင်	စုရပ် ဆောင်	စုရပ် ဆောင်
ဆိုလာမီး			အုပ်စုလမ်း (ခရိုင် လမ်းသို့)	ကျောင်း ခြံစည်း ရိုး	ဆိုလာမီး	ဆိုလာမီး
အုပ်စုခြင်း ဆက်လမ်း (၁၂ မိုင်)				ကျောင်း ခြံစည်း ရိုး	အုပ်စုလမ်း (ခရိုင် လမ်းသို့)	အုပ်စုလမ်း (ခရိုင် လမ်းသို့)
ကျောင်း ခြံစည်းရိုး					ကျောင်း ခြံစည်း ရိုး	ကျောင်း ခြံစည်း ရိုး
စာကြည့် တိုက်						စာကြည့် တိုက်
ဝန်ထမ်း အိမ်ယာ						

မှတ်တမ်းတင်သူ

ဦးမိုးကျော်လင်း



**ကျေးရွာလူမှုရေး အဆောက်အဦးဆိုင်ရာ အခက်အခဲများအပေါ်  
ခန့်မှန်းငွေကြေးတွက်ချက်မှုဇယား**

ရက်စွဲ - ၂၇ - ၁ - ၂၀၁၆

စဉ်	ဦးစာပေးဖြေရှင်းရမည့်အခက်အခဲ	ဖြေရှင်းနည်း	လိုအပ်သောငွေ ပမာဏ	ဆောင်ရွက်မည့်ကာလ	တာဝန်ခံမည့်အဖွဲ့	မှတ်ချက်
၁	လူအများစုဝေးရန် နေရာမရှိခြင်း	စုရပ်ဆောင်ဆောက်လုပ်ခြင်း	၅၉၀၀၀၀၀	၂၀၁၆	လူထုဗဟိုပြု	
၂	ကျောင်းခြံစည်းရိုးမလုံ	ကျောင်းခြံစည်းရိုး	၅၆၀၀၀၀၀	၂၀၁၇	လူထုဗဟိုပြု	
၃	သွားလာရခက်ခဲခြင်း	အုပ်စုချင်းဆက်လမ်း(ခရိုင်ချင်းဆက်လမ်းသို့ )	၄၄၀၀၀၀၀၀			၁၂ မိုင်
၄	မီးအလင်းရောင်မရှိခြင်း	ဆိုလာမီး	၈၀၀၀၀၀၀	၂၀၁၈	လူထုဗဟိုပြု	
၅	စာကြည့်တိုက်	စာကြည့်တိုက်	၆၅၀၀၀၀၀	၂၀၁၉	လူထုဗဟိုပြု	
၆	တာဝန်ကျပ်တမ်းများနေထိုင်ရန်နေရာရှားပါးခြင်း	ဝန်ထမ်းအိမ် (ရပ်ဝေးဆရာမများ)				
၇						

ပါဝင်ဆွေးနွေးသူ

မှတ်တမ်းတင်သူ

ကျား - ၂၅    ၂၆ - ၁၉

ဦးမိုးကျော်လင်း

မကွေးတိုင်းဒေသကြီး၊ စေတနာ့ထူထောင်ရေးအဖွဲ့အစည်းများ၏ အဖွဲ့ဝင်များ၏  
 ကျောင်းကြေး၊ ကျောင်းခန်း၊ ကျောင်းပစ္စည်းများ စားသုံးရန် ဦးစားပေးလုပ်ငန်း၊ ဗဟို  
 အဖွဲ့ဝင်များ၏ အဖွဲ့ဝင်များ

ရက်စွဲ - ၂၇.၁.၂၀၁၆

စဉ်	လုပ်ငန်းအမျိုးအစား	ဦးစားပေးအဆင့်
၁	စရိတ်စာတင်	၁
၂	ဆိုင်ကိုင်	၂
၃	ရွာရွာခရီးစဉ်ဆောင်ရွက်ခြင်း (အဖွဲ့ဝင်များအား)	၃
၄	ကျောင်းဝင်းသစ်ကောက်	၄
၅	စာပြင်ဆင်ခြင်း	၅
၆	စာရာ၊ ဆရာမ၊ ကျား၊ မိန်းမ	၆
		၇
		၈
		၉
		၁၀
		၁၁



ကျောက်ကွဲကျေးရွာ၏ ကျေးရွာလက်စွဲစာအုပ်ပြုလုပ်ခြင်း မှတ်တမ်းဓာတ်ပုံများ







ပုံစံစ-၁ ကျေးရွာအခြေခံအချက်အလက်များ (Form PC 1)

လမ်းညွှန်ချက်/ကျေးရွာတစ်ရွာသို့ ပထမဆုံးမိတ်ဆက်ခရီးသွားရောက်သော အခါ လူထုစည်းရုံးရေးမှူးသည် ကျေးရွာခေါင်းဆောင်များအား ကျေးရွာအချက်အလက်များကို မေတ္တာရပ်ခံ၍ တောင်းခံရသည်။ ဤအချက်အလက်များကို စီမံကိန်းမိတ်ဆက်အစည်းဝေးမတိုင်မီ တောင်းခံရမည်။ စီမံကိန်းမိတ်ဆက်အစည်းဝေးတွင် လူထုစည်းရုံးရေးမှူးသည် ဤအချက်အလက်များအား စစ်ဆေးပေးပြီးမှ ကန့်သတ်ပြုလုပ်ရမည်။ ပြီးနောက်တွင် လူထုစည်းရုံးရေးမှူးမှ သတင်းအချက်အလက်ထဲသို့ Tablets မှတစ်ဆင့် ဖြည့်သွင်းရမည်။

ကျေးရွာအုပ်ချုပ်ရေးမှူးအမည် ဦးကျော်စွာ	ကျေးရွာအုပ်ချုပ်ရေးမှူး၏ ဖုန်းနံပါတ်	လူထုစည်းရုံးရေးမှူး၏ အမည် ဦးကျော်စွာ
ပြည်နယ်/တိုင်းဒေသကြီး ဗဟို	မြို့နယ် အောင်ဇွန်	ကျေးရွာအုပ်စု မင်္ဂလာ

လူမျိုးစု	အိမ်ထောင်စုအရေအတွက်	ကိုးကွယ်သည့်ဘာသာ	အိမ်ထောင်စုအရေအတွက်
လူမျိုးစု (၁) - မြန်မာ	၄၆	ဘာသာ (၁) - ဗုဒ္ဓ	၄၆
လူမျိုးစု (၂) -		ဘာသာ (၂) -	
လူမျိုးစု (၃) -		ဘာသာ (၃) -	

လူဦးရေ	အမျိုးသား (အရေအတွက်)	အမျိုးသမီး (အရေအတွက်)
အိမ်ထောင်စုဦးရေ	၉၃	၁၁၁
	၄၂	၄

(ခ) လက်လှမ်းမီ အသုံးပြုနိုင်သည့် အဆောက်အအုံများ

စာသင်ကျောင်း	အမှတ်ခြံပေါ	ကျန်းမာရေး	အမှတ်ခြံပေါ	ဘာသာရေးအဆောက်အအုံ	အမှတ်ခြံပေါ
အထက်တန်းကျောင်း	<input type="checkbox"/>	ဆေးရုံ	<input checked="" type="checkbox"/>	ဇေတီ	<input type="checkbox"/>
အလယ်တန်းကျောင်း	<input type="checkbox"/>	ကျန်းမာရေးဌာန	<input checked="" type="checkbox"/>	ဘုန်းကြီးကျောင်း	<input type="checkbox"/>
မူလတန်းကျောင်း	<input checked="" type="checkbox"/>	ကျန်းမာရေးဌာနခွဲ	<input type="checkbox"/>	ဟိန္ဒူဘုရားကျောင်း	<input type="checkbox"/>
မူကြိုကျောင်း	<input type="checkbox"/>	ဆေးပေးခန်း	<input type="checkbox"/>	ခရစ်ယာန်ကျောင်း	<input type="checkbox"/>
အခြား	<input type="checkbox"/>	အခြား	<input type="checkbox"/>	ဗလီ	<input type="checkbox"/>
				အခြား	<input type="checkbox"/>
မှတ်ချက်		မှတ်ချက်		မှတ်ချက်	

(ဂ) ကျွမ်းကျင်သူများမှတ်တမ်း ၊ ကျေးရွာပွင့်နေထိုင်သော သို့မဟုတ် တခြားရွာမှလာရောက်သော ကျွမ်းကျင်သူများ

	(၁) စာသင်ကျောင်း		(၂) ကျန်းမာရေး		(၃) လက်မှုပညာရှင်	
	ရွာတွင်နေထိုင်သူ	အခြားရွာမှလာသူ	ရွာတွင်နေထိုင်သူ	အခြားရွာမှလာသူ	ရွာတွင်နေထိုင်သူ	အခြားရွာမှလာသူ
မူလတန်းပြဆရာ/ဆရာမ	<input checked="" type="checkbox"/>	<input checked="" type="checkbox"/>	<input type="checkbox"/>	<input type="checkbox"/>	<input type="checkbox"/>	<input type="checkbox"/>
အထက်တန်းပြဆရာ/ဆရာမ	<input type="checkbox"/>	<input type="checkbox"/>	<input type="checkbox"/>	<input type="checkbox"/>	<input type="checkbox"/>	<input type="checkbox"/>
			ဆရာဝန်		လက်သမား	
			လက်ထောက်ကျန်းမာရေးမှူး		ပန်းရံ	

အခြားအရာများ	<input type="checkbox"/>	<input type="checkbox"/>	အခြားအရာများ	<input checked="" type="checkbox"/>	<input type="checkbox"/>	ရေပိုက်သွယ်သူ	<input type="checkbox"/>
များ	<input type="checkbox"/>	<input type="checkbox"/>	ပြည်သူ့ကျန်းမာရေးလုပ်သား	<input type="checkbox"/>	<input type="checkbox"/>	စက်ပြင်ဆရာ	<input type="checkbox"/>
ချက်			(၁)/(၂) မှတ်ချက်			မှတ်ချက်	

(ဃ) ကျေးရွာသို့ ရောက်ရှိနိုင်သည့်လမ်းအခြေအနေ /ကျေးရွာတစ်ရွာသည် ၎င်း၏ကျေးရွာအုပ်စုနှင့် ဆက်သွယ်ထားသော လမ်းအခြေအနေ(အောက်ပါတို့ကိုပိုင်းပါ)

ကျောက်ကြမ်းလမ်း:      ကတ္တရာလမ်း:      ကွန်ကရစ်လမ်း:      မော်တော်ဆိုင်ကယ်လမ်း:  
 ကျောက်စင်းလမ်း:      မြေသားလမ်း:      လူသွားလမ်း:      အခြား: \_\_\_\_\_

(င) ကျေးရွာဖွံ့ဖြိုးမှုစီမံချက်

(၁) လူထုဗဟိုပြုစီမံကိန်းမစတင်မီ ဤကျေးရွာတွင်ကျေးရွာဖွံ့ဖြိုးမှု စီမံချက်ရှိခဲ့ပါသလား?      ရှိပါသည် /မရှိပါ/မသိပါ

(၂) ရှိခဲ့ပါလျှင် ဤစီမံချက်ကို မည်သည့် ခုနှစ်တွင်ပြင်ဆင်ခဲ့ပါသနည်း?      နှစ် ၂၀၁၂ /မသိပါ

(၃) ဤစီမံချက်ကို မြို့နယ်မှအတည်ပြုခဲ့ပါသလား?      ပြုခဲ့ပါသည် /မပြုခဲ့ပါ /မသိပါ

(စ) ဓရီအက္ခရာအဝေး

(၁) ဤကျေးရွာ၏ဗဟိုမှ၎င်းကျေးရွာအုပ်စု၏ဗဟိုအထိခရီးခိုင်းမည်မျှကွာဝေးသနည်း?      မိုင် ၁.၅ /မသိပါ

(၂) ဤကျေးရွာမှ ၎င်းကျေးရွာအုပ်စုဗဟိုအထိသွားလာရာတွင်ကြာမြင့်သည့်အချိန်  
 ခြောက်သွေ့ရာသီတွင်ကြာချိန် ၂၂:၁၅ -----ထော်လာဂျီ/မော်တော်ဆိုင်ကယ်/ခြေလျှင်/လား/မော်တော်ဘုတ်/  
 အခြား: ----- စသည်တို့ဖြင့်သွားလျှင်ကြာမြင့်သည့်အချိန်  
 မိုးရာသီတွင်ကြာချိန် ၃:၀၀ -----ထော်လာဂျီ/မော်တော်ဆိုင်ကယ်/ခြေလျှင်/လား/မော်တော်ဘုတ်/  
 အခြား: ----- စသည်တို့ဖြင့်သွားလျှင်ကြာမြင့်သည့်အချိန်

(ဆ) ပတ်ဝန်းကျင်ဆိုင်ရာသဘာဝဘေးအန္တရာယ် -

ဤကျေးရွာတွင်ရေကြီးခြင်းကဲ့သို့ သဘာဝဘေးအန္တရာယ်ကျရောက်ဖူးခြင်းရှိပါသလား။  
 မရှိပါ       ရှိပါသည်      ရှိလျှင်ဖော်ပြပါ: \_\_\_\_\_

(ဇ) ကျေးရွာတွင် ဖွဲ့စည်းထားသော အဖွဲ့အစည်းများ

လူထုဗဟိုပြုစီမံကိန်းမတိုင်မီ ဤကျေးရွာတွင် ကျေးရွာဖွံ့ဖြိုးရေးအတွက် အစိုးရ(သို့)ရွာသားများကိုယ်တိုင်(သို့) စီမံကိန်းတစ်ခုခုမှ ဖွဲ့စည်းထားသည့် အဖွဲ့အစည်းများရှိပါသလား။

Save the Children  
 \_\_\_\_\_  
 \_\_\_\_\_

ကျေးရွာခေါင်းဆောင်

အမည် ဦးကာမောင်

လက်မှတ် ကာမောင်      နေ့စွဲ ၂၀၁၂.၁၂.၀၁

လူထုစည်းရုံးရေးမှူး

အမည် ဦးဒါးကျော်လှိုင်

လက်မှတ် ဒါးကျော်လှိုင်      နေ့စွဲ ၂၀၁၂.၁၂.၀၁



လူထုဗဟိုပြု စီမံကိန်း

ပုံစံ - ၁ - ၁ ကျေးရွာအခြေခံအချက်အလက်များ (Form PC 1)

လမ်းညွှန်ချက်။ ကျေးရွာတစ်ရွာသို့ ပထမဆုံးမိတ်ဆက်ခရီး သွားရောက်သောအခါ လူထုစည်းရုံးရေးမှူးသည် ကျေးရွာခေါင်းဆောင်များအား ကျေးရွာအချက်အလက်များကို မေတ္တာရပ်ခံ၍ တောင်းခံရသည်။ ဤအချက်အလက်များကို စီမံကိန်းမိတ်ဆက်အစည်းဝေးမတိုင်မီတောင်းခံရမည်။ စီမံကိန်းမိတ်ဆက်အစည်းဝေးတွင် လူထုစည်းရုံးရေးမှူးသည် ဤအချက်အလက်များအား စစ်ဆေးပြီး မှန်ကန်အောင်ပြုလုပ်ရမည်။ ပြီးနောက်တွင် လူထုစည်းရုံးရေးမှူးမှ သတင်းအချက်အလက်ထံသို့ Tablets မှ တဆင့် ဖြည့်သွင်းရမည်။

ကျေးရွာအုပ်ချုပ်ရေးမှူး အမည် - ဦးမြင့်မောင် ကျေးရွာအုပ်ချုပ်ရေးမှူး၏ ဖုန်းနံပါတ် \_\_\_\_\_ လူထုစည်းရုံးရေးမှူး၏ အမည် - ဦးမြင့်ကျော်စွာ  
 ပြည်နယ်၊ တိုင်းဒေသကြီး - မကွေး၊ မြို့နယ် - စောဘူတာ၊ ကျေးရွာအုပ်စု - ကန်တိုင်၊ ကျေးရွာ - ကျောက်ကွဲ

က။ လူဦးရေ

လူမျိုးစု	အိမ်ထောင်စုအရေအတွက်	ကိုးကွယ်သည့်ဘာသာ	အိမ်ထောင်စုအရေအတွက်
လူမျိုးစု (၁) - <u>ချင်း</u>	<u>၄၇</u>	ဘာသာ (၁) - <u>ဗုဒ္ဓ</u>	<u>၄၇</u>
လူမျိုးစု (၂) -----		ဘာသာ (၂) -----	
လူမျိုးစု (၃) -----		ဘာသာ (၃) -----	
လူမျိုးစုရော -----		ဘာသာရော -----	
	အရေအတွက်		
ပသန်စွမ်းသူများ	<u>၀</u>		
သက်ကြီးရွယ်အိုများ (၆၅ နှစ် နှင့် အထက်)	<u>၁၅</u>		
စစ်ဘေးရှောင်			

	အမျိုးသား (အရေအတွက်)	အမျိုးသမီး (အရေအတွက်)
လူဦးရေ	<u>၉၅</u>	<u>၁၁၃</u>
လူမျိုးစု (၁) - <u>ချင်း</u>		
လူမျိုးစု (၂) -----		
လူမျိုးစု (၃) -----		
အိမ်ထောင်ဦးစီး	<u>၉၅</u>	<u>၄</u>

(ခ) အခြေခံအဆောက်အအုံ အသုံးအဆောင်များ

စာသင်ကျောင်း	အမှတ် ခြံစံပါ	ကျန်းမာရေး	အမှတ် ခြံစံပါ	ဘာသာရေး အဆောက် အအုံများ	အမှတ် ခြံစံပါ
အထက်တန်းကျောင်း	<input type="checkbox"/>	ဆေးရုံ	<input type="checkbox"/>	စေတီ	<input checked="" type="checkbox"/>
အလယ်တန်းကျောင်း	<input type="checkbox"/>	ကျန်းမာရေးဌာန	<input type="checkbox"/>	ဘုန်းကြီးကျောင်း	<input checked="" type="checkbox"/>
မူလတန်းကျောင်း	<input checked="" type="checkbox"/>	ကျန်းမာရေးဌာနခွဲ	<input type="checkbox"/>	ဟိန္ဒူဘုရားကျောင်း	<input type="checkbox"/>
မူကြိုကျောင်း	<input type="checkbox"/>	ဆေးပေးခန်း	<input type="checkbox"/>	ခရစ်ယာန်ကျောင်း	<input type="checkbox"/>
အခြား	<input type="checkbox"/>	အခြား	<input type="checkbox"/>	ဗလီ	<input type="checkbox"/>
				အခြား	<input type="checkbox"/>
မှတ်ချက်		မှတ်ချက်		မှတ်ချက်	



(ဂ) ကျွမ်းကျင်သူများမှတ်တမ်း (ကျေးရွာတွင်နေထိုင်သော သို့မဟုတ် တခြားရွာမှလာရောက်သော ကျွမ်းကျင်သူများ)

(၁) စာသင်ကျောင်း			(၂) ကျန်းမာရေး			(၃) လက်မှုပညာရှင်		
	ရွာတွင်နေထိုင်သူ	အခြားရွာမှလာသူ		ရွာတွင်နေထိုင်သူ	အခြားရွာမှလာသူ		ရွာတွင်နေထိုင်သူ	အခြားရွာမှလာသူ
မူလတန်းပြဆရာ/မ	<input type="checkbox"/>	<input checked="" type="checkbox"/>	ဆရာဝန်	<input type="checkbox"/>	<input type="checkbox"/>	လက်သမား		
အထက်တန်းပြဆရာ/မ	<input type="checkbox"/>	<input type="checkbox"/>	လက်ထောက်ကျန်းမာရေးမှူး	<input type="checkbox"/>	<input type="checkbox"/>	ပန်းရံ		
အလယ်တန်းပြဆရာ/မ	<input type="checkbox"/>	<input type="checkbox"/>	အမျိုးသမီးကျန်းမာရေးဆရာမ	<input type="checkbox"/>	<input type="checkbox"/>	လျှပ်စစ်ကျွမ်းကျင်ပီးသမား	<input type="checkbox"/>	
မူကြိုဆရာ/မ	<input type="checkbox"/>	<input type="checkbox"/>	သားဖွားဆရာမ	<input checked="" type="checkbox"/>	<input type="checkbox"/>	ရေပိုက်သွယ်သူ	<input type="checkbox"/>	
အခြား	<input type="checkbox"/>	<input type="checkbox"/>	ပြည်သူ့ကျန်းမာရေးလုပ်သား	<input type="checkbox"/>	<input type="checkbox"/>	စက်ပြင်ဆရာ	<input type="checkbox"/>	
မှတ်ချက်				မှတ်ချက် - ဒီဂျစ်တယ်နည်းပညာ			မှတ်ချက်	

(ဃ) ကျေးရွာသို့ ရောက်ရှိနိုင်သည့် လမ်းအခြေအနေ / ကျေးရွာတစ်ရွာသည် ၎င်း၏ ကျေးရွာအုပ်စုနှင့် ဆက်သွယ်ထားသော လမ်းအခြေအနေ (အောက်ပါတို့ကိုပိုင်းပါ)

ကျောက်ကြမ်းလမ်း: \_\_\_\_\_ ကတ္တရာလမ်း: \_\_\_\_\_ ကွန်ကရစ်လမ်း: \_\_\_\_\_ မော်တော်ဆိုင်ကယ်လမ်း: \_\_\_\_\_  
 ကျောက်ခင်းလမ်း: \_\_\_\_\_ မြေသားလမ်း: \_\_\_\_\_ လူသွားလမ်း: \_\_\_\_\_ အခြား: \_\_\_\_\_

(င) ကျေးရွာဖွံ့ဖြိုးမှုစီမံချက်

(၁) လူထုဗဟုပြုစီမံကိန်းမစတင်မီ ဤကျေးရွာတွင်ကျေးရွာဖွံ့ဖြိုးမှု စီမံချက်ရှိခဲ့ပါသလား? ရှိပါသည် / မရှိပါ / မသိပါ

(၂) ရှိခဲ့ပါလျှင် ဤစီမံချက်ကို မည်သည့် ခုနှစ်တွင်ပြင်ဆင်ခဲ့ပါသနည်း? နှစ်- ၂၀၂၀ / မသိပါ

(၃) ဤစီမံချက်ကို မြို့နယ်မှအတည်ပြုခဲ့ပါသလား? ပြုခဲ့ပါသည် / မပြုခဲ့ပါ / မသိပါ

(စ) ခရီးအကွာအဝေး

(၁) ဤကျေးရွာ၏ဗဟိုမှ ၎င်းကျေးရွာအုပ်စု၏ဗဟိုအထိ ခရီးမိုင်မည်မျှကွာဝေးသနည်း? မိုင်- ၁၂ / မသိပါ

(၂) ဤကျေးရွာမှ ၎င်းကျေးရွာအုပ်စုဗဟိုအထိ သွားလာရာတွင်ကြာမြင့်သည့်အချိန်။

ခြောက်သွေ့ရာသီတွင်ကြာချိန် ၇:၀၀ ----- ထော်လာဂျီ/မော်တော်ဆိုင်ကယ်/ခြေလျှင်/လား/မော်တော်ဘုတ်/အခြား: -----

မိုးရာသီတွင်ကြာချိန် ၇:၀၀ ----- ထော်လာဂျီ/မော်တော်ဆိုင်ကယ်/ခြေလျှင်/လား/မော်တော်ဘုတ်/အခြား: -----

(ဆ) ပတ်ဝန်းကျင်ဆိုင်ရာ သဘာဝဘေးအန္တရာယ်

ဤကျေးရွာတွင် ရေကြီးခြင်းကဲ့သို့ သဘာဝဘေးအန္တရာယ်ကျရောက်ဖူးခြင်း ရှိပါသလား။

မရှိပါ  ရှိပါသည်  ရှိလျှင်ဖော်ပြပါ -----

(ဇ) ကျေးရွာတွင် ဖွဲ့စည်းထားသော အဖွဲ့အစည်းများ

လူထုဗဟုပြုစီမံကိန်းမတိုင်မီ ဤကျေးရွာတွင် ကျေးရွာဖွံ့ဖြိုးရေးအတွက် အစိုးရ (သို့) ရွာသားများကိုယ်တိုင် (သို့) စီမံကိန်းတစ်ခုခုမှ ဖွဲ့စည်းထားသည့် အဖွဲ့အစည်းများရှိပါသလား။



လူထုဗဟိုပြု စီမံကိန်း

(၁) -----

(၂) -----

ကျေးရွာခေါင်းဆောင်

အမည် - ဦးမြင့်မောင်

လက်မှတ်  နေ့စွဲ ၁၂.၁၂.၂၀၁၆

လူထုစည်းရုံးရေးမှူး

အမည် - ဦးစိုးကျော်လင်း

လက်မှတ်  နေ့စွဲ ၁၂.၁၂.၂၀၁၆



ပုံစံ - ၈ - ၂ - စီမံကိန်းစက်ဝန်းအချိန်ဇယား (PC 2)

လမ်းညွှန်ရှာဖွေ သက်ဆိုင်ရာလူထုစည်းရုံးရေးမှူး/လက်ထောက်နည်းပညာမှူးများမှ စီမံကိန်းစက်ဝန်းအဆင့်တစ်ခုစီပြီးစီးတိုင်း ကျေးရွာနှင့် ကျေးရွာအုပ်စုအတွက် ဤပုံစံကို ပြည့်သွင်းရမည်။

စည်းရုံးရေးမှူး/ဝန်ထမ်း အမည် ဦးဒုက္ခကျော်စွာ

နေ့စွဲ ၂၅.၁.၂၀၁၈

စက်ဝန်းအားအမှတ်ဖြစ်ပါ  စက်ဝန်း(၁)  စက်ဝန်း(၂)  စက်ဝန်း(၃)

ပြည်နယ်/တိုင်း မကွေး မြို့နယ် ဝေလရွာ ကျေးရွာအုပ်စု ကံတိုင်း ကျေးရွာ ဝေလကျွန်း

စီမံကိန်းဆောင်ရွက်မှုအဆင့်များ	နေ့စွဲ		အချိန်သား အရေအတွက်	အချိုးသမီး အရေအတွက်	အိမ်ထောင်စု အရေအတွက်	လူမျိုးစုတက်ရောက်သူ အရေအတွက် နှင့် လူမျိုးစုအမည်
	စတင်သည့် နေ့.	ပြီးဆုံးသည့်နေ့.				
၁။ ကျေးရွာစီမံကိန်း ပိတ်ဆက်အစည်းအဝေး	၂၅.၁.၂၀၁၈	၂၅.၁.၂၀၁၈	၂၅	၁၉	၄၄	
၂။ ကျေးရွာဖွံ့ဖြိုးရေး စီမံချက်ရေးဆွဲခြင်း အစည်းအဝေး	၂၅.၁.၂၀၁၈	၂၅.၁.၂၀၁၈	၂၅	၁၉	၄၄	
၃။ ကျေးရွာအုပ်စု လုပ်ငန်းဆုံးဖြတ်ချက်ချသည့် အစည်းအဝေး	၂၅.၁.၂၀၁၈	၂၅.၁.၂၀၁၈	၄	၂	၆	
၄။ မြို့နယ်အဆင့် စီမံကိန်းရေးဆွဲရေး နှင့် အကောင်အထည်ဖော်ရေးကော်မတီ၏ စီမံကိန်း သုံးသပ်မှု အစည်းအဝေး	၁၄.၃.၂၀၁၈	၁၄.၃.၂၀၁၈	မလို	မလို	မလို	မလို
၅။ မြို့နယ် စီမံကိန်းရေးဆွဲရေး နှင့် အကောင်အထည်ဖော်ရေး ကော်မတီ၏ဆုံးဖြတ်မှုကို ရွာသို့ အသိပေး အကြောင်းကြားသည့် အစည်းအဝေး	၁၈.၃.၂၀၁၈	၁၈.၃.၂၀၁၈	၈	၈	၁၆	
၆။ စီမံကိန်းလုပ်ငန်းဆုံးစီမံချက်ရေးဆွဲခြင်း အစည်းအဝေး	၁၈.၃.၂၀၁၈	၁၈.၃.၂၀၁၈	၈	၈	၁၆	
၆.၁။ စီမံကိန်းလုပ်ငန်း အကောင်အထည်ဖော်	၁၅.၃.၂၀၁၈	၁၅.၃.၂၀၁၈	၂၂	၁၉	၄၁	



ရေးအပ်အစဉ် ရေးဆွဲခြင်း									
၆.၂။ ဂယ်ယူရေးအစီအစဉ် ရေးဆွဲခြင်း	၂၀၀၆.၆.၂၀	၂၀၀၆.၆.၂၀	၆	၆	၂၀၀၆.၆.၂၀	၆	၆	၆	၂၀
၆.၃။ ဘဏ္ဍာရေးကုန်ကျမှု လျာထားအစီအစဉ် ရေးဆွဲခြင်း	၂၀၀၆.၂.၂၀	၂၀၀၆.၂.၂၀	၆	၆	၂၀၀၆.၂.၂၀	၆	၆	၆	၂၀
၆.၄။ ပြင်/ထိန်းအစီအစဉ် ရေးဆွဲခြင်း	၂၀၀၆.၂.၂၀	၂၀၀၆.၂.၂၀	၆	၆	၂၀၀၆.၂.၂၀	၆	၆	၆	၂၀
၇။ စီမံကိန်းလုပ်ငန်းခွဲ တိုးတက်မှု စောင့်ကြည့်အစည်းအဝေး									
၇.၁။ အစည်းအဝေး ပထမအကြိမ်	၂၀၀၆.၆.၂၀	၂၀၀၆.၆.၂၀	၆	၆	၂၀၀၆.၆.၂၀	၆	၆	၆	၂၀
၇.၂။ အစည်းအဝေး ဒုတိယအကြိမ်	၂၀၀၆.၆.၂၀	၂၀၀၆.၆.၂၀	၆	၆	၂၀၀၆.၆.၂၀	၆	၆	၆	၂၀
၇.၃။ အစည်းအဝေး တတိယအကြိမ်	၂၀၀၆.၆.၂၀	၂၀၀၆.၆.၂၀	၆	၆	၂၀၀၆.၆.၂၀	၆	၆	၆	၂၀
၈။ စီမံကိန်းလုပ်ငန်းခွဲ အပြီးသတ်စစ်ဆေးခြင်းအစည်းအဝေး	၂၀၀၆.၆.၂၀	၂၀၀၆.၆.၂၀	၆	၆	၂၀၀၆.၆.၂၀	၆	၆	၆	၂၀
၉။ လူထုစစ်ဆေးပွဲအစည်းအဝေး	၂၀၀၆.၆.၂၀	၂၀၀၆.၆.၂၀	၆	၆	၂၀၀၆.၆.၂၀	၆	၆	၆	၂၀



၀၈၆

လူထုထုတ်ပြန် စီမံကိန်း

ပုံစံ - ၈ - ၂ - စီမံကိန်းစက်ဝန်းအချိန်ဇယား (PC 2)

လမ်းညွှန်ချက်၊ သက်ဆိုင်ရာလူထုစည်းရုံးရေးမျိုး/လက်ထောက်နည်းပညာနည်းပညာမျိုးများမှ စီမံကိန်းစက်ဝန်းအဆင့်တစ်ခုစီပြီးစီးတိုင်း ကျေးရွာနှင့် ကျေးရွာအုပ်စုအတွက် ဤပုံစံကို ပြည့်သွင်းရမည်။

စည်းရုံးရေးမျိုး/ဝန်ထမ်း အမည် - ဦးစိုးကျော်စွာ၊ ဒေါ်ခိုင်စွာ

နေ့စွဲ

ပြည်နယ်/တိုင်း - မကွေး မြို့နယ် - ကျောက်တိုင် ကျေးရွာအုပ်စု - ကျောက်တိုင်

စက်ဝန်းအားအမှတ်ဖြစ်ပါ  စက်ဝန်း(၁) = စက်ဝန်း(၂)  စက်ဝန်း(၃)  စက်ဝန်း(၄)

စီမံကိန်းဆောင်ရွက်မှုအဆင့်များ	နေ့စွဲ			အစည်းအဝေးတွင်တက်ရောက်သူအရေအတွက်		
	စတင်သည် နေ့	ပြီးဆုံးသည်နေ့	အချိုးသား အရေအတွက်	အချိုးသမီး အရေအတွက်	အိမ်ထောင်စု အရေအတွက်	လူမျိုးစုတက်ရောက်သူ အရေအတွက် နှင့် လူမျိုးစုအမည်
၁။ ကျေးရွာစီမံကိန်း မိတ်ဆက်အစည်းအဝေး	၁၂.၂.၂၀၁၆		၂၃	၁၆	၇၂	
၂။ ကျေးရွာဖွံ့ဖြိုးရေး စီမံချက်ရေးဆွဲခြင်း အစည်းအဝေး	၁၂.၂.၂၀၁၆		၂၃	၁၆	၇၂	
၃။ ကျေးရွာအုပ်စု လုပ်ငန်းဆုံးဖြတ်ချက်ချသည့် အစည်းအဝေး	၁၅.၂.၂၀၁၆		၆	၄	၁၀	
၄။ မြို့နယ်အဆင့် စီမံကိန်းရေးဆွဲရေး နှင့် အကောင် အထည်ဖော်ရေးကော်မတီ၏ စီမံကိန်း သုံးသပ်မှု အစည်းအဝေး	၁၈.၂.၂၀၁၆		မရှိ	မရှိ	မရှိ	မရှိ
၅။ မြို့နယ် စီမံကိန်းရေးဆွဲရေး နှင့် အကောင်အထည် ဖော်ရေး ကော်မတီ၏ဆုံးဖြတ်မှုကို ရွာသို့ အသိပေး အကြောင်းကြားသည့် အစည်းအဝေး	၄.၃.၂၀၁၆	၄.၃.၂၀၁၆	၂၁	၁၇	၃၈	
၆။ စီမံကိန်းလုပ်ငန်းစဉ်စီမံချက်ရေးဆွဲခြင်း အစည်းအဝေး	၄.၃.၂၀၁၆	၄.၃.၂၀၁၆	၈	၈	၁၆	
၆.၁။ စီမံကိန်းလုပ်ငန်း အကောင်အထည်ဖော်	၄.၃.၂၀၁၆	၄.၃.၂၀၁၆	၈	၈	၁၆	



လူထုဗဟိုပြု စီမံကိန်း

ရေးအစီအစဉ် ရေးဆွဲခြင်း							
✓ ၆.၂။ ပယ်ယူရေးအစီအစဉ် ရေးဆွဲခြင်း	၄.၃.၂၀၁၈	၄.၃.၂၀၁၈	၈	၈	၁၆		
✓ ၆.၃။ ဘဏ္ဍာရေးကုန်ကျမှု လျာထားအစီအစဉ် ရေးဆွဲခြင်း	၄.၃.၂၀၁၈	၄.၃.၂၀၁၈	၈	၈	၁၆		
✓ ၆.၄။ ပြင်/ထိန်းအစီအစဉ် ရေးဆွဲခြင်း	၄.၃.၂၀၁၈	၄.၃.၂၀၁၈	၈	၈	၁၆		
၇။ စီမံကိန်းလုပ်ငန်းခွဲ တိုးတက်မှု စောင့်ကြည့်အစည်းအဝေး							
✓ ၇.၁။ အစည်းအဝေး ပထမအကြိမ်	၅.၄.၂၀၁၈	၅.၄.၂၀၁၈	၈	၈	၁၅		
✓ ၇.၂။ အစည်းအဝေး ဒုတိယအကြိမ်	၂၆.၅.၂၀၁၈	၂၆.၅.၂၀၁၈	၈	၈	၁၅		
✓ ၇.၃။ အစည်းအဝေး တတိယအကြိမ်	၈.၆.၂၀၁၈	၈.၆.၂၀၁၈	၈	၈	၁၅		
✓ ၈။ စီမံကိန်းလုပ်ငန်းခွဲ အပြီးသတ်စစ်ဆေးခြင်း အစည်းအဝေး	၂၈.၆.၂၀၁၈	၂၈.၆.၂၀၁၈	၈	၈	၁၅		
✓ ၉။ လူထုစစ်ဆေးပွဲအစည်းအဝေး	၂၉.၆.၂၀၁၈	၂၉.၆.၂၀၁၈	၂၂	၂၂	၄၄		



ပုံစံ ၈-၃ ကျေးရွာဖွံ့ဖြိုးရေး ဦးစားပေးအစဉ် (Form PC 3)

လမ်းညွှန် ရွက်/အဆင့်(၃)ကျေးရွာမှိုင်းချက်အစဉ်အပေးပြီးဆုံးသောအခါ ကျေးရွာစီမံကိန်း အထောက်အကူပြုကော်မတီသည် လူထုစည်းရုံးရေးမှူးအကူအညီဖြင့် ဤပုံစံကိုပြည့်စုံအောင် ဖြည့်သွင်းရမည်။ အားလုံးသောအခက်အခဲအတားအဆီးများ၊ ဖွံ့ဖြိုးမှုဦးစားပေးအစဉ်များ၊ လူထုဝဟိုပြုစီမံကိန်း၏ ရန်ပုံငွေအရင်းအမြစ်နှင့် မသက်ဆိုင်သည့် လုပ်ငန်းများအားလုံးကိုဖော်ပြရမည်။

လူထုစည်းရုံးရေးမှူး/ဝန်ထမ်း အမည် ဦးစိုးကျော်

နေ့စွဲ ၂၇.၁.၂၀၁၆ စက်ဝန်းအား အမှတ်ခြစ်ပါ (✓) ။ စက်ဝန်း(၁) ။ စက်ဝန်း(၂) ။ စက်ဝန်း(၃) ။ စက်ဝန်း(၄)

ပြည်နယ်/တိုင်း အ. ၂၅ မြို့နယ် အ. ၁၇၅ ကျေးရွာအုပ်စု ဂ. ၁၂၆ ကျေးရွာ ဂ. ၁၂၆  
 က. အခက်အခဲအတားအဆီးများအားဆွေးနွေးခြင်း - ယခုလက်ရှိအခြေအနေတွင်ဤကျေးရွာဖွံ့ဖြိုးတိုးတက်ရေးအတွက် အဓိကအခက်အခဲအတားအဆီးများသည် မည်သည်များဖြစ်ပါသနည်း(အမျိုးသား/သမီး အနည်းဆုံးအခက်အခဲ ၅ ခုစီဖော်ပြပါ)

အမျိုးသား အဖွဲ့မှတင်ပြသောအခက်အခဲအတားအဆီးများ		အမျိုးသမီး အဖွဲ့မှတင်ပြသောအခက်အခဲအတားအဆီးများ	
၁	သွားလာရေးဆက်ခံ (ကျေးရွာအတွင်း)	၁	လူအများစုဝေးရာနေရာ လို
၂	ရွာတွင်းကျေးလက်အဖွဲ့အစည်း ဝိယော့အေးအခက်ခဲရှိ	၂	မီးသွားရေး ကျန်းမာရေး အာရုံစိုက်သည့် သွားလာရေးဆက်ခံ
၃	လူအများစုဝေးရာနေရာ အခက်ခဲရှိ	၃	သွားလာရေးနှင့် ကလေးများ စာကျစ်ချစ်ခက်ခဲ
၄	စာသင်ကျောင်းဆိုးလုံခြုံမှု အားနည်း	၄	ကလေးများ လုံခြုံမှု အားနည်း
၅	ပညာရေးဝန်ထမ်း များ ဖောက်ဖျက်အပ်သည်	၅	အသိပညာရေး အာရုံစိုက် အားနည်း

ခ. မျှော်မှန်းခြင်း- ဤကျေးရွာဖွံ့ဖြိုးတိုးတက်ရေးအတွက်နှစ်လအတွင်း ( ၅ )နှစ်အားရည်ရွယ်၍ဆောင်ရွက်ရန်အတွက် မည်သည့်အရာများသည်အဓိကမျှော်မှန်းချက်ဖြစ်သနည်း။

အမျိုးသားအဖွဲ့မှတင်ပြသောမျှော်မှန်းချက်များ		အမျိုးသမီးအဖွဲ့မှတင်ပြသောမျှော်မှန်းချက်များ	
၁	သွားလာရေး အခက် ဖြေရှင်းပေးပါသည်	၁	လူအများစုဝေးရာနေရာ အဆောက်အအုံ လိုအပ်
၂	မီး အလင်းရောင် လိုအပ်သည်	၂	ရွာတွင် ဆိုးရွားဆိုးရွား
၃	စုရပ်အောင် ကောင်းကောင်းလို	၃	အလင်းရောင် လုံလောက်ရန် လိုအပ်
၄	စာသင်ကျောင်း ကလေးများ အာရုံစိုက်အောင် ကောင်းလို	၄	လုံခြုံစိတ်ချရသော ကျောင်းပိုင်း လိုအပ်
၅	ဖောက်ဖျက်ကောင်းကောင်းလိုသည်	၅	အသိပညာ တိုးမြှင့်ရန် လိုအပ်

ဂ. ဤကျေးရွာ၏ လာမည့်( ၃ )နှစ်အတွက် ဦးစားပေး ဖွံ့ဖြိုးတိုးတက်မှု လုပ်ငန်း အစီအစဉ်များအားဖော်ပြပါ။ (လူထုဝဟိုပြုစီမံကိန်း ရန်ပုံငွေအတွက် အဆိုပြုသော အစီအစဉ်များကိုဦးစားပေး အဆင့်အလိုက်ဖော်ပြပြီး ကျန် လူထုဝဟိုပြု စီမံကိန်း ရန်ပုံငွေအရင်းအမြစ်နှင့် မပတ်သက်သည့်အစီအစဉ်များလည်းဖော်ပြရန်ဖြစ်သည် )

ကျေးရွာအတွက်ဦးစားပေးဖွံ့ဖြိုးတိုးတက်မှု လုပ်ငန်းစဉ်များ	အဆိုပြုသူ (အမျိုးသားများ/ အမျိုးသမီးများ/ အမျိုးသား+အမျိုးသမီး)	လူထုဝဟိုပြုစီမံကိန်းအတွက်အဆိုပြုသည် (ဦးစားပေးအဆင့်အလိုက်ဖော်ပြပါ)	ခန့်မှန်း ကုန်ကျစရိတ်	အကျိုးခံစားခွင့်ရှိသူ ခန့်မှန်းခြေအရေအတွက်
၁	စုရပ်အောင်	၁		
၂	ဆိလာမီး	၁		



၃	စွာဗ္ဗ ခရီး ဖြစ်ဆက်သွား	က+၁၈	၃
၄	ကျောင်းဝင်း သံဇာတ	ဗ+၁၈	၄
၅	စာပြုစုပုံစံ	၈	၅
၆	ဆရာ / ၁၈ များ နေအိမ်	က	၆

ဥက္ကဋ္ဌ၊ ကျေးရွာစီမံကိန်းအထောက်အကူပြုကော်မတီမှအတည်ပြုသည်။

အမည် အကြောင်း ..... လက်မှတ် ..... နေ့စွဲ ၂၀၂၃. ၁. ၂၀. ၂၀၂၃





လူထုဗဟိုပြု စီမံကိန်း

ပုံစံ - ၈ - ၃ ကျေးရွာဖွံ့ဖြိုးရေး ဦးစားပေးအစီအစဉ် (Form PC 3)

လမ်းညွှန်ချက်၊ အဆင့်(၃) ကျေးရွာမှော်မှန်းချက်အစည်းအဝေး ပြီးဆုံးသောအခါ ကျေးရွာစီမံကိန်း အထောက်အကူပြု ကော်မတီသည် လူထုစည်းရုံးရေးမှူးအကူအညီဖြင့် ဤပုံစံကိုပြည့်စုံအောင် ဖြည့်သွင်းရမည်။

လူထုစည်းရုံးရေးမှူး/ဝန်ထမ်း အမည် - ဦးစိုးကျော်လစ်၊ ၆၆၅၂၄၆၈၆၈၆၈ နေ့စွဲ  
 စက်ဝန်းအား အမှတ်ခြစ်ပါ (✓) ။ စက်ဝန်း(၁) ။ စက်ဝန်း(၂) ✓ စက်ဝန်း(၃) ။ စက်ဝန်း(၄)

ပြည်နယ်/တိုင်း - မကွေး၊ မြို့နယ် - တောတူ၊ ကျေးရွာအုပ်စု - ကန်တို၊ ကျေးရွာ - ကျောက်ကွဲ  
 က။ အခက်အခဲအတားအဆီးများအားဆွေးနွေးခြင်း - ယခုလက်ရှိအခြေအနေတွင် ဤကျေးရွာဖွံ့ဖြိုးတိုးတက်ရေးအတွက် အဓိက အခက်အခဲအတားအဆီးများသည် မည်သည်များဖြစ်ပါသနည်း။ (အမျိုးသား/သမီး အနည်းဆုံးအခက်အခဲ ၅ ခုစီဖော်ပြပါ)

အမျိုးသား အဖွဲ့မှ တင်ပြသောအခက်အခဲအတားအဆီးများ		အမျိုးသမီး အဖွဲ့မှတင်ပြသောအခက်အခဲအတားအဆီးများ	
၁	ညာဘက်ဘက်လမ်း၊ ကလေးများစာပြောရခက်ခဲ	၁	ကျွန်းမာရေး၊ ကျောင်းသား/သူများ သွားလာရခက်ခဲ
၂	သွားလာရခက်ခဲ	၂	ကလေးများစာပြောရခက်ခဲ၊ သွားလာရခက်ခဲ
၃	ဤရွာထဲရှိ ကလေးများစာသင်ရာခက်ခဲ	၃	မိခင်ဥစ္စာကလေးများအစဉ်ကျောက်မှု အသံရည်
၄	ရွာထဲကလေးကမ်းပါးဖြိုကျသွားလာရခက်ခဲ	၄	ကျောင်းသား/သူများလုံခြုံမှု ခက်ခဲ
၅	မိုးရာသီတွင် ရွာကျိုသွားလာရခက်ခဲ	၅	ယူလာရခဲအားနည်း

ခ။ မှော်မှန်းခြင်း - နောင်လာမည့် ( ၅ ) နှစ် အတွင်း ကျေးရွာဖွံ့ဖြိုးရေး မှော်မှန်းလျာထားချက်များအား တင်ပြပါ။

အမျိုးသားအဖွဲ့မှ တင်ပြသောမှော်မှန်းချက်များ		အမျိုးသမီးအဖွဲ့မှ တင်ပြသောမှော်မှန်းချက်များ	
၁	သွားလာရခက်ခဲလျှင် ကလေးများစာပြောရခက်ခဲ	၁	သွားလာရခက်ခဲလျှင်
၂	ရာသီမရွေး သွားလာရခက်ခဲလျှင်	၂	အန္တရာယ်ကင်း သွားလာနိုင်စေလို၊ စာပြောရခက်ခဲ
၃	ကလေးများစာသင်ရာအန္တရာယ်ကင်းစေလို	၃	မိခင်ဥစ္စာကလေးများအန္တရာယ်ကင်းစေလို
၄	သွားလာရခက်ခဲလျှင်	၄	ကျောင်းဝင်းလုံခြုံစေလို
၅	ရာသီမရွေး သွားလာမှု အခက်ပြေစေလို	၅	ဗဟုသုတ (အွယ်ဝစေလို)

ဂ။ လူထုစီမံကိန်း၏ လာမည့် ( ၃ ) နှစ်အတွက် အကျုံးဝင်သော ဦးစားပေး ဖွံ့ဖြိုးတိုးတက်မှု လုပ်ငန်း အစီအစဉ်များအားဖော်ပြပါ။

အဆင့်	ကျေးရွာအတွက် ဦးစားပေး ဖွံ့ဖြိုးတိုးတက်မှု လုပ်ငန်းစဉ်များ	အဆိုပြုသူ (အမျိုးသားများ/ အမျိုးသမီးများ/ အမျိုးသား+ အမျိုးသမီး)	ခန့်မှန်းကုန်ကျ စရိတ်	အကျုံးဝင်စားခွင့်ရှိသူ ခန့်မှန်းခြေ အရေအတွက်
၁	မီးလင်းရေး	က + မ	၆၅၀၀၀၀၀	
၂	စာသင်ကျောင်းပြင်ဆင်ရေး	က + မ		
၃	ရွာဖွံ့ဖြိုးရေး ဝန်ထမ်း	က + မ		
၄	ရွာတွင်း လမ်း	က + မ		
၅	ရွာထောက်ပံ့ရေးအဖွဲ့ ဖွဲ့စည်းရေး	က + မ		





လူထုဗဟိုပြု စီမံကိန်း

ဃ။ လူထုစီမံကိန်း၏ လာမည့် ( ၃ ) နှစ်အတွက်အကျိုးမဝင်သော ဦးစားပေး ဖွံ့ဖြိုးတိုးတက်မှု လုပ်ငန်း အစီအစဉ်များအားဖော်ပြပါ။

အဆင့်	ကျေးရွာအတွက် ဦးစားပေး ဖွံ့ဖြိုးတိုးတက်မှု လုပ်ငန်းစဉ်များ	အဆိုပြုသူ (အမျိုးသားများ/ အမျိုးသမီးများ/အမျိုးသား+ အမျိုးသမီး)	အခန်းကဏ္ဍ
၁	သာဓကကျေးရွာအစားအစဉ်	မ	
၂			
၃			
၄			
၅			

ဥက္ကဋ္ဌ ၊ ကျေးရွာစီမံကိန်းအထောက်အကူပြုကော်မတီမှ အတည်ပြုသည်။

အမည် ဦးအောင်မြင် လက်မှတ် အောင်မြင် နေ့စွဲ ၂၀၂၁.၀၅.၂၀







ပုံစံ PC-၄ ကျေးရွာအုပ်စုစီမံကိန်းလုပ်ငန်းခွဲရွေးချယ်ခြင်းပုံစံ

လမ်းညွှန်ချက်။ ကျေးရွာအုပ်စုစီမံချက်ရေးဆွဲသည့်အစည်းအဝေးတွင် ဤပုံစံအားလူထုစည်းရုံးရေးမှူး / လက်ထောက်နည်းပညာမှူးတို့၏ အကူအညီဖြင့် ပြည့်စုံစွာဖြည့်သွင်းရမည်။ ဤပုံစံအားပြည့်စုံစွာဖြည့်သွင်းပြီးပါက ကျေးရွာအုပ်စုမှူးတို့ထံမှ ရေးစီမံချက်တွင် နောက်ဆက်တွဲအဖြစ် တွဲထားရမည်။ CF မှ အချက်အလက်များကို MIS သို့ ထည့်သွင်းရမည်။

ကျေးရွာစည်းရုံးရေးမှူး/လန်ထမ်းအမည် ဦးမျိုးကျော်စန်း၊ ၁၆၈၂ ဝါးတန်း

စက်ဝန်းအားအမှတ်ဖြစ်ပေးပါ (၁) စက်ဝန်း (၂) စက်ဝန်း (၃) စက်ဝန်း (၄) စက်ဝန်း (၅)

ပြည်နယ်/တိုင်း မကွေး မြို့နယ် အေတုတ္တရ ကျေးရွာအုပ်စု တပုဂံ

ကျေးရွာအမည်	ဆောင်ရွက်မည့် လုပ်ငန်းများ	အတိုင်းအတာ	ခန့်မှန်း တိုက်ရိုက်အကျိုး ခံစားခွင့်ရှိသူများ	အဆိုပြုထပ်ပြသူ	ခန့်မှန်းကုန်ကျစရိတ်			စုစုပေါင်း
					စီမံကိန်းမှ ထည့်ဝင်မှု	ကျေးရွာမှ ထည့်ဝင်မှု	အခြားထည့်ဝင်မှု (ဖော်ပြပါ) ထည့်ဝင်ငွေ   အမည်/အဖွဲ့	
တပုဂံ	စာသင်ကျောင်း ဖြစ်စဉ်	၆၅' x ၅'	၁၄၅	အမျိုးသား အမျိုးသမီး အမျိုးသားနှင့် အမျိုးသမီး	၅၀၀၀၀၀	-	-	-
ဒေါက်တာ	ရေပေးစနစ် အကူအညီ	၃၆' x ၂၆' x ၁၀'	၁၄၁	အမျိုးသား အမျိုးသမီး အမျိုးသားနှင့် အမျိုးသမီး	၅၅၀၀၀၀	-	-	-
ကျေးရွာ	ရေပေးစနစ် အကူအညီ	၃၀' x ၁၀' x ၁၀'	၆၅	အမျိုးသား အမျိုးသမီး အမျိုးသားနှင့် အမျိုးသမီး	၅၀၀၀၀၀	-	-	-



လူထုဗဟိုပြုစီမံကိန်း၊ စေတုတ္ထရာမြို့နယ်  
အစည်းအဝေးမှတ်တမ်း

အစည်းအဝေး၏ရည်ရွယ်ချက်	တတိယနှစ်စီမံကိန်း ကျေးရွာမိတ်ဆက်အစည်းအဝေးနှင့် ကျေးရွာဖွံ့ဖြိုးရေးအစီအစဉ်ရေးဆွဲခြင်း
ကျေးရွာအမည်/ကျေးရွာအုပ်စုအမည်	စွယ်အင်း ကံတိုင်
နေရာ၊ ကျေးရွာစာသင်ကျောင်း	နေ့စွဲ။ ၂၇.၁.၂၀၁၆
တက်ရောက်သူဦးရေ။ ကျား (၂၄)ဦး မ (၁၇)ဦး ပေါင်း (၄၁)ဦး	အချိန်။ ၈ နာရီမှညနေ ၅ နာရီထိ

အစည်းအဝေးအစီအစဉ်များ

- (၁) စီမံကိန်းမိတ်ဆက်
- (၂) စီမံကိန်းစက်ဝန်း
- (၃) တာဝန်နှင့်ဝတ္တရားများ
- (၄) စေတနာ့ဝန်ထမ်းရွေးချယ်ခြင်း
- (၅) အခက်အခဲ၊ မျှော်မှန်းချက်များဖော်ထုတ်ခြင်း
- (၆) အကျိုးပင်သော၊ မပင်သောလုပ်ငန်းများရှင်းလင်းခြင်း
- (၇) ဦးစားပေးအဆင့်သတ်မှတ်ခြင်း
- (၈) ကျေးရွာစီ/ထောက်ကော်မတီဖွဲ့စည်းခြင်း
- (၉) အနှစ်ချုပ်ခြင်း



လူထုဗဟိုပြုစီမံကိန်း၊ စေတုတ္ထရာမြို့နယ်  
အစည်းအဝေးမှတ်တမ်း

ဆွေးနွေးချက်များ

တတိယစက်ဝန်းမိတ်ဆက်ခြင်းအစည်းအဝေးကိုစတင်ကျင်းပရာ ကျေးရွာအုပ်ချုပ်ရေးမှူးမှ ပထမဦးစွာအဖွင့်အမှာစကားပြောကြားခဲ့သည်။ ဆက်လက်၍လူထုစည်းရုံးရေးမှူး ဦးချမ်းမြေ့မောင်မှ လူထုဗဟိုပြုစီမံကိန်းအကြောင်းမိတ်ဆက်ခြင်း၊ စီမံကိန်းစက်ဝန်းအပိုင်း(၆)ပိုင်းကိုဆွေးနွေးခဲ့သည်။ ထိုနောက်လူထုစည်းရုံးရေးမှူး ဒေါ်ဖြိုးစန္ဒာလင်းမှစီမံကိန်း နှင့်ပတ်သတ်သူ၊ သက်ဆိုင်သူများ၏ တာဝန်နှင့်ဝတ္တရားများ၊ ဆောင်ရန်၊ ရှောင်ရန်များ ရှင်းပြဆွေးနွေးကာစေတနာ့ဝန်ထမ်းနှစ်ဦးကိုရွေးချယ်ခဲ့ပါသည်။ ထိုသို့ရွေးချယ်ရာတွင် အစည်းအဝေးတက်ရောက်လာသူကျေးရွာလူထုမှ လှိုပုဂံမဲစနစ်ဖြင့်မရွေးချယ်ပဲ အဆိုတင်သွင်းခြင်းစနစ်ဖြင့်သာရွေးချယ်လိုကြောင်းဆန္ဒပြုသဖြင့် အဆိုတင်သွင်းခြင်းစနစ်ဖြင့်သာ ရွေးချယ်အတည်ပြုခဲ့ကြပါသည်။

အစည်းအဝေးကိုဒုတိယပိုင်းအဖြစ်စတင်ကျင်းပရာတွင် လူထုစည်းရုံးရေးမှူး ဦးမိုးကျော်လင်း နှင့်လက်ထောက်နည်းပညာမှူးဒေါ်ငြိမ်းငြိမ်းကိုတို့မှဦးဆောင်၍ ကျေးရွာ၏ အခက်အခဲ၊ မျှော်မှန်းချက်၊ လုပ်ငန်းခွဲများကိုအမျိုးသား၊ အမျိုးသမီးအဖွဲ့ငယ်များခွဲ၍ဆွေးနွေးခဲ့ကြသည်။ ထိုနောက် လက်ထောက်နည်းပညာမှူး ဒေါ်ဂျူးထက်နွယ်မှစီမံကိန်းနှင့်အကျုံးဝင်သော၊ အကျုံးမဝင်သောလုပ်ငန်းများကိုဆွေးနွေးပါသည်။ ဆက်လက်၍ဦးချမ်းမြေ့မောင်မှဦးစားပေးအဆင့်သတ်မှတ်ရာ အစည်းအဝေးတက်ရောက်လာသူများမှ ကာလာကဒ်ထောင်ခြင်းဖြင့်ဆန္ဒပြုလိုသောကြောင့် ထိုနည်းဖြင့်မဲဆန္ဒပြုရွေးချယ်ခဲ့သည်။ ကော်မတီဖွဲ့စည်းခြင်းအပိုင်းတွင် အစည်းအဝေးတက်ရောက်လာသူများမှ အဆိုတင်သွင်းခြင်းနည်းကိုသာ ကျင့်သုံးလိုသဖြင့် ပထမအဖြစ်ကော်မတီ(စီ/ထောက်)တွင်ပါဝင်လိုသူများကို အဆိုပြုပြီး ထိုအဆိုပြုသူများထဲမှ ဆပ်ကော်မတီအသီးသီး၏တာဝန်နေရာများကို ရွေးချယ်နေရာပေးခြင်းကို ဦးမိုးကျော်လင်းမှ ဦးဆောင်ဆွေးနွေးခဲ့ပါသည်။

အစည်းအဝေးဆုံးဖြတ်ချက်များ

ကျေးရွာဖွံ့ဖြိုးရေးအစီအစဉ်ရေးစွဲရာတွင် အခက်အခဲ မျှော်မှန်းချက်များပေါ်ထွက်လာခဲ့သည်ကို ဦးစားပေးအဖြစ်မဲပေးရွေးချယ်ကြရာ

- ၁။ စုရပ်ဆောင်
- ၂။ ရွာတွင်းလမ်း
- ၃။ စာသင်ကျောင်းဆောင်သစ်

လူထုဗဟိုပြုစီမံကိန်း၊စေတုတ္ထရာမြို့နယ်  
အစည်းအဝေးမှတ်တမ်း

၄။ ခရိုင်ချင်းဆက်လမ်းသို့

၅။ စာသင်ကျောင်းခြံစည်းရိုး

၆။ ဆေးပေးခန်း

၇။ အိမ်တွင်းမှုသင်တန်း

၈။ ကျန်းမာရေးဝန်ထမ်း (သားဖွားဆရာမ)

၉။

၁၀။

ဟူ၍ထွက်ပေါ်လာခဲ့ပါသည်။

ကျေးရွာ၏ စီမံကိန်းအထောက်အကူပြုကော်မတီကို အစည်အဝေးတက်ရောက်သူများမှ အဆိုပြုတင်သွင်းခြင်းလမ်းဖြင့် ရွေးချယ်အတည်ပြုကြရာ

စေတနာ့ဝန်ထမ်း အဖြစ်

ဦး

ဒေါ်ခေတ်ဆန်းကြည်

စီ/ထောက် ဥက္ကဋ္ဌ အဖြစ်

ဦးထွန်းဖေ

ဒေါ်စန်းခင် (အုပ်စုအဖွဲ့ဝင်)

ဝယ်ယူရေဆပ်ကော်မတီ

ဦးသန်းနိုင်

ဦးသန်းထိုက်

ဒေါ်သန်းဌေး

စောင့်ကြည့်ကြီးကြပ်ရေဆပ်ကော်မတီ

ဦးမြင့်မောင်

ဒေါ်စန္ဒာဝင်း

ဒေါ်ခင်ချို

လည်ပတ်ထိန်းသိမ်းရေဆပ်ကော်မတီ

ဦးသန်းကျော်

ဒေါ်ခင်စန်းရီ

လူထုဗဟိုပြုစီမံကိန်း၊စေတုတ္ထရာမြို့နယ်  
အစည်းအဝေးမှတ်တမ်း

ဦးချမ်းသာ  
ဝေဖန်အကြံပြုတိုင်ကြားရေး ဦးအောင်ဝိုင်  
ကျေးရွာဘဏ္ဍာရေးစာရေး အဖြစ် ဒေါ်ခင်မာဝင်း  
ဦး/ ဒေါ်သိန်းမြင့်ကြည်  
စသည်တို့ကိုရွေးချယ်အတည်ပြုခဲ့ကြပါသည်။

နောင်လာမည့် အစည်းအဝေးပြုလုပ်မည့်

(ခန့်ရက်/အချိန်/နေရာ)။

အစည်းအဝေးမှတ်တမ်းတင်သူ

လက် မှတ်

အမည် ဦးမိုးကျော်လင်း

ရာထူး လူထုစည်းရုံးရေးမှူး





နောက်ဆက်တွဲ (၄) ခြားနားသောအပိုင်းများအတွက် ဦးစားပေးလုပ်ငန်းစဉ်များ အနှစ်ချုပ်

မူရင်းအား VPSC တွင်ထားရှိပမည်။ အခြားဌာနများနှင့် ညှိနှိုင်းရန်အတွက် မိတ္တူအား TPIC သို့ပို့ရပါမည်။ MIS data အနေဖြင့် သွင်းရန်မလိုအပ်ပါ။

	အဆင့်	လုပ်ငန်း	မည်သူဦးစားပေးလဲ	လ/ နှစ်	ကျေးရွာမှတာဝန်ခံသူ သို့ အုပ်စု	ပြင်ပမှမည်သူ ထောက်ပံ့မလဲ
အခြေခံအဆောက်အအုံ	၁	စုရပ်ဆောင်	<input type="checkbox"/> မ <input type="checkbox"/> ကျား	၂၀၁၆	ကျေးရွာလူထု	လူထုဗဟိုပြု
	၂	ဆိုလာမီး	<input type="checkbox"/> မ <input type="checkbox"/> ကျား	၂၀၁၇	ကျေးရွာလူထု	လူထုဗဟိုပြု
	၃	အုပ်စုခြင်းဆက်လမ်း	<input type="checkbox"/> မ <input type="checkbox"/> ကျား	-	ကျေးရွာလူထု	-
	၄	ကျောင်းခြံစည်းရိုး	<input type="checkbox"/> မ <input type="checkbox"/> ကျား	၂၀၁၈	ကျေးရွာလူထု	လူထုဗဟိုပြု
	၅	စာကြည့်တိုက်	<input type="checkbox"/> မ <input type="checkbox"/> ကျား	-	ကျေးရွာလူထု	-
အသက်မွေးဝမ်းကျောင်းမှု/စိုက်ပျိုးရေး	၁		<input type="checkbox"/> မ <input type="checkbox"/> ကျား			
	၂		<input type="checkbox"/> မ <input type="checkbox"/> ကျား			
	၃		<input type="checkbox"/> မ <input type="checkbox"/> ကျား			
	၄		<input type="checkbox"/> မ <input type="checkbox"/> ကျား			
	၅		<input type="checkbox"/> မ <input type="checkbox"/> ကျား			
	၁		<input type="checkbox"/> မ <input type="checkbox"/> ကျား			
	၂		<input type="checkbox"/> မ <input type="checkbox"/> ကျား			
	၃		<input type="checkbox"/> မ <input type="checkbox"/> ကျား			
	၄		<input type="checkbox"/> မ <input type="checkbox"/> ကျား			
	၅		<input type="checkbox"/> မ <input type="checkbox"/> ကျား			



နောက်ဆက်တွဲ (၄) ခြားနားသောအပိုင်းများအတွက် ဦးစားပေးလုပ်ငန်းစဉ်များ အနှစ်ချုပ်

မူရင်းအား VPSC တွင်ထားရှိပမည်။ အခြားဌာနများနှင့် ညှိနှိုင်းရန်အတွက် မိတ္တူအား TPIC သို့ပို့ရပါမည်။ MIS data အနေဖြင့် သွင်းရန်မလိုအပ်ပါ။

ပညာရေး	၁	ဆရာ/ဆရာမ များ နေအိမ်	<input type="checkbox"/> မ <input type="checkbox"/> ကျား	-	ကျေးရွာလူထု	-
	၂		<input type="checkbox"/> မ <input type="checkbox"/> ကျား			
	၃		<input type="checkbox"/> မ <input type="checkbox"/> ကျား			
	၄		<input type="checkbox"/> မ <input type="checkbox"/> ကျား			
	၅		<input type="checkbox"/> မ <input type="checkbox"/> ကျား			
အခြား	၁		<input type="checkbox"/> မ <input type="checkbox"/> ကျား			
	၂		<input type="checkbox"/> မ <input type="checkbox"/> ကျား			
	၃		<input type="checkbox"/> မ <input type="checkbox"/> ကျား			
	၄		<input type="checkbox"/> မ <input type="checkbox"/> ကျား			
	၅		<input type="checkbox"/> မ <input type="checkbox"/> ကျား			



နောက်ဆက်တွဲ (၄) ခြားနားသောအပိုင်းများအတွက် ဦးစားပေးလုပ်ငန်းစဉ်များ အနှစ်ချုပ်

မူရင်းအား VPSC တွင်ထားရှိပါမည်။ အခြားဌာနများနှင့် ညှိနှိုင်းရန်အတွက် မိတ္ထီအား TPIC သို့ပို့ရပါမည်။ MIS data အနေဖြင့် သွင်းရန်မလိုအပ်ပါ။

အဆင့်	လုပ်ငန်း	မည်သူဦးစားပေးလိမ့်	လ/ နှစ်	ကျေးရွာမှတာဝန်ခံသူသို့ အုပ်စု	ပြင်ပမှမည်သူထောက်ပံ့မလဲ	
အခြေခံအဆောက်အအုံ	၁	အင်ဂျင်မီးလင်းရေး	<input type="checkbox"/> မ <input type="checkbox"/> ကျား	၂၀၁၇	ကျေးရွာလူထု	လူထုဗဟိုပြု
	၂	ကျောင်းခြံစည်းရိုး	<input type="checkbox"/> မ <input type="checkbox"/> ကျား	၂၀၁၈	ကျေးရွာလူထု	လူထုဗဟိုပြု
	၃	ရွာမှခရိုင်ခြင်းဆက်သွယ်လမ်း	<input type="checkbox"/> မ <input type="checkbox"/> ကျား	၂၀၁၈	ကျေးရွာအုပ်စု	
	၄	ရွာတွင်းလမ်း	<input type="checkbox"/> မ <input type="checkbox"/> ကျား	၂၀၁၉	ကျေးရွာလူထု	
	၅	မြေကာ(ရွာတောင်ဘက်လမ်းအဆင်း)	<input type="checkbox"/> မ <input type="checkbox"/> ကျား	၂၀၂၀	ကျေးရွာလူထု	
အသက်မွေးဝမ်းကျောင်းမှု/စိုက်ပျိုးရေး	၁	စိုက်ပျိုးရေးပညာ	<input type="checkbox"/> မ <input type="checkbox"/> ကျား	၂၀၁၉	ကျေးရွာလူထု	
	၂	စိုက်ပျိုးရေးဆည်	<input type="checkbox"/> မ <input type="checkbox"/> ကျား	၂၀၂၀	ကျေးရွာလူထု	
	၃		<input type="checkbox"/> မ <input type="checkbox"/> ကျား			
	၄		<input type="checkbox"/> မ <input type="checkbox"/> ကျား			
	၅		<input type="checkbox"/> မ <input type="checkbox"/> ကျား			
ကျန်းမာရေးနှင့်အာဟာရ	၁	ဆေးပေးခန်းနှင့်ဝန်ထမ်း	<input type="checkbox"/> မ <input type="checkbox"/> ကျား		ကျေးရွာလူထု	
	၂		<input type="checkbox"/> မ <input type="checkbox"/> ကျား			
	၃		<input type="checkbox"/> မ <input type="checkbox"/> ကျား			
	၄		<input type="checkbox"/> မ <input type="checkbox"/> ကျား			
	၅		<input type="checkbox"/> မ <input type="checkbox"/> ကျား			





နောက်ဆက်တွဲ (၄) ခြားနားသောအပိုင်းများအတွက် ဦးစားပေးလုပ်ငန်းစဉ်များ အနှစ်ချုပ်

မူရင်းအား VPSC တွင်ထားရှိပမည်။ အခြားဌာနများနှင့် ညှိနှိုင်းရန်အတွက် မိတ္တူအား TPIC သို့ပို့ရပါမည်။ MIS data အနေဖြင့် သွင်းရန်မလိုအပ်ပါ။

ပညာရေး	၁		<input type="checkbox"/> မ <input type="checkbox"/> ကျား			
	၂		<input type="checkbox"/> မ <input type="checkbox"/> ကျား			
	၃		<input type="checkbox"/> မ <input type="checkbox"/> ကျား			
	၄		<input type="checkbox"/> မ <input type="checkbox"/> ကျား			
	၅		<input type="checkbox"/> မ <input type="checkbox"/> ကျား			
အခြား	၁	အိမ်တွင်းမှုသင်တန်း	<input type="checkbox"/> မ <input type="checkbox"/> ကျား	၂၀၁၉	ကျေးရွာလူထု	
	၂		<input type="checkbox"/> မ <input type="checkbox"/> ကျား			
	၃		<input type="checkbox"/> မ <input type="checkbox"/> ကျား			
	၄		<input type="checkbox"/> မ <input type="checkbox"/> ကျား			
	၅		<input type="checkbox"/> မ <input type="checkbox"/> ကျား			