

ပြည်ထောင်စုသမ္မတမြန်မာနိုင်ငံတော်အစိုးရ
စိုက်ပျိုးရေး၊ မွေးမြူရေးနှင့် ဆည်မြောင်းဝန်ကြီးဌာန
(ကျေးလက်ဒေသဖွံ့ဖြိုးတိုးတက်ရေးဦးစီးဌာန)

စေတုတ္ထရာမြို့နယ်



လူထုဗဟိုပြုစီမံကိန်း

National Community Driven Development Project

NCDDP



ကျေးရွာဖွံ့ဖြိုးရေးအစီအစဉ်

Village Development Plan (VDP)

ကံတိုင်ကျေးရွာအုပ်စု၊ သင်းပယ်ကျေးရွာ

၂၀၁၇ ခုနှစ်

စေတုတ္ထရာမြို့နယ်

ပြည်ထောင်စုသမ္မတမြန်မာနိုင်ငံတော် အစိုးရ
စိုက်ပျိုးရေး၊ မွေးမြူရေးနှင့် ဆည်မြောင်းဝန်ကြီးဌာန
(ကျေးလက်ဒေသဖွံ့ဖြိုးတိုးတက်ရေးဦးစီးဌာန)

စေတုတ္တရာမြို့နယ်



လူထုပဟိုပြုစီမံကိန်း

National Community Driven Development Project
(NCDDP)



ကျေးရွာဖွံ့ဖြိုးရေးအစီအစဉ်

Village Development Plan (VDP)

ကံတိုင်ကျေးရွာအုပ်စု၊ သင်းပယ်ကျေးရွာ

မာတိကာ

- ၁။ မြို့နယ်မြေပုံ
- ၂။ ကျေးရွာမြေပုံ (တည်နေရာ)
- ၃။ အုပ်စုတွင်ပါဝင်သောကျေးရွာများစာရင်း
- ၄။ ကျေးရွာအခြေခံအချက်အလက်များ (ကျေးရွာသမိုင်းကြောင်း)
- ၅။ လူထုပူးပေါင်းပါဝင်သော လူမှုဆန်းစစ်ခြင်းနှင့်အကဲဖြတ်ခြင်းလုပ်ငန်း (PRA/PSA) အကျဉ်းချုပ်ဇယား
- ၆။ ကျေးရွာဖွံ့ဖြိုးရေးအစီအစဉ်အတွက် အသုံးပြုခဲ့သော (PRA Tools) များနှင့် တစ်ခုချင်းစီအတွက်သုံးသပ်ချက်များ
- ၇။ ကော်မတီဝင်များရွေးချယ်ခြင်းနှင့် ကျေးရွာဖွံ့ဖြိုးရေးအစီအစဉ်ဆောင်ရွက်မှု မှတ်တမ်းဓါတ်ပုံများ
- ၈။ ကျေးရွာအချက်အလက် (ပုံစံ - ၁)
- ၉။ စီမံကိန်းစက်ဝန်း အချိန်ဇယား (ပုံစံ - ၂)
- ၁၀။ ကျေးရွာဖွံ့ဖြိုးရေးဦးစားပေးအစီအစဉ် (ပုံစံ - ၃)
- ၁၁။ ကျေးရွာအုပ်စုစီမံကိန်းလုပ်ငန်းခွဲရွေးချယ်ခြင်း (ပုံစံ - ၄)
- ၁၂။ အစည်းအဝေးမှတ်တမ်းများ
- ၁၃။ ကဏ္ဍအလိုက်ဦးစားပေးဖွံ့ဖြိုးရေးလုပ်ငန်းစဉ်များ

စေတုတ္တရာမြို့နယ်ပြမြေပုံ

N
S

စေတုတ္တရာမြို့နယ်
မအေးကွက်
ခလက်မ = ၂ မိုင်စတော်

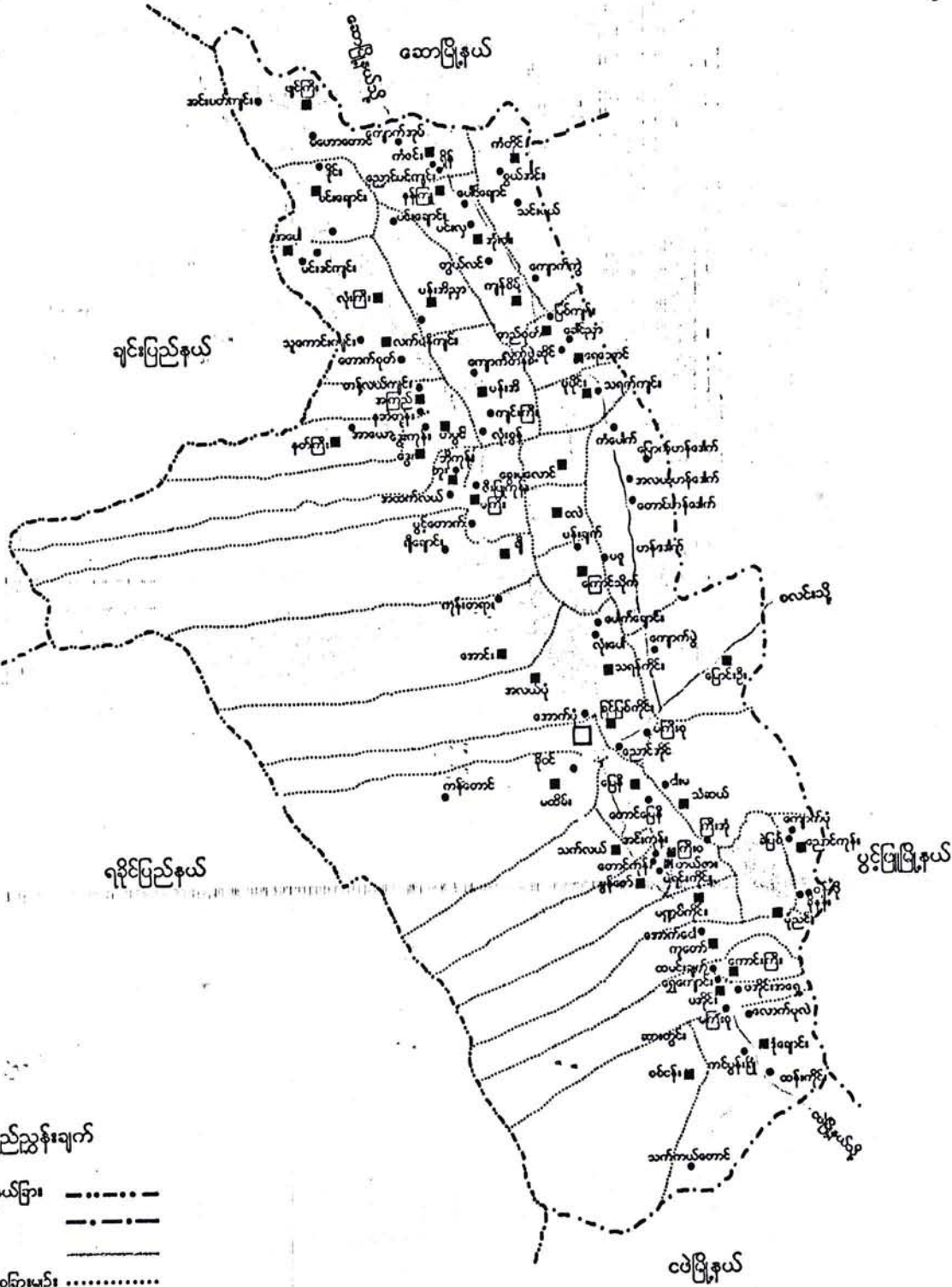

ရည်ညွှန်းချက်

- တိုင်း/ပြည်နယ်ခြား: - - - - -
- မြို့နယ်ခြား: - · - · -
- ကာလမ်း: ———
- ကျေးရွာအုပ်စုခြားမျဉ်း: ·····
- မြို့: □
- ကျေးရွာအုပ်စု: ■
- ကျေးရွာ: ●
- မြစ်ချောင်း: ———

ကံတိုင်ကျေးရွာအုပ်စု
အခြေပြမြေပုံ



ကျေးရွာအုပ်စု



ကျေးရွာ



ကျေးရွာအုပ်စုခြားမျဉ်း



ချောင်း



မကွေးတိုင်းဒေသကြီး၊ မင်းတူးခရိုင်၊ စေတုတ္ထရာမြို့နယ်၊ ကန်တိုင်ကျေးရွာအုပ်စု
သင်းပယ်ကျေးရွာ အကွက်ချမြေပုံ

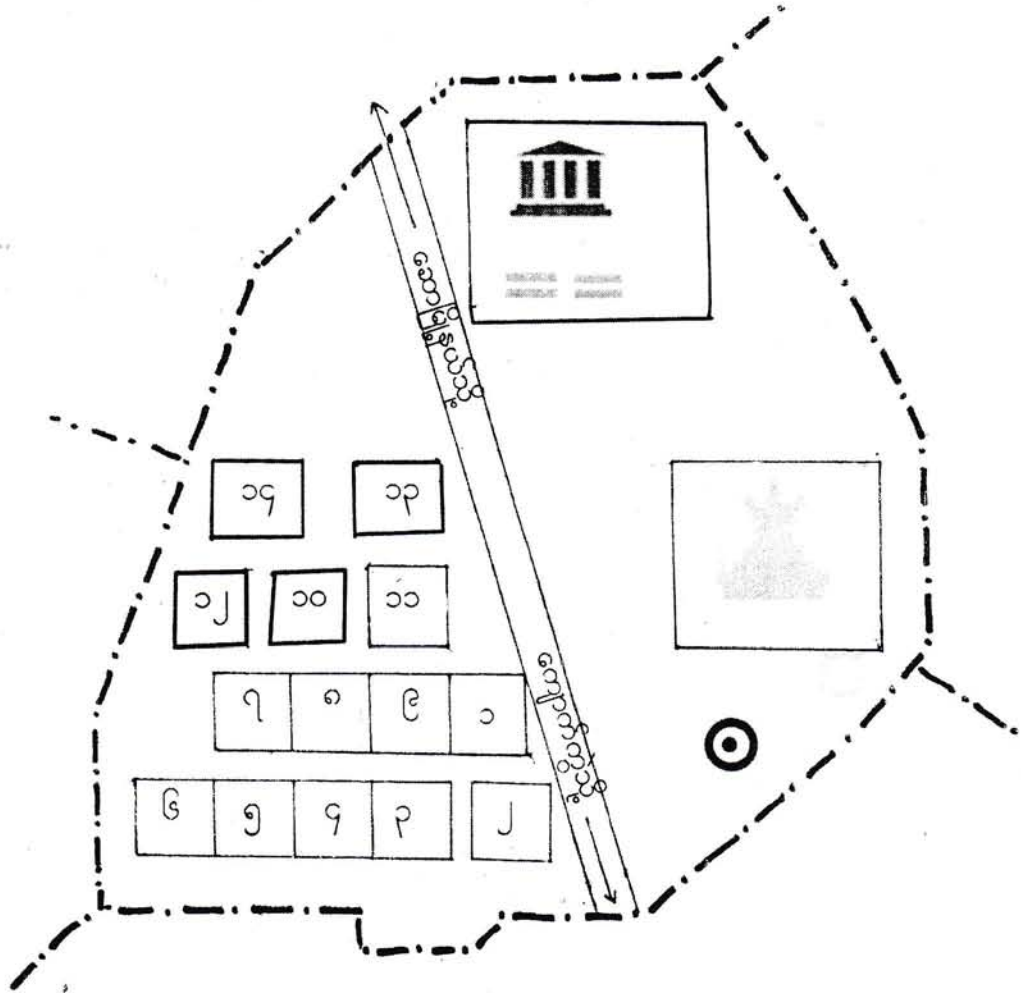
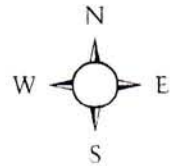

ရည်ညွှန်းချက်

- အိမ်ယာကွက်၊ မြေကွက်
- ဘုန်းတော်ကြီးကျောင်း
- စာသင်ကျောင်း
- ဇရပ်
- ရေတွင်း
- ပညာရေးဝန်ထမ်းအိမ်

| ထွေဒွာအမည် | အိမ်စဉ် | အိမ်ထပ်စု | ယူဦးရေ | | | စာသင်ကျောင်း အမှတ်အသား | ဘုန်းတော်ကြီးကျောင်း အမှတ်အသား | ပညာရေး အမှတ်အသား | ဘာသာရေး အမှတ်အသား | ကျွန်းစု အမှတ်အသား | စတင် |
|------------|---------|-----------|--------|----|------------|---------------------------|-----------------------------------|---------------------|----------------------|-----------------------|------|
| | | | လူ | မ | စုစုပေါင်း | | | | | | |
| အိမ်စု | ၁၄ | ၁၂ | ၃၅ | ၂၇ | ၆၂ | ၁ | ၁ | ၂ | ၁ | - | |

လူထုဗဟိုပြုစီမံကိန်းမှ လူထုပူးပေါင်းပါဝင်သောနည်းဖြင့် ဒုတိယနှစ်စီမံကိန်း မိတ်ဆက်အစည်းအဝေး

(၂၀၁၆) ခုနှစ်

ကျေးရွာအုပ်စုအမည် - ဟံတိုင်

ကျေးရွာအမည် - သစ်တောင်

ရက်စွဲ ၂၀၁၆.၁.၂၀

၁။ ကျေးရွာသမိုင်းကြောင်း

ဆင်ဂိုင်း ချင်း အထူးတူ ယက်ဘင်း (ယက်ထပ်ထိမ်း) ခြားခွဲရှိသူ) ကို
ခမူယုတ် ယက်ဗာင်း (ယက်ထပ်ခွဲ) ချင်းသူ) ဟု ယူဆ၍ အသင်းမှ ယပတ်တူဝန်ကြီး
ဆိုခံရတာသူ မှစတင်အစပြုနေတိုင်းခံ၍ သင်းယပတ် ဟု အမည်ပေးဝန်ထမ်းလာခဲ့သည်။
ယခင်က သင်းယပတ်ရွာသည် ယခုအနီးကောက် ဗြိတိသျှောင် ရေကောင်းကန်တွင် တည်
ရှိခဲ့သည်။ ဘုမိအရပ်တွင် ရွာတည်နေကြောင်းသည် ရွာကို တိရိစ္ဆာန်စေတနာတစ်ခုသည် ဟု
အယူရှိ၍ ယကမြေနှင့် ရွာမြေကို လမ်းခါ ရွှေ့ရွှေ့ပြီး တည်ထောင်ခဲ့ရာ ယနေ့အထိ ယ
ဖြစ်သည်။ ၁၉၂၀ ခုနှစ်တွင် ကွန်မြူနစ်ပြန်လှန်ရေးကောင်စီက နယ်မြေတစ်ခုဖြစ်ပြီး
ကွန်မြူနစ်နှင့် စစ်တပ် ခမူ ခုနစ်နှစ်ဖြစ်၍ ရွာသာရွာ တစ်ရွာသာသာ ရွာပျက်
ခဲ့သည်။ ၁၉၂၁ ခုနှစ်တွင် ဦးချစ်ချစ် ဦးမြတ်၊ ဦးစံလင်း၊ ဦးဟန်၊ ဦးခင်၊
ဦးယု ကိုသည် ရွာကို ပြုပြင်ရာ ခမူအစွမ်းအားဖြင့် ရွာအနီးပြင်ပတွင် တည်ထောင်ခဲ့
ကြသည်။ တချို့က ရွာအနီးရှိ ရေကန်အနီး တစ်ခုသည် ရွာကို ပြုပြင်ရာ
ဖြစ်သည်။ သို့ဖြင့် စိုက်ပျိုးဖြစ်ထွန်းရေးအဖွဲ့အစည်းတစ်ခု နည်းပါးသဖြင့် အင်အားစု
အင်အားအုပ်စု၊ စဉ်က တော်တာခက်ခွဲပြု ခဲ့သည်ဟု ပါဝင်ကောက်ခံခဲ့သည်။

တော်တာခွဲ ချင်း ၄၀ လောက်ကွဲဝေပြီး လမ်းဆက်သွယ်ရေး အကောင်
ခြင်းနှင့် ဆေးဖြိုးယက်လောင်းရွာပင် နှင့် ထိစပ်ခြင်းတို့ဖြင့် ရွေးယေခင်းနှင့်
အဆေးပေးဖြိုးမာရေး လိုစွဲရှိရာ ဆေးဖြိုးယက်လောင်းရွာပင်ကို သာအစွမ်းအား
ဖြစ်သည်။ မူလကမ်းစာအုပ်ကောင်း ရှိပြီး အကောင်ကို နှိုင်းယှဉ်အစီအစဉ်
ထားပြီး အထက်တန်းကို အုပ်စုဖြင့် ရွာနှင့် ဆေးဖြိုးယက်လောင်းရွာပင် သို့အား
ရောက်ပညာသင်ကြားကြသည်။ စိုက်ပျိုးရေးဖြင့် အစီအစဉ် အဖွဲ့အစည်းဖြင့်
တပိုင်တစ်ခုရှိပြီး ရွေးယေခင်းလမ်းဆက်သွယ်ရေးဖြစ်သည်။

မှတ်တမ်းတင်သူ
အမည် - ချီးကျော်စွမ်း

လူထုပူးပေါင်းပါဝင်သောလူမှုဆန်းစစ်ခြင်းနှင့်အကဲဖြတ်ခြင်းလုပ်ငန်းစဉ်(PSA/PRA)အကျဉ်းချုပ်

| စဉ် | အကြောင်းအရာ | ရက်စွဲ | ဦးတည်အုပ်စု | တက်ရောက်သူ | | | အဓိကဆွေးနွေးချက်များ |
|-----|---|--------|--|------------|----|--------|--|
| | | | | ကျား | မ | ပေါင်း | |
| ၁ | လူမှုစီးပွားအဆင့်သတ်မှတ်ခြင်း (Wealth Ranking) | | ချမ်းသာ၊ အလယ်အလတ်၊ နွမ်းပါးအုပ်စု | ၈ | ၁၂ | ၂၀ | ကျေးရွာလူမှုစီးပွားအုပ်စုများ၊ ခွဲခြားသတ်မှတ်နိုင်ရေးအတွက် အခြေခံစံနှုန်းများသတ်မှတ်ခြင်း ကျေးရွာသားများနှင့်အများသ ဘောတူခွဲခြားသတ်မှတ်ခြင်း |
| ၂ | ရာသီခွင်ပြပြက္ခဒိန် (Seasonal Calender) | | ကော်မတီဝင်၊ အမျိုးသမီး၊ အမျိုးသားများ | ၈ | ၁၂ | ၂၀ | ရာသီဥတု၊စိုက်ပျိုးသီးနှံများ၊ လယ်ယာလုပ်ငန်းများ၊ ဝင်ငွေထွက်ငွေ၊မွေးမြူ ရေးလုပ်ငန်းများ၊ |
| ၃ | ကျေးရွာလူနေမှုပြသယံဇာတမြေပုံ (social Map/Resource Map) | | ရပ်မိ၊ရပ်ဖ ကော်မတီဝင်များ | ၈ | ၁၂ | ၂၀ | အိမ်အမျိုးအစားများ၊အခြေခံ အဆောက်အဦများ၊လမ်းပန်း ဆက်သွယ်ရေးအခြေအနေ၊ လယ်ယာမြေမြစ်ချောင်း၊ ရေတွင်းရေကန်သစ်တောများ |
| ၄ | ပြဿနာသစ်ပင် (Problem Tree) | | အမျိုးသား၊ အမျိုးသမီးများ | ၈ | ၁၂ | ၂၀ | ဆွေးနွေးထားသောအခြေခံ အဆောက်အဦများနှင့်အ သက်မွေးဝမ်းကြောင်းလုပ်ငန်း များ |
| ၅ | ကျေးရွာ၏ငါးနှစ်စာဦးစားပေး အစီအစဉ်(Pair Wise) | | အမျိုးသားအုပ်စု၊ အမျိုးသမီးအုပ်စု၊ လူငယ်အုပ်စု၊ ရပ်မိရပ်ဖအုပ်စု | ၈ | ၁၂ | ၂၀ | အကျိုးပြုဦးရေအကျိုးခံစားခွင့် နှင့်အဓိကလိုအပ်ချက်များပေ မူတည်ပြီးဆုံးဖြတ်သည်။ |
| ၆ | အဖွဲ့အစည်းချိတ်ဆက်ပုံ (Venn Diagram) | | အဖွဲ့၊ အုပ်ချုပ်ရေးအဖွဲ့၊ ကျေးရွာစီထောက် အဖွဲ့ | ၈ | ၁၂ | ၂၀ | ကျေးရွာတွင်ရှိအဖွဲ့အစည်းများ နှင့်ဖွံ့ဖြိုးရေးလုပ်ငန်းအတွက်ချိတ် ဆက် ဆောင်ရွက်လုပ်ကိုင်မှု |
| ၇ | ပင့်ကူအိမ်ကွန်ယက် (Spider Web) | | အမျိုးသား၊ အမျိုးသမီးများ | ၈ | ၁၂ | ၂၀ | အမျိုးသား၊ အမျိုးသမီးများတန်းတူအခွင့်အ ရေးရရှိမှုနှင့်မရရှိသည့်အ ကြောင်းအရင်းများ |

| | | | | | | | |
|----|--|--|------------------------------------|---|----|----|--|
| ၈ | အမျိုးသား၊ အမျိုးသမီးများ၏ တနေ့တာလုပ်ငန်းသုံးသ ဝ်မ (Men/Women timeline) | | အမျိုးသား၊ အမျိုးသမီးများ | ၈ | ၁၂ | ၂၀ | အမျိုးသား၊ အမျိုးသမီးများ၏တနေ့တာအလု ပ်ချိန်နှင့်အားလပ်ချိန်များသုံးသပ် ချက် |
| ၉ | အိမ်မက်ပြမြေပုံ (Dream Map) | | ကျေးရွာစီထောက် အဖွဲ့ကျေးရွာလူထု | ၈ | ၁၂ | ၂၀ | နောင်တချိန်ကျေးရွာတွင် ဖြစ်စေလိုသောအနာဂတ်မြင် ကွင်းများထည့်သွင်းရေးဆွဲခြင်း |
| ၁၀ | ကျေးရွာသမိုင်းကြောင်း (village History) | | ကျေးရွာစီထောက် အဖွဲ့ကျေးရွာလူထု | ၃ | | | ကျေးရွာဖြစ်ပေါ်လာပုံ သမိုင်းကြောင်း |

လူထုပူးပေါင်းပါဝင်သောလူမှုဆန်းစစ်ခြင်းနှင့်အကဲဖြတ်ခြင်းလုပ်ငန်းစဉ်(PSA/PRA)အကျဉ်းချုပ်

| စဉ် | အကြောင်းအရာ | ရက်စွဲ | ဦးတည်အုပ်စု | တက်ရောက်သူ | | | အဓိကဆွေးနွေးချက်များ |
|-----|---|--------|--|------------|----|--------|--|
| | | | | ကျား | မ | ပေါင်း | |
| ၁ | လူမှုစီးပွားအဆင့်သတ်မှတ်ခြင်း (Wealth Ranking) | | ချမ်းသာ၊ အလယ်အလတ်၊ နွမ်းပါးအုပ်စု | ၈ | ၁၂ | ၂၀ | ကျေးရွာလူမှုစီးပွားအုပ်စုများ၊ ခွဲခြားသတ်မှတ်နိုင်ရေးအတွက် အခြေခံစံနှုန်းများသတ်မှတ်ခြင်း ကျေးရွာသားများနှင့်အများသ ဘောတူခွဲခြားသတ်မှတ်ခြင်း |
| ၂ | ရာသီခွင်ပြပြကွဲဒီဇိုင်း (Seasonal Calender) | | ကော်မတီဝင်၊ အမျိုးသမီး၊ အမျိုးသားများ | ၈ | ၁၂ | ၂၀ | ရာသီဥတု၊စိုက်ပျိုးသီးနှံများ၊ လယ်ယာလုပ်ငန်းများ၊ ဝင်ငွေထွက်ငွေ၊မွေးမြူ ရေးလုပ်ငန်းများ၊ |
| ၃ | ကျေးရွာလူနေမှုပြသယံဇာတမြေပုံ (social Map/Resource Map) | | ရပ်မိ၊ရပ်ဖ ကော်မတီဝင်များ | ၈ | ၁၂ | ၂၀ | အိမ်အမျိုးအစားများ၊အခြေခံ အဆောက်အဦများ၊လမ်းပန်း ဆက်သွယ်ရေးအခြေအနေ၊ လယ်ယာမြေမြစ်ချောင်း၊ ရေတွင်းရေကန်သစ်တောများ |
| ၄ | ပြဿနာသစ်ပင် (Problem Tree) | | အမျိုးသား၊ အမျိုးသမီးများ | ၈ | ၁၂ | ၂၀ | ဆွေးနွေးထားသောအခြေခံ အဆောက်အဦများနှင့်အ သက်မွေးဝမ်းကြောင်းလုပ်ငန်း များ |
| ၅ | ကျေးရွာ၏ငါးနှစ်စာဦးစားပေး အစီအစဉ်(Pair Wise) | | အမျိုးသားအုပ်စု၊ အမျိုးသမီးအုပ်စု၊ လူငယ်အုပ်စု၊ ရပ်မိရပ်ဖအုပ်စု | ၈ | ၁၂ | ၂၀ | အကျိုးပြုဦးရေအကျိုးခံစားခွင့် နှင့်အဓိကလိုအပ်ချက်များပေ မူတည်ပြီးဆုံးဖြတ်သည်။ |
| ၆ | အဖွဲ့အစည်းချိတ်ဆက်ပုံ (Venn Diagram) | | အဖွဲ့၊ အုပ်ချုပ်ရေးအဖွဲ့၊ ကျေးရွာစီထောက် အဖွဲ့ | ၈ | ၁၂ | ၂၀ | ကျေးရွာတွင်ရှိအဖွဲ့အစည်းများ နှင့်ဖွံ့ဖြိုးရေးလုပ်ငန်းအတွက်ချိတ် ဆက် ဆောင်ရွက်လုပ်ကိုင်မှု |
| ၇ | ပင့်ကူအိမ်ကွန်ယက် (Spider Web) | | အမျိုးသား၊ အမျိုးသမီးများ | ၈ | ၁၂ | ၂၀ | အမျိုးသား၊ အမျိုးသမီးများတန်းတူအခွင့်အ ရေးရရှိမှုနှင့်မရရှိသည့်အ ကြောင်းအရင်းများ |

| | | | | | | | |
|----|--|--|------------------------------------|---|----|----|---|
| ၈ | အမျိုးသား၊ အမျိုးသမီးများ၏ တနေ့တာလုပ်ငန်းသုံးသ ပ်မ (Men/Women timeline) | | အမျိုးသား၊ အမျိုးသမီးများ | ၈ | ၁၂ | ၂၀ | အမျိုးသား၊ အမျိုးသမီးများ၏တနေ့တာအလု ပ်ချိန်နှင့်အားလပ်ချိန်များသုံးသပ် ရက် |
| ၉ | အိမ်မက်ပြမြေပုံ (Dream Map) | | ကျေးရွာစီထောက် အဖွဲ့ကျေးရွာလူထု | ၈ | ၁၂ | ၂၀ | နောင်တချိန်ကျေးရွာတွင် ဖြစ်စေလိုသောအနာဂတ်မြင် ကွင်းများထည့်သွင်းရေးဆွဲခြင်း |
| ၁၀ | ကျေးရွာသမိုင်းကြောင်း (village Histoy) | | ကျေးရွာစီထောက် အဖွဲ့ကျေးရွာလူထု | ၈ | ၁၂ | ၂၀ | ကျေးရွာဖြစ်ပေါ်လာပုံ သမိုင်းကြောင်း |

ကျေးရွာ၏ အနာဂတ် ပုံရိပ် အိပ်မက်ပြ မြေပုံ ရေးဆွဲခြင်း

မြို့နယ် အစဉ်အလာ... ကျေးရွာအုပ်စု ... ကျေးရွာ ... ရက်စွဲ ...

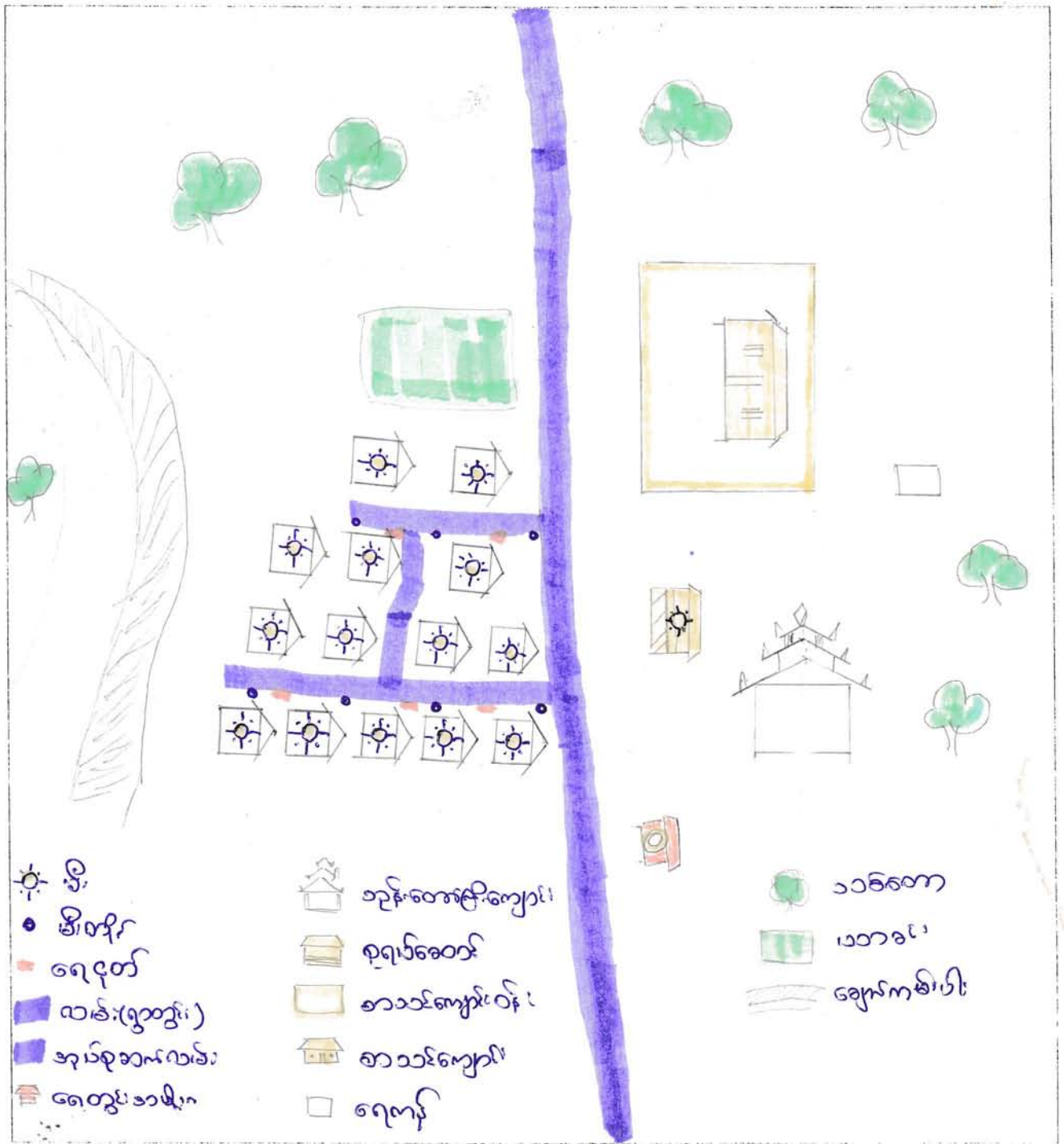

ပိဝင်ဆွေးနွေးသူ -

ကျား - ၈

မ - ၁၂

မှတ်တမ်းတင်သူ

မြို့ကျေးရွာ
CR

ကျေးရွာ၏ သဘာဝသယံဇာတ အရင်းအမြစ်နှင့် လူမှုရေးပြုပြင်ပုံ ရေးဆွဲခြင်း

မြို့နယ် အောင်ကြီးမြို့နယ်၊ ကျေးရွာအုပ်စု အင်းစိန်... ကျေးရွာ အင်းစိန်... ရက်စွဲ ၂၀၂၃-၁၂-၁၀



ပါဝင်ဆွေးနွေးသူ -
 ကျား - ၇
 မ - ၁၂

မှတ်တမ်းတင်သူ

 မိုးကျောင်း

သစ်ပင်ကျေးရွာအုပ်စု၊ သစ်ပင်ကျေးရွာ၏ လူမှုအခြေပြမြေပုံ အားသုံးသပ်ခြင်း

နေ့စွဲ - ၂၇.၁၂.၂၀၁၆

စတင်ဆွေးနွေးချိန် - ၁၂၀

ပြီးဆုံးချိန် - ၁၃၅၀

ကြာချိန် - ၀၃၃၀

နေရာ သစ်ပင်ကျေးရွာ

ရွာအရှေ့ဘက်သစ်ပင်ကျေးရွာ

ဘာသာရေး

သစ်ပင်ကျေးရွာ၏ လူမှုအခြေပြမြေပုံသုံးသပ်ချက်အရ သစ်ပင်ကျေးရွာသူရွာသားများသည် ဗုဒ္ဓဘာသာကိုသက်ဝင်ယုံကြည်သူများဖြစ်ကြသည်။

နေအိမ်များ၏အခြေအနေ

သစ်ပင်ကျေးရွာ၏ နေအိမ်များကိုအတန်းအစား(၃)မျိုးခွဲခြားထားပါသည်။

(၁) ။ ပျဉ်ထောင်၊ သွပ်မိုး (၂) အိမ်

(၂) ။ သက်ကယ်မိုး၊ လွှာကာ (၅) အိမ်

(၃) ။ သက်ကယ်မိုး၊ ဝါးထရံကာ (၆) အိမ်

စုစုပေါင်း (၁၃) အိမ်ရှိပါသည်။

စိုက်ပျိုးရေးအခြေအနေ

လယ်မြေနေရာနည်းပါးသဖြင့်စပါးစိုက်ပျိုးခြင်းအနည်းငယ်သာရှိပြီးပဲအမျိုးမျိုးနှင့်နှမ်းစိုက်ပျိုးခြင်းတို့ကို

ကိုင်းကျွန်းတို့အပေါ်တွင်လည်းကောင်း၊ တောင်ယာများပေါ်တွင်လည်းကောင်းစိုက်ပျိုးကြပါသည်။ စီးပွားဖြစ်စိုက်ပျိုးခြင်းမဟုတ်ဘဲ မိသားစုစားဝတ်နေရေးဖူလုံရန်သာရည်ရွယ်စိုက်ပျိုးကြကုန်သည်။ အခြားအချိန်များတွင်ဝါးခုတ်ခြင်းဖြင့်အသက်မွေးဝမ်းကြောင်းပြုကြသည်။

လမ်းအခြေအနေ

သို့မဟုတ်ကျေးရွာအတွင်းတွင်

တောင်မြောက်သွယ်တန်းနေသော

လမ်းမကြီးတစ်လမ်းနှင့်အရှေ့အနောက်သွယ်တန်းနေသော

လမ်း(သွယ်ပြင်)လမ်းရှိပါသည်။ အရပ်ရပ် သို့ဆက်သွယ်ထားသောလမ်းမှာ

လူသွားလမ်း(မြေလမ်း)မျှသာဖြစ်ပြီး

နွေရာသီနှင့်ဆောင်းရာသီသာအသုံးပြု၍ရသောယာယီသုံးလှည်းလမ်း၊ မော်တော်ကားလမ်း ရှိပါသည်။ ရွာတွင်းလမ်းများမှာ သဘာဝမြေလမ်းများသာဖြစ်ပါသည်။

ပညာရေး

သို့မဟုတ်ကျေးရွာတွင်

အခြေခံပညာမူလတန်းသာရှိပြီး

အလယ်တန်းကို

ရွာတွင်းကျေးရွာနှင့်အရပ်ရပ်ကျေးရွာများသို့အဆင်ပြေရာကျေးရွာတွင်

သွားရောက်သင်ယူကြပါသည်။ အထက်တန်းကို အင်းဝကျေးရွာနှင့် စေတုတ္ထရာမြို့ရှိ

အခြေခံပညာအထက်တန်းသို့ သွားရောက်သင်ယူကြပါသည်။ ကျောင်းအဆောက်အဦးမှာပျ

ဥခင်း/ပျဉ်ကာ သွပ်မိုးဖြစ် (သစ်နှင့် ရာထုံးပင်ဖြင့်ပြုလုပ်ဆင်) ဖြစ်သည်။ ပျမ်းမျှအားဖြင့်

ကျေးရွာရှိ ကလေးများသည် မူလတန်းပညာကို

ပြီးဆုံးအောင်သင်ကြားနိုင်ပြီးအလယ်တန်းနှင့်အထက်တန်းပညာအားဆက်လက်မသင်

ကားနိုင်သူဦးရေမှာ(၅၀)ရာခိုင်နှုန်းခန့်ရှိနေပါသည်။

ကျန်းမာရေးအခြေအနေ

ကျန်းမာရေးအရင်းအမြစ်အနေဖြင့်

ယာအခါ သဘောတရားအခြေအနေဖြင့် ကျန်းမာရေး

ကျန်းမာရေးဝန်ထမ်းမရှိသည်မှာကြာမြင့်ခဲ့ပြီဖြစ်ပါသည်။ အရေးပေါ်လူနာရှိပါက

သားဖွားဆရာမနှင့်ဆေးပေးခန်းရှိသော အော့မြို့နယ်ဆေးရုံနှင့်အင်းဝကျေးရွာသို့လည်းကောင်း

စေတုတ္ထရာမြို့နယ်ပြည်သူ့ဆေးရုံသို့လည်းကောင်း သွားရောက်ကုသရပါသည်။ ကျေးရွာရှိရ

င်ဆိုင်နေရသောကျန်းမာရေးအခက်အခဲအနေဖြင့်ကျေးရွာတွင် အရပ်ရပ်ကျေးရွာများ

ကျန်းမာရေးအခက်အခဲအနေဖြင့်ကျေးရွာတွင် အဆိုးဆုံးအနေဖြင့်ဖြစ်သည်။ အဆိုပါပြဿနာကို ဖြေရှင်းနိုင်ပါက

ကျေးရွာတွင်း ကျန်းမာရေးဆိုင်ရာအခက်အခဲကို

အတိုင်းအတာတစ်ခုအထိဖြေရှင်းနိုင်မည်ဖြစ်ပါသည်။

ဦးဆောင်ရေးဗဟို - ဦးမြင့်ကျော်လင်း၊ ဝါထံဆွေးနွေးသူ ကျား(၆)

ဦးသိဟာဇော် ၁၈ (၁၂)

မကျွေးတိုင်းဒေသကြီး၊ စော့ကွတ္တရာမြို့နယ်၊ ကံတိုင်ဒဂုန်စု၊ သင်းပယ်
ကျေးရွာ၏ ရာသီခွင်ပြ ပြုလွှာဒီဇိုင်းပေးအားသုံးစေပါခြင်း

အခွဲ - ၂၅.၁.၂၀၁၆
စတင်ချိန် - ၃:၃၅
ပြီးဆုံးချိန် - ၃:၅၅
ကြာချိန် - ၀:၂၀
ဖုရား - သင်းပယ်ကျေးရွာအထွ
သက်ပင်အရိပ်၊ စာသင်ကျောင်း

မကျွေးတိုင်းဒေသကြီး၊ စော့ကွတ္တရာမြို့နယ်၊ ကံတိုင်ဒဂုန်စု၊ သင်းပယ်
ကျေးရွာ၏ ရာသီခွင်ပြ ပြုလွှာဒီဇိုင်းပေးအားသုံးစေပါခြင်း၊ အရပ်အဝန်းကို သင်ပယ်ကျေး
ရွာ၏အခြေအနေအထားအရပ်အဝန်းတွင် ဖြစ်ပေါ်ခဲ့သည်။

ကျေးရွာလူထု၏ အဓိက အသက်မွေးဝမ်းကျောင်းလုပ်ငန်းမှာ ထောင်သူ
လုပ်ငန်းဖြစ်ပါသည်။ ကချန်၊ နယုန်လမ္ဗာတွင် ထွက်ရောင်းရိက္ခာပျိုးပက်ပျိုး
ခြင်း၊ ဝါဆို ဝါခေါင်လတွင် ပေါင်းနုတ်ပေါင်းရှင်းခြင်းတို့ပြုလုပ်ပါ။ ပြာသို
လတွင် ရိက္ခာသိမ်းပေး၍သည်။ ဗုဒ္ဓါဇာတ် ကချန်၊ နယုန်လမ္ဗာတွင်ထွက်
ရက် ရိက္ခာပျိုးပက်ပျိုးပြီး ဝါဆိုလတွင်ပေါင်းနုတ်ခါ ဝါခေါင်နှင့်တော်
သလင်းလမ္ဗာတွင်ရိက္ခာသိမ်းပြာသည်။ ခပ်ပါးကို ဝါဆိုဝါခေါင်တွင်ရိက္ခာပျိုး
ပြီး တော်သလင်းလတွင် ပေါင်းနုတ်နှင့်၍ နုတ်တော်လမ္ဗာတွင်ရိက္ခာသိမ်းပေး
၍သည်။ ကံတိုင်တန်းစွဲမြို့နယ်တွင် ကိုသာမြို့နယ်ပြုပြီး ကျန်းလုပ်လုပ်စားထောက်
သူများလည်းရှိသည်။ ဝါဆို၊ ဝါခေါင်၊ တော်သလင်းလမ္ဗာတွင် မိုးများရွာသွန်းပေ
၍ပြီး တော်သလင်းမြို့၊ နုတ်တော်၊ ပြာသိုတပိုတွင်လတွင်အမြောက်ကျန်
များတွင် သာယာပါသည်။ လမ်းပန်းဆက်သွယ်ရေးအနေဖြင့် ကချန်၊
နယုန်လတွင်သာ သွားလာ၍ကောင်းပြီး ကျန်လ များတွင်ဆက်သွယ်ရေး
ခက်ခဲပါသည်။

ထင်ရှားကောင်းသောလမ်းမှာ သိပ္ပံပေါ်၍ဖြစ်သော နတ်တော်
 လနှင့် ပြာသိလ များဖြစ်ပြီး ၊ ကွက်စွဲ များသော လမ်းမှာ တွင်ပွက်ရက်
 ပြီး၍ဖြစ်သော လဆန်း ၊ နယုန် ၊ ဝါဆို ၊ ဝါခေါင်တော်သောင်းလမ်းဖြစ်သည့်
 တန်ခူး ၊ သီတင်းကျွတ် ၊ တန်ဆောင်မုန်း ၊ တပို့တွဲ ၊ တပေါင်းလမ်းတွင် အများ
 ပါးမြဲ ၊ ဝါဆိုနှင့် ဝါခေါင်လမ်းတွင် အလုပ်များလေ့ရှိသည်။

ဦးဆောင်အေးအေး သို့

ဦးစိုးကျွန်းကမ်း၊ ဦးဘီဟာတော်

ပါဝင်အေးအေး သို့

ကျား (၈) ၊ ၈ (၂၂)

မကွေးတိုင်းဒေသကြီး၊ စေတုတ္တရာမြို့နယ်၊ ကလေးအုပ်စု၊ ဘင်းပယ်ကျေးရွာ၏
 အဖွဲ့အစည်းဆိုင်ရာချိတ်ဆက်မှုဆိုင်ရာသုံးသပ်ချက်များ

နေ့စွဲ - ၂၅ . ၀၂ . ၂၀၁၆

စတင်ဆွေးနွေးချိန်

- ၃ : ၂၀

ပြီးဆုံးချိန်

- ၃ : ၃၅

ကြာချိန်

- ၀ : ၁၅

နေရာ

ဘင်းပယ်ကျေးရွာကျေး
 သာမဏ်ဇေယျာ

မကွေးတိုင်းဒေသကြီး၊ စေတုတ္တရာမြို့နယ်၊ ကလေးအုပ်စု၊ ဘင်းပယ်ကျေးရွာတွင် ရှိသော
 အဖွဲ့အစည်းများမှာ ကျေးရွာအုပ်ချုပ်ရေးအဖွဲ့၊ ကျေးရွာဖွံ့ဖြိုးတိုးတက်ရေးကော်မတီအဖွဲ့၊
 (ဖွဲ့စည်းမှု) ၊ အာရုံစူးစိုက်ရေးအဖွဲ့၊ လူငယ်အဖွဲ့၊ Save the Children
 လူထုဗဟိုပြုစီမံကိန်း၊ ကျောင်းကော်မတီအဖွဲ့၊
 နှင့် ဂေါပကအဖွဲ့တို့ဖြစ်ပါသည်။

ကျေးရွာ၏

ဓိကဖွံ့ဖြိုးရေးကိုလုပ်ဆောင်ပေးသောအဖွဲ့များမှာ ကျေးရွာအုပ်ချုပ်ရေးအဖွဲ့၊ ဂေါပကအဖွဲ့နှင့် လူထု
 ဗဟိုပြု အဖွဲ့တို့ဖြစ်ပါသည်။ ကျန်အဖွဲ့အစည်းများမှာ လည်း ကျေးရွာဖွံ့ဖြိုးတိုးတက်ရေးအတွက်
 ပူးပေါင်းပါဝင် ဆောင်ရွက်ပေးကြပါသည်။ ကျေးရွာတွင်းရှိ အဖွဲ့အစည်းများသည် ကျေးရွာဖွံ့
 ဖြိုးတိုးတက်ရေးအတွက် ကျေးရွာလူထုနှင့် ညှိနှိုင်းတိုင်ပင်၍ လုပ်ဆောင်ကြပါသည်။
 ၎င်းအဖွဲ့များသည် ဘင်းပယ်ကျေးရွာအတွင်းရှိ ကျေးရွာသူ/ရွာသားများဖြင့် ဖွဲ့စည်းထားပြီး
 ကျေးရွာ ကောင်းကျိုးကို ဆောင်ရွက်နေသော ကျေးရွာအတွင်းရှိ အဖွဲ့များ ဖြစ်ပါသည်။

ဦးဆောင်ဆွေးနွေးသူ - ဦးအောင်မြင့်ရွှေ၊ ဒေါ်မြင့်မြင့်ဟန်
 ဒေါ်ကြွယ်ကြွယ်တိုး၊ ဒေါ်ထက်ထက်လှိုင်

ပါဝင်ဆွေးနွေးသူ - အမျိုးသား - ၈ ဦး
 အမျိုးသမီး - ၁၅ ဦး

ကျေးရွာ၏အနာဂတ်ရှုပါရုံမြင်ကွင်းဖော်ထုတ်ခြင်း

(၅)နှစ်တာမြင်ကွင်းပုံ

ရက်စွဲ

| အချိန် | အမျိုးသမီး တစ်နေ့တာ လုပ်ဆောင်ချက် |
|--------|------------------------------------|
| ၁:၀၀ | အိပ် |
| ၂:၀၀ | ။ |
| ၃:၀၀ | ။ |
| ၄:၀၀ | ဒုက္ခပစ္စည်း / ထမင်းချက် |
| ၅:၀၀ | ထမင်းစား / ထမင်းစားရုံ / ရေစက် |
| ၆:၀၀ | အလုပ်အဆောင်အင် |
| ၇:၀၀ | ။ |
| ၈:၀၀ | ။ |
| ၉:၀၀ | ။ |
| ၁၀:၀၀ | ။ |
| ၁၁:၀၀ | အလုပ်ပြုစီမံ |
| ၁၂:၀၀ | ထမင်းစား / ရေချိုး |
| ၁၃:၀၀ | ။ |
| ၁၄:၀၀ | အလုပ်စဉ် |
| ၁၅:၀၀ | ။ |
| ၁၆:၀၀ | ။ |
| ၁၇:၀၀ | အလုပ်ပြန် |
| ၁၈:၀၀ | ထမင်းချက် / အစားအသွယ် / ရေစက်ချိုး |
| ၁၉:၀၀ | အားရကျော် ထမင်းစား |
| ၂၀:၀၀ | အိပ်ပျော်လေ့ရှိသည် |
| ၂၁:၀၀ | အိပ်ပျော်စဉ် |
| ၂၂:၀၀ | အိပ် |
| ၂၃:၀၀ | ။ |
| ၂၄:၀၀ | ။ |

| အချိန် | အမျိုးသား တစ်နေ့တာ လုပ်ဆောင်ချက် |
|--------|----------------------------------|
| ၁:၀၀ | အိပ် |
| ၂:၀၀ | ။ |
| ၃:၀၀ | ။ |
| ၄:၀၀ | အိပ်ပျော် |
| ၅:၀၀ | ယုန်စားစား |
| ၆:၀၀ | အလုပ်စဉ် |
| ၇:၀၀ | ။ |
| ၈:၀၀ | ။ |
| ၉:၀၀ | ။ |
| ၁၀:၀၀ | ။ |
| ၁၁:၀၀ | အလုပ်စား |
| ၁၂:၀၀ | ရေချိုး / ထမင်းစား |
| ၁၃:၀၀ | နား |
| ၁၄:၀၀ | အလုပ်စဉ် |
| ၁၅:၀၀ | |
| ၁၆:၀၀ | |
| ၁၇:၀၀ | |
| ၁၈:၀၀ | အလုပ်ပြန် |
| ၁၉:၀၀ | ရေချိုး / ထမင်းစား |
| ၂၀:၀၀ | ဒွိုက် / အိပ်ပျော် |
| ၂၁:၀၀ | အိပ်ပျော်စဉ် |
| ၂၂:၀၀ | အိပ် |
| ၂၃:၀၀ | ။ |
| ၂၄:၀၀ | ။ |

မှတ်တမ်းတင်သူ
 ဦးစိုးကျော်စော
 CF

ပြည်ထောင်စုအဖွဲ့ချုပ် - ငွေကြေးသား - ၁၄ ဦး
 - အမျိုးသမီး - ၁၈ ဦး

မကွေးတိုင်းဒေသကြီး၊ စေတုတ္ထရာမြို့နယ်၊ ကံတိုင်းအုပ်စု၊ သစ်တောကျေးရွာတွင်ရှိသော အမျိုးသား၊ အမျိုးသမီးများ၏ တစ်နေ့တာအလုပ်ချိန်ပြဇယားအား သုံးသပ်ချက်

နေ့စွဲ - ၂၇.၁.၂၀၁၆

စတင်ဆွေးနွေးချိန် - ၂ : ၅၀
 ပြီးဆုံးချိန် - ၃ : ၂၀
 ကြာချိန် - ၀ : ၃၀
 နေရာ - သစ်တောကျေးရွာအုပ်စု၊ ကံတိုင်းအုပ်စု

သစ်တောကျေးရွာအုပ်စုရုံးတွင် (၂၇.၁.၂၀၁၆) ရက်နေ့က ပြုလုပ်ခဲ့သောရွာလုံးကျွတ် ကျေးရွာ အစည်းအဝေးတွင် အမျိုးသား၊ အမျိုးသမီးများတစ်နေ့တာအလုပ်ချိန်ဇယားသုံးသပ်ချက်တွင်

သစ်တောကျေးရွာအတွင်းရှိသော အမျိုးသမီးများသည် နံနက်(၄)နာရီတွင် ထပြေးထမင်းချက်ကြသည်။ နံနက်(၅)နာရီခန့်တွင် နံနက်စာ ထမင်းစားသောက်ပြီး နံနက်(၆) နာရီခန့်တွင် အလုပ်သွားကြသည်။ နံနက်(၁၁)နာရီတွင် လုပ်ငန်းသိမ်းပြီး အိမ်ပြန်ကြပါသည်။ အိမ်ပြန်ရောက်လျှင် ရေချိုး၊ အဝတ်လျှော်၊ နေ့လည်စာ ထမင်းစားခြင်းတို့ကိုပြုလုပ်ပြီး ခေတ္တအနားယူကြသည်။ နေ့လယ်(၁)နာရီတွင် အလုပ်ပြန်ဆင်း/ အိမ်မှုကိစ္စလုပ်ကာ ညနေ(၅)နာရီတွင် အလုပ်သိမ်း၍ အိမ်ပြန်ခဲ့ကြသည်။ အလုပ်သိမ်း၍ အိမ်ပြန်ရောက်လျှင် ရေခပ်၊ ရေချိုး၊ အဝတ်လျှော်ကာ ညစာအတွက် ထမင်းဟင်း ချက်ပြုတ်ကြပါသည်။ ည(၈)နာရီတွင် ကလေးများကို ထမင်းကျွေး၊ ညစာစားပြီး ည(၈)နာရီတွင် အနားယူ နောက်နေ့လုပ်ငန်းများပြင်ဆင်ပြီး ည(၉)နာရီခန့်တွင် အိပ်ယာဝင်ခဲ့သည်။ ထို့ကြောင့် သစ်တောကျေးရွာရှိ အမျိုးသမီးများသည် အနားယူချိန် အနည်းငယ်သာရှိပြီး အလုပ်ချိန် များလွန်းလှသည်။

သစ်တောကျေးရွာရှိအမျိုးသားများသည်နံနက်(၄)နာရီတွင်မနက်စာစားပြီး(၅)နာရီခန့်တွင်အလုပ်သွားကြပါသည်။နံနက်(၁၁)နာရီတွင် နား၊ ထမင်းစားကာ ခေတ္တအနားယူပြီး (၂)နာရီတွင် အလုပ် ပြန်ဆင်းကြပါသည်။ ညနေ (၆)နာရီတွင် အလုပ်မှပြန်ကာ

နွားစာကျွေးခြင်း၊ ရေချိုးခြင်းတို့ကို ပြုလုပ်ပြီး အနားယူကြပါသည်။ထို့နောက်
ညနေ(၆)နာရီခန့်တွင် ညစာထမင်းစားပြီး ၆:၅၇ ၊ လူမှုရေးကိစ္စ
စီးပွားရေးကိစ္စများဆွေးနွေးအပေါင်းအသင်းဆွေမျိုးများ၏ အိမ်သို့ သွားလည်ကြပါသည်။
ထို့နောက် ည(၉)နာရီခန့်တွင် အိပ်ယာဝင်ကြပါသည်။ ဗိုင်းကျေးရွာရှိ အမျိုးသားများသည်
အနားယူချိန်(၉)နာရီခန့်ရှိပြီး အလုပ်လုပ်ချိန်မှာ (၈)နာရီခန့်ရှိပါသည်။

ဦးဆောင်ဆွေးနွေးသူ - ဦးအောင်မြင့်ရွှေ၊ဒေါ်မြင့်မြင့်ဟန်

ပါဝင်ဆွေးနွေးသူ - အမျိုးသား - ၈ ဦး

အမျိုးသမီး - ၁၅ ဦး

ပင့်ကူအိမ် သုံးသပ်ခြင်း (Cobweb)

အမျိုးသမီး အဖွဲ့ / အမျိုးသား အဖွဲ့

ရက်စွဲ ၂၇.၁.၂၀၁၆

အလုပ်အကိုင်

အခွင့်အလမ်း

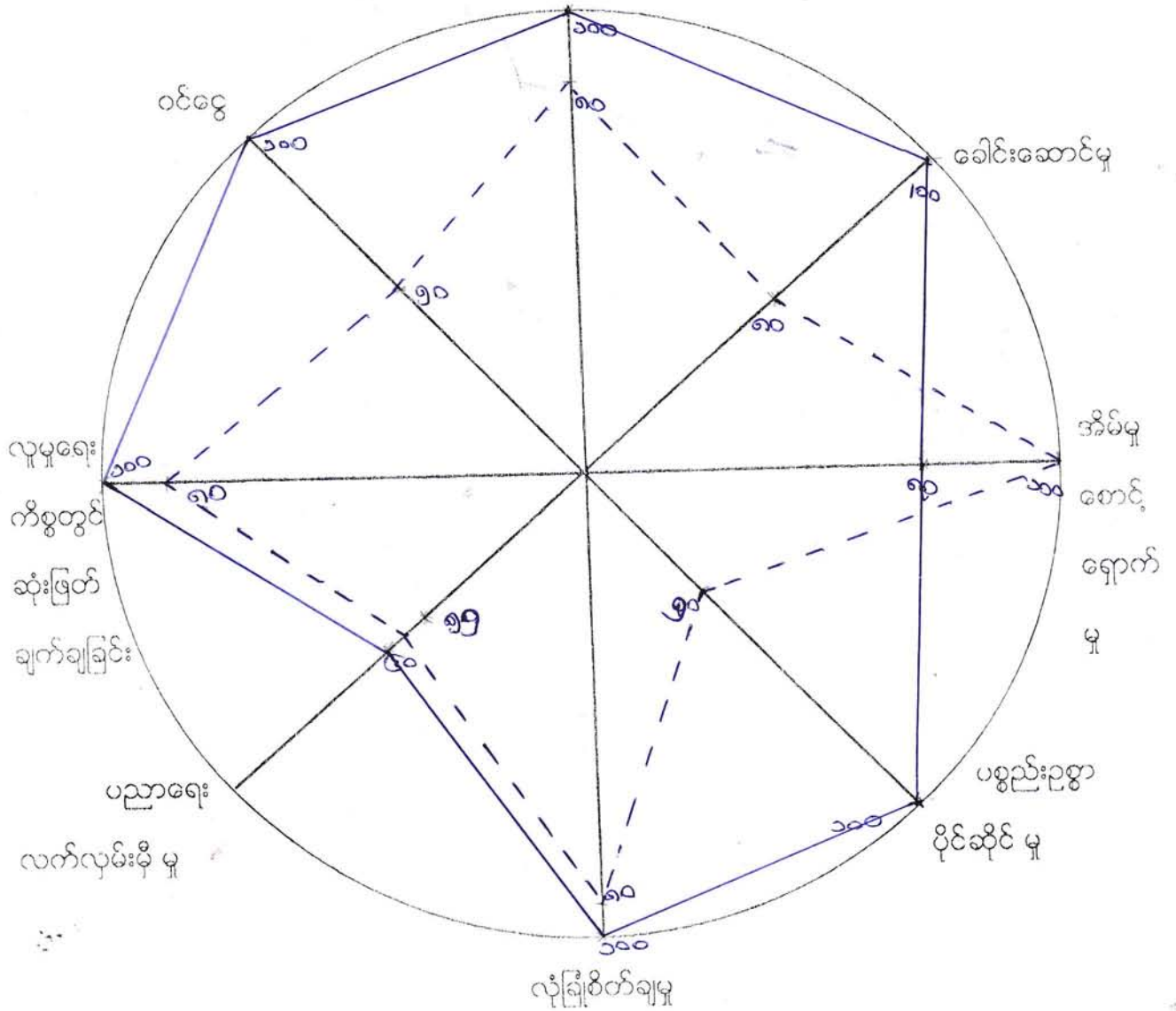

ကျ —
မ - - -

နေ့စွဲ - ၂၇.၁၂.၂၀၁၆

စတင်ဆွေးနွေးချိန် - ၂ : ၂၀

ပြီးဆုံးချိန် - ၂ : ၅၀

ကြာချိန် - ၀ : ၃၀

နေရာ - ဦးကျေးရွာ၊ ဒဂုံမြို့တော်
သာယာဝတီတက္ကသိုလ်

အုပ်စု၊ သို့မဟုတ် ကျေးရွာတွင် နေလည်(၁:၃၀)နာရီတွင် အစည်းအဝေးကို
စတင်ကျင်းပခဲ့သည်။ အမျိုးသားနှင့် အမျိုးသမီးများ၏

အခြေအနေသုံးသပ်ချက်များကိုလည်းအပြန်အလှန်ဆွေးနွေးခဲ့ပါသည်။

အမျိုးသားနှင့်အမျိုးသမီးများ၏ ကဏ္ဍအခြေအနေသုံးသပ်ချက်များကိုခေါင်းစဉ်(၈)ခု ဖြင့် ဆွေးနွေးခဲ့သည်။ (၁)အလုပ်အကိုင်အခွင့်အလမ်းရရှိမှု၊ (၂)ခေါင်းဆောင်နိုင်မှုအခြေအနေ၊ (၃)အိမ်မှုကိစ္စဆောင်ရွက်မှု၊ (၄)အရင်းအမြစ်ပေါ် အသုံးချမှု၊ (၅)လုံခြုံစိတ်ချရမှု၊ (၆)ပညာသင်ကြားခွင့်ရရှိမှု၊ (၇) လူမှုရေးကိစ္စတွင် ဆုံးဖြတ်ချက်ချနိုင်မှု၊ (၈)ဝင်ငွေရရှိမှုတို့ဖြစ်သည်။

အလုပ်အကိုင်အခွင့်အလမ်းရရှိမှု

ဦးကျေးရွာ၏အမျိုးသားနှင့်အမျိုးသမီးများအလုပ်အကိုင်အခွင့်အလမ်းရရှိမှုသုံးသပ်ချက်တွင် အမျိုးသားများသည် (၁၀၀)ရာခိုင်နှုန်းရရှိပြီးအမျိုးသမီးများသည်(၈၀)ရာခိုင်နှုန်းရှိပါသည်။ အမျိုးသားများသည် အမျိုးသားများထက် အလုပ်အကိုင်အခွင့်အလမ်းရရှိမှုနည်းနေခြင်းမှာကျေးရွာတွင် အမျိုးသားများလုပ်ကိုင်နိုင်သောလုပ်ငန်းများပြားခြင်း၊ လုပ်သားငှားရမ်းရာတွင် အမျိုးသားများကိုသာငှားရမ်းကြခြင်း၊ အမျိုးသားများလုပ်ကိုင် ဆောင်ရွက်နိုင်သောလုပ်ငန်းနည်းပါးခြင်းတို့ကြောင့်ဖြစ်သည်။

ခေါင်းဆောင်နိုင်မှုအခြေအနေ

ဦးကျေးရွာ၏ အမျိုးသားနှင့်အမျိုးသမီးများ၏ ခေါင်းဆောင်နိုင်မှု အခြေအနေ သုံးသပ်ချက်တွင် အမျိုးသားများသည်(၁၀၀)ရာခိုင်နှုန်းရရှိပြီး အမျိုးသမီးများသည်(၈၀)ရာခိုင်နှုန်းရှိပါသည်။အမျိုးသမီးများသည်အမျိုးသားများထက်ခေါင်းဆောင်နိုင်မှုအခြေအနေ နည်းနေခြင်းမှာ အမျိုးသမီးများသည် နေ့စဉ် အိမ်မှုကိစ္စများ ကိုဆောင်ရွက်နေခြင်း၊

အစဉ်အလာအရ အမျိုးသားများကိုသာ ခေါင်းဆောင်ခွင့်ပေးထားသောကြောင့် အမျိုးသားများ ကသာ ဦးဆောင်နိုင်မှု သာနေခြင်းဖြစ်သည်။ ကျား/ မ အခန်းကဏ္ဍအရ အမျိုးသမီးများ၏ စွမ်းဆောင်ရည်ကို မြှင့်တင်ပြောင်းလဲပေးနိုင်လျှင် အမျိုးသမီး စွမ်းဆောင်ရည်များ တိုးမြှင့်လာမည် ဖြစ်ပါသည်။

အိမ်မှုကိစ္စဆောင်ရွက်မှု

၁၀၀ ကျေးရွာ၏ အမျိုးသားနှင့်အမျိုးသမီးများအိမ်မှုကိစ္စဆောင်ရွက်မှုသုံးသပ် ချက်တွင်အမျိုးသားများသည်(၈၀)ရာခိုင်နှုန်းရရှိပြီးအမျိုးသမီးများသည်(၆၀)ရာခိုင်နှုန်းရရှိသည်။ အမျိုးသမီးများသည် နေ့စဉ်အိမ်မှုကိစ္စလုပ်ငန်းများဖြစ်သောထမင်းဟင်းချက်၊ အဝတ်လျှော်၊ အိမ်သန့်ရှင်းရေး၊ သားသမီးဝေယျာဝစ္စများကို နေ့စဉ်လုပ်ဆောင်ပေးကြရပါသည်။ အမျိုးသားများသည် မိသားစုစားဝတ်နေရေးအတွက် ဝင်ငွေရှာဖွေရသဖြင့် အိမ်မှု ကိစ္စများကို ကူညီဆောင်ရွက်မပေးနိုင်ကြသောကြောင့်အားနည်းခြင်း ဖြစ်ပါသည်။

အရင်းအမြစ်ပေါ် အသုံးချမှု

၁၀၀ ကျေးရွာ၏ အမျိုးသားနှင့်အမျိုးသမီးများ၏ အရင်းအမြစ်အပေါ် အသုံးချမှု သုံးသပ်ချက်တွင်အမျိုးသားများသည် (၁၀၀)ရာခိုင်နှုန်းရရှိပြီး အမျိုးသမီးများမှာ(၅၀) ရာခိုင်နှုန်းရရှိပါသည်။ ဤသို့ကွာခြားနေခြင်းမှာ အစဉ်အလာအရ အရင်းအမြစ်ပေါ် မှီခိုလုပ်ကိုင်နေသူများမှာ အမျိုးသားများဖြစ်နေခြင်းကြောင့်ဖြစ်သည်။ အမျိုးသား အမျိုးသမီး အခန်းကဏ္ဍအား ပြောင်းလဲ မြှင့်တင်ပေးလျှင် အမျိုးသမီးများ စွမ်းဆောင်ရည်တိုးတက်လာမည်ဖြစ်ပါသည်။

လုံခြုံစိတ်ချရမှု

၁၀၀ ကျေးရွာ၏ အမျိုးသားနှင့်အမျိုးသမီးများ လုံခြုံစိတ်ချရမှုသုံးသပ်ချက်တွင် အမျိုးသားများသည် (၁၀၀)ရာခိုင်နှုန်းရရှိပြီး အမျိုးသမီးများသည်(၈၀)ရာခိုင်နှုန်းရရှိပါသည်။ အမျိုးသမီးများသည်အမျိုးသားများနှင့်ခန္ဓာဗေဒဖွဲ့စည်းပုံမတူညီခြင်းနှင့်ရှေးရိုးအစဉ်အလာအလေ့ အကျင့်လည်း ဖြစ်ပါသည်။

ပညာရေးလက်လှမ်းမီမှု

၁၀၀ ကျေးရွာ၏ အမျိုးသားနှင့်အမျိုးသမီးများ ပညာရေးလက်လှမ်းမီမှုသုံးသပ် ချက်တွင် အမျိုးသားများသည်(၉၀)ရာခိုင်နှုန်းရရှိပြီး အမျိုးသမီးများသည် (၅၅)ရာခိုင် နှုန်းရရှိပါသည်။ အမျိုးသမီးများသည် အမျိုးသားများနှင့် ပညာရေးလက်လှမ်းမီမှု နည်းနေခြင်းမှာ

အမျိုးသမီးများသည် ရှေးအစဉ်အလာအရ မိဘများက စိုးရိမ်မှုရှိခြင်း၊ အိမ်ဝေယျာဝစ္စများ ဆောင်ရွက်နေခြင်းတို့ကြောင့်ဖြစ်ပါသည်။

လူမှုရေးကိစ္စများတွင် ဆုံးဖြတ်ချက်ချခြင်း

ကျေးရွာ၏ အမျိုးသားနှင့်အမျိုးသမီးများ လူမှုရေးကိစ္စတွင် ဆုံးဖြတ်ချက် ချခြင်းသုံးသပ်ချက်တွင် အမျိုးသားများသည်(၁၀၀)ရာခိုင်နှုန်းရရှိပြီး အမျိုးသမီးများသည် (၅၀)ရာခိုင်နှုန်းရရှိပါသည်။ အမျိုးသမီးများသည် လူမှုရေးကိစ္စများတွင် ဆုံးဖြတ်ချက်ချခြင်း ရာခိုင်နှုန်းအားနည်းနေခြင်းမှာ ကျေးရွာတွင်းရှိ အဖွဲ့အစည်းများတွင် အမျိုးသမီးပါဝင်မှုအားနည်း နေခြင်း၊ အမျိုးသားများဦးဆောင်မှုအလေ့အကျင့်အားသာနေခြင်းတို့ ကြောင့်ဖြစ်ပါသည်။

ဝင်ငွေရရှိမှု

ကျေးရွာ၏ အမျိုးသားနှင့်အမျိုးသမီးများ ဝင်ငွေရရှိမှုသုံးသပ်ချက်တွင် အမျိုးသားများသည်(၁၀၀)ရာခိုင်နှုန်းရရှိပြီး အမျိုးသမီးများသည်(၅၀)ရာခိုင်နှုန်းရရှိပါသည်။အမျိုးသမီးများသည် အမျိုးသားများထက် ဝင်ငွေရရှိမှုနည်းနေခြင်းမှာ အမျိုးသမီးများ သည် နေ့စဉ် အိမ်မှုကိစ္စများကို ဆောင်ရွက်ခြင်း၊ အမျိုးသမီးများ လုပ်ကိုင်ဆောင်ရွက်နိုင်သော လုပ်ငန်းရှားပါးခြင်း၊ နေ့စဉ်ဝင်ငွေရရှိနိုင်သော အသက်မွေးမှု နည်းပညာတတ်မြောက်မှု နည်းပါးခြင်းတို့ကြောင့် ဖြစ်ပါသည်။ ထို့ကြောင့် အမျိုးသမီးများအား အသက်မွေးမှု နည်းပညာနှင့် ဈေးကွက်ချိတ်ဆက်ခြင်းတို့ ဆောင်ရွက်ပေးခြင်းဖြင့် ဝင်ငွေအခွင့်အလမ်း တိုးတက်လာမည် ဖြစ်ပါသည်။

ပြဿနာအနှစ်ချုပ် နှင့် အကြံပြုချက်

နေ့စဉ်ဝင်ငွေရရှိနိုင်သော လုပ်ငန်းများမရှိခြင်း၊ အမျိုးသမီးများလုပ်ကိုင်ဆောင်ရွက် နိုင်သော လုပ်ငန်းနည်းပါးခြင်း၊ အမျိုးသမီးများအား စွမ်းဆောင်ရည်မြှင့်တင်ပေးရန်လိုအပ်ခြင်း၊ အရင်းအမြစ်ပေါ် အခြေခံ၍ အသက်မွေးဝမ်းကျောင်းဆိုင်ရာ နည်းပညာသင်တန်းများ ပေးရန်လိုအပ်ခြင်း၊ ဈေးကွက်များနှင့် ချိတ်ဆက်ဆောင်ရွက်ပေးရန် လိုအပ်ခြင်းတို့ ဖြစ်ပါသည်။

ဦးဆောင်ဆွေးနွေးသူ - ဦးအောင်မြင့်ရွှေ၊ဒေါ်မြင့်မြင့်ဟန်

ပါဝင်ဆွေးနွေးသူ - 
ကျား ၈ ၂၈ ၁၂

ဥစ္စာနေအဆင့် ခွဲခြားမှု စံနမူနာပုံစံ

မြို့နယ် ..စစ်ကိုင်းတိုင်း... ကျေးရွာအုပ်စု ..ကံ့ခေါင်း... ကျေးရွာ ..သစ်ပင်... ရက်စွဲ ...၂၀၂၁.၁.၂၀၂၁

| အကြောင်းအရာ | ချမ်းသာ | အလယ်အလတ် | နွမ်းပါး |
|--------------------------|------------------|--------------------|----------------|
| နေအိမ်အခြေအနေ | ပျဉ်ညွှတ်/သွင်မိ | ရွာ/ဝါးကား/သတ္တုမိ | ဝါးကား/သတ္တုမိ |
| စက်ပစ္စည်းပိုင်ဆိုင်မှု | ခရိုင်ကား | စက်စက် | ပေးဒီရီ |
| လယ်ယာမြေပိုင်ဆိုင်မှု | ၂ | ၁ | - |
| ကျွဲ၊ နွား ပိုင်ဆိုင်မှု | ၄ | ၂ | - |
| တန်ပျမ်းမျှဝင်ငွေ | ၆ သိန်း | ၃.၅ သိန်း | ၁.၅ သိန်း |
| စားနပ်ရိက္ခာဖူလုံမှု | ၄ | ၂ | ၁ |
| စုစုပေါင်းအိမ်ထောင်စု | ၂ | ၈.၅ သိန်း | ၄.၅ သိန်း |

ကျေးဇူးတင်အောင်၊ အတုအယူရာ ဖြစ်နပ်၊ ကံတိုင်း အုပ်စု၊ သင်ယောင်
ကျေးဇူးတင် ဥက္ကဋ္ဌနေခွဲခြား ဖွဲ့ သုံးသပ်ချက်များ

တပည့်တော်ကျေးဇူးတင် အာဇာနည်အသက်မွေးဝမ်းကျောင်းအလုပ်၊ ခွာ
တောင်ဝင် လုပ်ငန်းဖြစ်သည်။ တောသူတောင်သားများ၊ ပြုစုထားကြောင့် တောထဲ
တံခါးများအရ နေအိမ် အာရုံစွဲအနေဖြင့် ပျဉ်ဆောင် ပျဉ်လှည့် ဝါးစာရဲ့အိမ်
ဝါးအိမ်တို့ဖြစ်ပြီး အာရုံစွဲ အိမ်စွဲ အနည်းငယ်သာ သွယ်တိုင်းဖြစ်ပြီး
အများစု မှာ သတ္တဝါ မျိုးဖြစ်ပါသည်။ အဆင့်မြင့် (၂) အိမ်၊ အဆင့်အ
တင့် (၄) အိမ် နှင့် သာမန် (၆) အိမ်ဟု သတ်မှတ်ခံ ဖြစ်ပါသည်။

စက်ဝတ္ထုများ ပိုင်ဆိုင်မှု အနေဖြင့် စက်ဝတ္ထုများ ပိုင်ဆိုင်မှု
စက်ဝတ္ထု၊ ဂေဒီယို စသည်တို့ ပိုင်ဆိုင်မှုဖြစ်သည်။ လက်ထဲတွင် ဇောပိုင်ဆိုင်
မှုတွင် အများဆုံး (၂) ဂေဒီယို ပိုင်ဆိုင်မှုဖြစ်ပြီး၊ အဆင့်အတင့် အနေဖြင့်
(၁) ဂေဒီ နှင့် သာမန် စက်ဝတ္ထုများ ပိုင်ဆိုင်မှု လက်ဖက်လက်စား
သာမန်များသည် ဖြစ်ပါသည်။ လျှို့ဝှက်မှု ပိုင်ဆိုင်မှု အနေဖြင့် အများဆုံး
(၄) ဂေဒီ၊ အဆင့်အတင့် (၂) ဂေဒီ၊ သာမန်အနေဖြင့် အများဆုံး
အဆင့်အတင့်အား မရှိမသိသူကများသည်။ ရာဘီပေါ် သီးနှံများ
ရောင်းရငွေ အပါအဝင် ဓာတ်နှစ် ဝင်ငွေမှာ (၆) သိန်း၊ (၂၅) သိန်း၊ (၃၅)
သိန်း၊ အဆင့်ဆင့် ဖြစ်ပြီး သီးနှံ အထွက် အကောင်းတော့နှစ်များတွင် ဝင်ငွေ
နည်းပါးသွားနိုင်ပါသည်။ ဓားနှစ် ဂျီလွတ် မူလပုံ အနေဖြင့် အများဆုံး
(၄) စာသုံးပျောင်းနိုင်ပြီး အနည်းဆုံး (၁) စာသတ် သိပ္ပံပျောင်းနိုင်သော
လက်ဖက်လက်စား သာမန်များသည် ဖြစ်ပါသည်။

ပြာသာနာအာဇာနည်

လယ်ယာ (တောင်ပာ) မြစ်ဖျား၊ လှေ၊ လှေ၊ တစ်စုတစ်စု လိုသာ
အဓိကလုပ်ကိုင် ငြာရသောကြောင့် ဝင်ငွေရရှိနိုင်ခြင်းနှင့် နည်းပြီး တစ်ကြာ၊
ဝင်ငွေရရှိရန် အခွင့်အလမ်းများ လိုအပ်ကြောင်း သုံးသပ်မိပါသည်။

ဦးစောင့်ဆွေးနွေးသူ -

ဦးမျိုးကျော်လယ်၊ ဦးသိပ္ပံအောင်

ပါဝင်ဆွေးနွေးသူ

ကျား (၈)၊ မ (၁၂)

- နေ့စွဲ - ၂၇.၁.၂၀၁၆
- တေးချိန် - ၁ : ၅၀
- မြီဆုံးချိန် - ၂ : ၂၀
- ငြာချိန် - ၈ : ၃၀
- နေရာ - ဆွေးနွေးသောနေရာ၊
ရွာရွာသက်တိုင်ရပ်

ကျေးဇူးတင်အောင် အသိပေးပြီး အောက်ဖော်ပြပါအတိုင်း အကျဉ်းချုပ်
 ဖော်ပြထားပြီးဖြစ်ပါသည်။

| အမျိုးအမည် | ရက်စွဲ |
|----------------|------------|
| စားချိန် | ၃ : ၀၀ |
| မြို့ဆုံးချိန် | ၃ : ၁၅ |
| ပြန်ချိန် | ၀ : ၁၅ |
| စာရင်း | စုစုပေါင်း |

အောက်ဖော်ပြပါအတိုင်း အကျဉ်းချုပ် အသိပေးပြီး အောက်ဖော်ပြပါအတိုင်း
 မရှိပါက အကျဉ်းချုပ် အသိပေးပြီး အောက်ဖော်ပြပါအတိုင်း
 နည်းပညာ ကျွမ်းကျင်မှု မရှိပါ။ ၎င်းသို့ အကျဉ်းချုပ် အသိပေးပြီး
 နည်းပညာ ကျွမ်းကျင်မှု မရှိပါ။ ၎င်းသို့ အကျဉ်းချုပ် အသိပေးပြီး
 တို့ဖြစ်သည်။

အောက်ဖော်ပြပါအတိုင်း အကျဉ်းချုပ် အသိပေးပြီး အောက်ဖော်ပြပါအတိုင်း
 ပြဿနာများမှာ အောက်ဖော်ပြပါအတိုင်း အကျဉ်းချုပ် အသိပေးပြီး
 ဖြစ်ပါသည်။ အောက်ဖော်ပြပါအတိုင်း အကျဉ်းချုပ် အသိပေးပြီး
 အောက်ဖော်ပြပါအတိုင်း အကျဉ်းချုပ် အသိပေးပြီး အောက်ဖော်ပြပါအတိုင်း
 အောက်ဖော်ပြပါအတိုင်း အကျဉ်းချုပ် အသိပေးပြီး အောက်ဖော်ပြပါအတိုင်း

အောက်ဖော်ပြပါအတိုင်း အကျဉ်းချုပ် အသိပေးပြီး အောက်ဖော်ပြပါအတိုင်း
 အောက်ဖော်ပြပါအတိုင်း အကျဉ်းချုပ် အသိပေးပြီး အောက်ဖော်ပြပါအတိုင်း
 အောက်ဖော်ပြပါအတိုင်း အကျဉ်းချုပ် အသိပေးပြီး အောက်ဖော်ပြပါအတိုင်း

ပြဿနာ ဖြေရှင်းမှု စက်ဝန်း

မြို့နယ် နေတူတ္တရာ... ကျေးရွာအုပ်စု ကံတိုင်... ကျေးရွာ ပုခင်း၊ ဗဟို... ရက်စွဲ ၂၆.၁.၁၆...

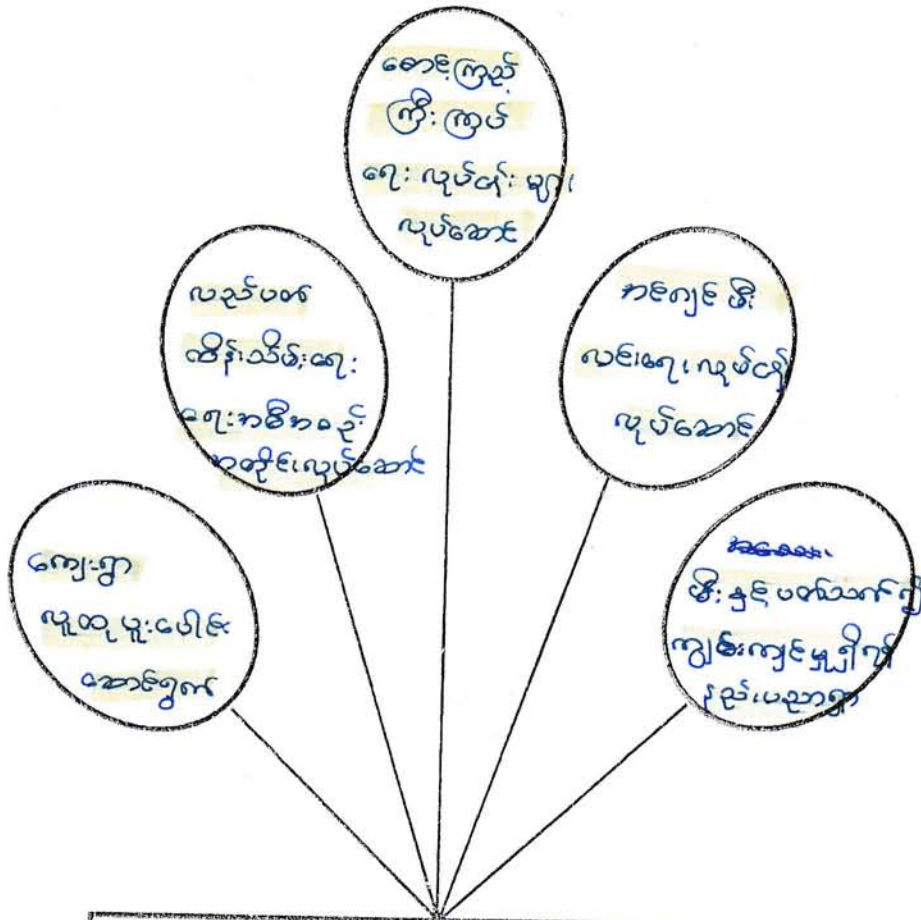

လူထုနှင့်
ကျောင်းသားများ

ဆင်းရဲဒုက္ခပါခြင်း

ခွယ်ကင်းကျေးရွာ
အိမ်နှင့်လမ်း

၂၄ခုရပ်
ထပ်လား

ပါဝင်ဆွေးနွေးသူ -
ကျား - ၁၀
မ - ၉

မှတ်တမ်းတင်သူ
ဒေါ်ကျေးလင်း

ကျေးတိုးဒေသကြီး၊ တေတက္ကရာဇ်၊ နယ်၊ ကံတိုးအုပ်စု၊ သင်းယပ်ကျေးရွာ
 အင်းရှင်း၊ ဗဂြိုင်း၊ ပြဿနာဖြေရှင်းမှု၊ စက်ရုံးအား၊ သုံးသပ်ခြင်း

| | |
|--------------|---------------------------------|
| ရေခဲ | ၂၆.၁.၂၀၁၆ |
| ဆင်းချိန် | ၃၉ : ၀၀ |
| မြန်ဆန်ချိန် | ၃ : ၁၅ |
| ဤချိန် | ၀ : ၁၅ |
| စေ့ရာ | မူ့ကျေးရွာလူ့အောင် အောင်ကျေး |

သင်းယပ်ကျေးရွာ မီး ဗဂြိုင်း၊ ပြဿနာအား၊ ဖြေရှင်းမှုစက်ရုံး၊ သုံးသပ်
 ချက်အစဉ်အဆက် ကျေးရွာအောင်ကျေးညိုတွင်ပြုလုပ်ခဲ့ပါသည်။
 ကျေးရွာ မီးအောင်၊ ရောင်မဂြိုင်း၊ အစားပြဿနာသည် ကျေးရွာလူအားလုံး
 စာနစ်အောင်လုံး၊ ညအစီအစဉ်အား၊ ခံစားရပါသည်။ ပြဿနာအားဖြေရှင်းရမည့် နည်း
 လမ်းများမှာ ကျေးရွာလူအားလုံးပေါင်းအောင်ရွက်ခြင်း၊ စောင့်ကြည့်၊ ဖြိုဖြိုဖြိုဖြိုဖြိုဖြို
 များလုပ်အောင်ခြင်း၊ လုပ်ထက် ထိန်းသိမ်းရေး အစီအစဉ်အစဉ်အဆက်လုပ်ခြင်း၊
 မီးဒူးပထမအစဉ် ကုန်ကျခွဲမှုရှိရန် နည်းလမ်းများဖြင့် ဝါးဖြင့် ကျေးရွာမီးလင်းရေး
 အတွက် ပြဿနာအား ဖြေရှင်းရန် နည်းလမ်း၊ အောင်ဆင်းအား အေးအေးခဲဖြင့်ပြုပါသည်။

ဦးအောင်အေးအေးအေး " ဦးအောင်မြင်ဖြေ | ဒေါ်မြပင်လှပင်လှ

ပါဝင်အေးအေးအေး ၁၂ များ
 အမျိုးသား ၁၀ ဦး
 အမျိုးသမီး ၂ ဦး

ပုံစံအမျိုးမျိုးရှိသော အဖွဲ့အစည်းများ၏ အဖွဲ့အစည်းပုံစံ

အဖွဲ့အစည်း
အဖွဲ့အစည်း
အဖွဲ့အစည်း

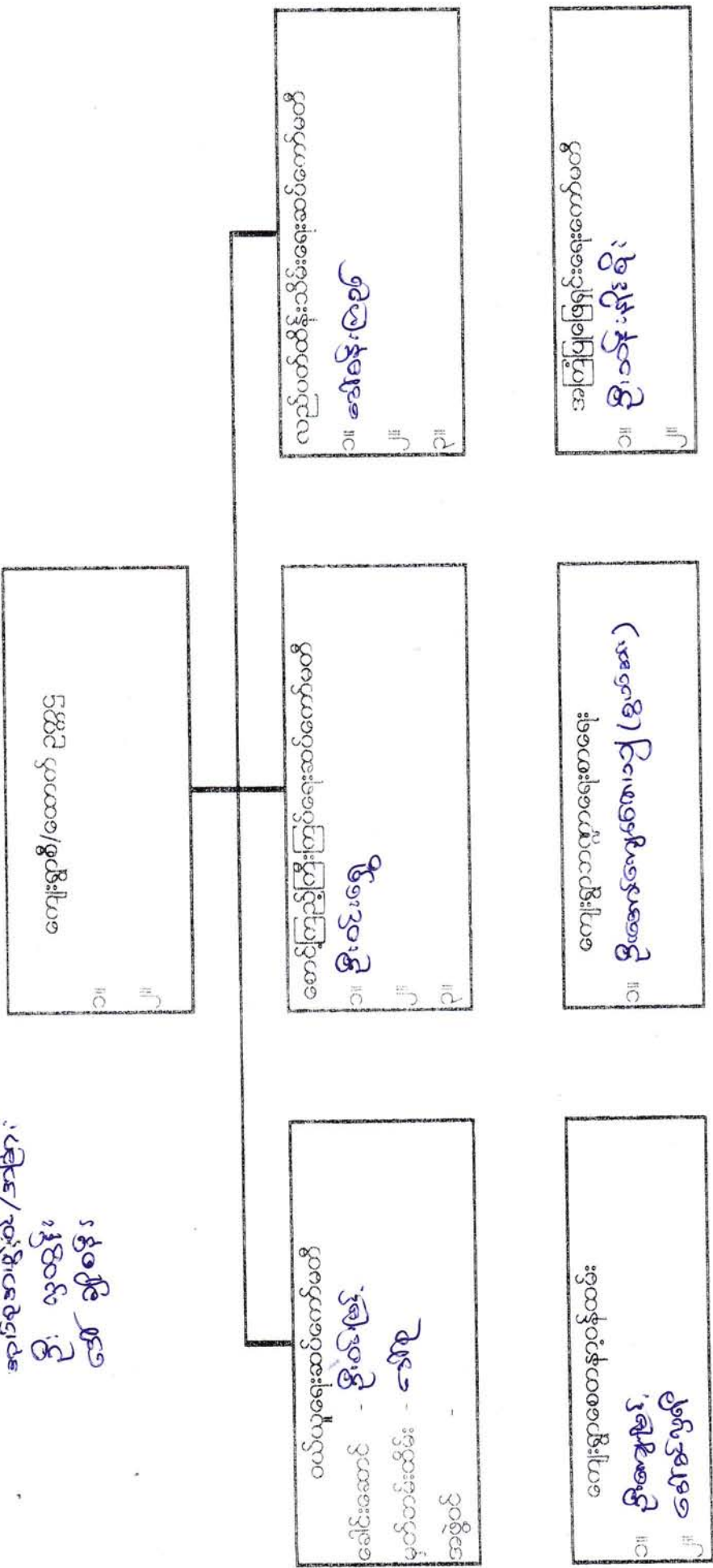

အဖွဲ့အစည်းပုံစံအမျိုးမျိုးရှိသော အဖွဲ့အစည်းများ၏ အဖွဲ့အစည်းပုံစံ (အဖွဲ့အစည်းပုံစံအမျိုးမျိုးရှိသော အဖွဲ့အစည်းများ၏ အဖွဲ့အစည်းပုံစံ)

ပုံစံအမျိုးမျိုးရှိသော အင်္ဂါအဖွဲ့များ၏ အဖွဲ့အစည်းများ

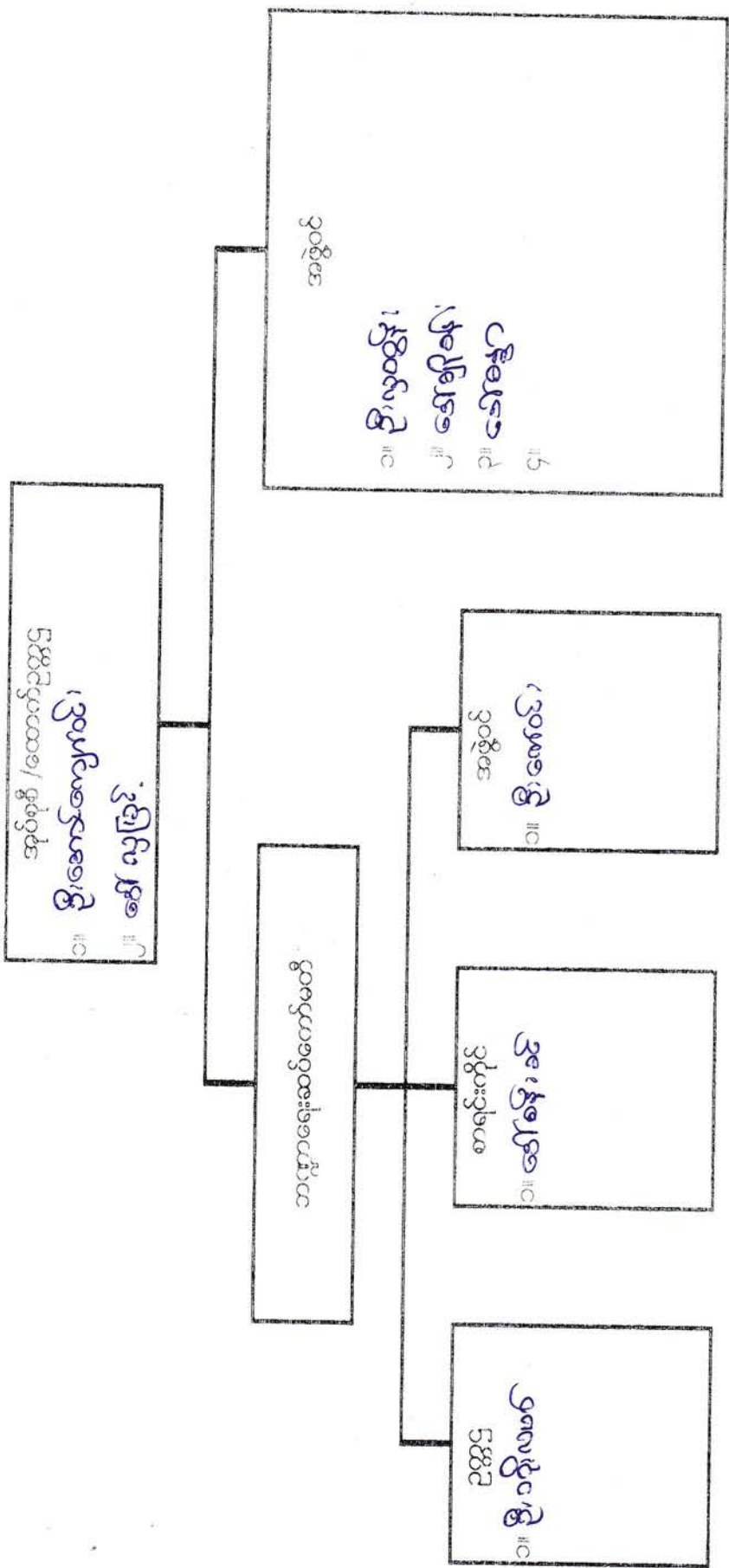

ကျေးရွာငါးရေ အထောက်အကူပြုကော်မတီ ဖွဲ့စည်းပုံ

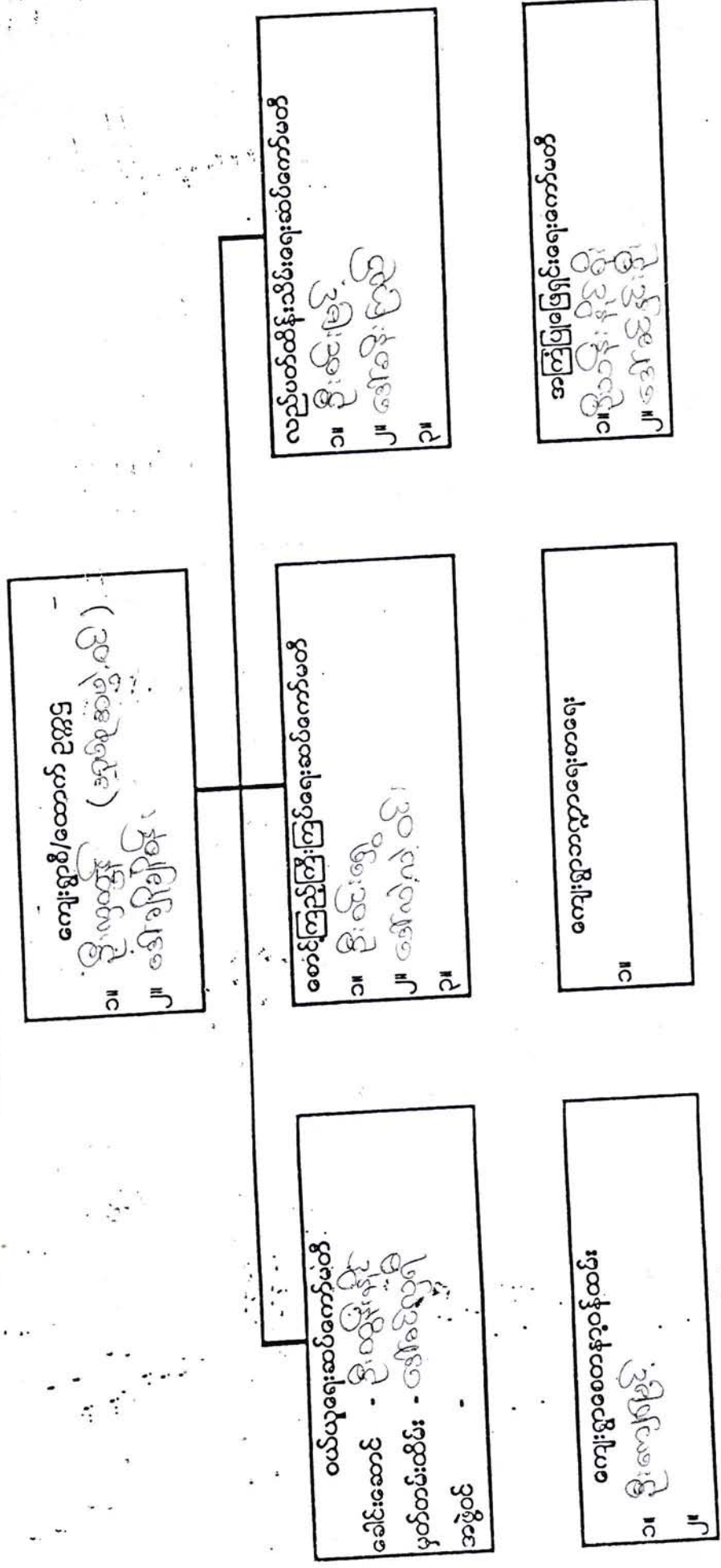

ကျေးရွာအုပ်စု ဖွံ့ဖြိုးရေး အထောက်အကူပြုကော်မတီ ဖွဲ့စည်းပုံ

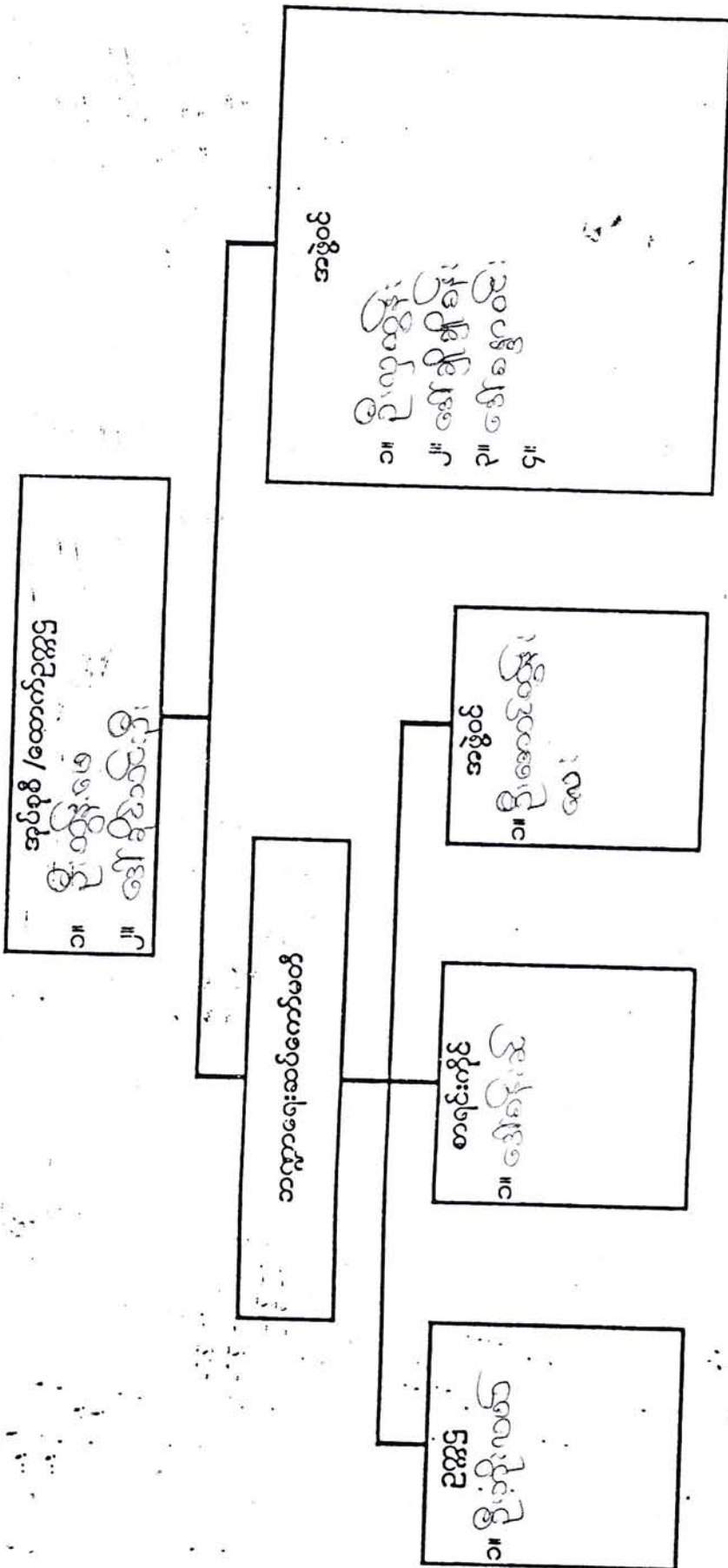

လုပ်ငန်းလိုအပ်ချက်များ ဖော်ထုတ်ခြင်း

ရက်စွဲ ၂၇.၁.၂၀၁၆

အမျိုးသား အဖွဲ့

- ၁။ စုရပ်စောင်
- ၂။ ခရီးကဏ္ဍ
- ၃။ စာသင်ကျောင်းနှင့် ဖွဲ့စည်းချိန်
- ၄။ ဇွာတွင်းလမ်း
- ၅။ ကျေးလက်အစိုးရဌာန
- ၆။ အုပ်စု ချင်းစာလက်လမ်း
- ၇။ ရေဖြူစေရေး
- ၈။
- ၉။

အမျိုးသမီး အဖွဲ့

- ၁။ စုရပ်စောင်
- ၂။ ခရီးကဏ္ဍ
- ၃။ စာသင်ကျောင်း ဖွဲ့စည်းချိန်
- ၄။ ဇွာတွင်းလမ်း
- ၅။ ကျေးလက်အစိုးရဌာန
- ၆။ အုပ်စု ချင်းစာလက်လမ်း
- ၇။ ရေဖြူစေရေး
- ၈။
- ၉။

လုပ်ငန်းလိုအပ်ချက်များ ဖော်ထုတ်ခြင်း

ရက်စွဲ

အမျိုးသား အဖွဲ့

၁။ အင်ဂျင် မီးလင်းရေး

၂။ ကျောင်း ခြံ စည်းရုံး

၃။ ရွာတွင်းလမ်း

၄။ ရွာတွင်းဆက်လမ်း

၅။ စိုက်ပျိုးရေး ရေကန်

၆။ ဆေးဝါးများ

၇။

၈။

၉။

အမျိုးသမီး အဖွဲ့

၁။ အင်ဂျင် မီးလင်းရေး

၂။ ကျောင်း ခြံ စည်းရုံး

၃။ ရွာတွင်းလမ်း

၄။ ရွာတွင်းဆက်လမ်း

၅။ ရေဖိုက်သုံးစွဲခြင်း

၆။ ကျန်းမာရေးဆေးစစ်ခန်း

၇။

၈။

၉။

လုပ်ငန်းဦးစားပေးအလိုက် နှိုင်းယှဉ်ဇယား

ရက်စွဲ ၂၀၂၁.၁.၂၀၁၆

| | ခုရပ်စောက် | ဆိလဟမီး | စာသင် ကျောင်းရုံး | ရွာတွင်း လမ်း | | | |
|-----------------------|------------|------------|----------------------|------------------|--|--|--|
| ခုရပ်စောက် | ခုရပ်စောက် | ခုရပ်စောက် | ခုရပ်စောက် | ခုရပ်စောက် | | | |
| ဆိလဟမီး | | ဆိလဟမီး | ဆိလဟမီး | | | | |
| စာသင် ကျောင်းရုံး | | | စာသင်ကျောင်း ရုံး | | | | |
| ရွာတွင်းလမ်း | | | | | | | |
| ကျေးလက် ဆိလဟမီး | | | | | | | |
| ဒုတိယအဆင့် ဆိလဟမီး | | | | | | | |
| ကျေးလက် ရေ | | | | | | | |

မှတ်တမ်းတင်သူ

 မိုးကျော်စွာ
 CA

လုပ်ငန်းဦးစားပေးအလိုက် နှိုင်းယှဉ်ဇယား

ရက်စွဲ

| | အင်ဂျင် မီးယားရေး | ကျေးအိမ် စဉ်းရိုး | ရွာတွင်း လမ်း | ရွာချင်း ဆက် လမ်း | ရေဖျက် ဝေးချဲ့ခြင်း | ရိုးမပျိုးရေး ရေကန် | |
|-------------------------|----------------------|----------------------|----------------------|-------------------------|------------------------|------------------------|--|
| အင်ဂျင် မီးယားရေး | | အင်ဂျင် မီးယားရေး | မီးယားရေး | မီးယားရေး | မီးယားရေး | မီးယားရေး | |
| ကျေးအိမ် စဉ်းရိုး | | | ကျေးအိမ် စဉ်းရိုး | ကျေးအိမ် စဉ်းရိုး | ကျေးအိမ် စဉ်းရိုး | ကျေးအိမ် စဉ်းရိုး | |
| ရွာတွင်း လမ်း | | | | ရွာတွင်း လမ်း | ရွာတွင်း လမ်း | ရွာတွင်း လမ်း | |
| ရွာချင်း ဆက် လမ်း | | | | | ရွာချင်း ဆက်လမ်း | ရွာချင်း ဆက်လမ်း | |
| ရေဖျက် ဝေးချဲ့ခြင်း | | | | | | ရေဖျက် ဝေးချဲ့ခြင်း | |
| ရိုးမပျိုး ရေး | | | | | | | |

မှတ်တမ်းတင်သူ

ဒီးကျော်လင်း

ကျေးရွာလူမှုရေး အဆောက်အဦးဆိုင်ရာ အခက်အခဲများအပေါ် ခန့်မှန်း ငွေကြေး တွက်ချက်မှုဇယား

ရက်စွဲ ...၂၇.၁.၂၀၁၆

| စဉ် | ဦးစားပေး ဖြေရှင်းရမည့် အခက်အခဲ | ဖြေရှင်းနည်း | လိုအပ်သော ဘဏ္ဍာငွေ ပမာဏ | ဆောင်ရွက်မည့် ကာလ | တာဝန်ခံမည့် အဖွဲ့ | မှတ်ချက် |
|-----|--------------------------------|--------------|-------------------------|-------------------|-------------------|------------------|
| ၁။ | စုရယ်အောင် | | 5200000 | ၂၀၁၆ | လူထုမဟိပြု | |
| ၂။ | ဆိုလာဒီ | | 4500000 | ၂၀၁၇ | လူထုမဟိပြု | |
| ၃။ | စာသင်ကျောင်း | | 4500000 | ၂၀၁၈ | လူထုမဟိပြု | |
| ၄။ | ရွာတွင်းလမ်း | | 6200000 | ၂၀၁၉ | လူထုမဟိပြု | |
| ၅။ | ကျေးလက်အိမ်ရာ (တစ်ဖက်ရပ်) | | 5000000 | | ကျေးလက် | |
| ၆။ | အုတ်စုချင်းဆက်လမ်း | | 1,200,000 | | " | ခ/ဆုံး (၂၂.၅.၁၆) |
| ၇။ | ရေဖြန့်ဝေရေး | | 4,500,000 | | လူထုမဟိပြု | |
| ၈။ | | | | | | |
| ၉။ | | | | | | |
| ၁၀။ | | | | | | |

ပါဝင်ဆွေးနွေးသူ

ကျား - ၈

မ - ၁၂

မှတ်တမ်းတင်သူ

ဦး မိုးကျောင်း

CF

ရွာလူမှုရေး အဆောက်အဦးဆိုင်ရာ အခက်အခဲများအပေါ် ခန့်မှန်း ငွေကြေး တွက်ချက်မှုဇယား

ရက်စွဲ

| စဉ် | ဦးစားပေး ဖြေရှင်း ရမည့် အခက်အခဲ | ဖြေရှင်းနည်း | လိုအပ်သော ဘဏ္ဍာငွေ ယာက | ဆောင်ရွက်မည့် ကာလ | တာဝန်ခံမည် အဖွဲ့ | မှတ်ချက် |
|-----|--|--------------------------|------------------------|-------------------|------------------|----------|
| ၁။ | ကလေးများစာကျွမ်း ရန်၊ ဥပသက်သွား ရန် ခက်ခဲခြင်း | ဆင်ရှင်ဖို့ သုံးစရိတ် | ၄၀၀၀၀၀၀ | ၂၀၁၇ | လူထုဝန်ထမ်းများ | |
| ၂။ | ကျွမ်းကျင်သူများ လိုအပ် ကလေးများပိတ်ဆို့ခြင်း | ကျောင်းခြံ ခြံဖုံးရိုင်း | | ၂၀၁၈ | လူထုဝန်ထမ်းများ | |
| ၃။ | သွားလာရေးခက် ခဲခြင်း | ရွာတွင်း သစ် | | | | |
| ၄။ | တံဆွဲဖြင့်တံဆွဲစား သွားလာရေးခက်ခဲခြင်း | ရွာခြံ၊ ဆေးရုံ သစ် | | | | |
| ၅။ | အိုင်ခံပိုရန်အတွက် မလှစေခြင်း | အိုင်ဖောက်တို့ ချဲ့ခြင်း | | | | |
| ၆။ | ရိပ်ပျိုးကျေအဖွဲ့ လုံလောက်ခြင်း | ရိပ်ပျိုးကျေ၊ ဓာတ်လှေ | | | | |
| ၇။ | အရေးပေါ်ကုသ ရန်ခက်ခဲခြင်း | ကျန်းမာရေး ဆေးခန်း | | | | |
| ၈။ | | | | | | |
| ၉။ | | | | | | |
| ၁၀။ | | | | | | |

နိုင်ဆွေးနွေးသူ

မှတ်တမ်းတင်သူ

ဦးကျော်လင်း

မကွေးတိုင်းဒေသကြီး၊ ဝေလှေ့ရွာ မြို့နယ် ၊ ကံစိုင်း အုပ်စု ၊

ဘင်းယာ် ကျေးရွာ ၏ ၂၀၁၆ ခုနှစ် ဦးစားပေး လုပ်ငန်း ဗျာဓိ

အကျဉ်းချုပ် ဇယား

ရက်စွဲ -

| စဉ် | လုပ်ငန်းအမျိုးအစား | ဦးစားပေးအဆင့် |
|-----|-----------------------------|---------------|
| ၁ | စုရပ်ဆောင် | ၁ |
| ၂ | ဆိုင်ကုန် | ၂ |
| ၃ | စာပေအဖွဲ့အစည်း (ပြင်ဆင်ရေး) | ၃ |
| ၄ | ရွာတွင်းလမ်း | ၄ |
| ၅ | ကျေးလက်အိမ်ယာ | ၅ |
| ၆ | အုပ်စုဖွဲ့စည်းအဖွဲ့အစည်း | ၆ |
| ၇ | အဖွဲ့အစည်း | ၇ |
| | | ၈ |
| | | ၉ |
| | | ၁၀ |
| | | ၁၁ |
| | | |

သင်းပယ်ကျေးရွာ၏ ကျေးရွာလက်စွဲစာအုပ်ပြုလုပ်ခြင်း မှတ်တမ်းဓာတ်ပုံများ



ပုံစံစ-၁ ကျေးရွာအခြေခံအချက်အလက်များ (Form PC 1)

လမ်းညွှန်ချက်/ကျေးရွာတစ်ရွာသို့ ပထမဆုံးမိတ်ဆက်ခရီးသွားရောက်သောအခါ လူထုစည်းရုံးရေးမှူးသည် ကျေးရွာခေါင်းဆောင်များအားကျေးရွာအချက်အလက်များကိုမေတ္တာရပ်ခံ၍တောင်းခံရသည်။ ဤအချက်အလက်များကိုစီမံကိန်းမိတ်ဆက်အစည်းဝေးမတိုင်မီတောင်းခံရမည်။ စီမံကိန်းမိတ်ဆက်အစည်းဝေးတွင် လူထုစည်းရုံးရေးမှူးသည် ဤအချက်အလက်များအားစစ်ဆေးပီးမှန်ကန်အောင်ပြုလုပ်ရမည်။ ပြီးနောက်တွင် လူထုစည်းရုံးရေးမှူးမှ သတင်းအချက်အလက်ထဲသို့ Tablets မှတစ်ဆင့် ဖြည့်သွင်းရမည်။

| | | |
|--|-------------------------------------|--|
| ကျေးရွာအုပ်ချုပ်ရေးမှူးအမည် ဦးစွာစင်ဝေ - ဦးပင်ဖြူ | ကျေးရွာအုပ်ချုပ်ရေးမှူး၏ဖုန်းနံပါတ် | လူထုစည်းရုံးရေးမှူး၏အမည် ဦးစွာကျော်လင်း |
| ပြည်နယ်/တိုင်းဒေသကြီး | မြို့နယ် စေတုတ္ထရာ | ကျေးရွာအုပ်စု လံတိုင် |
| | | ကျေးရွာ သင်း/ပွဲသတ် |

က. လူဦးရေ

| လူမျိုးစု | အိမ်ထောင်စုအရေအတွက် | ကိုးကွယ်သည့်ဘာသာ | အိမ်ထောင်စုအရေအတွက် |
|---------------------|---------------------|------------------|---------------------|
| ချိုးစု (၁) - ဦး | ၁၄ | ဘာသာ(၁) - ဗုဒ္ဓ | ၁၄ |
| လူမျိုးစု (၂) ----- | | ဘာသာ(၂) ----- | |
| လူမျိုးစုရော ----- | | ဘာသာရော ----- | |

| | | |
|----------------|---------------------|----------------------|
| | အမျိုးသား(အရေအတွက်) | အမျိုးသမီး(အရေအတွက်) |
| လူဦးရေ | ၃၅ | ၃၉ |
| အိမ်ထောင်ဦးစီး | ၁၄ | - |

(ခ) လက်လှမ်းမီအသုံးပြုနိုင်သည့်အဆောက်အအုံများ

| စာသင်ကျောင်း | အမှတ်ခြံပိ | ကျန်းမာရေး | အမှတ်ခြံပိ | ဘာသာရေးအဆောက်အအုံ | အမှတ်ခြံပိ |
|-----------------|-------------------------------------|------------------|--------------------------|--------------------|-------------------------------------|
| အထက်တန်းကျောင်း | <input type="checkbox"/> | ဆေးရုံ | <input type="checkbox"/> | စေတီ | <input type="checkbox"/> |
| အလယ်တန်းကျောင်း | <input type="checkbox"/> | ကျန်းမာရေးဌာန | <input type="checkbox"/> | ဘုန်းကြီးကျောင်း | <input checked="" type="checkbox"/> |
| မူလတန်းကျောင်း | <input checked="" type="checkbox"/> | ကျန်းမာရေးဌာနခွဲ | <input type="checkbox"/> | ဟိန္ဒူဘုရားကျောင်း | <input type="checkbox"/> |
| မူကြိုကျောင်း | <input type="checkbox"/> | ဆေးပေးခန်း | <input type="checkbox"/> | ခရစ်ယာန်ကျောင်း | <input type="checkbox"/> |
| အခြား | <input type="checkbox"/> | အခြား | <input type="checkbox"/> | ဗလီ | <input type="checkbox"/> |
| | | | | အခြား | <input type="checkbox"/> |
| မှတ်ချက် | | မှတ်ချက် | | မှတ်ချက် | |

(ဂ) ကျွမ်းကျင်သူများမှတ်တမ်း ၊ ကျေးရွာတွင်နေထိုင်သော သို့မဟုတ် တခြားရွာမှလာရောက်သောကျွမ်းကျင်သူများ

| (၁) စာသင်ကျောင်း | | | (၂) ကျန်းမာရေး | | | (၃) လက်မှုပညာရှင် | | |
|--------------------|--------------------------|-------------------------------------|--------------------------|--------------------------|--------------------------|-------------------|--------------------------|--------------------------|
| | ရွာတွင်နေထိုင်သူ | အခြားရွာမှလာသူ | | ရွာတွင်နေထိုင်သူ | အခြားရွာမှလာသူ | | ရွာတွင်နေထိုင်သူ | အခြားရွာမှလာသူ |
| မူလတန်းပြဆရာ/ဆရာမ | <input type="checkbox"/> | <input checked="" type="checkbox"/> | ဆရာဝန် | <input type="checkbox"/> | <input type="checkbox"/> | လက်သမား | <input type="checkbox"/> | <input type="checkbox"/> |
| အထက်တန်းပြဆရာ/ဆရာမ | <input type="checkbox"/> | <input type="checkbox"/> | လက်ထောက်ကျန်းမာရေးမှူး | <input type="checkbox"/> | <input type="checkbox"/> | ပန်းရံ | <input type="checkbox"/> | <input type="checkbox"/> |
| အလယ်တန်းပြဆရာ/ဆရာမ | <input type="checkbox"/> | <input type="checkbox"/> | အမျိုးသမီးကျန်းမာရေးဆရာမ | <input type="checkbox"/> | <input type="checkbox"/> | လျှပ်စစ်ဆိုင်ရာ | <input type="checkbox"/> | <input type="checkbox"/> |



| | | | | | | | | |
|----------------|--------------------------|--------------------------|-------------------------------------|-------------------------------------|--------------------------|---------------|--------------------------|--------------------------|
| မူကြိုဆရာ၊ဆရာမ | <input type="checkbox"/> | <input type="checkbox"/> | အရံသားဖွား | <input checked="" type="checkbox"/> | <input type="checkbox"/> | ရေပိုက်သွယ်သူ | <input type="checkbox"/> | <input type="checkbox"/> |
| အခြား | <input type="checkbox"/> | <input type="checkbox"/> | ပြည်သူ့ကျန်းမာရေးလုပ်သား (၁)/(၂) | <input type="checkbox"/> | <input type="checkbox"/> | စက်ပြင်ဆရာ | <input type="checkbox"/> | <input type="checkbox"/> |
| မှတ်ချက် | | | | မှတ်ချက် | | | | မှတ်ချက် |

(ဃ) ကျေးရွာသို့ ရောက်ရှိနိုင်သည့်လမ်းအခြေအနေ / ကျေးရွာတစ်ရွာသည် ၎င်း၏ကျေးရွာအုပ်စုနှင့် ဆက်သွယ်ထားသော လမ်းအခြေအနေ(အောက်ပါတို့ကိုပိုင်းပါ)

ကျောက်ကြမ်းလမ်း: ကတ္တရာလမ်း: ကွန်ကရစ်လမ်း: မော်တော်ဆိုင်ကယ်လမ်း:
 ကျောက်ခင်းလမ်း: မြေသားလမ်း: လူသွားလမ်း: အခြား: _____

(င) ကျေးရွာဖွံ့ဖြိုးမှုစီမံချက်

- (၁) လူထုပဟိုပြုစီမံကိန်းမစတင်မီ ဤကျေးရွာတွင်ကျေးရွာဖွံ့ဖြိုးမှု စီမံချက်ရှိခဲ့ပါသလား? ပိုင်းပါ
ရှိပါသည်/မရှိပါ/မသိပါ
- (၂) ရှိခဲ့ပါလျှင် ဤစီမံချက်ကို မည်သည့် ခုနှစ်တွင်ပြင်ဆင်ခဲ့ပါသနည်း? နှစ် ၂၀၁၅/မသိပါ
- (၃) ဤစီမံချက်ကို မြို့နယ်မှအတည်ပြုခဲ့ပါသလား? ပြုခဲ့ပါသည်/မပြုခဲ့ပါ /မသိပါ

(စ) ခရီးအကွာအဝေး

- (၁) ဤကျေးရွာ၏ပဟိုမှ၎င်းကျေးရွာအုပ်စု၏ပဟိုအထိခရီးမိုင်မည်မျှကွာဝေးသနည်း? မိုင်- ၃- - - - /မသိပါ
- (၂) ဤကျေးရွာမှ ၎င်းကျေးရွာအုပ်စုပဟိုအထိသွားလာရာတွင်ကြာမြင့်သည့်အချိန်
 ခြောက်သွေ့ရာသီတွင်ကြာချိန်- ၁-၅၅- - - - - ထော်လာဂျီ/ မော်တော်ဆိုင်ကယ်/ခြေလျှင်/လား/မော်တော်ဘုတ်/
 အခြား: _____ စသည်တို့ဖြင့်သွားလျှင်ကြာမြင့်သည့်အချိန်
 မိုးရာသီတွင်ကြာချိန်- ၁-၅၅- - - - - ထော်လာဂျီ/ မော်တော်ဆိုင်ကယ်/ခြေလျှင်/လား/မော်တော်ဘုတ်/
 အခြား: _____ စသည်တို့ဖြင့်သွားလျှင်ကြာမြင့်သည့်အချိန်

(ဆ) ပတ်ဝန်းကျင်ဆိုင်ရာသဘာဝဘေးအန္တရာယ် -

ဤကျေးရွာတွင်ကြေးခြင်းကဲ့သို့ သဘာဝဘေးအန္တရာယ်ကျရောက်ဖူးခြင်းရှိပါသလား။
 မရှိပါ ရှိပါသည် ရှိလျှင်ဖော်ပြပါ- _____

(ဇ) ကျေးရွာတွင် ဖွဲ့စည်းထားသော အဖွဲ့အစည်းများ

လူထုပဟိုပြုစီမံကိန်းမတိုင်မီ ဤကျေးရွာတွင် ကျေးရွာဖွံ့ဖြိုးရေးအတွက် အစိုးရ(သို့)ရွာသားများကိုယ်တိုင်(သို့) စီမံကိန်းတစ်ခုခု ဖွဲ့စည်းထားသည့် အဖွဲ့အစည်းများရှိပါသလား။

Save the children

ကျေးရွာခေါင်းဆောင်

[Signature]
 အမည် ဦးလှစန္ဒ

လက်မှတ် [Signature] နေ့စွဲ ၂၀၁၅.၁၂.၀၁

လူထုစည်းရုံးရေးမှူး

အမည် ဦးကျော်လင်း

လက်မှတ် [Signature] နေ့စွဲ ၂၀၁၅.၁၂.၀၁



လူထုဗဟိုပြု စီမံကိန်း

ပုံစံ - ၈ - ၁ ကျေးရွာအခြေခံအချက်အလက်များ (Form PC 1)

လမ်းညွှန်ချက်။ ကျေးရွာတစ်ရွာသို့ ပထမဆုံးမိတ်ဆက်ခရီး သွားရောက်သောအခါ လူထုစည်းရုံးရေးမှူးသည် ကျေးရွာ ခေါင်းဆောင်များအား ကျေးရွာအချက်အလက်များကို မေတ္တာရပ်ခံ၍ တောင်းခံရသည်။ ဤအချက်အလက်များကို စီမံကိန်း မိတ်ဆက်အစည်းဝေးမတိုင်မီတောင်းခံရမည်။ စီမံကိန်းမိတ်ဆက်အစည်းဝေးတွင် လူထုစည်းရုံးရေးမှူးသည် ဤအချက်အလက် များအား စစ်ဆေးပြီး မှန်ကန်အောင်ပြုလုပ်ရမည်။ ပြီးနောက်တွင် လူထုစည်းရုံးရေးမှူးမှ သတင်းအချက်အလက်ထံသို့ Tablets မှ တဆင့် ဖြည့်သွင်းရမည်။

ကျေးရွာအုပ်ချုပ်ရေးမှူး အမည်- ဦးချစ်ဝေ ကျေးရွာအုပ်ချုပ်ရေးမှူး၏ ဖုန်းနံပါတ် လူထုစည်းရုံးရေးမှူး၏ အမည်
 ပြည်နယ်၊တိုင်းဒေသကြီး- အောက်မြို့နယ်- ၆ ၈၁၃၅၂၇ ကျေးရွာအုပ်စု - ကံဘိုဇ် ကျေးရွာ - ၁၁၉-ပယ်

က။ လူဦးရေ

| လူမျိုးစု | အိမ်ထောင်စုအရေအတွက် | ကိုးကွယ်သည့်ဘာသာ | အိမ်ထောင်စုအရေအတွက် |
|---|---------------------|-----------------------|---------------------|
| လူမျိုးစု (၁) <u>ချဗိုး</u> | <u>၁၆</u> | ဘာသာ (၁) <u>ဗုဒ္ဓ</u> | <u>၁၆</u> |
| လူမျိုးစု (၂) ----- | | ဘာသာ (၂) ----- | |
| လူမျိုးစု (၃) ----- | | ဘာသာ (၃) ----- | |
| လူမျိုးစုရော ----- | | ဘာသာရော ----- | |
| မသန်စွမ်းသူများ သက်ကြီးရွယ်အိုများ (၆၅ နှစ် နှင့် အထက်) စစ်ဘေးရှောင် | <u>၂</u> | | |

| | အမျိုးသား (အရေအတွက်) | အမျိုးသမီး (အရေအတွက်) |
|-----------------------------|-------------------------|--------------------------|
| လူဦးရေ | | |
| လူမျိုးစု (၁) <u>ချဗိုး</u> | <u>၃၁</u> | <u>၄၂</u> |
| လူမျိုးစု (၂) ----- | | |
| လူမျိုးစု (၃) ----- | | |
| အိမ်ထောင်ဦးစီး | <u>၅၅</u> | <u>၅</u> |

(ခ) အခြေခံအဆောက်အအုံ အသုံးအဆောင်များ

| စာသင်ကျောင်း | အမှတ် ခြစ်ပါ | ကျန်းမာရေး | အမှတ် ခြစ်ပါ | ဘာသာရေး အဆောက် အအုံများ | အမှတ် ခြစ်ပါ |
|-----------------|-------------------------------------|------------------|--------------------------|----------------------------|-------------------------------------|
| အထက်တန်းကျောင်း | <input type="checkbox"/> | ဆေးရုံ | <input type="checkbox"/> | စေတီ | <input checked="" type="checkbox"/> |
| အလယ်တန်းကျောင်း | <input type="checkbox"/> | ကျန်းမာရေးဌာန | <input type="checkbox"/> | ဘုန်းကြီးကျောင်း | <input checked="" type="checkbox"/> |
| မူလတန်းကျောင်း | <input checked="" type="checkbox"/> | ကျန်းမာရေးဌာနခွဲ | <input type="checkbox"/> | ဟိန္ဒူဘုရားကျောင်း | <input type="checkbox"/> |
| မူကြိုကျောင်း | <input type="checkbox"/> | ဆေးပေးခန်း | <input type="checkbox"/> | ခရစ်ယာန်ကျောင်း | <input type="checkbox"/> |
| အခြား | <input type="checkbox"/> | အခြား | <input type="checkbox"/> | ဗလီ | <input type="checkbox"/> |
| | | | | အခြား | <input type="checkbox"/> |
| မှတ်ချက် | | မှတ်ချက် | | မှတ်ချက် | |

(ဂ) ကျွမ်းကျင်သူများမှတ်တမ်း (ကျေးရွာတွင်နေထိုင်သော သို့မဟုတ် တခြားရွာမှလာရောက်သော ကျွမ်းကျင်သူများ)

| (၁) စာသင်ကျောင်း | | | (၂) ကျန်းမာရေး | | | (၃) လက်မှုပညာရှင် | | |
|------------------|--------------------------|-------------------------------------|--------------------------|-------------------------------------|--------------------------|-----------------------------|--------------------------|--------------------------|
| | ရွာတွင်နေထိုင်သူ | အခြားရွာမှလာသူ | | ရွာတွင်နေထိုင်သူ | အခြားရွာမှလာသူ | | ရွာတွင်နေထိုင်သူ | အခြားရွာမှလာသူ |
| မူလတန်းပြဆရာ/မ | <input type="checkbox"/> | <input checked="" type="checkbox"/> | ဆရာဝန် | <input type="checkbox"/> | <input type="checkbox"/> | လက်သမား | <input type="checkbox"/> | <input type="checkbox"/> |
| အထက်တန်းပြဆရာ/မ | <input type="checkbox"/> | <input type="checkbox"/> | လက်ထောက်ကျန်းမာရေးမှူး | <input type="checkbox"/> | <input type="checkbox"/> | ပန်းရံ | <input type="checkbox"/> | <input type="checkbox"/> |
| အလယ်တန်းပြဆရာ/မ | <input type="checkbox"/> | <input type="checkbox"/> | အမျိုးသမီးကျန်းမာရေးဆရာမ | <input type="checkbox"/> | <input type="checkbox"/> | လှုပ်စစ်ကျွမ်းကျင်၊ မီးသမား | <input type="checkbox"/> | <input type="checkbox"/> |
| မူကြိုဆရာ/မ | <input type="checkbox"/> | <input type="checkbox"/> | သားဖွားဆရာမ | <input type="checkbox"/> | <input type="checkbox"/> | ရေပိုက်သွယ်သူ | <input type="checkbox"/> | <input type="checkbox"/> |
| အခြား | <input type="checkbox"/> | <input type="checkbox"/> | ပြည်သူ့ကျန်းမာရေးလုပ်သား | <input checked="" type="checkbox"/> | <input type="checkbox"/> | စက်ပြင်ဆရာ | <input type="checkbox"/> | <input type="checkbox"/> |
| မှတ်ချက် | | | | မှတ်ချက် - ဒီဇင်ဘာ: ၂၀၁၆ (၅) | | | မှတ်ချက် | |

(ဃ) ကျေးရွာသို့ ရောက်ရှိနိုင်သည့် လမ်းအခြေအနေ / ကျေးရွာတစ်ရွာသည် ၎င်း၏ ကျေးရွာအုပ်စုနှင့် ဆက်သွယ်ထားသော လမ်းအခြေအနေ (အောက်ပါတို့ကိုပိုင်းပါ)

ကျောက်ကြမ်းလမ်း: _____ ကတ္တရာလမ်း: _____ ကွန်ကရစ်လမ်း: _____ မော်တော်ဆိုင်ကယ်လမ်း: _____
 ကျောက်ခင်းလမ်း: မြေသားလမ်း လူသွားလမ်း: _____ အခြား: _____

(င) ကျေးရွာဖွံ့ဖြိုးမှုစီမံချက်

- (၁) လူထုပတ်ဝန်းကျင်ထိခိုက်မှုကင်းရှင်းရေးဦးစီးဌာနမှ ဤကျေးရွာတွင်ကျေးရွာဖွံ့ဖြိုးမှုစီမံချက်ရှိခဲ့ပါသလား? ရှိပါသည်/မရှိပါ/မသိပါ
- (၂) ရှိပါလျှင် ဤစီမံချက်ကို မည်သည့် ခုနှစ်တွင်ပြင်ဆင်ခဲ့ပါသနည်း? နှစ် ၂၀၁၆/မသိပါ
- (၃) ဤစီမံချက်ကို မြို့နယ်မှအတည်ပြုခဲ့ပါသလား? ပြုခဲ့ပါသည်/မပြုခဲ့ပါ/မသိပါ

(စ) ခရီးအကွာအဝေး

- (၁) ဤကျေးရွာ၏ပတ်ဝန်းကျင်မှ ၎င်းကျေးရွာအုပ်စု၏ပတ်ဝန်းကျင်ထိခိုက်မှုကင်းရှင်းရေးဦးစီးဌာနသို့ အကွာအဝေးကုန်သည်? မိုင် ၅/မသိပါ
- (၂) ဤကျေးရွာမှ ၎င်းကျေးရွာအုပ်စု၏ပတ်ဝန်းကျင်ထိခိုက်မှုကင်းရှင်းရေးဦးစီးဌာနသို့ အကွာအဝေးကုန်သည်? ၂:၀၀

ခြောက်လစဉ် ရာသီတွင်ကြာချိန် ----- ထော်လာဂျီ/မော်တော်ဆိုင်ကယ်/ခြေလျှင်/လား/မော်တော်ဘုတ်/အခြား: -----

မိုးရာသီတွင်ကြာချိန် ၂:၃၀ ----- ထော်လာဂျီ/မော်တော်ဆိုင်ကယ်/ခြေလျှင်/လား/မော်တော်ဘုတ်/အခြား: -----

(ဆ) ပတ်ဝန်းကျင်ဆိုင်ရာ သဘာဝပေးအန္တရာယ်

ဤကျေးရွာတွင် ရေကြီးခြင်းကဲ့သို့ သဘာဝပေးအန္တရာယ်ကျရောက်ဖူးခြင်း ရှိပါသလား။
 မရှိပါ ရှိပါသည် ရှိလျှင်ဖော်ပြပါ -----

(ဇ) ကျေးရွာတွင် ဖွဲ့စည်းထားသော အဖွဲ့အစည်းများ

လူထုပတ်ဝန်းကျင်ထိခိုက်မှုကင်းရှင်းရေးဦးစီးဌာနမှ ဤကျေးရွာတွင် ကျေးရွာဖွံ့ဖြိုးရေးအတွက် အစိုးရ (သို့) ရွာသားများကိုယ်တိုင် (သို့) စီမံကိန်းတစ်ခုခုမှ ဖွဲ့စည်းထားသည့် အဖွဲ့အစည်းများရှိပါသလား။



လူထုဗဟိုပြု စီမံကိန်း

- (၁) -----
- (၂) -----

ကျေးရွာခေါင်းဆောင်

အမည် - ဦးချစ်ဝေ

လက်မှတ် -  နေ့စွဲ ၁၁-၁၂-၂၀၁၆

လူထုစည်းရုံးရေးမှူး

အမည် - ဦးစိုးကျော်လင်း

လက်မှတ်  နေ့စွဲ ၁၁-၁၂-၂၀၁၆

ပုံစံ - ၈ - ၂ - စီမံကိန်းစက်ဝန်းအချိန်ဇယား (PC 2)

လယ်ဥက္ကဋ္ဌများ သက်ဆိုင်ရာလူထုစည်းရုံးရေးမှူး/လက်ထောက်နည်းပညာမှူးများမှ စီမံကိန်းစက်ဝန်းအဆင့်တစ်စုစီပြီးစီးတိုင်း ကျေးရွာနှင့် ကျေးရွာအုပ်စုအတွက် ဤပုံစံကို ဖြည့်သွင်းရမည်။

စည်းရုံးရေးမှူး/ဝန်ထမ်း အမည် ဦးမြကျော်လင်း

စက်ဝန်းအားအမှတ်ခြစ်ပါ စက်ဝန်း(၁) စက်ဝန်း(၂) စက်ဝန်း(၃)

စက်ဝန်းအမှတ် (၄)

ပြည်နယ်/တိုင်း မကွေး မြို့နယ် စေတနာ့တော် ကျေးရွာအုပ်စု ကံတိုင်း ကျေးရွာ သစ်ပယ်

| စီမံကိန်းစတင်ချက်အဆင့်များ | စနစ် | | အစည်းအဝေးတွင်တက်ရောက်သူအရေအတွက် | | | |
|---|---------------|------------------|---------------------------------|---------------------|----------------------|--|
| | စတင်သည့် စနစ် | ပြီးဆုံးသည့်စနစ် | အချိုးသား အရေအတွက် | အချိုးသမီး အရေအတွက် | အိမ်ထောင်စု အရေအတွက် | လူမျိုးစုတက်ရောက်သူ အရေအတွက် နှင့် လူမျိုးစုအမည် |
| ၁။ ကျေးရွာစီမံကိန်း ဝိတ်ထက်အစည်းအဝေး | ၂၅.၁.၁၆ | ၂၅.၁.၁၆ | ၈ | ၁၂ | ၁၄ | |
| ၂။ ကျေးရွာဖွံ့ဖြိုးရေး စီမံချက်ရေးဆွဲခြင်း အစည်းအဝေး | ၂၅.၁.၁၆ | ၂၅.၁.၁၆ | ၈ | ၁၂ | ၁၄ | |
| ၃။ ကျေးရွာအုပ်စု လုပ်ငန်းဆုံးဖြတ်ချက်ချသည့် အစည်းအဝေး | ၂၅.၁.၁၆ | ၂၅.၁.၁၆ | ၄ | ၂ | ၆ | |
| ၄။ မြို့နယ်အဆင့် စီမံကိန်းရေးဆွဲရေး နှင့် အကောင်အထည်ဖော်ရေးကော်မတီ၏ စီမံကိန်း သုံးသပ်မှု အစည်းအဝေး | ၁၈.၂.၁၆ | ၁၈.၂.၁၆ | မရှိ | မရှိ | မရှိ | မရှိ |
| ၅။ မြို့နယ် စီမံကိန်းရေးဆွဲရေး နှင့် အကောင်အထည်ဖော်ရေး ကော်မတီ၏ဆုံးဖြတ်မှုကို ရွာသို့ အသိပေး အကြောင်းကြားသည့် အစည်းအဝေး | ၁၄.၃.၁၆ | ၁၄.၃.၁၆ | ၅ | ၅ | ၁၀ | |
| ၆။ စီမံကိန်းလုပ်ငန်းဆွဲစီမံချက်ရေးဆွဲခြင်း အစည်းအဝေး | ၁၆.၃.၁၆ | ၁၆.၃.၁၆ | ၅ | ၅ | ၁၀ | |
| ၆.၁။ စီမံကိန်းလုပ်ငန်း အကောင်အထည်ဖော် | ၁၆.၃.၁၆ | ၁၆.၃.၁၆ | ၅ | ၅ | ၁၀ | |

၈၈၉

လူထုဗဟိုပြု စီမံကိန်း

ပုံစံ - ၈ - ၂ - စီမံကိန်းစက်ဝန်းအချိန်ဇယား (PC 2)

၇၈၀
၂၀၂၂

လမ်းညွှန်ချက်၊ သက်ဆိုင်ရာလူထုစည်းရုံးရေးမှူး/လက်ထောက်နည်းပညာနည်းပညာမှူးများမှ စီမံကိန်းစက်ဝန်းအဆင့်တစ်ခုစီပြီးစီးတိုင်း ကျေးရွာနှင့် ကျေးရွာအုပ်စုအတွက် ဤပုံစံကို ဖြည့်သွင်းရမည်။

စည်းရုံးရေးမှူး/ဝန်ထမ်း အမည် ဦးမျိုးကျော်မင်း

နေ့စွဲ ၁၁.၁၂.၂၀၁၈
 စက်ဝန်းအားအမှတ်ဖြစ်ပါ စက်ဝန်း(၁) စက်ဝန်း(၂) အစက်ဝန်း(၃)
 စက်ဝန်း (၄)

ပြည်နယ်/တိုင်း ဧရာဝတီ၊ မြို့နယ် အမေရိကန်မြို့နယ်၊ ကျေးရွာအုပ်စု ကံတော်မြို့၊ ကျေးရွာ ၁၁၁၂၀၀

| စီမံကိန်းအဆင့်များ | နေ့စွဲ | | အစည်းအဝေးတွင်တက်ရောက်သူအရေအတွက် | | | |
|---|-------------|-----------------|---------------------------------|--------------------|---------------------|--|
| | စတင်သည့်နေ့ | ပြီးဆုံးသည့်နေ့ | အမျိုးသားအရေအတွက် | အမျိုးသမီးအရေအတွက် | အိမ်ထောင်စုအရေအတွက် | လူမျိုးစုတက်ရောက်သူအရေအတွက်နှင့် လူမျိုးစုအမည် |
| ၁။ ကျေးရွာစီမံကိန်း မိတ်ဆက်အစည်းအဝေး | ၁၁.၁၂.၂၀၁၈ | ၁၁.၁၂.၂၀၁၈ | ၁၃ | ၁၃ | ၆ | |
| ၂။ ကျေးရွာဖွံ့ဖြိုးရေး စီမံချက်ရေးဆွဲခြင်းအစည်းအဝေး | ၁၁.၁၂.၂၀၁၈ | ၁၁.၁၂.၂၀၁၈ | ၁၃ | ၁၃ | ၁၆ | |
| ၃။ ကျေးရွာအုပ်စု လုပ်ငန်းဆုံးဖြတ်ချက်ချသည့်အစည်းအဝေး | ၁၄.၁၂.၂၀၁၈ | ၁၄.၁၂.၂၀၁၈ | ၆ | ၄ | ၁၀ | |
| ၄။ မြို့နယ်အဆင့် စီမံကိန်းရေးဆွဲရေးနှင့် အကောင်အထည်ဖော်ရေးကော်မတီ၏ စီမံကိန်း သုံးသပ်မှုအစည်းအဝေး | ၁၈.၁.၂၀၁၉ | ၁၈.၁.၂၀၁၉ | မလို | မလို | မလို | မလို |
| ၅။ မြို့နယ် စီမံကိန်းရေးဆွဲရေးနှင့် အကောင်အထည်ဖော်ရေး ကော်မတီ၏ဆုံးဖြတ်မှုကို ရွာသို့ အသိပေးအကြောင်းကြားသည့် အစည်းအဝေး | ၂၀.၂.၂၀၁၉ | ၂၀.၂.၂၀၁၉ | ၁၄ | ၆ | ၂၀ | |
| ၆။ စီမံကိန်းလုပ်ငန်းဆွဲစီမံချက်ရေးဆွဲခြင်းအစည်းအဝေး | ၂၀.၂.၂၀၁၉ | ၂၀.၂.၂၀၁၉ | ၅ | ၄ | ၉ | |
| ၆.၁။ စီမံကိန်းလုပ်ငန်း အကောင်အထည်ဖော် | ၂၀.၂.၂၀၁၉ | ၂၀.၂.၂၀၁၉ | ၅ | ၄ | ၉ | |



လူထုဗဟိုပြု စီမံကိန်း

| | | | | | | | | | |
|---|-----------|-----------|----|----|----|--|--|--|--|
| ရေးအစီအစဉ် ရေးဆွဲခြင်း | | | | | | | | | |
| ၆.၂။ ဂယ်ယူရေးအစီအစဉ် ရေးဆွဲခြင်း | ၂.၃.၂၀၁၈ | ၂.၃.၂၀၁၈ | ၅ | ၄ | ၉ | | | | |
| ၆.၃။ ဘဏ္ဍာရေးကုန်ကျမှု လျာထားရေးအစီအစဉ် ရေးဆွဲခြင်း | ၂.၃.၂၀၁၈ | ၂.၃.၂၀၁၈ | ၅ | ၄ | ၉ | | | | |
| ၆.၄။ ပြင်/ထိန်းအစီအစဉ် ရေးဆွဲခြင်း | ၂.၃.၂၀၁၈ | ၂.၃.၂၀၁၈ | ၅ | ၄ | ၉ | | | | |
| ၇။ စီမံကိန်းလုပ်ငန်းခွဲ တိုးတက်မှု စောင့်ကြည့်အစည်းအဝေး | | | | | | | | | |
| ၇.၁။ အစည်းအဝေး ပထမအကြိမ် | ၅.၄.၂၀၁၇ | ၅.၄.၂၀၁၇ | ၇ | ၄ | ၁၁ | | | | |
| ၇.၂။ အစည်းအဝေး ဒုတိယအကြိမ် | ၂၀.၅.၂၀၁၇ | ၂၀.၅.၂၀၁၇ | ၇ | ၄ | ၁၁ | | | | |
| ၇.၃။ အစည်းအဝေး တတိယအကြိမ် | ၂၅.၅.၂၀၁၇ | ၂၅.၅.၂၀၁၇ | ၇ | ၄ | ၁၁ | | | | |
| ၈။ စီမံကိန်းလုပ်ငန်းခွဲ အပြီးသတ်စစ်ဆေးခြင်း အစည်းအဝေး | | | | | | | | | |
| ၉။ လူထုစစ်ဆေးပွဲအစည်းအဝေး | ၁၂.၆.၂၀၁၈ | ၁၂.၆.၂၀၁၈ | ၂၈ | ၂၈ | ၁၆ | | | | |

ပုံစံ ၈-၃ ကျေးရွာဖွံ့ဖြိုးရေး ဦးစားပေးအစဉ် (Form PC 3)

လမ်းညွှန်ချက်/အဆင့်(၃)ကျေးရွာမှိုက်မှန်းချက်အစည်းအဝေးပြီးဆုံးသောအခါ ကျေးရွာစီမံကိန်း အထောက်အကူပြုကော်မတီသည် လူထုစည်းရုံးရေးမှူးအကူအညီဖြင့် ဤပုံစံကိုပြည့်စုံအောင် ဖြည့်သွင်းရမည်။ အားလုံးသောအခက်အခဲအတားအဆီးများ၊ ဖွံ့ဖြိုးမှုဦးစားပေးအစဉ်များ၊ လူထုဗဟိုပြုစီမံကိန်း၏ ရန်ပုံငွေအရင်းအမြစ်နှင့် မသက်ဆိုင်သည့် လုပ်ငန်းများအားလုံးကိုဖော်ပြရမည်။

လူထုစည်းရုံးရေးမှူး/ဝန်ထမ်း အမည် ဦး၊ ဒေါ်၊ ကျောက်၊ ဂင်၊
 နေ့စွဲ ၂၇.၁.၂၀၁၆
 စက်ဝန်းအား အမှတ်ခြစ်ပါ (✓) □ စက်ဝန်း(၁)
 ၂ စက်ဝန်း(၂) □ စက်ဝန်း(၃) □ စက်ဝန်း(၄)

ပြည်နယ်/တိုင်း မကွေး၊ မြို့နယ် ကော့ကုသိုလ်၊ ကျေးရွာအုပ်စု ကံဘို၊ ကျေးရွာ ၁၁၆-၁၆၆

က. အခက်အခဲအတားအဆီးများအားဆွေးနွေးခြင်း - ယခုလက်ရှိအခြေအနေတွင်ကျေးရွာဖွံ့ဖြိုးတိုးတက်ရေးအတွက် အဓိကအခက်အခဲအတားအဆီးများသည် မည်သည်များဖြစ်ပါသနည်း(အမျိုးသား/သမီး အနည်းဆုံးအခက်အခဲ ၅ ခုစီဖော်ပြပါ)

| အမျိုးသား အဖွဲ့မှတင်ပြသောအခက်အခဲအတားအဆီးများ | အမျိုးသမီး အဖွဲ့မှတင်ပြသောအခက်အခဲအတားအဆီးများ |
|---|---|
| ၁ လူအများစုဝေးရန် နေရာခက်ခဲ | ၁ လူအများစုဝေးရန် နေရာခက်ခဲ |
| ၂ သွားလာရေး၊ ပညာရေး၊ ဖွံ့ဖြိုးရေးအတွက်ခက်ခဲ | ၂ သွားလာရေး၊ ပညာရေး၊ ဖွံ့ဖြိုးရေးအတွက်ခက်ခဲ |
| ၃ စားစင်ကျား၊ ငါး၊ ချိုင့်ချိုင့်မြို့အားနည်း | ၃ စားစင်ကျား၊ ငါး၊ ချိုင့်ချိုင့်မြို့အားနည်း |
| ၄ သွားလာရေး ခက်ခဲ | ၄ သွားလာရေး ခက်ခဲ |
| ၅ ပညာရေး ဝန်ထမ်း ချိတ်ဆက်ခက်ခဲ | ၅ ပညာရေး ဝန်ထမ်း ချိတ်ဆက်ခက်ခဲ |

ခ. မျှော်မှန်းခြင်း- ဤကျေးရွာဖွံ့ဖြိုးတိုးတက်ရေးအတွက် နောင်လာမည့် (၅) နှစ်အားရည်ရွယ်၍ ဆောင်ရွက်ရန်အတွက် မည်သည့်အရာများသည် အဓိကမျှော်မှန်းမှန်းချက်ဖြစ်သနည်း။

| အမျိုးသားအဖွဲ့မှတင်ပြသောမျှော်မှန်းချက်များ | အမျိုးသမီးအဖွဲ့မှတင်ပြသောမျှော်မှန်းချက်များ |
|---|--|
| ၁ စုရပ်အောင်ကောင်းကောင်းလို့ | ၁ စုရပ်အောင်ကောင်းကောင်းလို့ |
| ၂ မီးအလင်းရောင်လို့ | ၂ မီးအလင်းရောင်လို့ |
| ၃ ကျား၊ ငါး၊ ချိုင့်ချိုင့် | ၃ ကျား၊ ငါး၊ ချိုင့်ချိုင့် |
| ၄ လမ်းကောင်းကောင်းလို့ | ၄ လမ်းကောင်းကောင်းလို့ |
| ၅ နေအိမ်ကောင်းကောင်းလို့ | ၅ နေအိမ်ကောင်းကောင်းလို့ |

ဂ. ဤကျေးရွာ၏ လာမည့်(၃) နှစ်အတွက် ဦးစားပေး ဖွံ့ဖြိုးတိုးတက်မှု လုပ်ငန်း အစီအစဉ်များအားဖော်ပြပါ။ (လူထုဗဟိုပြုစီမံကိန်း ရန်ပုံငွေအတွက် အဆိုပြုသော အစီအစဉ်များကိုဦးစားပေး အဆင့်အလိုက်ဖော်ပြပြီး ကျန် လူထုဗဟိုပြု စီမံကိန်း ရန်ပုံငွေအရင်းအမြစ်နှင့် မပတ်သက်သည့်အစီအစဉ်များလည်းဖော်ပြရန်ဖြစ်သည်)

| ကျေးရွာအတွက်ဦးစားပေးဖွံ့ဖြိုးတိုးတက်မှု လုပ်ငန်းစဉ်များ | အဆိုပြုသူ (အမျိုးသားများ/ အမျိုးသမီးများ/ အမျိုးသား+အမျိုးသမီး) | လူထုဗဟိုပြုစီမံကိန်းအတွက်အဆိုပြုသည် (ဦးစားပေးအဆင့်အလိုက်ဖော်ပြပါ) | ခန့်မှန်း ကုန်ကျစရိတ် | အကျိုးခံစားခွင့်ရှိသူ ခန့်မှန်း မှန်းခြေ အရေအတွက် |
|---|---|---|-----------------------|---|
| ၁ စုရပ်အောင် | က + ခ | ၁ | | ၅၄ |
| ၂ ချိတ်ဆက် | က + ခ | ၂ | | |

| | | | | | | |
|---|-----------------------------|---|-----|---|--|----|
| ၃ | ကျေးဇူးပြု ချီးမြှင့်ခြင်း | ၂ | က+မ | ၃ | | ၃၄ |
| ၄ | ရွာကျွန်းလမ်း | ၂ | က+မ | ၄ | | ၁ |
| ၅ | ပညာရေး ဝန်ထမ်းအင်အား | ၂ | က+မ | ၅ | | ၆ |
| ၆ | ရွာခြံ သစ်တော (ခရိုင်အောက်) | ၂ | က+မ | ၆ | | ၆ |
| ၇ | ရေပေးစနစ် | ၂ | က+မ | ၇ | | ၆ |

ဥက္ကဋ္ဌ၊ ကျေးရွာစီမံကိန်းအထောက်အကူပြုကော်မတီမှအတည်ပြုသည်။

အမည် ဦးအောင်ကျော်လင်း လက်မှတ်  နေ့စွဲ ၂၇.၁.၂၀၁၇

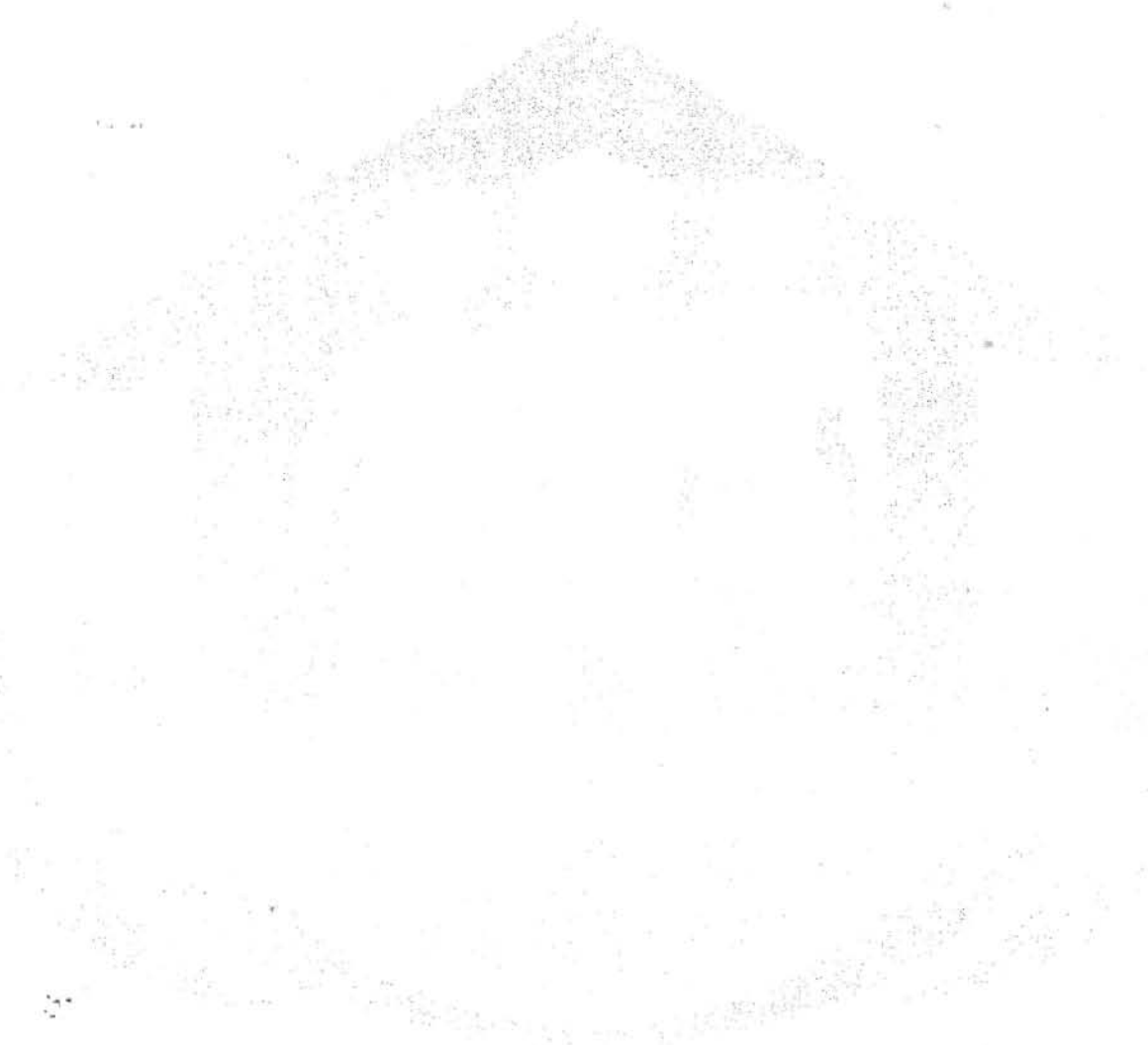

၁)

| | | | |
|--|--|---|--|
| အမျိုးသား: အဖွဲ့, ဗြဟ္မာပြုသော အခက်ခဲ: တားမြစ် | | အမျိုးသမီး: အဖွဲ့, ဗြဟ္မာပြုသော အခက်ခဲ: တားမြစ် | |
| ၆ သတ္တမဟာရပ်ခက်ခဲ: | | ၆ သတ္တမဟာရပ်ခက်ခဲ: | |
| ၇ တောင်သုံးရေအတွက်ခက်ခဲ: | | ၇ တောင်သုံးရေအတွက်ခက်ခဲ: | |

၂)

| | | | |
|--|--|---|--|
| အမျိုးသား: အဖွဲ့, ဗြဟ္မာပြုသော ပျော်စရာ: ဗျာဓိ | | အမျိုးသမီး: အဖွဲ့, ဗြဟ္မာပြုသော ပျော်စရာ: ဗျာဓိ | |
| ၆ လမ်းကောင်းကောင်းပျို | | ၆ လမ်းကောင်းကောင်းပျို | |
| ၇ တောင်သုံးရေ ဖြူလုံ ဖြူ | | ၇ တောင်သုံးရေ ဖြူလုံ ဖြူ | |

၃)

| | | | | | |
|---|---------------------|-----|---|--|----|
| ၃ | တောင်ပေါ်ပေါင်းစုံ: | က+မ | ၃ | | ၈၄ |
| ၄ | ရွာတွင်းကန်: | က+မ | ၄ | | " |
| ၅ | ကျေးလက်အိမ်သာ | က+မ | ၅ | | " |
| ၆ | အုပ်စုချင်းဆက်သွယ် | က+မ | ၆ | | " |
| ၇ | ရေ ဖြူစေရေး | က+မ | ၇ | | " |



ပုံစံ - ၀ - ၃ ကျေးရွာဖွံ့ဖြိုးရေး ဦးစားပေးအစီအစဉ် (Form PC 3)

လမ်းညွှန်ချက်၊ အဆင့်(၃) ကျေးရွာမှိုက်မှန်းချက်အစည်းအဝေး ပြီးဆုံးသောအခါ ကျေးရွာစီမံကိန်း အထောက်အကူပြု ကော်မတီသည် လူထုစည်းရုံးရေးမှူးအကူအညီဖြင့် ဤပုံစံကိုပြည့်စုံအောင် ဖြည့်သွင်းရမည်။

လူထုစည်းရုံးရေးမှူး/ဝန်ထမ်း အမည် - ဦးစိုးကျော်လင်း၊ ဒေါ်ဦးစိုးမြ၊ ဦးစိုးကျော်

နေ့စွဲ ၁၁.၁၂.၂၀၁၆

စက်ဝန်းအား အမှတ်ခြစ်ပါ (✓) □ စက်ဝန်း(၀) □
□ စက်ဝန်း(၂) ✓ စက်ဝန်း(၃) □ စက်ဝန်း(၄)

ပြည်နယ်/တိုင်း - မကွေး

မြို့နယ် - ကော့ကုသိန်၊ ကျေးရွာအုပ်စု - ကံတိုင်၊ ကျေးရွာ - ၁၁၆၁ ပယ်

က။ အခက်အခဲအတားအဆီးများအားဆွေးနွေးခြင်း - ယခုလက်ရှိအခြေအနေတွင် ဤကျေးရွာဖွံ့ဖြိုးတိုးတက်ရေးအတွက် အဓိက အခက်အခဲအတားအဆီးများသည် မည်သည်များဖြစ်ပါသနည်း။ (အမျိုးသား/သမီး အနည်းဆုံးအခက်အခဲ ၅ ခုစီဖော်ပြပါ)

အမျိုးသား အဖွဲ့မှ တင်ပြသောအခက်အခဲအတားအဆီးများ အမျိုးသမီး အဖွဲ့မှတင်ပြသောအခက်အခဲအတားအဆီးများ

| | | | |
|---|---|---|---|
| ၀ | မီးမရှိရှိရပ်၊ ယိုယွင်းဆွယ်ရှားနေသော အခက်ခဲ | ၀ | ညာဘက်ဘက်၊ လာရောက်၊ ကလေးများ၊ စာပြောရန်ခက် |
| ၂ | ကျောက်၊ ငှက်၊ မလုံခြုံမှု၊ နွားများ၊ လေဖြတ် | ၂ | ညွှန်ကြားရေးမှူး၊ ကလေးများ၊ စာသင်ကြား၊ ကလေး |
| ၃ | ကျောက်၊ ငှက်၊ မလုံခြုံမှု၊ နွားများ၊ လေဖြတ် | ၃ | ရေ၊ တွင်း၊ ဘွား၊ လာရောက်ခဲ |
| ၄ | ယိုယွင်းဆွယ်ရှားနေသော အခက်ခဲ | ၄ | ရေ၊ ခပ်ကောက် ယိုယွင်းခြင်း |
| ၅ | ဆေးဝါးမရှိရှိရပ်၊ ကုသရန်ခက်ခဲခြင်း | ၅ | ဒံရော်ပေါ်ကုသရန်ခက်ခဲခြင်း |
| | | ၆ | တစ်ကျွန်းတစ်ကျွန်း ဘွား၊ လာရောက်ခဲ |

ခ။ မှိုက်မှန်းခြင်း - နောင်လာမည့် (၅) နှစ် အတွင်း ကျေးရွာဖွံ့ဖြိုးရေး မှိုက်မှန်းလျာထားချက်များအား တင်ပြပါ။

| | |
|--|--|
| အမျိုးသားအဖွဲ့မှ တင်ပြသောမှိုက်မှန်းချက်များ | အမျိုးသမီးအဖွဲ့မှ တင်ပြသောမှိုက်မှန်းချက်များ |
| ၀ | လမ်း၊ ဘွား၊ လာရောက်မှု၊ ယိုယွင်းဆွယ်ရှားနေသော အခက်ခဲ |
| ၂ | ကျောက်၊ သား/သူများ၊ လုံခြုံမှု၊ စာသင်ကြားရေး |
| ၃ | ကျောက်၊ သား/သူများ၊ လုံခြုံမှု၊ စာသင်ကြားရေး |
| ၄ | ကျောက်၊ သား/သူများ၊ လုံခြုံမှု၊ စာသင်ကြားရေး |
| ၅ | ဆေးဝါးများ၊ များများ၊ ရရှိရေး၊ အချိန်မီကုသခြင်း |

၁။ လူထုစီမံကိန်း၏ လာမည့် (၃) နှစ်အတွက် အကျိုးပင်သော ဦးစားပေး ဖွံ့ဖြိုးတိုးတက်မှု လုပ်ငန်း အစီအစဉ်များအားဖော်ပြပါ။

| အဆင့် | ကျေးရွာအတွက် ဦးစားပေး ဖွံ့ဖြိုးတိုးတက်မှု လုပ်ငန်းစဉ်များ | အဆိုပြုသူ (အမျိုးသားများ/ အမျိုးသမီးများ/ အမျိုးသား+ အမျိုးသမီး) | ခန့်မှန်းကုန်ကျ စရိတ် | အကျိုးခံစားခွင့်ရှိသူ ခန့်မှန်းခြေ အရေအတွက် |
|-------|---|--|-----------------------|---|
| ၀ | ဒံရော်ပေါ်၊ ယိုယွင်းခြင်း | (က+မ) | | |
| ၂ | ကျောက်၊ ခြစ်စဉ်၊ ရှိ | (က+မ) | ၄၀၀၀၀၀၀ | |
| ၃ | ရွာတွင်းလမ်း | (က+မ) | | |
| ၄ | ရွာချင်းဆက်လမ်း | (က+မ) | | |
| ၅ | ရေပိုက်တိုးချဲ့ခြင်း | (မ) | | |
| ၆ | စိုက်ပျိုးရေးကျောက် | (က) | | |



လူထုစိစစ်မှု စီမံကိန်း

ဃ။ လူထုစိစစ်ကိန်း၏ လာမည့် (၃) နှစ်အတွက်အကျိုးမဝင်သော ဦးစားပေး ဖွံ့ဖြိုးတိုးတက်မှု လုပ်ငန်း အစီအစဉ်များအားဖော်ပြပါ။

| အဆင့် | ကျေးရွာအတွက် ဦးစားပေး ဖွံ့ဖြိုး တိုးတက်မှု လုပ်ငန်းစဉ်များ | အဆိုပြုသူ (အမျိုးသားများ/ အမျိုးသမီးများ/အမျိုးသား+ အမျိုးသမီး) | အခန်းကဏ္ဍ |
|-------|--|---|-------------------|
| ၁ | ကျွန်း၊မာဂျော့ဆေးပေးခရိုင် | (မ) | ကျွန်း၊မာဂျော့ဌာန |
| ၂ | ဆေးဝါး | (က) | ကျွန်း၊မာဂျော့ဌာန |
| ၃ | | | |
| ၄ | | | |
| ၅ | | | |

ဥက္ကဋ္ဌ ၊ ကျေးရွာစိစစ်ကိန်းအထောက်အကူပြုကော်မိတီမှ အတည်ပြုသည်။

အမည် ဦးဗျဇွန် လက်မှတ် [Signature] နေ့စွဲ ၁၁.၁၂.၂၀၁၆

ပုံစံ PC-၄ ကျေးရွာအုပ်စုစီမံကိန်းလုပ်ငန်းခွဲရွေးချယ်ခြင်းပုံစံ

လမ်းညွှန်ချက်။ ။ ကျေးရွာအုပ်စုစီမံချက်ရေးဆွဲသည့်အစည်းအဝေးတွင် ဤပုံစံအားလူထုစည်းရုံးရေးမှူး / လက်ထောက်နည်းပညာမှူးတို့၏ အကူအညီဖြင့် ပြည့်စုံစွာဖြည့်သွင်းရမည်။ ဤပုံစံအားပြည့်စုံစွာဖြည့်သွင်းပြီးပါက ကျေးရွာအုပ်စုမှူးတို့ တက်ရောက်ရင်းစီမံချက်တွင် နောက်ဆက်တွဲအဖြစ် တွဲထားရမည်။ CF မှ အချက်အလက်များကို MIS သို့ ထည့်သွင်းရမည်။

ကျေးရွာစည်းရုံးရေးမှူး/ဝန်ထမ်းအမည် ဦးဦးကျော်ဝင်း ၊

နေ့စွဲ ၂၀. ၁. ၂၀၁၇

ပြည်နယ်/တိုင်း မြို့နယ် စေတနာ့အဖွဲ့

စက်ဝန်းအားအမှတ်ဖြစ်ပေးပါ (✓) ဝစက်ဝန်း(၁) ဖြစ်စက်ဝန်း(၂) ဝစက်ဝန်း(၃) ဝစက်ဝန်း(၄) ဝစက်ဝန်း(၅)

ကျေးရွာအုပ်စု လက်ရှိ

| ကျေးရွာအမည် | ဆောင်ရွက်မည့် လုပ်ငန်းများ | အတိုင်းအတာ | ခန့်မှန်း တိုက်ရိုက်အကျိုး ခံစားခွင့်ရှိသူများ | အဆိုပြုတင်ပြသူ | ခန့်မှန်းကုန်ကျစရိတ် | | | စုစုပေါင်း |
|---------------|----------------------------|----------------------|--|---|------------------------|----------------------|--|------------|
| | | | | | စီမံကိန်းမှ ထည့်ဝင်မှု | ကျေးရွာမှ ထည့်ဝင်မှု | အခြားထည့်ဝင်မှု (ဖော်ပြပါ) ထည့်ဝင်ငွေ ၊ အမည်/အဖွဲ့ | |
| လက်ရှိ | စိုက်ပျိုးရေး | ၈၀၀' x ၄၀၀' | ၁၇၁ | အမျိုးသား အမျိုးသမီး အမျိုးသားနှင့် အမျိုးသမီး | ၆၀၀၀၀၀ | - | - | ၆၀၀၀၀၀ |
| စိုက်ပျိုးရေး | အပူပေးစနစ် | ၃၂၀၀၀ x ၅၅ | ၃၃၀ | အမျိုးသား အမျိုးသမီး အမျိုးသားနှင့် အမျိုးသမီး | ၆၄၀၀၀၀၀ | - | - | ၆၄၀၀၀၀၀ |
| အပူပေးစနစ် | အပူပေးစနစ် | ၂၄' x ၂၄' x ၁၂' - ၀" | ၅၄ | အမျိုးသား အမျိုးသမီး အမျိုးသားနှင့် အမျိုးသမီး | ၅၂၀၀၀၀၀ | - | - | ၅၂၀၀၀၀၀ |
| အပူပေးစနစ် | အပူပေးစနစ် | ၃၀' x ၂၄' x ၁၀' - ၀" | ၂၀၆ | အမျိုးသား အမျိုးသမီး အမျိုးသားနှင့် အမျိုးသမီး | ၅၉၀၀၀၀၀ | - | - | ၅၉၀၀၀၀၀ |

ပုံစံ PC-၄ ကျေးရွာအုပ်စုစီမံကိန်းလုပ်ငန်းခွဲရွေးချယ်ခြင်းပုံစံ

လမ်းညွှန်ချက်။ ကျေးရွာအုပ်စုစီမံချက်ရေးဆွဲသည့်အစည်းအဝေးတွင် ဤပုံစံအားလူထုစည်းရုံးရေးမှူး / လက်ထောက်နည်းပညာမှူးတို့၏ အတူအညီဖြင့်ပြည့်စုံစာဖြည့်သွင်းရမည်။ ဤပုံစံအားပြည့်စုံစာဖြည့်သွင်းပြီးပါကကျေးရွာအုပ်စုဖွံ့ဖြိုးတိုးတက်ရေးစီမံချက်တွင်နောက်ဆက်တွဲအဖြစ်တွဲထားရမည်။ CF မှ အချက်အလက်များကို MIS သို့ ထည့်သွင်းရမည်။

ကျေးရွာစည်းရုံးရေးမှူး/ဝန်ထမ်းအမည် ဦးမျိုးကျော်မင်း | ဖခင်(ပြန်ကြားမှု) စက်ဝန်းအားအမှတ်ဖြစ်ပေးပါ(V)၊ စက်ဝန်း(၁)၊ စက်ဝန်း(၂)၊ စက်ဝန်း(၃)၊ စက်ဝန်း(၄)

နေ့စွဲ ၁၉. ၁၂. ၂၀၁၃ ကျေးရွာအုပ်စု ကလိုင်

ပြည်နယ်/တိုင်း မကလေး မြို့နယ် စေတီတက္ကသိုလ်

| ကျေးရွာအမည် | ဆောင်ရွက်မည့် လုပ်ငန်းများ | အတိုင်းအတာ | ခန့်မှန်း တိုက်ရိုက်အကျိုးခံစားခွင့်ရှိသူများ | အဆိုပြုတင်ပြသူ | ခန့်မှန်းကုန်ကျစရိတ် | | | စုစုပေါင်း |
|-------------|----------------------------|----------------|---|--|------------------------|----------------------|--|------------|
| | | | | | စီမံကိန်းမှ ထည့်ဝင်မှု | ကျေးရွာမှ ထည့်ဝင်မှု | အခြားထည့်ဝင်မှု (ဖော်ပြပါ) ထည့်ဝင်ငွေ အမည်/အဖွဲ့ | |
| မံတိုင်း | ရွာတွင်းလမ်း (လွန်မာစစ်) | ၆" x ၅' x ၁၂၅ | ၁၂၅ | အမျိုးသား၊ အမျိုးသမီး၊ အမျိုးသားနှင့် အမျိုးသမီး | ၄၅၀၀၀၀၀ | - | - | - |
| ရွာအတွင်း | ရွာအတွင်း လမ်းဆေးရေး | ၃၆' x ၂၄' x ၇၂ | ၇၂ | အမျိုးသား၊ အမျိုးသမီး၊ အမျိုးသားနှင့် အမျိုးသမီး | ၅၅၀၀၀၀၀ | - | - | - |
| မံတိုင်း | အထူးပြန်ကြားရေး ဝါယာကြိုး | ၂၅ HP x ၅ KW | ၅၀ | အမျိုးသား၊ အမျိုးသမီး၊ အမျိုးသားနှင့် အမျိုးသမီး | ၄၀၀၀၀၀၀ | - | - | - |
| ကျောက်လွှဲ | အထူးပြန်ကြားရေး ဝါယာကြိုး | ၂၅ HP x ၇ KW | ၇၀ | အမျိုးသား၊ အမျိုးသမီး၊ အမျိုးသားနှင့် အမျိုးသမီး | ၅၅၀၀၀၀၀ | - | - | - |

လူထုဗဟိုပြုစီမံကိန်းစေတနာ့ထူထောင်ရေးအဖွဲ့

အစည်းအဝေးမှတ်တမ်း

| | | |
|---|---------------------|--|
| အစည်းအဝေး၏ ရည်ရွယ်ချက် | | |
| ကျေးရွာအမည်/ ကျေးရွာအုပ်စုအမည် | သစ် ဝဟ် ကံတိုင် | |
| နေရာ။ ကျေးရွာစာသင်ကျောင်း၊ နှင့် ရွာအုပ်စုအမည် | နေ့စွဲ။ ၂၉. ၁. ၂၀၁၈ | |
| တက်ရောက်သူဦးရေ။ ကျား (၈) ဦး မ (၅) ဦး ပေါင်း (၁၀) ဦး | အချိန်။ ၁ : ၀၀ | |

အစည်းအဝေးအစီအစဉ်များ

- | | |
|--|---|
| (၁) စီမံကိန်း မိတ်ဆက် | (၈) ရာဘီခွင့်ပြု ပြုလွှာဒီဇိုင်း |
| (၂) စေတနာ့ဝန်ထမ်းရွေးချယ်ခြင်း | (၉) အကယ်အခါများဖော်ပြချက် |
| (၃) လူမှုရေးပြုစေ့ပုံရေးဆွဲခြင်း | (၁၀) ဦးစားပေးလုပ်ငန်းများ ဖြစ်ပေါ် ရွေးချယ်ခြင်း |
| (၄) ဥစ္စာဓာတ်ပြွယ်ဝဟ်အဆင့်သတ် မှတ်ခြင်း | (၁၁) ပြဿနာသစ်နှင့်ဖြေရှင်းပုံ |
| (၅) ဟိုဂူဒါမိဖြင့် ကျားမ ကလေး | (၁၂) ခန့်မှန်းတွက်ချက်မှု ၁၃ ကော်မတီဝင်ရွေးချယ်ခြင်း |
| (၆) ဝန်ဆောင်မှုအချိန်ပြုစာတမ်း | (၁၄) ဒါမိမက်ပြေပုံ |
| (၇) အဖွဲ့အစည်း ချိတ်ဆက်ခြင်းပုံ | (၁၅) ဒေသခံရွာပြ |

ဆွေးနွေးချက်များ

..... အစည်းအဝေးကို လူထုဗဟိုပြု ရုံးရွေးချယ် ဦးစီးကျေရမ်း၊ မှ စီမံကိန်း...
 ... အကြောင်းနှင့် ရည်ရွယ်ချက်များကို ရှင်းလင်း၍ ဒုတိယအဆင့် စီမံကိန်းစာတမ်း
 ... စနစ်ကို မိတ်ဆက်ခဲ့ပါသည်။ ထို့နောက် စေတနာ့ဝန်ထမ်း၏ အဆင့်...
 ... ရွေးချယ်ပေးရန် ပြုစု ကျားမ (၁၁) ဦး (၁၂) ဦးကို ရွေးချယ်ရန် အဖွဲ့...
 ... နှင့် ဒေါ်ခင်စာရီ.....

နောက်လာမည့်အစည်းအဝေးပြုလုပ်မည်

(နေ့ရက်/အချိန်/နေရာ)။

အစည်းအဝေးမှတ်တမ်းတင်သူ

လက်မှတ်



အမည်

ဦးစိုးကျော်လင်း

ရာထူး

လူထုဝန်ထမ်းရေးမှူး



နောက်ဆက်တွဲ (၄) ခြားနားသောအပိုင်းများအတွက် ဦးစားပေးဖွံ့ဖြိုးရေးလုပ်ငန်းစဉ်များ

အနှစ်ချုပ်

မူရင်းသည်အား VPSC တွင်ထားရှိရပါမည်။ အခြားဌာနများနှင့် ညှိနှိုင်းရန်အတွက် မိတ္ထီအား TPIC သို့ပို့ရပါမည်။ MIS data အနေဖြင့်သွင်းရန်မလိုအပ်ပါ။

| | အဆင့် | လုပ်ငန်း | မည်သူ ဦးစားပေးလဲ | လ / နှစ် | ကျေးရွာမှ တာဝန်ခံသူ သို့ အုပ်စု | ပြင်ပမှ မည်သူ ထောက်ပံ့ မလဲ |
|---------------------------------------|-------|--------------------|---|----------|---------------------------------|----------------------------|
| အခြေခံအဆောက်အအုံ | ၁ | စုရယ်ဆောင် | <input checked="" type="checkbox"/> မ <input checked="" type="checkbox"/> ကျား | ၂၀၁၆ | ကျေးရွာ လူထု | လူထုမဟုတ်ပါ |
| | ၂ | ဆိလဟနီ | <input checked="" type="checkbox"/> မ <input checked="" type="checkbox"/> ကျား | ၂၀၁၇ | ကျေးရွာ လူထု | လူထုမဟုတ်ပါ |
| | ၃ | စာသင်ကျောင်း ဝှိုး | <input checked="" type="checkbox"/> မ <input checked="" type="checkbox"/> ကျား | ၂၀၁၈ | ကျေးရွာ လူထု | လူထုမဟုတ်ပါ |
| | ၄ | ရွာတွင်းလမ်း | <input checked="" type="checkbox"/> မ <input checked="" type="checkbox"/> ကျား | ၂၀၁၉ | ၂ | - |
| | ၅ | ရေဖြူဝေစေ | <input type="checkbox"/> မ <input type="checkbox"/> ကျား | ၂၀၂၀ | ၂ | - |
| အသက်မွေးဝမ်းကျောင်းမှု/ စိုက်ပျိုးရေး | ၁ | | <input type="checkbox"/> မ <input type="checkbox"/> ကျား | | | |
| | ၂ | | <input type="checkbox"/> မ <input type="checkbox"/> ကျား | | | |
| | ၃ | | <input type="checkbox"/> မ <input type="checkbox"/> ကျား | | | |
| | ၄ | | <input type="checkbox"/> မ <input type="checkbox"/> ကျား | | | |
| | ၅ | | <input type="checkbox"/> မ <input type="checkbox"/> ကျား | | | |
| ကျန်းမာရေး နှင့် အာဟာရ | | | <input type="checkbox"/> မ <input type="checkbox"/> ကျား | | | |
| | 2 | | <input type="checkbox"/> မ <input type="checkbox"/> ကျား | | | |
| | 3 | | <input type="checkbox"/> မ <input type="checkbox"/> ကျား | | | |
| | 4 | | <input type="checkbox"/> မ <input type="checkbox"/> ကျား | | | |
| | 5 | | <input type="checkbox"/> မ <input type="checkbox"/> ကျား | | | |
| ပညာရေး | ၁ | | <input type="checkbox"/> မ <input type="checkbox"/> ကျား | | | |
| | ၂ | | <input type="checkbox"/> မ <input type="checkbox"/> ကျား | | | |
| | ၃ | | <input type="checkbox"/> မ <input type="checkbox"/> ကျား | | | |
| | ၄ | | <input type="checkbox"/> မ <input type="checkbox"/> ကျား | | | |
| | ၅ | | <input type="checkbox"/> မ <input type="checkbox"/> ကျား | | | |

| | | | | | | |
|-------|---|-----------------------|---|--|-------------|---|
| အခြား | ၁ | ကျေးလက် အခြေယာ | <input checked="" type="checkbox"/> မ <input checked="" type="checkbox"/> ကျား | | ကျေးရွာလူထု | - |
| | ၂ | အုပ်စုခြင်း အောက်လမ်း | <input checked="" type="checkbox"/> မ <input checked="" type="checkbox"/> ကျား | | " | - |
| | ၃ | | <input type="checkbox"/> မ <input type="checkbox"/> ကျား | | | |
| | ၄ | | <input type="checkbox"/> မ <input type="checkbox"/> ကျား | | | |
| | ၅ | | <input type="checkbox"/> မ <input type="checkbox"/> ကျား | | | |



နောက်ဆက်တွဲ (၄) ခြားနားသောအပိုင်းများအတွက် ဦးစားပေးလုပ်ငန်းစဉ်များ အနှစ်ချုပ်

မူရင်းအား VPSC တွင်ထားရှိပမည်။ အခြားဌာနများနှင့် ညှိနှိုင်းရန်အတွက် မိတ္တူအား TPIC သို့ပို့ရပါမည်။ MIS data အနေဖြင့် သွင်းရန်မလိုအပ်ပါ။

| အဆင့် | လုပ်ငန်း | မည်သူဦးစားပေးလဲ | လ/နှစ် | ကျေးရွာမှတာဝန်ခံသူသို့ အုပ်စု | ပြင်ပမှမည်သူထောက်ပံ့မလဲ | |
|--------------------------------------|----------|-----------------------|---|-------------------------------|-------------------------|-------------|
| အခြေခံအဆောက်အအုံ | ၁ | အင်ဂျင်မီးလင်းရေး | <input checked="" type="checkbox"/> မ <input checked="" type="checkbox"/> ကျား | ၂၀၁၇ | ကျေးရွာလူထု | လူထုဗဟိုပြု |
| | ၂ | ကျောင်းခြံစည်းရိုး | <input checked="" type="checkbox"/> မ <input checked="" type="checkbox"/> ကျား | ၂၀၁၈ | ကျေးရွာလူထု | လူထုဗဟိုပြု |
| | ၃ | ရွာတွင်းလမ်း | <input checked="" type="checkbox"/> မ <input checked="" type="checkbox"/> ကျား | ၂၀၁၉ | ကျေးရွာလူထု | |
| | ၄ | ရွာခြင်းဆက်လမ်း | <input checked="" type="checkbox"/> မ <input checked="" type="checkbox"/> ကျား | ၂၀၂၀ | ကျေးရွာအုပ်စု | |
| | ၅ | ရေပိုက်တိုးချဲ့ခြင်း | <input checked="" type="checkbox"/> မ <input type="checkbox"/> ကျား | ၂၀၂၁ | ကျေးရွာလူထု | |
| အသက်မွေးဝမ်းကျောင်းမှု/စိုက်ပျိုးရေး | ၁ | စိုက်ပျိုးရေးရေကန် | <input type="checkbox"/> မ <input checked="" type="checkbox"/> ကျား | ၂၀၂၂ | ကျေးရွာလူထု | |
| | ၂ | လယ်ယာမြေဖော်ထုတ်ခြင်း | <input checked="" type="checkbox"/> မ <input checked="" type="checkbox"/> ကျား | | ကျေးရွာလူထု | |
| | ၃ | | <input type="checkbox"/> မ <input type="checkbox"/> ကျား | | | |
| | ၄ | | <input type="checkbox"/> မ <input type="checkbox"/> ကျား | | | |
| | ၅ | | <input type="checkbox"/> မ <input type="checkbox"/> ကျား | | | |
| ကျန်းမာရေးနှင့်အာဟာရ | ၁ | ကျန်းမာရေးဆေးခန်း | <input type="checkbox"/> မ <input type="checkbox"/> ကျား | | ကျေးရွာလူထု | |
| | ၂ | ဆေးဝါး | <input checked="" type="checkbox"/> မ <input checked="" type="checkbox"/> ကျား | | ကျေးရွာလူထု | |
| | ၃ | | <input type="checkbox"/> မ <input type="checkbox"/> ကျား | | | |
| | ၄ | | <input type="checkbox"/> မ <input type="checkbox"/> ကျား | | | |
| | ၅ | | <input type="checkbox"/> မ <input type="checkbox"/> ကျား | | | |



နောက်ဆက်တွဲ (၄) ခြားနားသောအပိုင်းများအတွက် ဦးစားပေးလုပ်ငန်းစဉ်များ အနှစ်ချုပ်

မူရင်းအား VPSC တွင်ထားရှိပမည်။ အခြားဌာနများနှင့် ညှိနှိုင်းရန်အတွက် မိတ္တူအား TPIC သို့ပို့ရပါမည်။ MIS data အနေဖြင့် သွင်းရန်မလိုအပ်ပါ။

| | | | | | | |
|--------|---|----------------------|---|--|-------------|--|
| ပညာရေး | ၁ | | <input type="checkbox"/> မ <input type="checkbox"/> ကျား | | | |
| | ၂ | | <input type="checkbox"/> မ <input type="checkbox"/> ကျား | | | |
| | ၃ | | <input type="checkbox"/> မ <input type="checkbox"/> ကျား | | | |
| | ၄ | | <input type="checkbox"/> မ <input type="checkbox"/> ကျား | | | |
| | ၅ | | <input type="checkbox"/> မ <input type="checkbox"/> ကျား | | | |
| အခြား | ၁ | အိမ်တွင်းမှုလုပ်ငန်း | <input checked="" type="checkbox"/> မ <input checked="" type="checkbox"/> ကျား | | ကျေးရွာလူထု | |
| | ၂ | | <input type="checkbox"/> မ <input type="checkbox"/> ကျား | | | |
| | ၃ | | <input type="checkbox"/> မ <input type="checkbox"/> ကျား | | | |
| | ၄ | | <input type="checkbox"/> မ <input type="checkbox"/> ကျား | | | |
| | ၅ | | <input type="checkbox"/> မ <input type="checkbox"/> ကျား | | | |