

ပြည်ထောင်စုသမ္မတမြန်မာနိုင်ငံတော်အစိုးရ
စိုက်ပျိုးရေး၊ မွေးမြူရေးနှင့် ဆည်မြောင်းဝန်ကြီးဌာန
(ကျေးလက်ဒေသဖွံ့ဖြိုးတိုးတက်ရေးဦးစီးဌာန)

စေတုတ္ထရာမြို့နယ်



လူထုဗဟိုပြုစီမံကိန်း

National Community Driven Development Project

NCDDP



ကျေးရွာဖွံ့ဖြိုးရေးအစီအစဉ်

Village Development Plan (VDP)

ကံတိုင်ကျေးရွာအုပ်စု၊ စွယ်အင်းကျေးရွာ

၂၀၁၇ ခုနှစ်

စေတုတ္ထရာမြို့နယ်

မာတိကာ

၁။ မြို့နယ်မြေပုံ

၂။ ကျေးရွာမြေပုံ (တည်နေရာ)

၃။ အုပ်စုတွင်ပါဝင်သောကျေးရွာများစာရင်း

၄။ ကျေးရွာအခြေခံအချက်အလက်များ (ကျေးရွာသမိုင်းကြောင်း)

၅။ လူထုပူးပေါင်းပါဝင်သော လူမှုဆန်းစစ်ခြင်းနှင့်အကဲဖြတ်ခြင်းလုပ်ငန်း
(PRA/PSA) အကျဉ်းချုပ်ဇယား

၆။ ကျေးရွာဖွံ့ဖြိုးရေးအစီအစဉ်အတွက် အသုံးပြုခဲ့သော (PRA Tools) များနှင့်
တစ်ခုချင်းစီအတွက်သုံးသပ်ချက်များ

၇။ ကော်မတီဝင်များရွေးချယ်ခြင်းနှင့် ကျေးရွာဖွံ့ဖြိုးရေးအစီအစဉ်ဆောင်ရွက်မှု
မှတ်တမ်းဓါတ်ပုံများ

၈။ ကျေးရွာအချက်အလက် (ပုံစံ - ၁)

၉။ စီမံကိန်းစက်ဝန်း အချိန်ဇယား (ပုံစံ - ၂)

၁၀။ ကျေးရွာဖွံ့ဖြိုးရေးဦးစားပေးအစီအစဉ် (ပုံစံ - ၃)

၁၁။ ကျေးရွာအုပ်စုစီမံကိန်းလုပ်ငန်းခွဲရွေးချယ်ခြင်း (ပုံစံ - ၄)

၁၂။ အစည်းအဝေးမှတ်တမ်းများ

၁၃။ ကဏ္ဍအလိုက်ဦးစားပေးဖွံ့ဖြိုးရေးလုပ်ငန်းစဉ်များ

စေတုတ္တရာမြို့နယ်ပြင်ပပုံ



စေတုတ္တရာမြို့နယ်
မပေးကွက်ပုံ
ခလက်မ = ၂ မိုင်စတော်

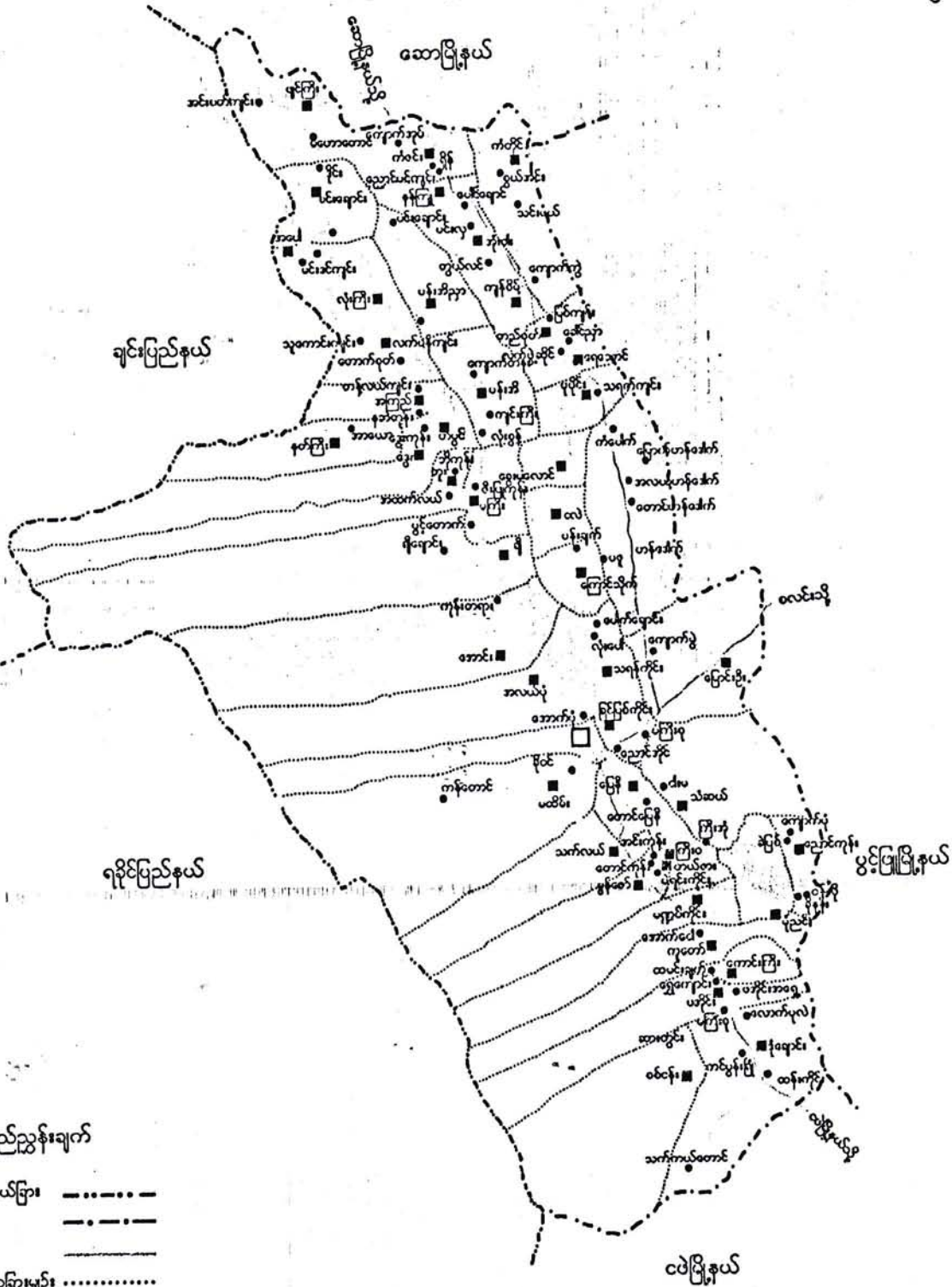

ရည်ညွှန်းချက်

- တိုင်း/ပြည်နယ်ခြား: - - - - -
- မြို့နယ်ခြား: - · - · -
- ကာလမ်း: —————
- ကျေးရွာအုပ်စုခြားမျဉ်း: ·······
- မြို့: □
- ကျေးရွာအုပ်စု: ■
- ကျေးရွာ: ●
- မြစ်ချောင်း: ~~~~~

ကံတိုင်ကျေးရွာအုပ်စု
အခြေပြမြေပုံ

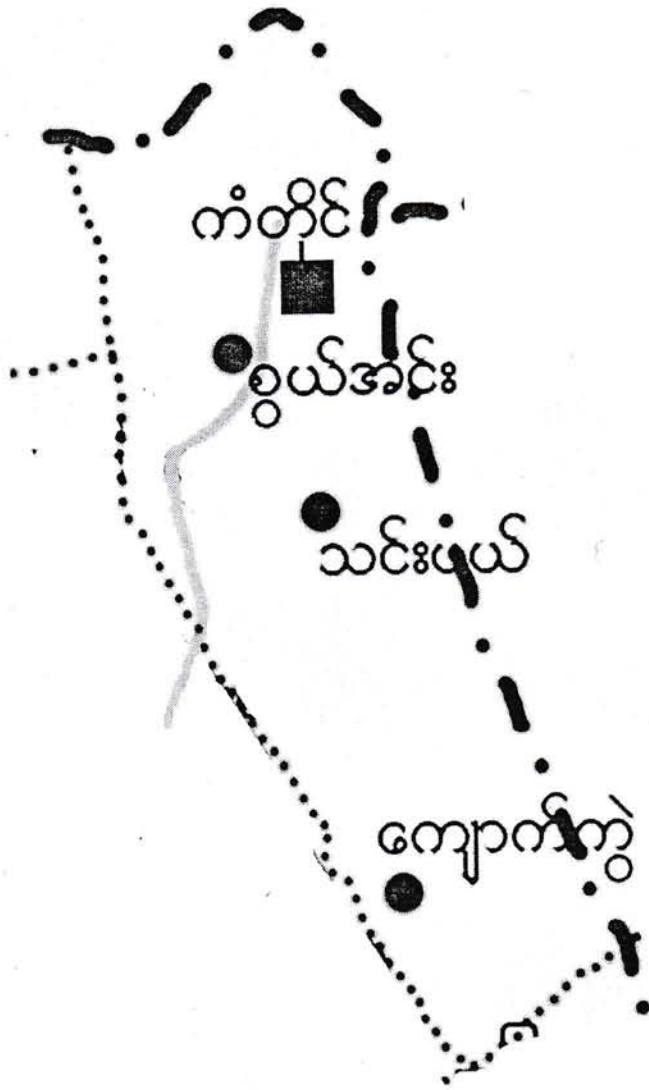

ကျေးရွာအုပ်စု



ကျေးရွာ



ကျေးရွာအုပ်စုခြားမျဉ်း



ချောင်း



မကွေးတိုင်းဒေသကြီး၊ မင်းဘူးခရိုင်၊ စေတုတ္ထရွာမြို့နယ်၊ ကန်တိုင်ကျေးရွာအုပ်စု
 ခွယ်အင်းကျေးရွာ အကွက်ချမြေပုံ

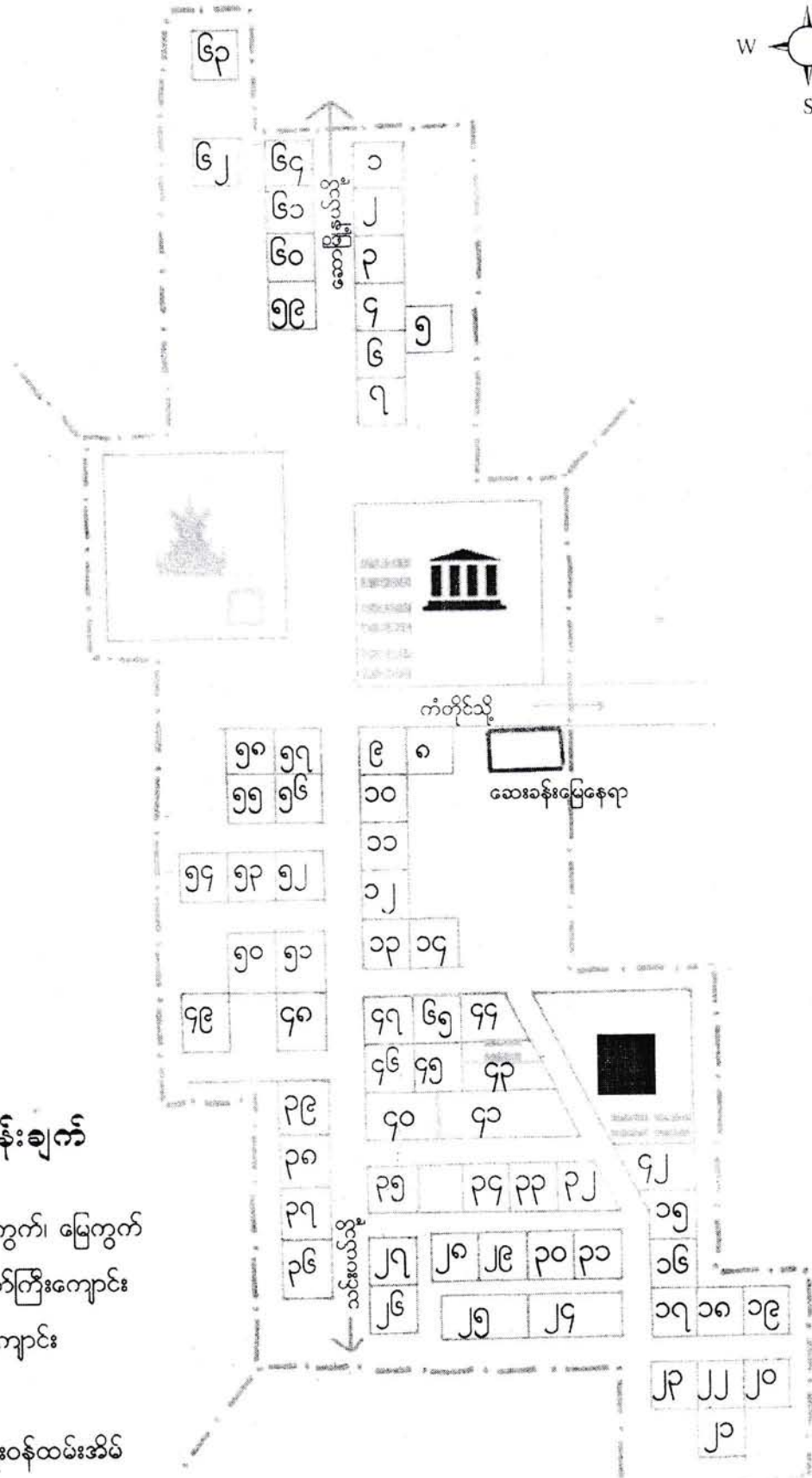
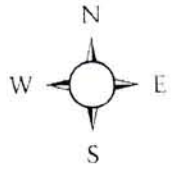

ရည်ညွှန်းချက်

- အိမ်ယာကွက်၊ မြေကွက်
- ဘုန်းတော်ကြီးကျောင်း
- စာသင်ကျောင်း
- ဇရပ်
- ပညာရေးဝန်ထမ်းအိမ်
- ဆေးခန်းမြေနေရာ

စတုတ္ထအထည်	ထိပ်မြေ	ထိပ်တောင်စု	လွှဲငှားရေ			စာသင်ကျောင်း အမှတ်အသား	ဘုန်းတော်ကြီးကျောင်း အမှတ်အသား	ပညာရေး အမှတ်အသား	စာသင်ကျောင်း အမှတ်အသား	ဘုန်းတော်ကြီးကျောင်း အမှတ်အသား	ပုဂံရွာ
			တောင်	ဝ	မြေ						
စတုတ္ထအထည်	၆၅	၆၅	၁၆၅	၁၅၄	၃၃၀	၂	၁	၆	၁	..	

လူထု ဗဟိုပြု စီမံကိန်းဖြင့် လူထုပူပန်ရေး ပါဝင်မှုဖြင့် ဥတ်ယူနှစ်စီမံကိန်း ဆက်ဆံအစဉ် အခမဲ့

၂၀၁၆ ခုနှစ်

ကျေးရွာအစည်း - စွယ်စုံအင်း၊ ကျေးရွာအုပ်စု - စွယ်စုံအင်း၊ ရက်စွဲ - ၂၆.၁.၂၀၁၆

၁။ ကျေးရွာအစည်း၊ ရွာအင်း၊

စွယ်စုံအစည်းနှင့် ကံတိုင်းအစည်း၊ စုံရာအထက်တွင်တည်ရှိပြီး၊ စွယ်စုံအစည်း၊ အထွင်းတွင် ရေအိုးသန့်ရှင်းစေရန် ကျောက်ရေထုံး (ရေအိုး) ဖြန့်ချိနှစ်ခု နှစ်ခုထုံး ပဉ္စမအမျိုးအစား ဖြန့်ချိသည်။ ရှေးကျွန်ခဲသော နှစ်မျိုးစွာမှာ စွယ်စုံအစည်းကျေးရွာထိပ်တွင် ရေအိုးဖြန့်ချိ တစ်ခုရှိခဲ့သည်။ ထိုရေအိုးတွင် ဆင်ကြီး တစ်ကောင်သည် အထက်ဆုံးသည်ကို အရိပ်ပေးပြီး အစွယ်စုံအစည်းအထိ ဆိုအိုး (အင်း) တွင်သာ ရေချိုးရေ မိမိခဲသောကြောင့် ထိုရေအိုး ဖြန့် (အင်း) နှင့် ဆင်ကြီး၏ အစွယ်ကို အစွဲပြု ကာအစွယ်ကျသည်အထိ ရေချိုးခဲသော ရေအိုး (အင်း) စွယ်စုံအင်း၊ ပဉ္စမအစည်းမှာပင် ပေါ်တန်း၊ ဟာရသည်ဟု ဖြောင့်ပြုသည်။ မြင်းတိုင်း၊ ရှေးသာ၊ များအများစု နေထိုင်ပြီး၊ စိုက်ပျိုးရေး ကိုအထွေ့ ခံကာ အထက်ရွေးဝမ်း ကျောင်းပြုပြင်သည်။ တောင်သာ များတွင် အဓိက စိုက်ပျိုးပြီး၊ အလုပ်ပါး၊ ယွင်ဝါခတ် သက္ကယ်နှီး ဟောအလုပ်ကို လုပ်ပြုသည်။ စေတနာ့အားဖြင့် နှစ်စဉ် ပြောဆိုအား အစွမ်းဆုံး အလုပ်တွင် ပါဝင်ပြီး ဆော့ဖြင့် နှစ်စဉ် ဟောင်းရှည်ဆိုသော အသွားအလာ များပြုသည်။ စေတနာ့အားဖြင့် မှိုင် (၅၀) ဆုံး ကွာရေးပြီး လမ်းယိုး ဆက်သွယ် ရေးဆက်ခဲ လှ ပါသည်။ မိုးရွာသီတွင် လှည်းနှင့် လူထု အများအားဖြင့် သွားလာ ရှိပြီး၊ ဖွင့်လင်းရာသီမှ သာ ကားဆိုင်ကပ်တို့ သွားလာ ရှိသည်။ ရွာအစည်း၊ ရွာအစည်း၊ မြေးရွာအစည်း သောအခါ ရွာအစည်း များ တွက်လာပြီး လမ်းကို စိုက်ခင်းသောကြောင့် လည် မိုးကုန် ယွင် လမ်းများကို နှစ်စဉ် ပြင်ပြင် ရသည်။

မြတ်တင်စာအုပ်
စိုးမိုးကျေးရွာ
CF

လူထုပူးပေါင်းပါဝင်သောလူမှုဆန်းစစ်ခြင်းနှင့်အကဲဖြတ်ခြင်းလုပ်ငန်းစဉ်(PSA/PRA)အကျဉ်းချုပ်

စဉ်	အကြောင်းအရာ	ရက်စွဲ	ဦးတည်အုပ်စု	တက်ရောက်သူ			အဓိကဆွေးနွေးချက်များ
				ကျား	မ	ပေါင်း	
၁	လူမှုစီးပွားအဆင့်သတ်မှတ်ခြင်း (Wealth Ranking)		ချမ်းသာ၊ အလယ်အလတ်၊ နွမ်းပါးအုပ်စု	၂၄	၁၇	၄၁	ကျေးရွာလူမှုစီးပွားအုပ်စုများ၊ ခွဲခြားသတ်မှတ်နိုင်ရေးအတွက် အခြေခံစံနှုန်းများသတ်မှတ်ခြင်း ကျေးရွာသားများနှင့်အများသ ဘောတူခွဲခြားသတ်မှတ်ခြင်း
၂	ရာသီခွင်ပြပြကွဲဒီဇိုင်း (Seasonal Calender)		ကော်မတီဝင်၊ အမျိုးသမီး၊ အမျိုးသားများ	၂၄	၁၇	၄၁	ရာသီဥတု၊စိုက်ပျိုးသီးနှံများ၊ လယ်ယာလုပ်ငန်းများ၊ ဝင်ငွေထွက်ငွေ၊မွေးမြူ ရေးလုပ်ငန်းများ၊
၃	ကျေးရွာလူနေမှုပြသယံဇာတမြေပုံ (social Map/Resource Map)		ရပ်မိ၊ရပ်ဖ ကော်မတီဝင်များ				အိမ်အမျိုးအစားများ၊အခြေခံ အဆောက်အဦများ၊လမ်းပန်း ဆက်သွယ်ရေးအခြေအနေ၊ လယ်ယာမြေမြစ်ချောင်း၊ ရေတွင်းရေကန်သစ်တောများ
၄	ပြဿနာသစ်ပင် (Problem Tree)		အမျိုးသား၊ အမျိုးသမီးများ	၂၄	၁၇	၄၁	ဆွေးနွေးထားသောအခြေခံ အဆောက်အဦများနှင့်အ သက်မွေးဝမ်းကြောင်းလုပ်ငန်း များ
၅	ကျေးရွာ၏ငါးနှစ်စာဦးစားပေး အစီအစဉ်(Pair Wise)		အမျိုးသားအုပ်စု၊ အမျိုးသမီးအုပ်စု၊ လူငယ်အုပ်စု၊ ရပ်မိရပ်ဖအုပ်စု	၂၄	၁၇	၄၁	အကျိုးပြုဦးရေအကျိုးခံစားခွင့် နှင့်အဓိကလိုအပ်ချက်များပေ မူတည်ပြီးဆုံးဖြတ်သည်။
၆	အဖွဲ့အစည်းချိတ်ဆက်ပုံ (Venn Diagram)		အဖွဲ့၊ အုပ်ချုပ်ရေးအဖွဲ့၊ ကျေးရွာစီထောက် အဖွဲ့	၂၄	၁၇	၄၁	ကျေးရွာတွင်ရှိအဖွဲ့အစည်းများ နှင့်ဖွံ့ဖြိုးရေးလုပ်ငန်းအတွက်ချိတ် ဆက် ဆောင်ရွက်လုပ်ကိုင်မှု
၇	ပင့်ကူအိမ်ကွန်ယက် (Spider Web)		အမျိုးသား၊ အမျိုးသမီးများ	၂၄	၁၇	၄၁	အမျိုးသား၊ အမျိုးသမီးများတန်းတူအခွင့်အ ရေးရရှိမှုနှင့်မရရှိသည့်အ ကြောင်းအရင်းများ

၈	အမျိုးသား၊ အမျိုးသမီးများ၏ တနေ့တာလုပ်ငန်းသုံးသ ပ်မ (Men/Women timeline)		အမျိုးသား၊ အမျိုးသမီးများ	၂၄	၁၉	၄၁	အမျိုးသား၊ အမျိုးသမီးများ၏တနေ့တာအလု ပ်ချိန်နှင့်အားလပ်ချိန်များသုံးသပ် ချက်
၉	အိမ်မက်ပြမြေပုံ (Dream Map)		ကျေးရွာစီထောက် အဖွဲ့ကျေးရွာလူထု	၂၄	၁၉	၄၁	နောင်တချိန်ကျေးရွာတွင် ဖြစ်စေလိုသောအနာဂတ်မြင် ကွင်းများထည့်သွင်းရေးဆွဲခြင်း
၁၀	ကျေးရွာသမိုင်းကြောင်း (village Histoy)		ကျေးရွာစီထောက် အဖွဲ့ကျေးရွာလူထု	၅			ကျေးရွာဖြစ်ပေါ်လာပုံ သမိုင်းကြောင်း

ကျေးရွာ၏ သဘာဝသယံဇာတ အရင်းအမြစ်နှင့် လူမှုရေးပြုမူပုံရေးသွင်ပြင်၊

... အချက်အလက်များကို အခြေခံ၍ မြေပုံရေးသွင်ပြင်

မြို့နယ် ... ကျေးရွာအုပ်စု ... ကျေးရွာ ... ရက်စွဲ ...

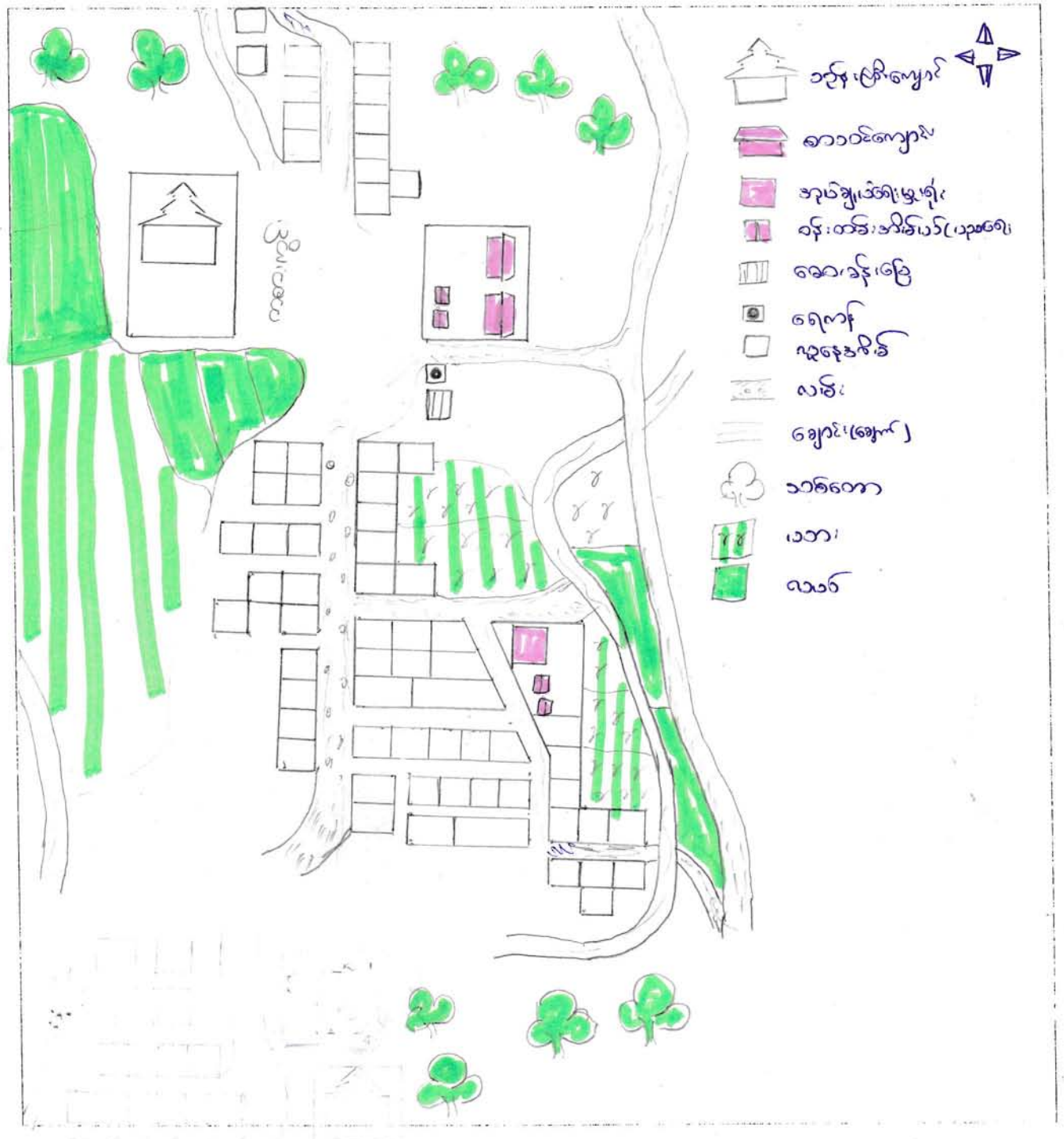

ပိဝင်ဆွေးနွေးသူ -
ကျား - ၂၄
မ - ၁၉

မှတ်တမ်းတင်သူ
မြို့နယ်...

ကလေးကျေးရွာအုပ်စု၊ ^{စွယ်စုံ} ကျေးရွာ၏ လူမှုအခြေပြမြေပုံ အားသုံးသပ်ခြင်း

နေ့စွဲ - ၂၆.၁၂.၂၀၁၆

စတင်ဆွေးနွေးချိန် - ၈:၂၀

ပြီးဆုံးချိန် - ၉:၀၅

ကြာချိန် - ၄၅

နေရာ ^{စွယ်စုံ} ကျေးရွာ

ကျေးရွာစာသင်ကျောင်း

ဘာသာရေး

ကျေးရွာ၏ လူမှုအခြေပြမြေပုံသုံးသပ်ချက်အရ ရွာသူရွာသားများသည် ဗုဒ္ဓဘာသာကိုသက်ဝင်ယုံကြည်သူများဖြစ်ကြသည်။

နေအိမ်များ၏အခြေအနေ

^{စွယ်စုံ} ကျေးရွာ၏ နေအိမ်များကိုအတန်းအစား(၃)မျိုးခွဲခြားထားပါသည်။

(၁) ။ ပျဉ်ခင်း ၊ သွပ်မိုး (၈) အိမ်

(၂) ။ သက်ကယ်မိုး၊ ^{ပျဉ်ညှပ်} (၁၅) အိမ်

(၃) ။ သက်ကယ်မိုးဝါးထရံကာ (၃၉) အိမ်

စုစုပေါင်း (၆၂)အိမ်ရှိပါသည်။

စိုက်ပျိုးရေးအခြေအနေ

လယ်မြေနေရာနည်းပါးသဖြင့်စပါးစိုက်ပျိုးခြင်းအနည်းငယ်သာရှိပြီးပဲအမျိုးမျိုးနှင့်နှမ်းစိုက်ပျိုးခြင်းတို့ကို

ကိုင်းကျွန်းတို့အပေါ်တွင်လည်းကောင်း၊ တောင်ယာများပေါ်တွင်လည်းကောင်းစိုက်ပျိုးကြပါသည်။ စီးပွားဖြစ်စိုက်ပျိုးခြင်းမဟုတ်ဘဲမိသားစုစားဝတ်နေရေးဖူလုံရန်သာရည်ရွယ်စိုက်ပျိုးကြကုန်သည်။ အခြားအချိန်များတွင်ဝါးခုတ်ခြင်းဖြင့်အသက်မွေးဝမ်းကြောင်းပြုကြသည်။

လမ်းအခြေအနေ

ကျေးရွာအတွင်းတွင် တောင်မြောက်သွယ်တန်းနေသော
လမ်းမကြီးတစ်လမ်းနှင့် လမ်းသွယ်တန်းခြင်း အစွဲအနောက် သွယ်တန်းနေသော
လမ်းသွယ်(၅)လမ်းရှိပါသည်။ အုပ်စုကြီးတစ်ခုသွယ်တန်းသော လမ်းမကြီး
လူသွားလမ်း(မြေလမ်း)မျှသာဖြစ်ပြီး ကျေးရွာအတွင်းတွင်
နွေရာသီနှင့်ဆောင်းရာသီသာအသုံးပြု၍ရသော ယာယီသုံးလှည်းလမ်း၊ မော်တော်ကားလမ်း
ရှိပါသည်။ ရွာတွင်းလမ်းများမှာ သဘာဝမြေလမ်းများသာဖြစ်ပါသည်။

ပညာရေး

ကျေးရွာတွင် အခြေခံပညာမူလတန်းကျောင်း ၅ နှင့် အလယ်တန်း
ကျောင်း ၁ ကျောင်း ရှိပါသည်။ (၀.၅ ဘက်)
ကျေးရွာအတွင်းရှိ ပါသည်။ အထက်တန်းကို အုပ်စု၊ ဇွာ နှင့် စေတုတ္ထရာမြို့ရှိ
အခြေခံပညာအထက်တန်းသို့ သွားရောက်သင်ယူကြပါသည်။ ကျောင်းအဆောက်အဦးမှာ ပျ
ဥခင်း/ပျဥ်ကာ သွပ်မိုးဖြစ်ပြီး အိုမင်းဟောင်းနွမ်းနေပြီဖြစ်သည်။ ပျမ်းမျှအားဖြင့်
ကျေးရွာရှိ ကလေးများသည် မူလတန်းပညာကို
ပြီးဆုံးအောင်သင်ကြားနိုင်ပြီး အလယ်တန်းနှင့်အထက်တန်းပညာအား ဆက်လက်မသင်
ကားနိုင်သူဦးရေမှာ (၅၀) ရာခိုင်နှုန်းခန့်ရှိနေပါသည်။

ကျန်းမာရေးအခြေအနေ

ကျန်းမာရေးအရင်းအမြစ်အနေဖြင့် ကျေးရွာတွင် ယခင်က အစိုးရဆေးပေးခန်းရှိပြီး
အဆောက်အဦးအရပ်အရပ်ရှိနေရာသာရှိပြီး ကျန်းမာရေး
ကျန်းမာရေးဝန်ထမ်းမရှိသည်မှာ ကြာမြင့်ခဲ့ပြီဖြစ်ပါသည်။ အရေးပေါ် လူနာရှိပါက
သားဖွားဆရာမနှင့်ဆေးပေးခန်းရှိသော ဆေးကုမဏ္ဍိုင်မှ သွားရောက်သည့် ကျေးရွာသို့လည်းကောင်း
စေတုတ္ထရာမြို့နယ်ပြည်သူ့ဆေးရုံသို့လည်းကောင်း သွားရောက်ကုသရပါသည်။ ကျေးရွာရှိရ
င်ဆိုင်နေရသော ကျန်းမာရေးအခက်အခဲအနေဖြင့် ကျေးရွာတွင် ဆေးပေးခန်း အနောက်ရှိပြီး
ဆေးပေးခန်းနှင့် ဆေးကုမဏ္ဍိုင်/ ဆေးပေးခန်း ဖွဲ့စည်းခြင်း ပြုပါသည်။ အဆိုပါပြဿနာကို ဖြေရှင်းနိုင်ပါက
ကျေးရွာတွင်း ကျန်းမာရေးဆိုင်ရာအခက်အခဲကို
အတိုင်းအတာတစ်ခုအထိ ဖြေရှင်းနိုင်မည်ဖြစ်ပါသည်။

ဦးဆောင်ဆွေးနွေးသူ - ဦးမျိုးကျော်လင်း၊
ဒေါ်စုစုစုစု၊
ပါဝင်ဆွေးနွေးသူ ကျား ၂၄
မ ၁၇

တန်းစုံ၊ ဝါဆို၊ ဝါခေါင်၊ တော်သလင်း၊ သီတင်းကျွတ်၊ တန်ဆောင်မုန်း၊

တပို့တွဲ၊ လဆန်းတွင် ရိုးရာမွှေးတော်များကို ရာသီအလိုက်ကျင်းပပြုသည်။

ဝင်ငွေကောင်းတော်များမှာ သီးနှံပေါက်ချိန်ဖြစ်သော နတ်တော်၊ ပြာသို

လများဖြစ်ပြီး ပန်းခွံ၊ သီတင်းကျွတ်၊ တပို့တွဲ၊ လဆန်း၊ တော်သလင်း

လများတွင် မွေ့ရိက္ခာများပြုပါသည်။ နတ်တော်၊ ဝါဆို၊ ဝါခေါင်၊ တော်သလင်း

လများတွင် ဝတ္တရံ များတော်များဖြစ်သည်။ အလုပ်များတော် လများမှာ

ဝါဆိုလနှင့် ဝါခေါင်လ ဖြစ်ပြီး တန်းစုံ၊ သီတင်းကျွတ်၊ တန်ဆောင်မုန်း၊ တပို့တွဲ

ခေါင်းလများတွင် အလုပ်ပါး ပါသည်။

ဦးဆောင်ဆွေးနွေးသူ ၊

“ ဦးဆောင်ပြောပြသူ၊ ဒေါ်လွယ်လွယ်မိတ်၊

ပါဝင်ဆွေးနွေးသူများ ။

“ အမျိုးသား ၂၄ ဦး

အမျိုးသမီး ၁၉ ဦး

မကျွေးတိုင်းဒေသကြီး၊ စေတနာ့စွန့်စားမှုအဖွဲ့အစည်းများနှင့် ပူးပေါင်းဆောင်ရွက်ရန်
 အဖွဲ့အစည်းများ၏ အဖွဲ့ဝင်များနှင့် သုံးသပ်ဆွေးနွေးရန်

နေ့စွဲ၊ ၂၀၁၁-၂၀၁၂

စတင်ဆွေးနွေးချိန်	၁:၀၀
ပြီးဆုံးချိန်	၁:၂၀
ပြောချိန်	၀:၂၀
ရက်	စွယ်စုံကျမ်း၊ စာအုပ်ကျမ်း

မကျွေးတိုင်းဒေသကြီး၊ စေတနာ့စွန့်စားမှုအဖွဲ့အစည်းများနှင့် ပူးပေါင်းဆောင်ရွက်ရန်
 ဤစာအုပ်အဖွဲ့အစည်းများ၏ စာအုပ်အဖွဲ့အစည်းများ၊ ပညာရေးအဖွဲ့အစည်းများ၊ ကျန်းမာရေး
 အဖွဲ့အစည်းများ၊ လူမှုအဖွဲ့အစည်းများ၊ မိမိနှင့်အသင်း၊ မိမိအဖွဲ့အစည်း၊ သာမန်၊ ဂေါ်ယာ၊ တီ/ကု၊ မြို့နယ်၊
 လူမှုအဖွဲ့အစည်းများ၏ အဖွဲ့အစည်းများ၊ Save the Children အဖွဲ့အစည်းနှင့် အဖွဲ့အစည်းများ၏
 တိုးမြှင့်ပါသည်။

စွယ်စုံကျမ်း၊ မြို့နယ်အဖွဲ့အစည်းများ၏ အဖွဲ့အစည်းများ၊ ပညာရေးအဖွဲ့အစည်းများ၊ ကျန်းမာရေး
 အဖွဲ့အစည်းများ၊ လူမှုအဖွဲ့အစည်းများ၊ မိမိနှင့်အသင်း၊ မိမိအဖွဲ့အစည်း၊ သာမန်၊ ဂေါ်ယာ၊ တီ/ကု၊ မြို့နယ်၊
 လူမှုအဖွဲ့အစည်းများ၏ အဖွဲ့အစည်းများ၊ Save the Children အဖွဲ့အစည်းနှင့် အဖွဲ့အစည်းများ၏
 တိုးမြှင့်ပါသည်။

ဒီအဖွဲ့အစည်းအဖွဲ့အစည်း
 - ဒီအဖွဲ့အစည်းအဖွဲ့အစည်း၊ ဒီအဖွဲ့အစည်းအဖွဲ့အစည်း
 ဒီအဖွဲ့အစည်းအဖွဲ့အစည်း၊ ဒီအဖွဲ့အစည်းအဖွဲ့အစည်း
 ပါဝင်ဆွေးနွေးသူများ
 - ဒီအဖွဲ့အစည်းအဖွဲ့အစည်း၊ ဒီအဖွဲ့အစည်းအဖွဲ့အစည်း
 ဒီအဖွဲ့အစည်းအဖွဲ့အစည်း၊ ဒီအဖွဲ့အစည်းအဖွဲ့အစည်း

ကျေးရွာ၏အနာဂတ်ပျံ့နှံ့ခြင်းကွင်းဖော်ထုတ်ခြင်း

(၅)နှစ်တာမြင်ကွင်းပုံ

ရက်စွဲ ၂၆.၁.၁၆.

အချိန်	အမျိုးသမီး တစ်နေ့တာ လုပ်ဆောင်ချက်	အချိန်	အမျိုးသား တစ်နေ့တာ လုပ်ဆောင်ချက်
၁:၀၀	အိပ်နေ	၁:၀၀	အိပ်နေ
၂:၀၀	အိပ်နေ	၂:၀၀	အိပ်နေ
၃:၀၀	အိပ်နေ	၃:၀၀	အိပ်နေ
၄:၀၀	ထမင်း ချက်	၄:၀၀	ပျက်စွာသစ်၊ သွား၊ ဝိုက်
၅:၀၀	ဆွမ်းဗို၊ ထမင်းထုပ်၊ ကျွေး၊ ရေခဲ	၅:၀၀	မနက်စာစား
၆:၀၀	ကလုပ်ဆင်း	၆:၀၀	ကလုပ်ဆင်း
၇:၀၀	ကလုပ်ဆင်း	၇:၀၀	ကလုပ်ဆင်း
၈:၀၀	ကလုပ်ဆင်း	၈:၀၀	ကလုပ်ဆင်း
၉:၀၀	ကလုပ်ဆင်း	၉:၀၀	ကလုပ်ဆင်း
၁၀:၀၀	ကလုပ်ဖြန့်ဆင်း	၁၀:၀၀	ကလုပ်ဆင်း
၁၁:၀၀	ကလုပ်ဖြန့်	၁၁:၀၀	ကလုပ်ဖြန့်
၁၂:၀၀	ထမင်းချက်၊ ရေချိုး၊ ထမင်းစား	၁၂:၀၀	ရေချိုး၊ ရေလှည့်စားစား
၁၃:၀၀	နားချိန်	၁၃:၀၀	နားချိန်
၁၄:၀၀	ကလုပ်ဆင်း	၁၄:၀၀	ကလုပ်ဆင်း
၁၅:၀၀	ကလုပ်ဆင်း	၁၅:၀၀	ကလုပ်ဆင်း
၁၆:၀၀	ကလုပ်ဆင်း	၁၆:၀၀	ကလုပ်ဆင်း
၁၇:၀၀	ကလုပ်ဖြန့်	၁၇:၀၀	ကလုပ်ဆင်း
၁၈:၀၀	ထမင်းချက်၊ ဝက်စာကျွေး၊ ရေခဲ/ချိုး	၁၈:၀၀	ကလုပ်ဖြန့် / ကားကစားလုပ်
၁၉:၀၀	အဝတ်လျှော်၊ ထမင်းကျွေး၊ စား	၁၉:၀၀	ရေချိုး၊ ထမင်းစား
၂၀:၀၀	သန့်ရှင်းရေး၊ မုန့်ကုတ်ဆေး	၂၀:၀၀	နွီး ဖျာ
၂၁:၀၀	TV ကြည့်၊ ဆံဖြာ၊ ဖာင်း ဖြစ်	၂၁:၀၀	TV ကြည့်
၂၂:၀၀	အိပ်ယာခင်း၊ အိပ်ယာဝင်	၂၂:၀၀	အိပ်ယာဝင်
၂၃:၀၀	အိပ်နေ	၂၃:၀၀	အိပ်နေ
၂၄:၀၀	အိပ်နေ	၂၄:၀၀	အိပ်နေ

မှတ်တမ်းတင်သူ

 မိုးကျွန်း

ပါဝင်ဆွေးနွေးသူ - အမျိုးသား - ၂ ဦး

- အမျိုးသမီး - ၁ ဦး

မကွေးတိုင်းဒေသကြီး၊ စေတုတ္တရာမြို့နယ်၊ အုပ်စု... ကျေးရွာတွင်ရှိသော အမျိုးသား၊ အမျိုးသမီးများ၏ တစ်နေ့တာအလုပ်ချိန်ပြဇယားအား သုံးသပ်ချက်

နေ့စွဲ - ၂၆.၁.၂၀၁၆

စတင်ဆွေးနွေးချိန် - ၁၀:၂၀

ပြီးဆုံးချိန် - ၁၁:၀၀

ကြာချိန် - ၀:၄၀

နေရာ - ~~ရွာ၏ကျေးရွာစာသင်ကျောင်း~~ (၂၆.၁.၂၀၁၆) ရက်နေ့က

ပြုလုပ်ခဲ့သောရွာလုံးကျွတ် ကျေးရွာ အစည်းအဝေးတွင် အမျိုးသား၊ အမျိုးသမီးများတစ်နေ့တာအလုပ်ချိန်ဇယားသုံးသပ်ချက်တွင်

ကျေးရွာအတွင်းရှိသော အမျိုးသမီးများသည် နံနက်(၄)နာရီတွင် ထပြီးထမင်းချက်ကြသည်။ နံနက်(၅)နာရီခန့်တွင် နံနက်စာ ထမင်းစားသောက်ပြီး နံနက်(၆) နာရီခန့်တွင် အလုပ်သွားကြသည်။ နံနက်(၁၁)နာရီတွင် လုပ်ငန်းသိမ်းပြီး အိမ်ပြန်ကြပါသည်။ အိမ်ပြန်ရောက်လျှင် ရေချိုး၊ အဝတ်လျှော်၊ နေ့လည်စာ ထမင်းစားခြင်းတို့ကိုပြုလုပ်ပြီး ခေတ္တအနားယူကြသည်။ နေ့လယ်(၁)နာရီတွင် အလုပ်ပြန်ဆင်း/ အိမ်မှုကိစ္စလုပ်ကာ ညနေ(၅)နာရီတွင် အလုပ်သိမ်း၍ အိမ်ပြန်ခဲ့ကြသည်။ အလုပ်သိမ်း၍ အိမ်ပြန်ရောက်လျှင် ရေခပ်၊ ရေချိုး၊ အဝတ်လျှော်ကာ ညစာအတွက် ထမင်းဟင်း ချက်ပြုတ်ကြပါသည်။ ည(၉)နာရီတွင် ကလေးများကို ထမင်းကျွေး၊ ညစာစားပြီး ည(၈)နာရီတွင် အနားယူ နောက်နေ့လုပ်ငန်းများပြင်ဆင်ပြီး ည(၇)နာရီခန့်တွင် အိပ်ယာဝင်ခဲ့သည်။ ထို့ကြောင့် ပုပိုင်းကျေးရွာရှိ အမျိုးသမီးများသည် အနားယူချိန် အနည်းငယ်သာရှိပြီး အလုပ်ချိန် များလွန်းလှသည်။

ကျေးရွာရှိအမျိုးသားများသည် နံနက်(၄)နာရီတွင် ထမင်းစားပြီး (၆)နာရီခန့်တွင် အလုပ်သွားကြပါသည်။ နံနက်(၁၂)နာရီတွင် ထမင်းစားကာ ခေတ္တအနားယူပြီး (၂)နာရီတွင် အလုပ် ပြန်ဆင်းကြပါသည်။ ညနေ (၆)နာရီတွင် အလုပ်မှပြန်ကာ

အနားယူကြပါသည်။ ထို့နောက်
ညနေ(၅)နာရီခန့်တွင် ညစာထမင်းစားပြီး ၂ နှစ် ၅၀ / လူမှုရေးကိစ္စ
စီးပွားရေးကိစ္စများဆွေးနွေးအပေါင်းအသင်းဆွေမျိုးများ၏ အိမ်သို့ သွားလည်ကြပါသည်။
ထို့နောက် ည(၁၀)နာရီခန့်တွင် အိပ်ယာဝင်ကြပါသည်။ ကျေးရွာရှိ အမျိုးသားများသည်
အနားယူချိန်(၅)နာရီခန့်ရှိပြီး အလုပ်လုပ်ချိန်မှာ (၈)နာရီခန့်ရှိပါသည်။

ဦးဆောင်ဆွေးနွေးသူ - ဦးအောင်မြင့်ရွှေ၊ ဒေါ်မြင့်မြင့်ဟန်
ပါဝင်ဆွေးနွေးသူ - အမျိုးသား - ၂၆ ဦး
အမျိုးသမီး - ၁၇ ဦး

ပင့်ကူအိမ် သုံးသပ်ခြင်း (Cobweb)

အမျိုးသမီး အဖွဲ့ / အမျိုးသား အဖွဲ့

ရက်စွဲ ၂၆.၁.၂၀၁၅

အလုပ်အကိုင်
အခွင့်အလမ်း

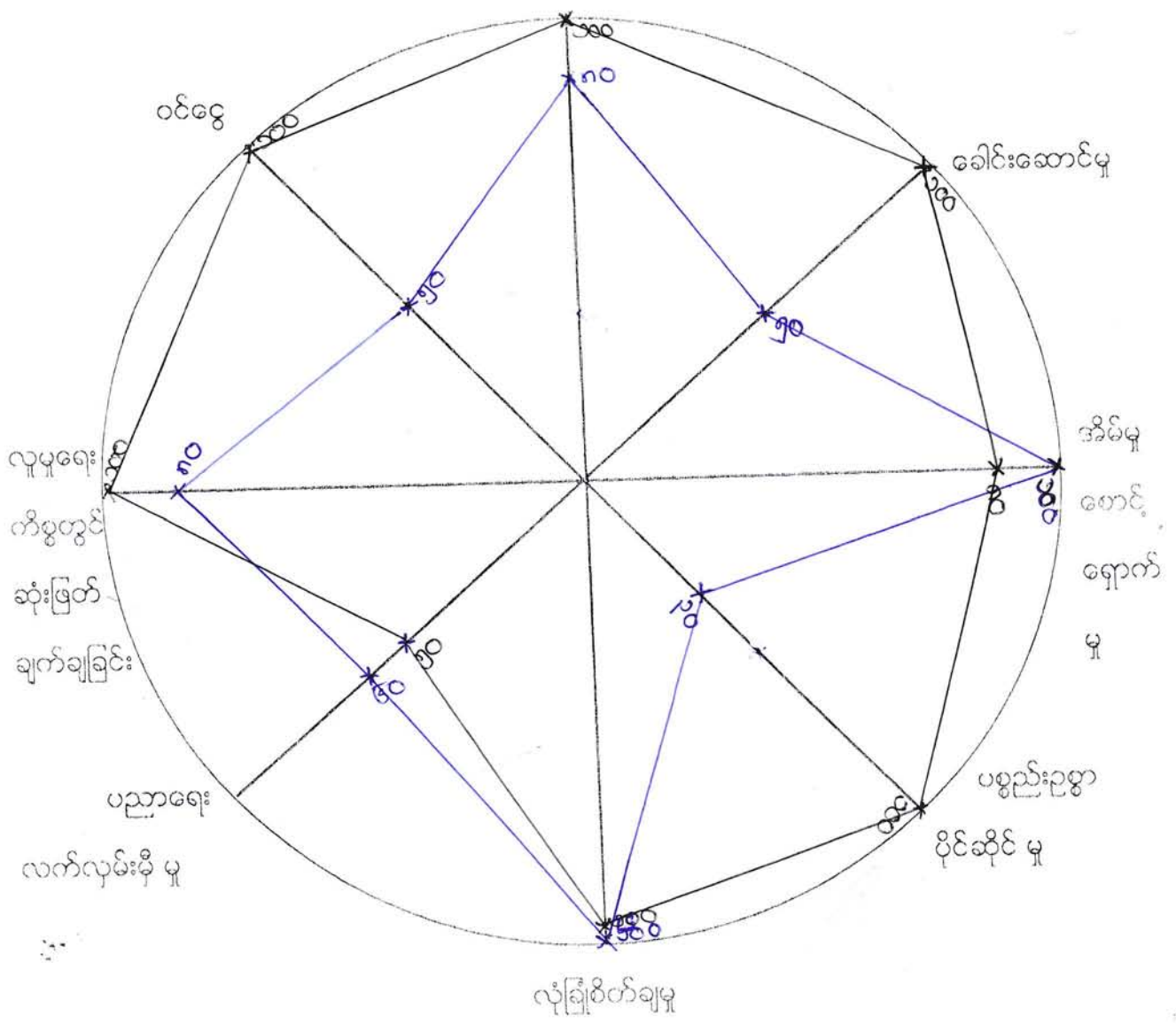

၇၀
၅၀

နေ့စွဲ - ၂၀၂၀.၁၂.၂၀

စတင်ဆွေးနွေးချိန်

၉:၃၅

ပြီးဆုံးချိန်

၁၀:၀၅

ကြာချိန်

၁:၃၀

နေရာ

ဧည့်သည်များအတွက်

စာပေအဖွဲ့

ကံလှိုင်အုပ်စု၊ ဧည့်သည်များအတွက် နေ့လည်(၁:၃၀)နာရီတွင် အစည်းအဝေးကို
စတင်ကျင်းပခဲ့သည်။ အမျိုးသားနှင့် အမျိုးသမီးများ၏

အခြေအနေသုံးသပ်ချက်များကိုလည်းအပြန်အလှန်ဆွေးနွေးခဲ့ပါသည်။

အမျိုးသားနှင့်အမျိုးသမီးများ၏ ကဏ္ဍအခြေအနေသုံးသပ်ချက်များကိုခေါင်းစဉ်(၈)ခု ဖြင့် ဆွေးနွေးခဲ့သည်။ (၁)အလုပ်အကိုင်အခွင့်အလမ်းရရှိမှု၊ (၂)ခေါင်းဆောင်နိုင်မှုအခြေအနေ၊ (၃)အိမ်မှုကိစ္စဆောင်ရွက်မှု၊ (၄)အရင်းအမြစ်ပေါ်အသုံးချမှု၊ (၅)လုံခြုံစိတ်ချရမှု၊ (၆)ပညာသင်ကြားခွင့်ရရှိမှု၊ (၇) လူမှုရေးကိစ္စတွင် ဆုံးဖြတ်ချက်ချနိုင်မှု၊ (၈)ဝင်ငွေရရှိမှုတို့ဖြစ်သည်။

အလုပ်အကိုင်အခွင့်အလမ်းရရှိမှု

ဧည့်သည်များ၏အမျိုးသားနှင့်အမျိုးသမီးများအလုပ်အကိုင်အခွင့်အလမ်းရရှိမှုသုံးသပ်ချက်တွင် အမျိုးသားများသည် (၁၀၀)ရာခိုင်နှုန်းရရှိပြီးအမျိုးသမီးများသည်(၈၀)ရာခိုင်နှုန်းရှိပါသည်။ အမျိုးသားများထက်

အလုပ်အကိုင်အခွင့်အလမ်းရရှိမှုနည်းနေခြင်းမှာဧည့်သည်များတွင်

အမျိုးသားများလုပ်ကိုင်နိုင်သောလုပ်ငန်းများပြားခြင်း၊

လုပ်သားငှားရမ်းရာတွင်

အမျိုးသားများကိုသာငှားရမ်းကြခြင်း၊

အမျိုးသမီးများလုပ်ကိုင်

ဆောင်ရွက်နိုင်သောလုပ်ငန်းနည်းပါးခြင်းတို့ကြောင့်ဖြစ်သည်။

ခေါင်းဆောင်နိုင်မှုအခြေအနေ

ဧည့်သည်များ၏ အမျိုးသားနှင့်အမျိုးသမီးများ၏ ခေါင်းဆောင်နိုင်မှု အခြေအနေ သုံးသပ်ချက်တွင် အမျိုးသားများသည်(၁၀၀)ရာခိုင်နှုန်းရရှိပြီး အမျိုးသမီးများသည်(၅၀)ရာ ခိုင်နှုန်းရှိပါသည်။အမျိုးသမီးများသည်အမျိုးသားများထက်ခေါင်းဆောင်နိုင်မှုအခြေအနေ နည်းနေခြင်းမှာ အမျိုးသမီးများသည် နေ့စဉ် အိမ်မှုကိစ္စများ ကိုဆောင်ရွက်နေခြင်း၊

အစဉ်အလာအရ အမျိုးသားများကိုသာ ခေါင်းဆောင်ခွင့်ပေးထားသောကြောင့် အမျိုးသားများ ကသာ ဦးဆောင်နိုင်မှု သာနေခြင်းဖြစ်သည်။ ကျား/ မ အခန်းကဏ္ဍအရ အမျိုးသမီးများ၏ စွမ်းဆောင်ရည်ကို မြှင့်တင်ပြောင်းလဲပေးနိုင်လျှင် အမျိုးသမီး စွမ်းဆောင်ရည်များ တိုးမြှင့်လာမည် ဖြစ်ပါသည်။

အိမ်မှုကိစ္စဆောင်ရွက်မှု

ကျေးရွာ၏ အမျိုးသားနှင့်အမျိုးသမီးများအိမ်မှုကိစ္စဆောင်ရွက်မှုသုံးသပ် ချက်တွင်အမျိုးသားများသည်(၈၀)ရာခိုင်နှုန်းရရှိပြီးအမျိုးသမီးများသည်(၁၀၀)ရာခိုင်နှုန်းရရှိသည်။ အမျိုးသမီးများသည် နေ့စဉ်အိမ်မှုကိစ္စလုပ်ငန်းများဖြစ်သောထမင်းဟင်းချက်၊ အဝတ်လျှော်၊ အိမ်သန့်ရှင်းရေး၊ သားသမီးဝေယျာဝစ္စများကို နေ့စဉ်လုပ်ဆောင်ပေးကြရပါသည်။ အမျိုးသားများသည် မိသားစုစားဝတ်နေရေးအတွက် ဝင်ငွေရှာဖွေရသဖြင့် အိမ်မှု ကိစ္စများကို ကူညီဆောင်ရွက်မပေးနိုင်ကြသောကြောင့်အားနည်းခြင်း ဖြစ်ပါသည်။

အရင်းအမြစ်ပေါ် အသုံးချမှု

ကျေးရွာ၏ အမျိုးသားနှင့်အမျိုးသမီးများ၏ အရင်းအမြစ်ပေါ် အသုံးချမှု သုံးသပ်ချက်တွင်အမျိုးသားများသည် (၁၀၀)ရာခိုင်နှုန်းရရှိပြီး အမျိုးသမီးများမှာ(၃၀) ရာခိုင်နှုန်းရရှိပါသည်။ ဤသို့ကွာခြားနေခြင်းမှာ အစဉ်အလာအရ အရင်းအမြစ်ပေါ် မှီခိုလုပ်ကိုင်နေသူများမှာ အမျိုးသားများဖြစ်နေခြင်းကြောင့်ဖြစ်သည်။ အမျိုးသား အမျိုးသမီး အခန်းကဏ္ဍအား ပြောင်းလဲ မြှင့်တင်ပေးလျှင် အမျိုးသမီးများ စွမ်းဆောင်ရည်တိုးတက်လာမည်ဖြစ်ပါသည်။

လုံခြုံစိတ်ချရမှု

ကျေးရွာ၏ အမျိုးသားနှင့်အမျိုးသမီးများ လုံခြုံစိတ်ချရမှုသုံးသပ်ချက်တွင် အမျိုးသားများသည် (၁၀၀)ရာခိုင်နှုန်းရရှိပြီး အမျိုးသမီးများသည်(၄၀)ရာခိုင်နှုန်းရရှိပါသည်။ အမျိုးသမီးများသည်အမျိုးသားများနှင့်ခန္ဓာပေဒေဋ္ဌစည်းပုံမတူညီခြင်းနှင့်ရှေးရိုးအစဉ်အလာအလေ့ အကျင့်လည်း ဖြစ်ပါသည်။

ပညာရေးလက်လှမ်းမီမှု

ကျေးရွာ၏ အမျိုးသားနှင့်အမျိုးသမီးများ ပညာရေးလက်လှမ်းမီမှုသုံးသပ် ချက်တွင် အမျိုးသားများသည်(၆၀)ရာခိုင်နှုန်းရရှိပြီး အမျိုးသမီးများသည် (၅၀)ရာခိုင် နှုန်းရရှိပါသည်။ အမျိုးသမီးများသည် အမျိုးသားများနှင့် ပညာရေးလက်လှမ်းမီမှု နည်းနေခြင်းမှာ

အမျိုးသမီးများသည် ရှေးအစဉ်အလာအရ မိဘများက စိုးရိမ်မှုရှိခြင်း၊ အိမ်ဂေယျာဝစ္စများ ဆောင်ရွက်နေခြင်းတို့ကြောင့်ဖြစ်ပါသည်။

လူမှုရေးကိစ္စများတွင် ဆုံးဖြတ်ချက်ချခြင်း

ကျေးရွာ၏ အမျိုးသားနှင့်အမျိုးသမီးများ လူမှုရေးကိစ္စတွင် ဆုံးဖြတ်ချက် ချခြင်းသုံးသပ်ချက်တွင် အမျိုးသားများသည်(၈၀)ရာခိုင်နှုန်းရရှိပြီး အမျိုးသမီးများသည် (၅၀)ရာခိုင်နှုန်းရရှိသည်။ အမျိုးသမီးများသည် လူမှုရေးကိစ္စများတွင် ဆုံးဖြတ်ချက်ချခြင်း ရာခိုင်နှုန်းအားနည်းနေခြင်းမှာ ကျေးရွာတွင်းရှိ အဖွဲ့အစည်းများတွင် အမျိုးသမီးပါဝင်မှုအားနည်း နေခြင်း၊ အမျိုးသားများဦးဆောင်မှုအလေ့အကျင့်အားသာနေခြင်းတို့ ကြောင့်ဖြစ်ပါသည်။

ဝင်ငွေရရှိမှု

ကျေးရွာ၏ အမျိုးသားနှင့်အမျိုးသမီးများ ဝင်ငွေရရှိမှုသုံးသပ်ချက်တွင် အမျိုးသားများသည်(၁၀၀)ရာခိုင်နှုန်းရရှိပြီး အမျိုးသမီးများသည်(၅၀)ရာခိုင်နှုန်းရရှိပါသည်။အမျိုးသမီးများသည် အမျိုးသားများထက် ဝင်ငွေရရှိမှုနည်းနေခြင်းမှာ အမျိုးသမီးများ သည် နေ့စဉ် အိမ်မှုကိစ္စများကို ဆောင်ရွက်ရခြင်း၊ အမျိုးသမီးများ လုပ်ကိုင်ဆောင်ရွက်နိုင်သော လုပ်ငန်းရှားပါးခြင်း၊ နေ့စဉ်ဝင်ငွေရရှိနိုင်သော အသက်မွေးမှု နည်းပညာတတ်မြောက်မှု နည်းပါးခြင်းတို့ကြောင့် ဖြစ်ပါသည်။ ထို့ကြောင့် အမျိုးသမီးများအား အသက်မွေးမှု နည်းပညာနှင့် ဈေးကွက်ချိတ်ဆက်ခြင်းတို့ ဆောင်ရွက်ပေးခြင်းဖြင့် ဝင်ငွေအခွင့်အလမ်း တိုးတက်လာမည် ဖြစ်ပါသည်။

ပြဿနာအနှစ်ချုပ် နှင့် အကြံပြုချက်

နေ့စဉ်ဝင်ငွေရရှိနိုင်သော လုပ်ငန်းများမရှိခြင်း၊ အမျိုးသမီးများလုပ်ကိုင်ဆောင်ရွက် နိုင်သော လုပ်ငန်းနည်းပါးခြင်း၊ အမျိုးသမီးများအား စွမ်းဆောင်ရည်မြှင့်တင်ပေးရန်လိုအပ်ခြင်း၊ အရင်းအမြစ်ပေါ် အခြေခံ၍ အသက်မွေးဝမ်းကျောင်းဆိုင်ရာ နည်းပညာသင်တန်းများ ပေးရန်လိုအပ်ခြင်း။ ဈေးကွက်များနှင့် ချိတ်ဆက်ဆောင်ရွက်ပေးရန် လိုအပ်ခြင်းတို့ ဖြစ်ပါသည်။

ဦးဆောင်ဆွေးနွေးသူ - ဦးအောင်မြင့်ရွှေ၊ဒေါ်မြင့်မြင့်ဟန်
ဒေါ်ကြွယ်ကြွယ်တိုး၊ဒေါ်ထက်ထက်လှိုင်

ပါဝင်ဆွေးနွေးသူများ - အမျိုးသား ၂၄ ဦး၊
အမျိုးသမီး ၁၇ ဦး

ဥစ္စာနေအဆင့် ခွဲခြားမှု စံနမူနာပုံစံ

မြို့နယ် မေတ္တုရွာ... ကျေးရွာအုပ်စု ကံတိုင်း... ကျေးရွာ စွယ်စာင်း... ရက်စွဲ ၂၆.၁.၁၆

အကြောင်းအရာ	ချမ်းသာ	အလယ်အလတ်	နွမ်းပါး
နေအိမ်အခြေအနေ	သွတ်မိုး ပျဉ်ခင်း	သဏ္ဍယ်မိုး ၊ ပျဉ်ညှပ်	သဏ္ဍယ်မိုး ၊ ဝါးကာင်း
စက်ပစ္စည်းပိုင်ဆိုင်မှု	မပါးစက်	ဆိုင်ကယ်	-
လယ်ယာမြေပိုင်ဆိုင်မှု	၃ဧက	၁ဧကကျော်	-
ကျွဲ၊ နွား ပိုင်ဆိုင်မှု	၈ဧကခင်း	၄ ဧကခင်း	၁ဧကခင်း
တန်ဖျမ်းပျံဝင်ငွေ	၅ သိန်း	၃.၅ သိန်း	၁.၅ သိန်း
စားနပ်ရိက္ခာဖူလုံမှု	သာမန် (၆)	အဆိုးအတင်း (၄)	နည်းပါး (၁)
စုစုပေါင်းအိမ်ထောင်စု	၈ အိမ်	၁၈ အိမ်	၃၉ အိမ်

စဉ်	ချမ်းသာ	အလယ်အလတ်	နွမ်းပါး
၁	ဦးအောင်ဌေးလွင်	ဦးအောင်မင်း	ဦးအောင်ကော်ဝင်
၂	ဦးသိန်းမေ	ဦးအကျွင်	ဦးဝင်းအောင်
၃	ဒေါ်သန်းဖြူ	ဦးအယ်ဟိန်း	ဦးသန်းရွှေ
၄		ဒေါ်လှတင်	ဦးဝင်းမောင်
၅		ဦးထွန်းမေ	ဒေါ်မေ
၆		ဦးသိန်းအောင်	ဦးကျော်တင်
၇		ဦးညာကော်ဝင်းကြီး	ဦးညာကော်ထွန်း
၈		ဦးညာကော်သိန်း	ဦးအမင်း
၉		ဦးတင်မေ	ဦးလှရွှေ
၁၀			ဦးစွေစို
၁၁			ဒေါ်လှကြည်
၁၂			ဦးကော်လင်း
၁၃			ဦးဝင်းအောင်
၁၄			ဦးဝင်းရွှေ
၁၅			ဒေါ်စင်လှစို
၁၆			ဦးစန်းမောင်
၁၇			ဦးဂျိန်ရှင်
၁၈			ဦးကျော်စုန်း
၁၉			ဦးဖြူကောင်
၂၀			ဦးထွန်းရွှေ
၂၁			ဦးမောင်လှ

စဉ်	ချမ်းသာ	အလယ်အလတ်	နွမ်းပါး
၁	ဦးသန်းမောင်	ဦးဝင်းဖြူ	ဦးစာကြီး
၂	ဦးလေးခိုင်	ဦးကြာသောင်း	ဦးကျော်ထွန်း
၃	ဦးဂျာကျော်	ဦးတင်ဦး	ဦးအိမ်ဦး
၄	ဦးဝင်းဦး	ဦးအောင်ရွှေကြီး	ဦးသန်းထွန်း
၅	ဦးထွန်းဝင်း	ဦးမောင်	ဦးသန်းလှ
၆		ဦးအမောင်	ဦးကျော်စော
၇		ဒေါ်ခင်ခင်	ဦးစံထွန်း
၈		ဦးစောဦး	ဦးဖြူသောင်း
၉		ဦးဥက္ကဋ္ဌဝင်း	ဒေါ်တင်ဖြူ
၁၀			ဒေါ်ခင်စွန်း
၁၁			ဒေါ်စန်း
၁၂			ဦးတင်အောင်
၁၃			ဦးစော်စော်
၁၄			ဦးသန်းစွန်း
၁၅			ဦးကျော်ဖြူ
၁၆			ဦးတင်စွန်း
၁၇			ဦးဥက္ကဋ္ဌလင်း
၁၈			ဦးအောင်ထွန်း
၁၉			ဦးအောင်ဝင်း

ကျေးတိုင်း၊ အာသံပြည်၊ အတောအခင်း၊ ဖြစ်နိုင်၊ အုပ်စု၊ ရွယ်ဒါး
ကျေးရွာ၏ ဥက္ကဋ္ဌ၊ နေထိုင်ရာ၊ နှင့် သုံးသပ်ချက်များ

တပည့်တော်ကျေးရွာ၏ အဓိကစီးပွားရေးဝန်းကျင်နှင့် အလုပ်၊ ခွာ
စွမ်းရည် လုပ်ငန်းဖြစ်သည်။ တောသူတောင်သားများ၊ ပြုစုထားကြောင့် တောစမ်း
တံခွန်များအရ နေအိမ် အခြေအနေမှာ ပျက်စီးပျက်စီး ဝါးစာရဲ့အိမ်
ဝါးအိမ်တို့ဖြစ်ပြီး အစိုးမှာ အိမ်ခြေ အနည်းငယ်သာ သွယ်တိုင်းဖြစ်ပြီး
အများစုမှာ သတ္တဝါ မျိုးပြုပါသည်။ အဆင့်မြေ (၈) အိမ်၊ အဆင့်မြေ
တို (၁၈) အိမ် နှင့် သာမန် (၃၉) အိမ်ဟု သတ်မှတ်ခံ ကြပါသည်။

စက်ဝတ္ထုများ ပိုင်ဆိုင်မှု အနေဖြင့် မာကာမာ၊ ဝါးစက်၊ ဆိုင်ကပ်၊
စက်ကိတ်၊ ဝေဒီယို စသည်တို့ ပိုင်ဆိုင်ကြပါသည်။ လက်ထဲတွင် မေပိုင်ဆိုင်
မှုတွင် အများဆုံး (၃) ဇာ ပိုင်ဆိုင်ပြီး၊ အဆင့် အတင့် အနေဖြင့်
(၁) ဇာ နှင့် သာမန် (၃) ဇာ ပိုင်ဆိုင်ပြီး လက်ဖက်လက်စား
သမားများသည် ဖြစ်ပါသည်။ လျှို့ဝှက် ပိုင်ဆိုင်မှု အနေဖြင့် အများဆုံး
(၈) ဇာ၊ အဆင့် အတင့် (၄) ဇာ၊ သာမန် အနေဖြင့် အများဆုံး
(၁) ဇာသာ ပိုင်ဆိုင်ပြီး မရှိမပိုင်သူကများသည်။ ရာဘီပေါ် သီးနှံများ
ရောင်းရငွေ အပါအဝင် ဓာတ်နှစ် ဝင်ငွေမှာ (၅) သိန်း (၃၅) သိန်း (၆၅)
သိန်း အဆင့်ဆင့် ရှိပြီး သီးနှံ အသွက် အကောင်းတော့နှစ်များတွင် ဝင်ငွေ
နည်းပါးသွားနိုင်ပါသည်။ ဓားနှစ် ဝင်ငွေ မူလနှင့် အနေဖြင့် အများဆုံး
(၆) ဇာ သုံးကျောင်းရှိပြီး အနည်းဆုံး (၁) ဇာသာ သိပ္ပံပညာ ပိုင်ဆိုင်
လက်ဖက်လက်စား သမားများသည် ဖြစ်ပါသည်။

အကျိုးတရား

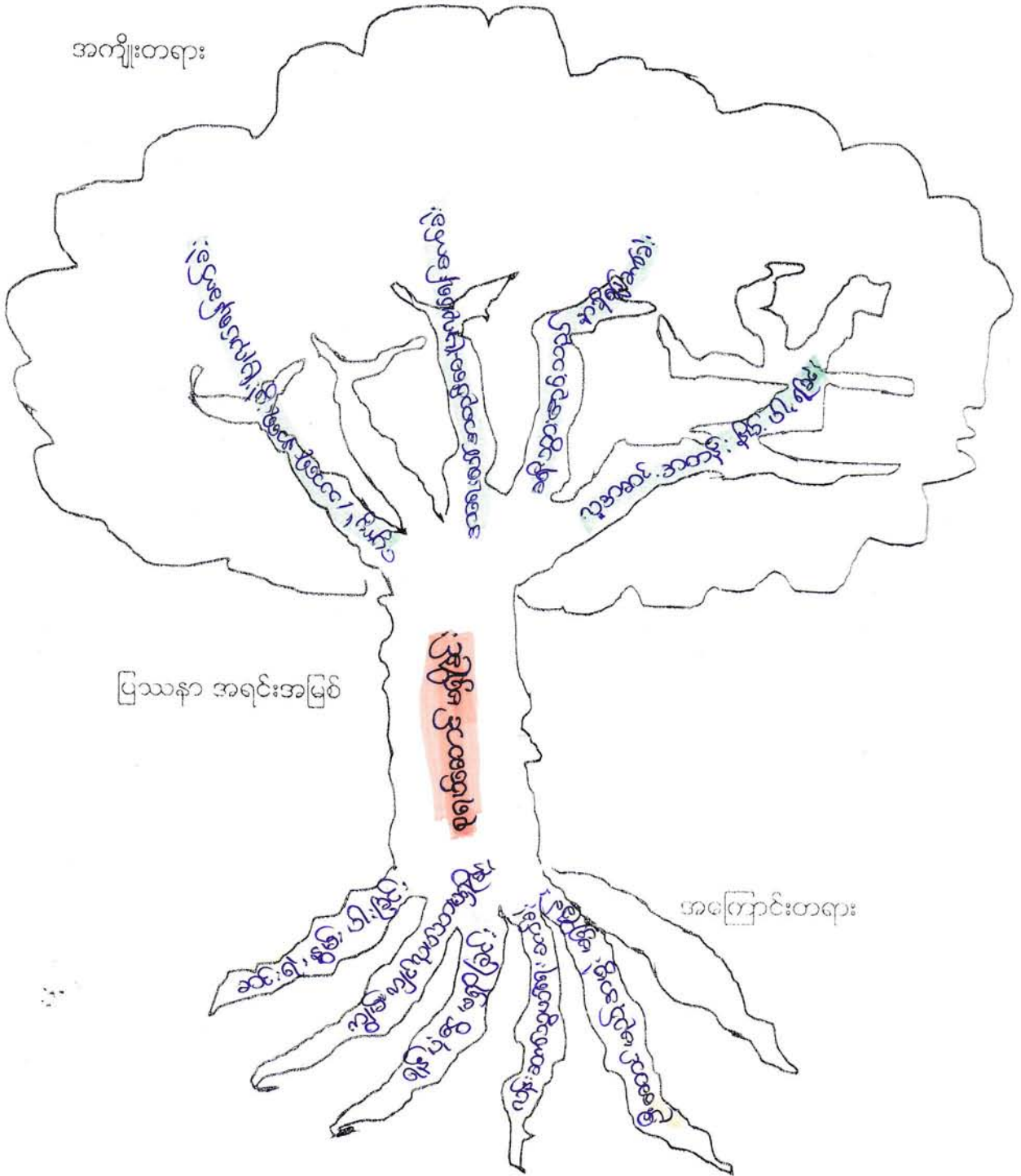

ပြဿနာ အရင်းအမြစ်

အကြောင်းတရား

မကွေးတိုင်းဒေသကြီး၊ စေတုတ္ထရာမြို့နယ်၊ ~~ကံတိုင်း~~အုပ်စု၊ ~~စွယ်စန်း~~ကျေးရွာ၏
 စုရပ်ဆောင်မရှိခြင်းပြဿနာ သုံးသပ်ချက်များ

နေ့စွဲ - ၂၇.၁၂.၂၀၁၇

စတင်ဆွေးနွေးချိန် - ၄ : ၄၅

ပြီးဆုံးချိန် - ၅ : ၅၀

ကြာချိန် - ၀ : ၁၅

နေရာ

~~အုပ်စုရုံး~~

~~စွယ်စန်း~~ကျေးရွာ ဦးစားပေးလုပ်ငန်းခွဲအတွက် ပြဿနာသုံးသပ်ချက် အစည်းအဝေးကို
~~ကျေးရွာစုရပ်စည်းရေးမှူး~~ တွင်ကျင်းပခဲ့ပါသည်။ ~~ကျေးရွာ~~တွင်
 လူထုအစည်းအဝေးများပြုလုပ်ရန်အတွက် စုရပ်ဆောင်မရှိခြင်း အခက်အခဲပြဿနာ၏
 အကြောင်းအရင်းမှာ စုရပ်ဆောင်ဆောက်လုပ်ရန်အတွက် ရန်ပုံ
 ငွေမရှိခြင်း၊ ဦးဆောင်မည့်အဖွဲ့အစည်းမရှိခြင်း၊ ဆင်းရဲနွမ်းပါးခြင်း၊ လူနီးအားခွဲခွာ
 ရွေးချယ်ခြင်း၊ ကျွမ်းကျင်သူအားရွာ ဖမ်းခြင်း စသည့် အခြင်း တို့ဖြစ်သည်။

ကျေးရွာစုရပ်ဆောင်မရှိခြင်းကြောင့် ဖြစ်ပေါ်လာသော အကျိုးဆက် အခက်အခဲ
 ပြဿနာများမှာ ကျေးရွာ၏ ပျော်ပွဲရွှင်ပွဲ၊ သာရေးနာရေးများပြုလုပ်ရန် နေရာခက်ခဲခြင်း၊
 ကျေးရွာလူထု အစည်းအဝေးများပြုလုပ်ရန် နေရာမရှိသည့်အတွက် အစည်းအဝေးပြုလုပ်
 ရန်ခက်ခဲခြင်း၊ ကျေးရွာသို့ ရောက်ရှိလာသည့် ခရီးသွားဧည့်သည်များ ခဏနားခိုရန် နေရာ
 မရှိခြင်း၊ လူနေမှုအဆင့်အတန်းနည်းပါးခြင်း တို့ ဖြစ်သည်။

~~ကျေးရွာ~~၏ လက်ရှိကြုံတွေ့နေရသော အခက်အခဲပြဿနာများကို
 ဖြေရှင်းရန်နည်းလမ်းများကိုလည်း ဆက်လက်ဆွေးနွေးခဲ့ကြပါသည်။

ဦးဆောင်ဆွေးနွေးသူ

ဦးမြ၊ ကျေးရွာ

ပါဝင်ဆွေးနွေးသူ

ကျား (၈) ဦး၊ မ (၁၂) ဦး

ပြဿနာ ဖြေရှင်းမှု စက်ဝန်း

မြို့နယ် စေတနာ့အဖွဲ့များ... ကျေးရွာအုပ်စု... ကံထိုက်... ကျေးရွာ... စွယ်စုံအင်း... ရက်စွဲ ၂၅.၁.၂၀၁၆

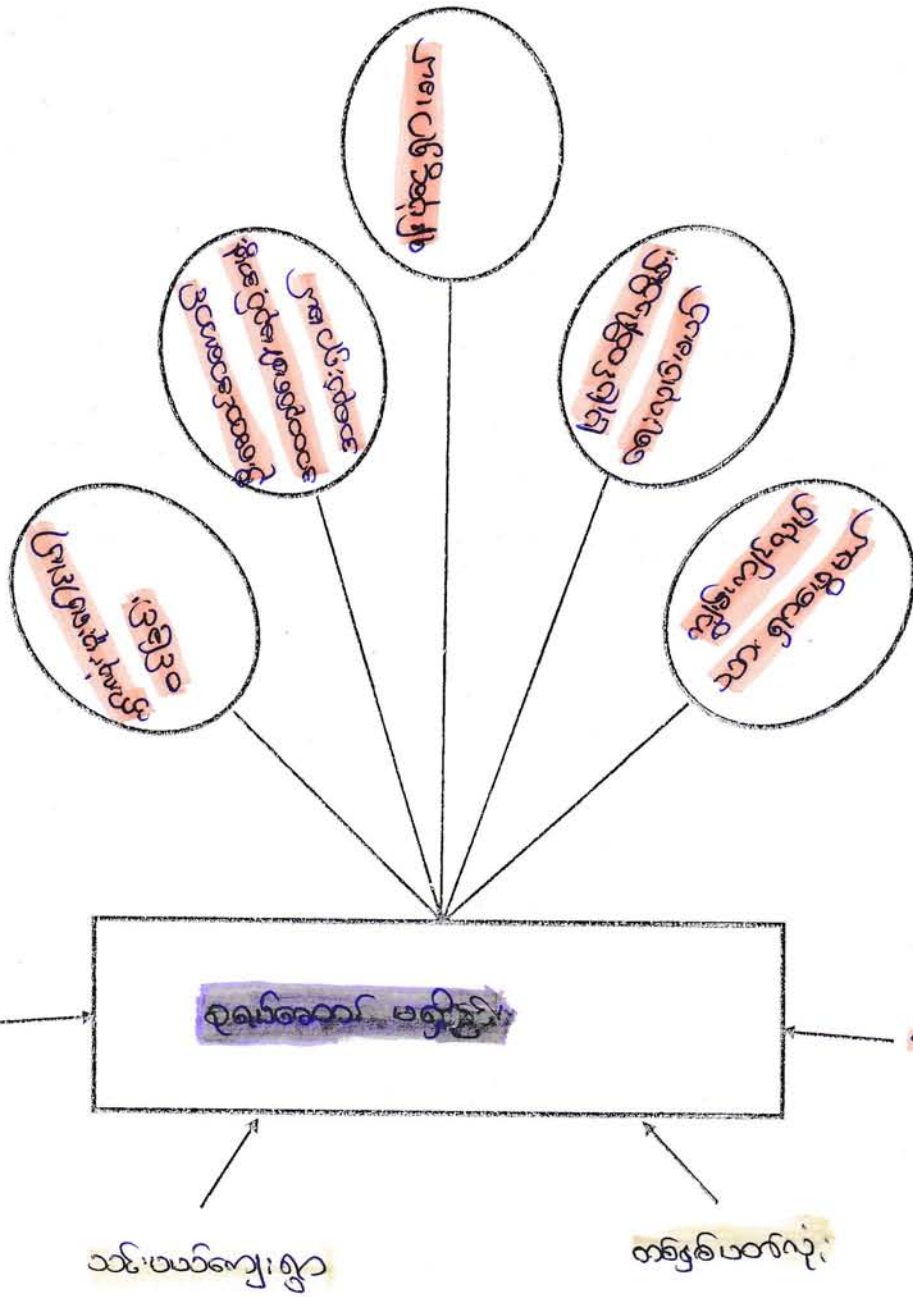

ပါဝင်ဆွေးနွေးသူ -
 ကျား - ၈
 မ - ၁၂

မှတ်တမ်းတင်သူ
 မြို့ကျေးရွာပိုင်
 မှတ်တမ်းရေးရာ

မကွေးတိုင်းဒေသကြီး၊

စေတုတ္ထရာမြို့နယ်၊

ဟံသာဝတီအုပ်စု၊

ရွာအသီးကျေးရွာစုရပ်ဆောင်မရှိခြင်း ပြဿနာဖြေရှင်းမှု စက်ဝန်းအား သုံးသပ်ချက်

နေ့စွဲ - ၂၅. ၁ . ၂၀၁၉

စတင်ဆွေးနွေးချိန် - ၄ : ၄၅

ပြီးဆုံးချိန် - ၅ : ၀၀

ကြာချိန် - ၀ : ၁၅

နေရာ - အုပ်ချုပ်ရေးမှူးရုံး

ရွာအသီးကျေးရွာကျေးရွာစုရပ်ဆောင်မရှိခြင်း ပြဿနာအား ဖြေရှင်းမှုစက်ဝန်း သုံးသပ်ချက်အစည်းအဝေးကို ကျေးရွာအသီးကျေးရွာစုရပ်ဆောင်မရှိခြင်းတွင်ကျင်းပခဲ့ပါသည်။

ရွာအသီးကျေးရွာတွင် ကျေးရွာစုရပ်ဆောင်မရှိခြင်းအခက်အခဲပြဿနာသည် ကျေးရွာရှိကျေးရွာလူထုအားလုံးတစ်နှစ်ပတ်လုံးအကျိုးဆက်များကိုခံစားနေရသည်။

ကျေးရွာစုရပ်ဆောင်မရှိခြင်း ပြဿနာအားဖြေရှင်းရမည့်နည်းလမ်းများမှာစုရပ်ဆောင်ဆောက်လုပ်ရာတွင်ကျေးရွာလူထု အားလုံးပူးပေါင်းပါဝင်ဆောင်ရွက်ခြင်း၊

ဦးဆောင်အကောင်အထည်ဖော်မည့်အဖွဲ့အစည်းလိုအပ်ခြင်း၊ စုရပ်ဆောင် ဆောက်လုပ်ရန်အတွက်ကျွမ်းကျင်လုပ်သားရှာဖွေခြင်း၊ ဆောက်လုပ်ပြီးစီးပါကရေရှည်တည်တံ့စေရန်ပြုပြင်ထိန်းသိမ်းရေးအစီအစဉ်များရေးဆွဲခြင်း၊ ပြုပြင်ထိန်းသိမ်းရေးအဖွဲ့များဖွဲ့စည်းခြင်း၊ ကျေးရွာရန်ပုံငွေရှာဖွေခြင်းစသည်တို့ဖြင့် ကျေးရွာတွင်စုရပ်ဆောင်မရှိခြင်းပြဿနာအား ဖြေရှင်းရန် နည်းလမ်းအဆင့်ဆင့်အား ဆွေးနွေးခဲ့ကြပါသည်။

ဦးဆောင်ဆွေးနွေးသူ - ဦးအောင်မြင့်ရွှေ၊ ဒေါ်မြင့်မြင့်ဟန်

ပါဝင်ဆွေးနွေးသူ - အမျိုးသား - ၈ ဦး

- အမျိုးသမီး - ၁၂ ဦး

ပြာသာနာအာဇာနည်

လယ်ယာ (ကောယာ) မြေပျိုးရေး လုပ်ငန်း တစ်ခုလုံးကိုသာ
အဓိကလုပ်ကိုင်ပြီး ခြေစာရောင်းခြင်း၊ နေထိုင်ခြင်း၊ တစ်ခါ
ဝင်နေရမည့် အခွင့်အလမ်းများ လိုအပ်ကြောင်း သုံးသပ်ဖော်ပြပါသည်။

ဦးဆောင်ရေးအဖွဲ့သူ

ဦးမျိုးကျော်မင်း

ပါဝင်ရေးအဖွဲ့သူ

ကျား (၂၄) ၊ မ (၁၉)

နေ့စွဲ - ၂၀၁၁.၂.၂၀

ဆောင်ရွက် - ၉:၀၅

ပြီးဆုံးချိန် - ၉:၃၅

ဤချိန် - ၁:၃၀

၈၈၈ နှစ်ဆန်းကျော်

အသိပေးရန်

ကျေးရွာများအား အထောက်အကူပြုပေးရန်အတွက် အဖွဲ့အစည်း

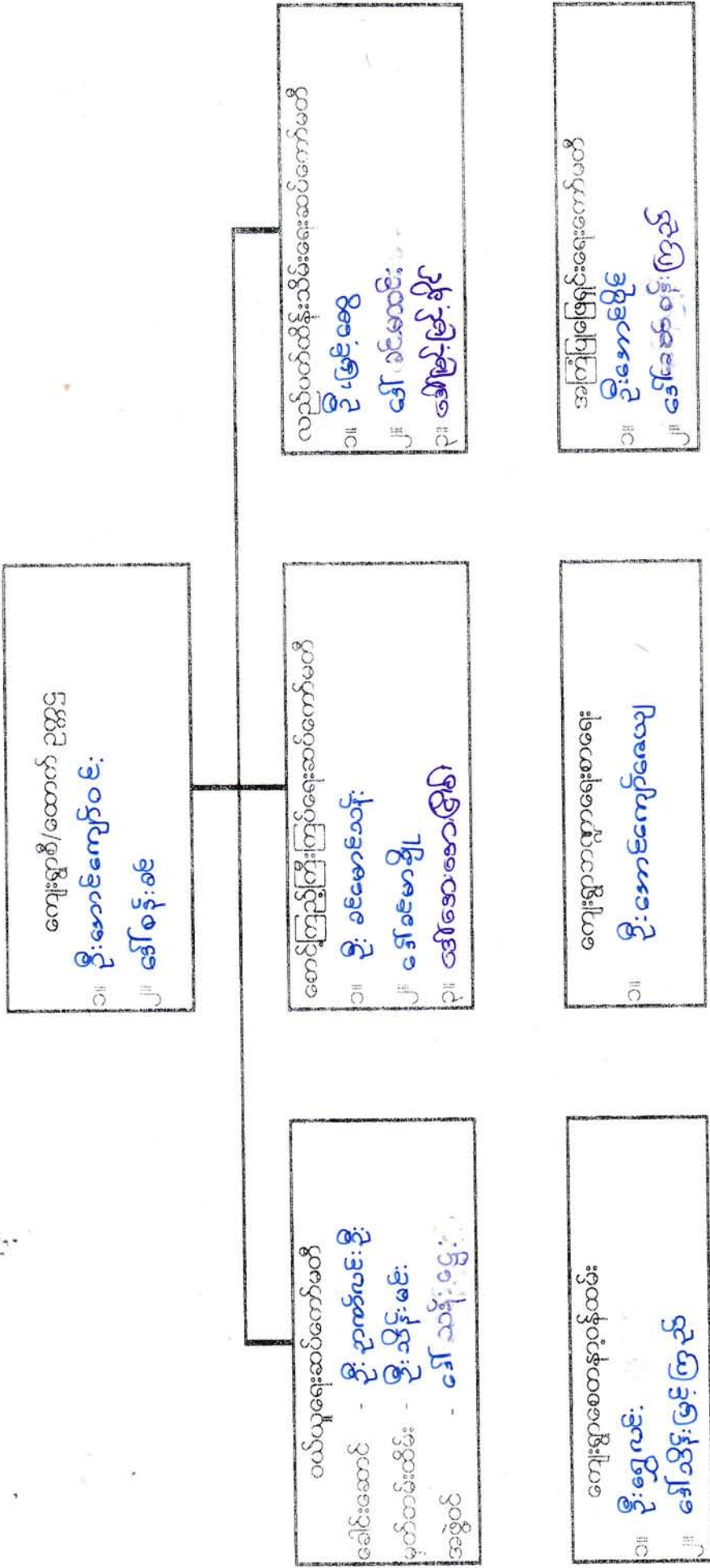

ကျေးရွာများအဖွဲ့အစည်း
ဦးဆောင်ရေးအဖွဲ့
ဦးဆောင်ရေးအဖွဲ့

ဝယ်ယူရေးအဖွဲ့အစည်း
ဦးဆောင်ရေးအဖွဲ့
ဦးဆောင်ရေးအဖွဲ့

အထောက်အကူပြုရေးအဖွဲ့အစည်း
ဦးဆောင်ရေးအဖွဲ့
ဦးဆောင်ရေးအဖွဲ့

အထောက်အကူပြုရေးအဖွဲ့အစည်း
ဦးဆောင်ရေးအဖွဲ့
ဦးဆောင်ရေးအဖွဲ့

ကျေးရွာများအဖွဲ့အစည်း
ဦးဆောင်ရေးအဖွဲ့
ဦးဆောင်ရေးအဖွဲ့

ကျေးရွာများအဖွဲ့အစည်း
ဦးဆောင်ရေးအဖွဲ့
ဦးဆောင်ရေးအဖွဲ့

ကျေးရွာများအဖွဲ့အစည်း
ဦးဆောင်ရေးအဖွဲ့
ဦးဆောင်ရေးအဖွဲ့

ပုံစံပြုစီစဉ် ရှိသော အခြေခံအုတ်မြစ်များကို အောက်ဖော်ပြပါအတိုင်း ဖွဲ့စည်းထားပါသည်။

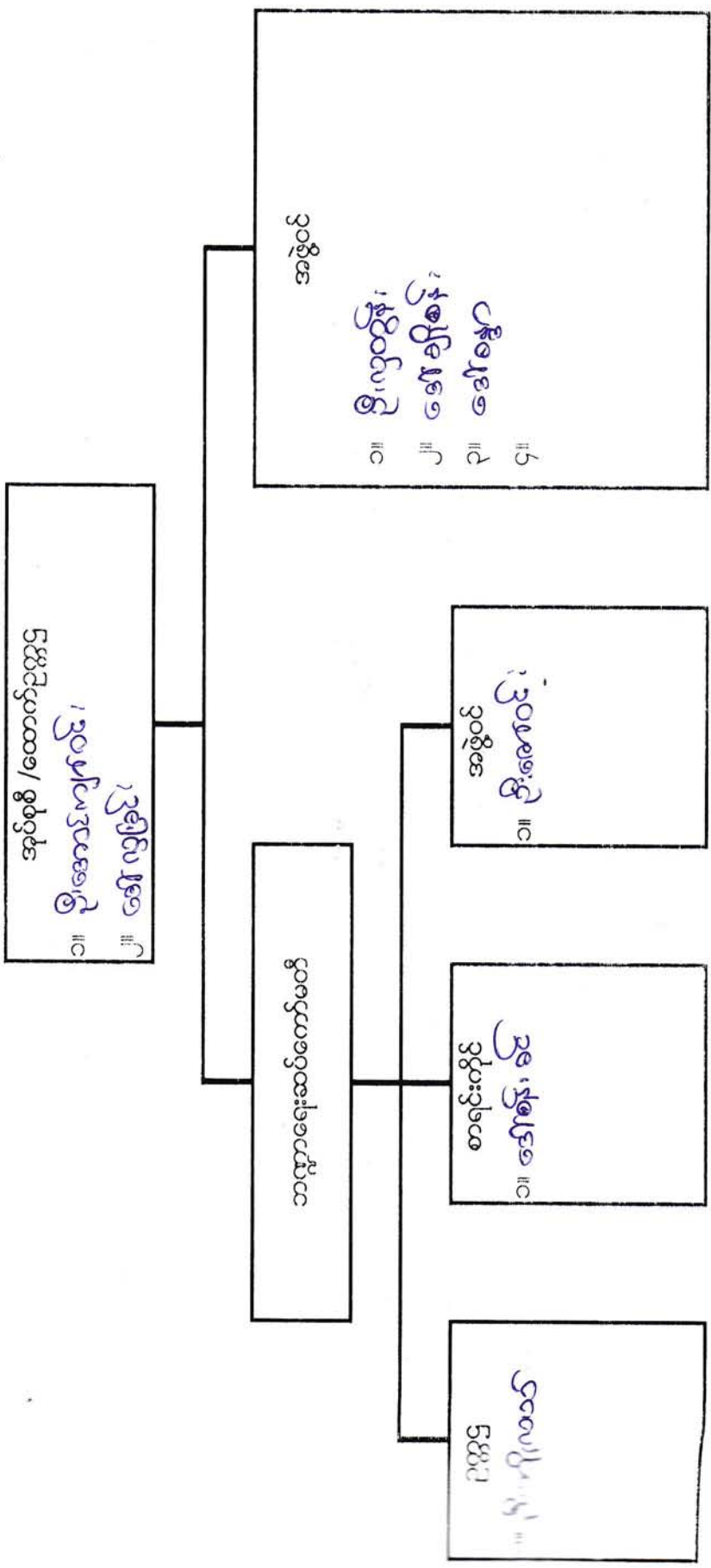

ကျေးဇူးတင်စွာ ပေးအပ်ပါသည်။

၁။ ဦးစွန်းဖြူ
၂။ ဒေါ်ခင်စန်း

ဝယ်ယူရေးဆောင်ကော်မတီ

ခေါင်းဆောင် - ဦးစွန်းဖြူ
မှတ်တမ်းထိမ်း - ဦးစွန်းဖြူ
အဖွဲ့ဝင် - ဒေါ်ခင်စန်း

စောင့်ကြည့်ကြည့်ကြားရေးဆောင်ကော်မတီ

၁။ ဦးစွန်းဖြူ
၂။ ဒေါ်ခင်စန်း
၃။ ဒေါ်ခင်စန်း

လည်ပတ်ထိန်းသိမ်းရေးဆောင်ကော်မတီ

၁။ ဦးစွန်းဖြူ
၂။ ဒေါ်ခင်စန်း
၃။ ဒေါ်ခင်စန်း

ကျေးဇူးတင်စွာ ပေးအပ်ပါသည်။

၁။ ဒေါ်ခင်စန်း
၂။ ဒေါ်ခင်စန်း

ကျေးဇူးတင်စွာ ပေးအပ်ပါသည်။

၁။ ဒေါ်ခင်စန်း

အကြံပြုဖြေရှင်းရေးကော်မတီ

၁။ ဒေါ်ခင်စန်း
၂။ ဒေါ်ခင်စန်း

ကျေးဇူးတင်စွာ ဖြေဆိုပေးရန်အတွက် အကျဉ်းချုပ် ဖွဲ့စည်းပုံ

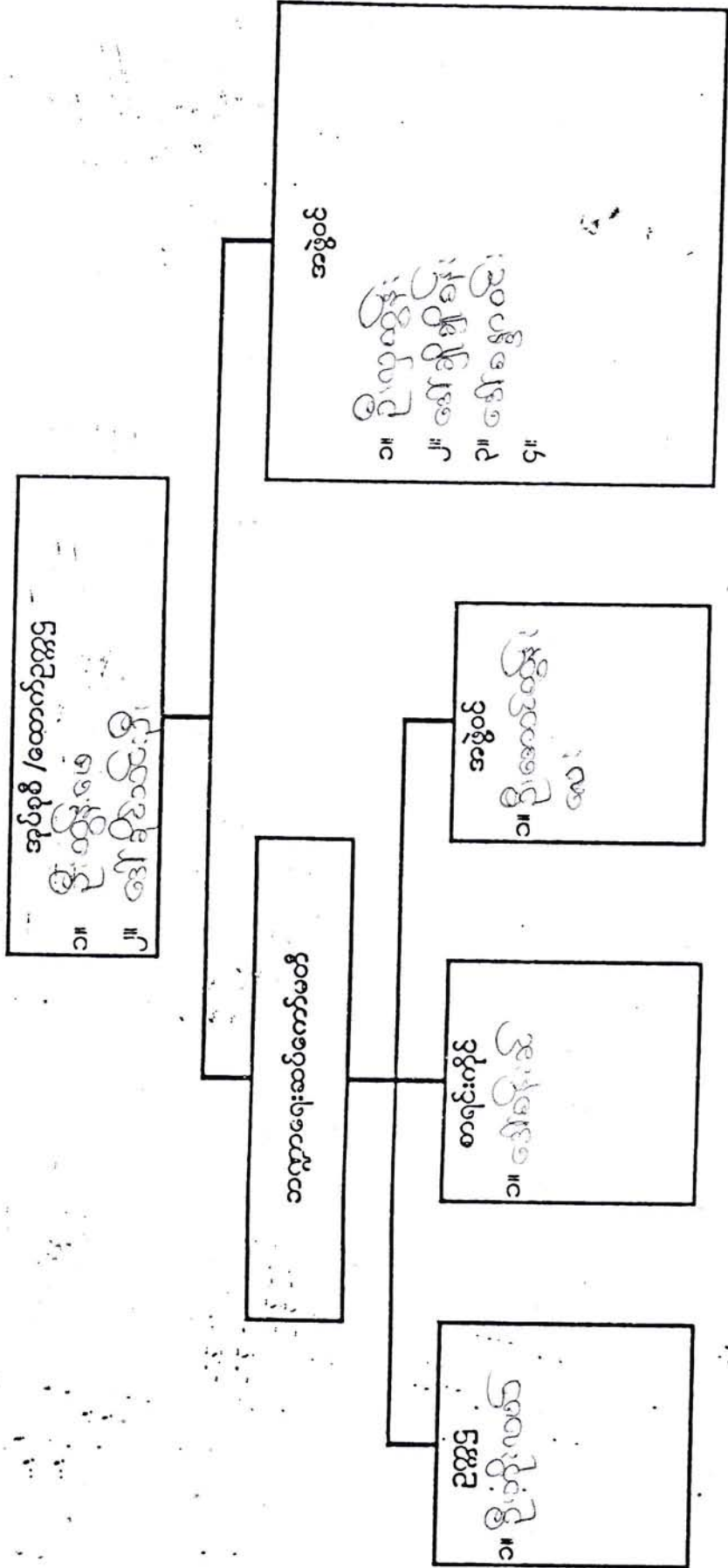

အမျိုးသား အဖွဲ့

- ၁။ ကုန်စုတ်မှ ကံတိုင်းဌာ ချင်းဆက်လမ်း
- ၂။ အင်ဂျင်မီ
- ၃။ ခုဂျပ်ဆောင်
- ၄။ ဆေးပေးခန်း
- ၅။ ဂွာတွင်းလမ်း
- ၆။ စာကြည့်တိုက်
- ၇။ ဆရာ / မိမိအိမ်
- ၈။ ကျောင်းသား ဘော်ဒါဆောင်
- ၉။ မူလတန်း ကျောင်းဆောင်
- ၁၀။ ကလေးအားကစားကွင်း
- ၁၁။ အရေးပေါ်ကား

အမျိုးသမီး အဖွဲ့

- ၁။ သို့လာမီ (နေပေါင်း)
- ၂။ ခရိုင် ချင်းဆက်မှ ဆွယ်ကင်း ဂွာဆင်လမ်း
- ၃။ ဂွာတွင်းလမ်း
- ၄။ ခုဂျပ်ဆောင်
- ၅။ စာကြည့်တိုက်
- ၆။ ဆေးပေးခန်း + ကျပ်မာရူး ဝန်ထမ်း
- ၇။
- ၈။
- ၉။

လုပ်ငန်းဦးစားပေးအလိုက် နှိုင်းယှဉ်ဇယား

ရက်စွဲ ၂၆.၁.၁၆

	ရွာချင်း ဆက်လမ်း	ကဏ္ဍ မီး	ခုရပ် ဆောင်	ရွာတွင်း လမ်း	စာကြည့် တိုက်	မူလတန်း ကျောင်း	ကားကစား ကွင်း	ဘော်ဒါ ဆောင်
ရွာချင်း ဆက်လမ်း	၂မ	ကဏ္ဍမီး	ခုရပ် ဆောင်	ရွာတွင်း လမ်း	စာကြည့်တိုက်	မူလတန်း ကျောင်း	ရွာချင်းဆက် လမ်း	ရွာချင်းဆက် လမ်း
ကဏ္ဍ မီး	၇မ		ကဏ္ဍမီး	ကဏ္ဍမီး	ကဏ္ဍမီး	ကဏ္ဍမီး မီး	ကဏ္ဍမီး မီး	ကဏ္ဍမီး မီး
ခုရပ် ဆောင်	၆မ			ခုရပ် ဆောင်	ခုရပ် ဆောင်	ခုရပ် ဆောင်	ခုရပ် ဆောင်	ခုရပ် ဆောင်
ရွာတွင်း လမ်း	၅မ				ရွာတွင်း လမ်း	ရွာတွင်း လမ်း	ရွာတွင်း လမ်း	ရွာတွင်း လမ်း
စာကြည့် တိုက်	၃မ					မူလတန်း ကျောင်း	စာကြည့် တိုက်	စာကြည့် တိုက်
မူလတန်း ကျောင်း	၄မ						မူလတန်း ကျောင်း	မူလတန်း ကျောင်း
ကားကစား ကွင်း								ဘော်ဒါ ဆောင်
ဘော်ဒါ ဆောင်	၁မ							

မှတ်တမ်းတင်သူ

ဦးကျော်မင်း

CR

ကျေးရွာလူမှုရေး အဆောက်အဦးဆိုင်ရာ အခက်အခဲများအပေါ် ခန့်မှန်း ငွေကြေး တွက်ချက်မှုဇယား

ရက်စွဲ ၂၀၂၃.၁၁.၂၀.၁၆

စဉ်	ဦးစားပေး ပြေရှင်းရမည့် အခက်အခဲ	ပြေရှင်းနည်း	လိုအပ်သော ဘဏ္ဍာငွေ ပမာဏ	ဆောင်ရွက်မည့် ကာလ	တာဝန်ခံမည့် အဖွဲ့	မှတ်ချက်
၁။	အင်ဂျင် မြီး	ကန်ထရိုက် + လူတူ	၆၄၀၀၀၀၀	၂၀၂၄	လူတူမဟုတ်	
၂။	စုရပ်ဆောင်	။	၄၄၀၀၀၀၀	၂၀၂၃	။	
၃။	ရွာကွင်းလမ်း	။	၈၀၀၀၀၀၀	၂၀၂၅	။	
၄။	စာသင်ကျောင်း (ဖုလကန်)	။	၆၅၀၀၀၀၀	၂၀၂၃	။	
၅။	စာပြင်ညွှတ်ကုန်					
၆။	ရွာချင်းဆက်သွယ်ရေး (အင်ဂျင်ဆက်)					
၇။	ကျေးဇာတိအောင် ခြံဆောင်					
၈။	အားပေးစာရင်း					
၉။	ဆရာမများနေအိမ်					
၁၀။	အားပေးရေး					

၁၁ အရေးပေါ်ကား

ပါဝင်ဆွေးနွေးသူ

ကျား - ၂၄

မ - ၁၇

မှတ်တမ်းတင်သူ

(Signature)
မြိုးကျော်မင်း

မကွေးတိုင်းဒေသကြီး ၊ ဇေယျသတ္တရာ မြို့နယ် ၊ ကံတိုင်းနယ်စု ၊

ရွယ်အား ဈေးကွက် စံပြုရေး ဥနှစ် ဦးစားပေး လုပ်ငန်း ဗဟုဝန်

အကျဉ်းချုပ်ဇယား

ရက်စွဲ - ၂၆. ၁. ၂၀၁၆

စဉ်	လုပ်ငန်းအမျိုးအစား	ဦးစားပေးအဆင့်
၁	အင်ဂျင်နီယာ ဝန်ထမ်းများ၏ အလုပ်အကိုင်	၁
၂	စုရပ်ဆောင်ရေး အဖွဲ့များ	၂
၃	ရွာတွင်းလမ်း	၃
၄	မူလတန်းကျောင်း	၄
၅	စာပြင်ပုံနှိပ်	၅
၆	ရွာတွင်းဆက်သွယ်ရေး	၆
၇	ဘေးဒါဆောင်	၇
၈	အားလေးကျွန်း	၈
၉	ဆရာ၊ ဆရာမများ၏ အလုပ်အကိုင်	၉
၁၀	ဆေးပေးခန်း	၁၀
၁၁	အရေးပေါ်ကုသရေး	၁၁

လုပ်ငန်းလိုအပ်ချက်များ ဖော်ထုတ်ခြင်း

ရက်စွဲ

အမျိုးသား အဖွဲ့

- ၁။ စုရပ်အောင်
- ၂။ ရွာတွင်းလမ်း
- ၃။ ခရိုင်ချင်း ဆက်လမ်း
- ၄။ ဓာတ်ကြေးရင်း ခြံစည်းရိုး
- ၅။ မြေဖွားဆရာမ
- ၆။ အားကစားကွင်း
- ၇။ ရွာချင်း ဆက်လမ်း

အမျိုးသမီး အဖွဲ့

- ၁။ စုရပ်အောင်
- ၂။ ရွာတွင်းလမ်း
- ၃။ ဓာတ်ကြေးရင်း အောင်သစ်
- ၄။ ဆေးပေးချို
- ၅။ ခရိုင်တွင်း ဖွဲ့စည်းတန်း
- ၆။ ရွာချင်း ဆက်လမ်း
- ၇။ အခြားစီမံခန့်ခွဲရေး
- ၈။ ကျွဲကျွတ်ကား

လုပ်ငန်းဦးစားပေးအလိုက် နှိုင်းယှဉ်ဇယား

ရက်စွဲ

	ဥရပ် စောင့်	ရွာတွင်း လမ်း	အသင် ကျောင်း ဆောင်သစ်	ခရိုင်ချင်း ဆက်သွယ်	အသင် ကျောင်း ဆွမ်းပွဲ	အားကစား ကွင်း	စာကြည့် တိုက်
ဥရပ်စောင့်		ဥရပ်စောင့်	ဥရပ်စောင့်	ဥရပ်စောင့်	ဥရပ်စောင့်	ဥရပ်စောင့်	ဥရပ်စောင့်
ရွာတွင်း လမ်း			ရွာတွင်းလမ်း	ရွာတွင်းလမ်း	ရွာတွင်း လမ်း	ရွာတွင်း လမ်း	ရွာတွင်းလမ်း
အသင်ကျောင်း ဆောင်သစ်				အသင် ကျောင်း	အသင် ကျောင်း	အသင် ကျောင်း	အသင် ကျောင်း
ခရိုင်ချင်း ဆက်သွယ်					ခရိုင်ချင်း ဆက်သွယ်	ခရိုင်ချင်း ဆက်သွယ်	ခရိုင်ချင်း ဆက်သွယ်
အသင် ကျောင်း ဆွမ်းပွဲ						ကျောင်း ဆွမ်းပွဲ	ကျောင်း ဆွမ်းပွဲ
အားကစား ကွင်း							အားကစား ကွင်း
စာကြည့် တိုက်							

မှတ်တမ်းတင်သူ

ဖိုးကျော်လင်း

ရွာလူမှုရေး အဆောက်အဦးဆိုင်ရာ အခက်အခဲများအပေါ် ခန့်မှန်း ငွေကြေး တွက်ချက်မှုဇယား

ရက်စွဲ

စဉ်	ဦးစားပေး ဖြေရှင်း ရမည့် အခက်အခဲ	ဖြေရှင်းနည်း	လိုအပ်သော ဘဏ္ဍာငွေ ယာက	ဆောင်ရွက်မည့် ကာလ	တာဝန်ခံမည် အဖွဲ့	မှတ်ချက်
၁။	လူ့စုဝေးရန် နေရာမရှိခြင်း	ရေရပ်စောက် ဆောက်လုပ်ခြင်း	၅၅၀၀၀၀၀	၂၀၀၅	လူ့စုအဖွဲ့	
၂။	ရွာတွင်းလမ်း မဖောက်လုပ်ခြင်း	ရွာတွင်း လမ်း		၂၀၀၈	လူ့စုအဖွဲ့	
၃။	တာဝန်ကျောင်း မရပ်စဲခြင်း	တာဝန်ကျောင်း ဆောက်လုပ်				
၄။	ကန်ရွာဖွဲ့ တွားယာရေးခက်ခဲ	ခရိုင်တွင် ဆက်လမ်း				
၅။	ကျောင်းတိုက်မရှိခြင်း	တာဝန်ကျောင်း ခြံစိုက်ရေး				
၆။	ရေဖြူရေးရာ မညီညွတ်စွာ နားလည်ခြင်း	အားကစား ကွင်း				
၇။	မိုးရွာသွန်းကာလ တွားယာရေးခက်ခဲ	ရွာတွင် ဆက်လမ်း				
၈။	မဟာသုတ မပြုတ်ရခြင်း	စာကြည့်တိုက်				
၉။	တွားယာရေး ခက်ခဲခြင်း	ကျောင်းကူတံ တား				
၁၀။	သာယာဝတီ များ အားကစားခက်ခဲခြင်း	ဆေးပေးရေး				

ငြိမ်းဆွေးနွေးသူ

မှတ်တမ်းတင်သူ

မိုးကျော်စင်

စွယ်အင်းကျေးရွာ၏ ကျေးရွာလက်စွဲစာအုပ်ပြုလုပ်ခြင်း မှတ်တမ်းဓာတ်ပုံများ



ပုံစံစ-၁ ကျေးရွာအခြေခံအချက်အလက်များ (Form PC 1)

လမ်းညွှန်ချက်/ကျေးရွာတစ်ရွာသို့ ပထမဆုံးမိတ်ဆက်ခရီးသွားရောက်သောအခါလူထုစည်းရုံးရေးမှူးသည် ကျေးရွာခေါင်းဆောင်များအားကျေးရွာအချက်အလက်များကိုမေတ္တာရပ်ခံ၍တောင်းခံရသည်။ ဤအချက်အလက်များကိုစီမံကိန်းမိတ်ဆက်အစည်းဝေးမတိုင်မီတောင်းခံရမည်။ စီမံကိန်းမိတ်ဆက်အစည်းဝေးတွင် လူထုစည်းရုံးရေးမှူးသည် ဤအချက်အလက်များအားစစ်ဆေးပေးမှန်ကန်အောင်ပြုလုပ်ရမည်။ ပြီးနောက်တွင် လူထုစည်းရုံးရေးမှူးမှ သတင်းအချက်အလက်ထဲသို့ Tablets မှတစ်ဆင့် ဖြည့်သွင်းရမည်။

ကျေးရွာအုပ်ချုပ်ရေးမှူးအမည် ဦးအောင်	ကျေးရွာအုပ်ချုပ်ရေးမှူး၏ဖုန်းနံပါတ်	လူထုစည်းရုံးရေးမှူး၏အမည် ဒေါ်ကျော်စန်း
ပြည်နယ်၊ တိုင်းဒေသကြီး မကွေး	မြို့နယ် စေတီတော်	ကျေးရွာအုပ်စု ကျေးရွာ လက်ဝဲ ရွာသစ်

က. လူဦးရေ

လူမျိုးစု	အိမ်ထောင်စုအရေအတွက်	ကိုးကွယ်သည့်ဘာသာ	အိမ်ထောင်စုအရေအတွက်
ဗမာ (၁)-----		ဘာသာ(၁)---ဗုဒ္ဓ---	၆၅
လူမျိုးစု (၂)-----		ဘာသာ(၂)-----	
လူမျိုးစုရော-----		ဘာသာရော-----	

လူဦးရေ	အမျိုးသား(အရေအတွက်)	အမျိုးသမီးအရေအတွက်
လူဦးရေ	၁၆၀	၁၇၀
အိမ်ထောင်ဦးစီး	၅၆	၉

(ခ) လက်လှမ်းမီအသုံးပြုနိုင်သည့်အဆောက်အဦများ

စာသင်ကျောင်း	အမှတ် ခြံစံပါ	ကျန်းမာရေး	အမှတ် ခြံစံပါ	ဘာသာရေးအဆောက် အဦ	အမှတ် ခြံစံပါ
အထက်တန်းကျောင်း	<input type="checkbox"/>	ဆေးရုံ	<input type="checkbox"/>	စေတီ	<input type="checkbox"/>
အလယ်တန်းကျောင်း	<input checked="" type="checkbox"/>	ကျန်းမာရေးဌာန	<input type="checkbox"/>	ဘုန်းကြီးကျောင်း	<input checked="" type="checkbox"/>
မူလတန်းကျောင်း	<input checked="" type="checkbox"/>	ကျန်းမာရေးဌာနခွဲ	<input type="checkbox"/>	ဟိန္ဒူဘုရားကျောင်း	<input type="checkbox"/>
မူကြိုကျောင်း	<input type="checkbox"/>	ဆေးပေးခန်း	<input type="checkbox"/>	ခရစ်ယာန်ကျောင်း	<input type="checkbox"/>
အခြား	<input type="checkbox"/>	အခြား	<input type="checkbox"/>	ဗလီ	<input type="checkbox"/>
				အခြား	<input type="checkbox"/>
မှတ်ချက်		မှတ်ချက်		မှတ်ချက်	

(ဂ) ကျွမ်းကျင်သူများမှတ်တမ်း ၊ ကျေးရွာတွင်နေထိုင်သော သို့မဟုတ် တခြားရွာမှလာရောက်သောကျွမ်းကျင်သူများ

(၁) စာသင်ကျောင်း

(၂) ကျန်းမာရေး

(၃) လက်မှုပညာရှင်

	ရွာတွင်နေထိုင်သူ	အခြားရွာမှလာသူ		ရွာတွင်နေထိုင်သူ	အခြားရွာမှလာသူ		ရွာတွင်နေထိုင်သူ	အခြားရွာမှလာသူ
မူလတန်းပြဆရာဆရာမ	<input type="checkbox"/>	<input checked="" type="checkbox"/>	ဆရာဝန်	<input type="checkbox"/>	<input type="checkbox"/>	လက်သမား	<input type="checkbox"/>	<input type="checkbox"/>
အထက်တန်းပြဆရာဆရာမ	<input type="checkbox"/>	<input type="checkbox"/>	လက်ထောက်ကျန်းမာရေးမှူး	<input type="checkbox"/>	<input type="checkbox"/>	ပန်းရုံ	<input type="checkbox"/>	<input type="checkbox"/>
အလယ်တန်းပြဆရာဆရာမ	<input type="checkbox"/>	<input checked="" type="checkbox"/>	အမျိုးသမီးကျန်းမာရေးဆရာမ	<input type="checkbox"/>	<input type="checkbox"/>	လျှပ်စစ်ဆိုင်ရာ	<input type="checkbox"/>	<input type="checkbox"/>



မူကြိုဆရာ၊ဆရာမ	<input type="checkbox"/>	<input type="checkbox"/>	အရံသားဖွား	<input checked="" type="checkbox"/>	<input type="checkbox"/>	ရေငိုက်သွယ်သူ	<input type="checkbox"/>	<input type="checkbox"/>
အခြား	<input type="checkbox"/>	<input type="checkbox"/>	ပြည်သူ့ကျန်းမာရေးလုပ်သား (၁)/(၂)	<input type="checkbox"/>	<input type="checkbox"/>	စက်ပြင်ဆရာ	<input type="checkbox"/>	<input type="checkbox"/>
မှတ်ချက်				မှတ်ချက်				မှတ်ချက်

(ဃ) ကျေးရွာသို့ ရောက်ရှိနိုင်သည့်လမ်းအခြေအနေ / ကျေးရွာတစ်ရွာသည် ၎င်း၏ကျေးရွာအုပ်စုနှင့် ဆက်သွယ်ထားသော လမ်းအခြေအနေ (အောက်ပါတို့ကိုပိုင်းပါ)

ကျောက်ကြမ်းလမ်း ကတ္တရာလမ်း ကွန်ကရစ်လမ်း မော်တော်ဆိုင်ကယ်လမ်း
 ကျောက်ခင်းလမ်း မြေသားလမ်း လူသွားလမ်း အခြား _____

(င) ကျေးရွာဖွံ့ဖြိုးမှုစီမံချက်

(၁) လူထုပဟိုပြုစီမံကိန်းမစတင်မီ ဤကျေးရွာတွင်ကျေးရွာဖွံ့ဖြိုးမှု စီမံချက်ရှိခဲ့ပါသလား? ပိုင်းပါ
 ရှိပါသည်/မရှိပါ/မသိပါ
 (၂) ရှိခဲ့ပါလျှင် ဤစီမံချက်ကို မည်သည့် ခုနှစ်တွင်ပြင်ဆင်ခဲ့ပါသနည်း? ပိုင်းပါ
 နှစ် ၂၀၁၂ / မသိပါ
 (၃) ဤစီမံချက်ကို မြို့နယ်မှအတည်ပြုခဲ့ပါသလား? ပိုင်းပါ
ပြုခဲ့ပါသည် / မပြုခဲ့ပါ / မသိပါ

(စ) ခရီးအကွာအဝေး

(၁) ဤကျေးရွာ၏ပဟိုမှ ၎င်းကျေးရွာအုပ်စု၏ပဟိုအထိခရီးမိုင်မည်မျှကွာဝေးသနည်း? ပိုင်းပါ
 မိုင်- ၅-၂ / မသိပါ
 (၂) ဤကျေးရွာမှ ၎င်းကျေးရွာအုပ်စုပဟိုအထိသွားလာရာတွင်ကြာမြင့်သည့်အချိန်
 ခြောက်သွေ့ ရာသီတွင်ကြာချိန် ၃:၂၅ ထော်လာဂျီ/မော်တော်ဆိုင်ကယ်/ခြေလျှင်/လား/မော်တော်ဘုတ်/
 အခြား _____ စသည်တို့ဖြင့်သွားလျှင်ကြာမြင့်သည့်အချိန်
 မိုးရာသီတွင်ကြာချိန် ၄:၀၀ ထော်လာဂျီ/မော်တော်ဆိုင်ကယ်/ခြေလျှင်/လား/မော်တော်ဘုတ်/
 အခြား _____ စသည်တို့ဖြင့်သွားလျှင်ကြာမြင့်သည့်အချိန်

(ဆ) ပတ်ဝန်းကျင်ဆိုင်ရာသဘာဝဘေးအန္တရာယ် -

ဤကျေးရွာတွင်ရေကြီးခြင်းကဲ့သို့ သဘာဝဘေးအန္တရာယ်ကျရောက်ဖူးခြင်းရှိပါသလား။
 မရှိပါ ရှိပါသည် ရှိလျှင်ဖော်ပြပါ _____

(ဇ) ကျေးရွာတွင် ဖွဲ့စည်းထားသော အဖွဲ့အစည်းများ

လူထုပဟိုပြုစီမံကိန်းမတိုင်မီ ဤကျေးရွာတွင် ကျေးရွာဖွံ့ဖြိုးရေးအတွက် အစိုးရ(သို့)ရွာသားများကိုယ်တိုင်(သို့) စီမံကိန်းတစ်ခုခုမှ ဖွဲ့စည်းထားသည့် အဖွဲ့အစည်းများရှိပါသလား။

Save The Children

ကျေးရွာခေါင်းဆောင်

အမည် ဦးသန်းကျွန်း

လက်မှတ် [Signature] နေ့စွဲ ၂၆.၁.၂၀၁၆

လူထုစည်းရုံးရေးမှူး

အမည် မိုးကျော်စန်း

လက်မှတ် [Signature] နေ့စွဲ ၂၆.၁.၂၀၁၆



လူထုဗဟိုပြု စီမံကိန်း

ပုံစံ - စ - ၁ ကျေးရွာအခြေခံအချက်အလက်များ (Form PC 1)

လမ်းညွှန်ချက်၊ ကျေးရွာတစ်ရွာသို့ ပထမဆုံးမိတ်ဆက်ခရီး သွားရောက်သောအခါ လူထုစည်းရုံးရေးမှူးသည် ကျေးရွာ ခေါင်းဆောင်များအား ကျေးရွာအချက်အလက်များကို မေတ္တာရပ်ခံ၍ တောင်းခံရသည်။ ဤအချက်အလက်များကို စီမံကိန်း မိတ်ဆက်အစည်းဝေးမတိုင်မီတောင်းခံရမည်။ စီမံကိန်းမိတ်ဆက်အစည်းဝေးတွင် လူထုစည်းရုံးရေးမှူးသည် ဤအချက်အလက် များအား စစ်ဆေးပြီး မှန်ကန်အောင်ပြုလုပ်ရမည်။ ပြီးနောက်တွင် လူထုစည်းရုံးရေးမှူးမှ သတင်းအချက်အလက်ထံသို့ Tablets မှ တဆင့် ဖြည့်သွင်းရမည်။

ကျေးရွာအုပ်ချုပ်ရေးမှူး အမည် ဦးကျော်စွာ	ကျေးရွာအုပ်ချုပ်ရေးမှူး၏ ဖုန်းနံပါတ်	လူထုစည်းရုံးရေးမှူး၏ အမည် ဦးမိုးကျော်စွာ
ပြည်နယ်တိုင်းဒေသကြီး	မြို့နယ် စေတုတ္ထိရာ	ကျေးရွာအုပ်စု ဟံကျီ
		ကျေးရွာ ခွဲပတ်အသီး

က။ လူဦးရေ

လူမျိုးစု	အိမ်ထောင်စုအရေအတွက်	ကိုးကွယ်သည့်ဘာသာ	အိမ်ထောင်စုအရေအတွက်
လူမျိုးစု (၁) - ချင်း	၆၆	ဘာသာ (၁) - ဟိန္ဒူ	၆၆
လူမျိုးစု (၂) -----		ဘာသာ (၂) -----	
လူမျိုးစု (၃) -----		ဘာသာ (၃) -----	
လူမျိုးစုရော -----		ဘာသာရော -----	
	အရေအတွက်		
မသန်စွမ်းသူများ	-		
သက်ကြီးရွယ်အိုများ (၆၅ နှစ် နှင့် အထက်)	၁၆		
စစ်ဘေးရှောင်			

	အမျိုးသား (အရေအတွက်)	အမျိုးသမီး (အရေအတွက်)
လူဦးရေ		
လူမျိုးစု (၁) - ချင်း	၁၆၃	၁၇၄
လူမျိုးစု (၂) -----		
လူမျိုးစု (၃) -----		
အိမ်ထောင်ဦးစီး	၅၉	၉

(ခ) အခြေခံအဆောက်အအုံ အသုံးအဆောင်များ

စာသင်ကျောင်း	အမှတ် ခြစ်ပါ	ကျန်းမာရေး	အမှတ် ခြစ်ပါ	ဘာသာရေး အဆောက် အအုံများ	အမှတ် ခြစ်ပါ
အထက်တန်းကျောင်း	<input type="checkbox"/>	ဆေးရုံ	<input type="checkbox"/>	စေတီ	<input type="checkbox"/>
အလယ်တန်းကျောင်း	<input checked="" type="checkbox"/>	ကျန်းမာရေးဌာန	<input type="checkbox"/>	ဘုန်းကြီးကျောင်း	<input checked="" type="checkbox"/>
မူလတန်းကျောင်း	<input checked="" type="checkbox"/>	ကျန်းမာရေးဌာနခွဲ	<input type="checkbox"/>	ဟိန္ဒူဘုရားကျောင်း	<input type="checkbox"/>
မူကြိုကျောင်း	<input type="checkbox"/>	ဆေးပေးခန်း	<input type="checkbox"/>	ခရစ်ယာန်ကျောင်း	<input type="checkbox"/>
အခြား	<input type="checkbox"/>	အခြား	<input type="checkbox"/>	ဗလီ	<input type="checkbox"/>
				အခြား	<input type="checkbox"/>
မှတ်ချက်		မှတ်ချက်		မှတ်ချက်	



လူထုဗဟိုပြု စီမံကိန်း

(ဂ) ကျွမ်းကျင်သူများမှတ်တမ်း (ကျေးရွာတွင်နေထိုင်သော သို့မဟုတ် တခြားရွာမှလာရောက်သော ကျွမ်းကျင်သူများ)

(၁) စာသင်ကျောင်း			(၂) ကျန်းမာရေး			(၃) လက်မှုပညာရှင်		
	ရွာတွင်နေထိုင်သူ	အခြားရွာမှလာသူ		ရွာတွင်နေထိုင်သူ	အခြားရွာမှလာသူ		ရွာတွင်နေထိုင်သူ	အခြားရွာမှလာသူ
မူလတန်းပြဆရာ/မ	<input type="checkbox"/>	<input checked="" type="checkbox"/>	ဆရာဝန်	<input type="checkbox"/>	<input type="checkbox"/>	လက်သမား		
အထက်တန်းပြဆရာ/မ	<input type="checkbox"/>	<input type="checkbox"/>	လက်ထောက်ကျန်းမာရေးမှူး	<input type="checkbox"/>	<input type="checkbox"/>	ပန်းရံ		
အလယ်တန်းပြဆရာ/မ	<input type="checkbox"/>	<input checked="" type="checkbox"/>	အမျိုးသမီးကျန်းမာရေးဆရာမ	<input type="checkbox"/>	<input type="checkbox"/>	လှုပ်စစ်ကျွမ်းကျင်၊ မီးသမား		
မူကြိုဆရာ/မ	<input type="checkbox"/>	<input type="checkbox"/>	သားဖွားဆရာမ	<input type="checkbox"/>	<input type="checkbox"/>	ရေပိုက်သွယ်သူ		
အခြား	<input type="checkbox"/>	<input type="checkbox"/>	ပြည်သူ့ကျန်းမာရေးလုပ်သား	<input type="checkbox"/>	<input type="checkbox"/>	စက်ပြင်ဆရာ		
မှတ်ချက်			အရန်သားဖွား			မှတ်ချက်		

(ဃ) ကျေးရွာသို့ ရောက်ရှိနိုင်သည့် လမ်းအခြေအနေ / ကျေးရွာတစ်ရွာသည် ၎င်း၏ ကျေးရွာအုပ်စုနှင့် ဆက်သွယ်ထားသော လမ်းအခြေအနေ (အောက်ပါတို့ကိုပိုင်းပါ)

ကျောက်ကြမ်းလမ်း ကတ္တရာလမ်း ကွန်ကရစ်လမ်း မော်တော်ဆိုင်ကယ်လမ်း
 ကျောက်ခင်းလမ်း မြေသားလမ်း လူသွားလမ်း အခြား _____

(င) ကျေးရွာဖွံ့ဖြိုးမှုစီမံချက်

- (၁) လူထုဗဟိုပြုစီမံကိန်းမစတင်မီ ဤကျေးရွာတွင်ကျေးရွာဖွံ့ဖြိုးမှု စီမံချက်ရှိခဲ့ပါသလား? ရှိပါသည်/မရှိပါ/မသိပါ
- (၂) ရှိခဲ့ပါလျှင် ဤစီမံချက်ကို မည်သည့် ခုနှစ်တွင်ပြင်ဆင်ခဲ့ပါသနည်း? နှစ် ၂၀၁၂/မသိပါ
- (၃) ဤစီမံချက်ကို မြို့နယ်မှအတည်ပြုခဲ့ပါသလား? ပြုခဲ့ပါသည်/မပြုခဲ့ပါ/မသိပါ

ခရီးအကွာအဝေး

- (၁) ဤကျေးရွာ၏ဗဟိုမှ ၎င်းကျေးရွာအုပ်စု၏ဗဟိုအထိ ခရီးမိုင်မည်မျှကွာဝေးသနည်း? မိုင် ၁.၂ / မသိပါ
- (၂) ဤကျေးရွာမှ ၎င်းကျေးရွာအုပ်စုဗဟိုအထိ သွားလာရာတွင်ကြာမြင့်သည့်အချိန်။

ခြောက်သွေ့ရာသီတွင်ကြာချိန် ၁:၄၅ ထော်လာဂျီ/မော်တော်ဆိုင်ကယ်/ခြေလျှင်/လား/မော်တော်ဘုတ်/အခြား _____

မိုးရာသီတွင်ကြာချိန် ၁:၃၀ ထော်လာဂျီ/မော်တော်ဆိုင်ကယ်/ခြေလျှင်/လား/မော်တော်ဘုတ်/အခြား _____

(ဆ) ပတ်ဝန်းကျင်ဆိုင်ရာ သဘာဝဘေးအန္တရာယ်

ဤကျေးရွာတွင် ရေကြီးခြင်းကဲ့သို့ သဘာဝဘေးအန္တရာယ်ကျရောက်ဖူးခြင်း ရှိပါသလား။
 မရှိပါ ရှိပါသည် ရှိလျှင်ဖော်ပြပါ _____

(ဇ) ကျေးရွာတွင် ဖွဲ့စည်းထားသော အဖွဲ့အစည်းများ

လူထုဗဟိုပြုစီမံကိန်းမတိုင်မီ ဤကျေးရွာတွင် ကျေးရွာဖွံ့ဖြိုးရေးအတွက် အစိုးရ (သို့) ရွာသားများကိုယ်တိုင် (သို့) စီမံကိန်းတစ်ခုခုမှ ဖွဲ့စည်းထားသည့် အဖွဲ့အစည်းများရှိပါသလား။



လူထုဗဟိုပြု စီမံကိန်း

(၁) -----

(၂) -----

ကျေးရွာခေါင်းဆောင်

အမည် ဦးကျော်စွန်း

လက်မှတ်  နေ့စွဲ ၀၁.၁၂.၂၀၁၆

လူထုစည်းရုံးရေးမှူး

အမည် ဦးစိုးကျော်လှိုင်

လက်မှတ်  နေ့စွဲ ၀၁.၁၂.၂၀၁၆

ပုံစံ - ၀ - ၂ - စီမံကိန်းစက်ဝန်းအချိန်ဇယား (PC 2)

လမ်းညွှန်ဖွဲ့စည်းမှု သက်ဆိုင်ရာလူထုစည်းရုံးရေး/လက်ထောက်နည်းပညာများ/ဖွဲ့စည်းရေးအဖွဲ့/ဝန်ထမ်းအဖွဲ့			စီမံကိန်းစက်ဝန်းအဆင့်တစ်ဆင့်စီဖြင့် စီမံကိန်းစက်ဝန်းအဖွဲ့အစည်း စီမံကိန်းစက်ဝန်းအဖွဲ့အစည်း		
စည်းရုံးရေး/ဝန်ထမ်းအဖွဲ့		စီမံကိန်းစက်ဝန်းအဖွဲ့		စီမံကိန်းစက်ဝန်း(၂) ၊ စက်ဝန်း(၃)	
စီမံကိန်း	စီမံကိန်းအဖွဲ့	စီမံကိန်းအဖွဲ့		စီမံကိန်း(၂) ၊ စက်ဝန်း(၃)	
ပြည်နယ်/တိုင်း		မြို့နယ်		ကျေးရွာအုပ်စု	

စီမံကိန်းစတင်ရွက်စုအစဉ်များ	စနစ်		အစည်းအဝေးတွင်တက်ရောက်သူအရေအတွက်			
	စတင်သည့်စနစ်	ပြီးဆုံးသည့်စနစ်	အမျိုးသားအရေအတွက်	အမျိုးသမီးအရေအတွက်	အင်ထောင်စုအရေအတွက်	လူမျိုးစုတက်ရောက်သူအရေအတွက်နှင့်လူမျိုးစုအမည်
၁။ ကျေးရွာစီမံကိန်း ပိတ်ဆက်အစည်းအဝေး	၂၀၂၀.၁၀.၁၈	၂၀၂၀.၁၂.၁၈	၂၃	၁၇	၄၀	
၂။ ကျေးရွာဖွံ့ဖြိုးရေး စီမံကိန်းအစည်းအဝေး	၂၀၂၀.၁၂.၁၈	၂၀၂၁.၀၂.၁၈	၂၃	၁၇	၄၀	
၃။ ကျေးရွာအုပ်စု လုပ်ငန်းဆောင်ရွက်ရေးအစည်းအဝေး	၂၀၂၁.၀၂.၁၈	၂၀၂၁.၀၂.၁၈	၄	၂၂	၆	
၄။ မြို့နယ်အဆင့် စီမံကိန်းအစည်းအဝေးနှင့် အကောင်အထည်ဖော်ရေးအစည်းအဝေး	၂၀၂၁.၀၂.၁၈	၂၀၂၁.၀၂.၁၈	မရှိ	မရှိ	မရှိ	မရှိ
၅။ မြို့နယ်စီမံကိန်းအစည်းအဝေးနှင့် အကောင်အထည်ဖော်ရေးအစည်းအဝေး	၂၀၂၁.၀၂.၁၈	၂၀၂၁.၀၂.၁၈	၈	၈	၁၆	
၆။ စီမံကိန်းလုပ်ငန်းစဉ်စီမံကိန်းအစည်းအဝေး	၂၀၂၁.၀၂.၁၈	၂၀၂၁.၀၂.၁၈	၈	၈	၁၆	
၆.၁။ စီမံကိန်းလုပ်ငန်း အကောင်အထည်ဖော်	၂၀၂၁.၀၂.၁၈	၂၀၂၁.၀၂.၁၈	၈	၈	၁၆	

ရေအိမ်အတွက် ရေးဆွဲခြင်း									
၆.၂။ ဗဟိုရေအိမ်အတွက် ရေးဆွဲခြင်း	၂၄.၂.၆၀	၂၄.၂.၆၀	၆	၆	၆	၆	၆	၆	၆
၆.၃။ အောက်ရေအိမ်အတွက် ရေးဆွဲခြင်း	၂၄.၂.၆၀	၂၄.၂.၆၀	၆	၆	၆	၆	၆	၆	၆
၆.၄။ ပြင်/ထိန်းအိမ်အတွက် ရေးဆွဲခြင်း	၂၄.၂.၆၀	၂၄.၂.၆၀	၆	၆	၆	၆	၆	၆	၆
၇။ စီမံကိန်းလုပ်ငန်းခွဲ တိုးတက်မှု စောင်ကြည့် အစည်းအဝေး	၂၄.၂.၆၀	၂၄.၂.၆၀	၆	၆	၆	၆	၆	၆	၆
၇.၁။ အစည်းအဝေး ပထမအကြိမ်	၂၄.၂.၆၀	၂၄.၂.၆၀	၆	၆	၆	၆	၆	၆	၆
၇.၂။ အစည်းအဝေး ဒုတိယအကြိမ်	၂၄.၂.၆၀	၂၄.၂.၆၀	၆	၆	၆	၆	၆	၆	၆
၇.၃။ အစည်းအဝေး တတိယအကြိမ်	၂၄.၂.၆၀	၂၄.၂.၆၀	၆	၆	၆	၆	၆	၆	၆
၈။ စီမံကိန်းလုပ်ငန်းခွဲ အပြီးသတ်စစ်ဆေးခြင်း အစည်းအဝေး	၂၄.၂.၆၀	၂၄.၂.၆၀	၆	၆	၆	၆	၆	၆	၆
၉။ လူထုစစ်ဆေးပွဲအစည်းအဝေး	၂၄.၂.၆၀	၂၄.၂.၆၀	၆	၆	၆	၆	၆	၆	၆

ပုံစံ - ၀-၂ - စီမံကိန်းစက်ဝန်းအချိန်ဇယား (PC 2)

၂၀၂၀

လမ်းညွှန်ချက်၊ သက်ဆိုင်ရာလူထုစည်းရုံးရေးမျိုး/လက်ထောက်နည်းပညာနည်းပညာမျိုးများမှ စီမံကိန်းစက်ဝန်းအဆင့်တစ်ခုစီပြီးစီးတိုင်း ကျေးရွာနှင့် ကျေးရွာအုပ်စုအတွက် ဤပုံစံကို ဖြည့်သွင်းရမည်။

စည်းရုံးရေးမျိုး/ဝန်ထမ်း အမည် - ဦးချိုမကျော်မာ၊ ဒေါ်မြနု၊ မြနု၊ ကို

စက်ဝန်းအားအမှတ်ဖြစ်ပါ စက်ဝန်း(၁) စက်ဝန်း(၂) စက်ဝန်း(၃)

နေ့စွဲ စက်ဝန်း (၄)

ပြည်နယ်/တိုင်း - မကွေး မြို့နယ် - မောဘုရား ကျေးရွာ - အုပ်စု

စီမံကိန်းဆောင်ရွက်မှုအဆင့်များ	နေ့စွဲ				အစည်းအဝေးတွင်တက်ရောက်သူအရေအတွက်		
	စတင်သည့် နေ့	ပြီးဆုံးသည့်နေ့	အမျိုးသား အရေအတွက်	အမျိုးသမီး အရေအတွက်	အိမ်ထောင်စု အရေအတွက်	လူမျိုးစုတက်ရောက်သူ အရေအတွက် နှင့် လူမျိုးစုအမည်	
၁။ ကျေးရွာစီမံကိန်း မိတ်ဆက်အစည်းအဝေး	၁၄.၅.၂၀၁၈	၁၄.၅.၂၀၁၈	၅၀	၁၉	၆၈		
၂။ ကျေးရွာဖွံ့ဖြိုးရေး စီမံချက်ရေးဆွဲခြင်း အစည်းအဝေး	၁၆	၁၆	၅၀	၁၉	၆၈		
၃။ ကျေးရွာအုပ်စု လုပ်ငန်းဆုံးဖြတ်ချက်ချသည့် အစည်းအဝေး	၁၄.၅.၂၀၁၈	၁၄.၅.၂၀၁၈	၆	၄	၁၀		
၄။ မြို့နယ်အဆင့် စီမံကိန်းရေးဆွဲရေး နှင့် အကောင်အထည်ဖော်ရေးမတီဒီစီ စီမံကိန်း သုံးသပ်မှု အစည်းအဝေး	၁၄.၅.၂၀၁၈	၁၄.၅.၂၀၁၈	မလို	မလို	မလို	မလို	
၅။ မြို့နယ် စီမံကိန်းရေးဆွဲရေး နှင့် အကောင်အထည်ဖော်ရေး ကော်မတီ၏ဆုံးဖြတ်မှုကို ရွာသို့ အသိပေး အကြောင်းကြားသည့် အစည်းအဝေး	၁၀.၅.၂၀၁၈	၁၀.၅.၂၀၁၈	၃၂	၁၆	၄၈	၄၉	
၆။ စီမံကိန်းလုပ်ငန်းခွဲစီမံချက်ရေးဆွဲခြင်း အစည်းအဝေး	၁၀.၅.၂၀၁၈	၁၀.၅.၂၀၁၈	၆	၅	၁၁	၁၃	
၆.၁။ စီမံကိန်းလုပ်ငန်း အကောင်အထည်ဖော်	၁၀.၅.၂၀၁၈	၁၀.၅.၂၀၁၈	၆	၅	၁၁	၁၃	



လူထုဗဟိုပြု စီမံကိန်း

<p>၆.၂။ ဝယ်ယူရေးအစီအစဉ် ရေးဆွဲခြင်း</p> <p>၆.၃။ ဘဏ္ဍာရေးကုန်ကျမှု လျာထားအစီအစဉ် ရေးဆွဲခြင်း</p> <p>၆.၄။ ပြင်/ထိန်းအစီအစဉ် ရေးဆွဲခြင်း</p>	<p>၁.၃.၂၀၁၈</p> <p>၁.၃.၂၀၁၈</p> <p>၁.၃.၂၀၁၈</p>	<p>၁.၃.၂၀၁၈</p> <p>၁.၃.၂၀၁၈</p> <p>၁.၃.၂၀၁၈</p>	<p>၆</p> <p>၆</p> <p>၆</p>	<p>၅</p> <p>၅</p> <p>၅</p>	<p>၁၃</p> <p>၁၃</p> <p>၁၃</p>
<p>၇။ စီမံကိန်းလုပ်ငန်းခွဲ တိုးတက်မှု စောင့်ကြည့် အစည်းအဝေး</p> <p>၇.၁။ အစည်းအဝေး ပထမအကြိမ်</p> <p>၇.၂။ အစည်းအဝေး ဒုတိယအကြိမ်</p> <p>၇.၃။ အစည်းအဝေး တတိယအကြိမ်</p>	<p>၅.၄.၂၀၁၈</p> <p>၂.၅.၂၀၁၈</p> <p>၉.၆.၂၀၁၈</p>	<p>၅.၄.၂၀၁၈</p> <p>၂.၅.၂၀၁၈</p> <p>၉.၆.၂၀၁၈</p>	<p>၆</p> <p>၆</p> <p>၆</p>	<p>၅</p> <p>၅</p> <p>၅</p>	<p>၁၃</p> <p>၁၃</p> <p>၁၃</p>
<p>၈။ စီမံကိန်းလုပ်ငန်းခွဲ အပြီးသတ်စစ်ဆေးခြင်း အစည်းအဝေး</p> <p>၉။ လူထုစစ်ဆေးပွဲအစည်းအဝေး</p>	<p>၂၄.၆.၂၀၁၈</p> <p>၂၅.၆.၂၀၁၈</p>	<p>၂၄.၆.၂၀၁၈</p> <p>၂၅.၆.၂၀၁၈</p>	<p>၆</p> <p>၆</p>	<p>၅</p> <p>၄၀</p>	<p>၁၃</p> <p>၆၈</p>

ပုံစံ ၈-၃ ကျေးရွာဖွံ့ဖြိုးရေး ဦးစားပေးအစီအစဉ် (Form PC 3)

လမ်းညွှန် ချက်/အဆင့်(၃)ကျေးရွာမှိုက်မှန်းချက်အစည်းအဝေးပြီးဆုံးသောအခါ ကျေးရွာစီမံကိန်း အထောက်အကူပြုကော်မတီသည် လူထုစည်းရုံးရေးမှူးအကူအညီဖြင့် ဤပုံစံကိုပြည့်စုံအောင် ဖြည့်သွင်းရမည်။ အားလုံးသောအခက်အခဲအတားအဆီးများ၊ ဖွံ့ဖြိုးမှုဦးစားပေးအစီအစဉ်များ၊ လူထုဗဟိုပြုစီမံကိန်း၏ ရန်ပုံငွေအရင်းအမြစ်နှင့် မသက်ဆိုင်သည့် လုပ်ငန်းများအားလုံးကိုဖော်ပြရမည်။

လူထုစည်းရုံးရေးမှူး/ဝန်ထမ်း အမည် ဦးအောင်ကျော်စွာ
 နေ့စွဲ ၂၀၁၅.၁၂.၁၆
 စက်ဝန်းအား အမှတ်ခြစ်ပါ (✓) စက်ဝန်း(၁)
 ၂)စက်ဝန်း(၂) စက်ဝန်း(၃) စက်ဝန်း(၄)

ပြည်နယ်/တိုင်း မကွေး
 မြို့နယ် စောတက္ကသိုလ်ကျေးရွာအုပ်စု ကံဝဂါး ကျေးရွာ ချွတ်အောင်

က. အခက်အခဲအတားအဆီးများအားဆွေးနွေးခြင်း - ယခုလက်ရှိအခြေအနေတွင်ဤကျေးရွာဖွံ့ဖြိုးတိုးတက်ရေးအတွက် အဓိကအခက်အခဲအတားအဆီးများသည် မည်သည်များဖြစ်ပါသနည်း(အမျိုးသား/သမီး အနည်းဆုံးအခက်အခဲ ၅ ခုဖော်ပြပါ)

အမျိုးသား အဖွဲ့မှတင်ပြသောအခက်အခဲအတားအဆီးများ		အမျိုးသမီး အဖွဲ့မှတင်ပြသောအခက်အခဲအတားအဆီးများ	
၁	ကျေးရွာအတွင်း ရေအားလုံး မရရှိခြင်း	၁	ကျေးရွာအတွင်း ရေအားလုံး မရရှိခြင်း
၂	ကျေးရွာအတွင်း လမ်းပန်းဆက်သွယ်ရေး မကောင်းမွန်ခြင်း	၂	ကျေးရွာအတွင်း လမ်းပန်းဆက်သွယ်ရေး မကောင်းမွန်ခြင်း
၃	ကျေးရွာအတွင်း အခြေခံအဆောက်အအုံ မပြည့်စုံခြင်း	၃	ကျေးရွာအတွင်း အခြေခံအဆောက်အအုံ မပြည့်စုံခြင်း
၄	ကျေးရွာအတွင်း အကျိုးအမြတ် မရရှိခြင်း	၄	ကျေးရွာအတွင်း အကျိုးအမြတ် မရရှိခြင်း
၅	ကျေးရွာအတွင်း အခြားအခက်အခဲများ	၅	ကျေးရွာအတွင်း အခြားအခက်အခဲများ

ခ. မှိုက်မှန်းခြင်း- ဤကျေးရွာဖွံ့ဖြိုးတိုးတက်ရေးအတွက် နောင်လာမည့် (၅) နှစ်အားရည်ရွယ်၍ ဆောင်ရွက်ရန်အတွက် မည်သည့်အရာများသည် အဓိကမှိုက်မှန်းချက်ဖြစ်သနည်း။

အမျိုးသားအဖွဲ့မှတင်ပြသောမှိုက်မှန်းချက်များ		အမျိုးသမီးအဖွဲ့မှတင်ပြသောမှိုက်မှန်းချက်များ	
၁	လမ်းပန်းဆက်သွယ်ရေး မကောင်းမွန်ခြင်း	၁	ကျေးရွာအတွင်း ရေအားလုံး မရရှိခြင်း
၂	ကျေးရွာအတွင်း အခြေခံအဆောက်အအုံ မပြည့်စုံခြင်း	၂	ကျေးရွာအတွင်း အခြေခံအဆောက်အအုံ မပြည့်စုံခြင်း
၃	ကျေးရွာအတွင်း အကျိုးအမြတ် မရရှိခြင်း	၃	ကျေးရွာအတွင်း အကျိုးအမြတ် မရရှိခြင်း
၄	ကျေးရွာအတွင်း အခြားအခက်အခဲများ	၄	ကျေးရွာအတွင်း အခြားအခက်အခဲများ
၅	ကျေးရွာအတွင်း အခြားအခက်အခဲများ	၅	ကျေးရွာအတွင်း အခြားအခက်အခဲများ

ဂ. ဤကျေးရွာ၏ လာမည့် (၃) နှစ်အတွက် ဦးစားပေး ဖွံ့ဖြိုးတိုးတက်မှု လုပ်ငန်း အစီအစဉ်များအားဖော်ပြပါ။ (လူထုဗဟိုပြုစီမံကိန်း ရန်ပုံငွေအတွက် အဆိုပြုသော အစီအစဉ်များကိုဦးစားပေး အဆင့်အလိုက်ဖော်ပြပြီး ကျန် လူထုဗဟိုပြု စီမံကိန်း ရန်ပုံငွေအရင်းအမြစ်နှင့် မပတ်သက်သည့်အစီအစဉ်များလည်းဖော်ပြရန်ဖြစ်သည်)

ကျေးရွာအတွက်ဦးစားပေးဖွံ့ဖြိုးတိုးတက်မှု လုပ်ငန်းစဉ်များ	အဆိုပြုသူ (အမျိုးသားများ/ အမျိုးသမီးများ/ အမျိုးသား+အမျိုးသမီး)	လူထုဗဟိုပြုစီမံကိန်းအတွက်အဆိုပြုသည် (ဦးစားပေးအဆင့်အလိုက်ဖော်ပြပါ)	ခန့်မှန်း ကုန်ကျစရိတ်	အကျိုးခံစားခွင့်ရရှိသူ ခန့်မှန်းခြေအရေအတွက်
၁ အခြေခံအဆောက်အအုံ	က + ဗ	၁		၃၃၀
၂ ရေရရှိရေးအတွက်	က + ဗ	၂		

၃	ရွာတွင်း ရွာကြီး	၈ + ၆	၃	၃၃၀
၄	မူလဝတ် နှီးကျောင်း	၈	၄	၈
၅	ခေတ်ပြောင်း ဝါးက	၈	၅	၈
၆	ရွာချင်းဆက် လမ်း	၈	၆	၈

ဥက္ကဋ္ဌ ၊ ကျေးရွာစီမံကိန်းအထောက်အကူပြုကော်မတီမှအတည်ပြုသည်။

အမည် ဦးအောင်ကျော်ဝင်း လက်မှတ်  နေ့စွဲ ၂၆.၁.၂၀၁၆

အမျိုးသား: အဖွဲ့မှ တင်ပြသော အခန်းခဲအစာအိမ်		အမျိုးသမီး: အဖွဲ့မှ တင်ပြသော အခန်းခဲအစာအိမ်	
၆	ဗဟုသုတ ရွာဖွဲ့ရေး အခန်းခဲ	၆	ကျန်းမာရေး, ဆေးဝါးရွေးချယ်မှု မရွှေ့
၇	ဆရာ၊ ဆရာမ အတွက် အခန်းခဲအစာအိမ်		
၈	ကျောင်းသား / သူများ အခန်းခဲအစာအိမ် (ရယ်စား မြ)		
၉	စာတင်ကျောင်း၊ ခိုင်ခံ့မှု အားနည်းခြင်း		
၁၀	ကလေး၊ အားကစား ကျွမ်းကျင်မှု အားနည်းခြင်း		
၁၁	ကျန်းမာရေး၊ ဝတ်စားရေး၊ နားရေး အတွက် သွားယာရေး အခန်းခဲ		
အမျိုးသား - မျှော်မှန်းချက်		အမျိုးသမီး - မျှော်မှန်းချက်	
၆	ဗဟုသုတ ပြုစုခြင်း၊ စုံစမ်းခြင်း	၆	ကျန်းမာရေး ဆေးရွေးချယ်ရေး ရှာဖွေခြင်း၊ ဝတ်စားရေး
၇	အခန်းခဲအစာအိမ် ပြုစုခြင်း		
၈	အခန်းခဲအစာအိမ် ပြုစုခြင်း		
၉	စာတင်ကျောင်း၊ ခိုင်ခံ့မှု အားနည်းခြင်း		
၁၀	ညီညာအောင်မြင်စေရန်		
၁၁	သွားယာရေး အခန်းခဲအစာအိမ်		

၆)

၇	အခန်းခဲအစာအိမ်	၃			၃၃၀
၈	အခန်းခဲအစာအိမ်	၃	၇		၇
၉	ဆရာဆရာမများ အခန်းခဲအစာအိမ်	၃	၉		၇
၁၀	ဆေးရွေးချယ်ခြင်း	၃	၁၀		၇
၁၁	အရေးပေါ်အစာအိမ်	၃	၁၁		၇

လူထုဗဟိုပြု စီမံကိန်း

ပုံစံ - ၈ - ၃ ကျေးရွာဖွံ့ဖြိုးရေး ဦးစားပေးအစီအစဉ် (Form PC 3)

လမ်းညွှန်ချက်၊ အဆင့်(၃) ကျေးရွာမှော်မှန်းချက်အစည်းအဝေး ပြီးဆုံးသောအခါ ကျေးရွာစီမံကိန်း အထောက်အကူပြု ကော်မတီသည် လူထုစည်းရုံးရေးမှူးအကူအညီဖြင့် ဤပုံစံကိုပြည့်စုံအောင် ဖြည့်သွင်းရမည်။

လူထုစည်းရုံးရေးမှူး/ဝန်ထမ်း အမည် - ဦးမိုးကျော်လင်း၊ ဒေါ်ငြိမ်း၊ ငြိမ်းကို
 နေ့စွဲ ၈-၁၂-၂၀၁၆ စက်ဝန်းအား အမှတ်ခြစ်ပါ (✓) ။ စက်ဝန်း(၁) ။ စက်ဝန်း(၂) ✓ စက်ဝန်း(၃) ။ စက်ဝန်း(၄)

ပြည်နယ်/တိုင်း - မကွေး မြို့နယ်-ထောက္ကရာဇ်ကျေးရွာအုပ်စု- ကံတိုင်း ကျေးရွာ- ညွှန်ကြားရေးဦးစီးဌာန၊ အခက်အခဲအတားအဆီးများအားဆွေးနွေးခြင်း - ယခုလက်ရှိအခြေအနေတွင် ဤကျေးရွာဖွံ့ဖြိုးတိုးတက်ရေးအတွက် အဓိက အခက်အခဲအတားအဆီးများသည် မည်သည့်အရာများဖြစ်ပါသနည်း။ (အမျိုးသား/သမီး အနည်းဆုံးအခက်အခဲ ၅ ခုစီဖော်ပြပါ)

အမျိုးသား အဖွဲ့မှ တင်ပြသောအခက်အခဲအတားအဆီးများ	အမျိုးသမီး အဖွဲ့မှတင်ပြသောအခက်အခဲအတားအဆီးများ
၁ အပျူအထက် လှုပ်ရှားရောဂါခက်ခဲခြင်း	၁ ဘာရေးကုသရေး၊ လူထုစုဝေးရန်ရောဂါခက်ခဲခြင်း
၂ မိုးတွင်းကာလသွားလာရခက်ခဲခြင်း	၂ မိုးတွင်းတွင်သွားလာရခက်ခဲခြင်း
၃ မြို့ပြသားကွင်း မြေရောဂါခက်ခဲခြင်း	၃ လမ်းပန်းဆက်သွယ်ရေးခက်ခဲခြင်း
၄ ကျောင်းဝင်းလုံခြုံမှုမရှိခြင်း	၄ ကျေးမာရေးခက်ခဲခြင်း
၅ ကျေးမာရေးအဆက်သွားလာမှုခက်ခဲခြင်း	၅ ကျေးရွာလူထု အသိပညာမဟုတ်သောအားဖြင့်

ခ။ မှော်မှန်းခြင်း - နောင်လာမည့် (၅) နှစ် အတွင်း ကျေးရွာဖွံ့ဖြိုးရေး မှော်မှန်းလျာထားချက်များအား တင်ပြပါ။

အမျိုးသားအဖွဲ့မှ တင်ပြသောမှော်မှန်းချက်များ	အမျိုးသမီးအဖွဲ့မှ တင်ပြသောမှော်မှန်းချက်များ
၁ လူစုဝေးရန်ရောဂါပျောက်ကင်းရေး	၁ စုဝေးရန်၊ ကျန်းမာရေးပျက်စီးခြင်း
၂ သွားလာရေး အဆင်ပြေစေရန်	၂ မိုးတွင်းကာလသွားလာရခက်ခဲခြင်း
၃ မြို့ပြအနက်သစ်လှုပ်ရှားမှုအဆင်ပြေစေရန်	၃ လမ်းပန်းဆက်သွယ်ရေးပျက်စီးခြင်း
၄ ကျောင်းဝင်းလုံခြုံစေရန်	၄ ကျေးမာရေး အဆင်ပြေစေရန်
၅ ကျေးမာရေးအဆက်သွားလာမှုပျက်စီးခြင်း	၅ အသိပညာမဟုတ်သောအားဖြင့်

ဂ။ လူထုစီမံကိန်း၏ လာမည့် (၃) နှစ်အတွက် အကျုံးဝင်သော ဦးစားပေး ဖွံ့ဖြိုးတိုးတက်မှု လုပ်ငန်း အစီအစဉ်များအားဖော်ပြပါ။

အဆင့်	ကျေးရွာအတွက် ဦးစားပေး ဖွံ့ဖြိုးတိုးတက်မှု လုပ်ငန်းစဉ်များ	အဆိုပြုသူ (အမျိုးသားများ/ အမျိုးသမီးများ/အမျိုးသား+ အမျိုးသမီး)	ခန့်မှန်းကုန်ကျ စရိတ်	အကျိုးခံစားခွင့်ရှိသူ ခန့်မှန်းခြေ အရေအတွက်
	စုရပ်ဆောင်ခြင်း	(၈+၆)	၆၅၀၀၀၀၀	
	ရွာတွင်းလမ်း	(၈+၆)		
	စာသင်ကျောင်းဆောက်လုပ်	(၆)		
	ခရိုင်ဆက်သွယ်ရေး	(၈)		
	စာသင်ကျောင်းခြံစိုက်ရေး	(၈)		

ဃ။ လူထုစီမံကိန်း၏ လာမည့် (၃) နှစ်အတွက်အကျိုးမဝင်သော ဦးစားပေး ဖွံ့ဖြိုးတိုးတက်မှု လုပ်ငန်း အစီအစဉ်များအား

အဆင့်	ကျေးရွာအတွက် ဦးစားပေး ဖွံ့ဖြိုး တိုးတက်မှု လုပ်ငန်းစဉ်များ	အဆိုပြုသူ (အမျိုးသားများ/ အမျိုးသမီးများ/အမျိုးသား+ အမျိုးသမီး)	အခန်းကဏ္ဍ
၁	ဆေးယဉ်းခန်း	(မ)	ကျွန်းမာရော့ဌာန
၂	အိမ်တွင်းမြေ သစ်တန်း	(မ)	ကျေးလက်ဌာန
၃	ဘားဖွားဆရာမ	(က)	ကျွန်းမာရော့ဌာန
၄			
၅			

ဥက္ကဋ္ဌ ၊ ကျေးရွာစီမံကိန်းအထောက်အကူပြုကော်မီတီမှ အတည်ပြုသည်။

အမည် ဦးကျော်စွာ လက်မှတ် [Signature] နေ့စွဲ ၁၂-၂-၂၀၁၂

ပုံစံ - စွယ်စုံကျမ်း

အခန်းအစားအဆိုးများအား ဆွေးနွေးခြင်း

သားအဖွဲ့မှတစ်ပြုသောအခန်းအစားအစားအဆိုးများ	အမျိုးသမီး အဖွဲ့မှတစ်ပြုသောအခန်းအစားအစားအဆိုးများ
ကိုယ်ဝန်ဆောင်များအတွက်ခက်ခဲခြင်း	၅ စာသင်ကျောင်းသားများရှေ့ကျင့်ရခြင်း
ဂုဏ်ကျင့်မှုတစ်ခုသွားလာရခက်ခဲခြင်း	၆ အမျိုးသမီးများအလုပ်အကိုင်ခက်ခဲခြင်းပါ
	၇ စာသင်ကျောင်းအဆောက်အအုံ ပျက်စီးခြင်း
	၈ အခြားဌာနမှကျောင်းသား/သူများ မိုးခွင်းခက်ခဲ

မျှော်မှန်းခြင်း

သားအဖွဲ့မှတစ်ပြုသောမျှော်မှန်းချက်များ	အမျိုးသမီးအဖွဲ့မှတစ်ပြုသောမျှော်မှန်းချက်များ
၁ ဖွားသရာမဂျီတေဗို	၅ ကျောင်းသား/သူလွယ်ကူစွာအသစ်တေဗို
၂ အဖွဲ့ဖွဲ့ပြီးတိုတက်တေဗို	၆ အလုပ်အကိုင်အခွင့်လမ်းရှင်တေဗို
	၇ ကျောင်းသား/သူများစိတ်ချမ်းသာတေဗို
	၈ သွားလာရလွယ်ကူတေဗို

ဥပမာအားဖြင့် (၃) နှစ်အတွက် အကျိုးခံစားခွင့် ခြားနားမှုဖြင့်တိုတက်တေဗိုအစီအစဉ်

ပြုအတွက်ခြားနားမှု	အခွင့်ပြုသူ (အမျိုးသား / အမျိုးသမီး / အမျိုးသား + အမျိုးသမီး)	ခွင့်ပြုရန် ကျခက်	အကျိုးခံစားခွင့် ခြားနားမှုဖြင့် အကျိုးအခွင့်
ကျောင်းခွင့်	(က)		
မြို့နယ်စာရင်း	(က + ဝ)		
အခြားအခွင့်	(ဝ)		
အခြားအခွင့်	(ဝ + ဝ)		

ပုံစံ PC-၄ ကျေးရွာအုပ်စုစီမံကိန်းလုပ်ငန်းခွဲရွေးချယ်ခြင်းပုံစံ

လမ်းညွှန်ချက်။ ။ ကျေးရွာအုပ်စုစီမံချက်ရေးဆွဲသည့်အစည်းအဝေးတွင် ကျွဲပုံစံအား လူထုစည်းရုံးရေးမှူး / လက်ထောက်နည်းပညာမှူးတို့၏ အကူအညီဖြင့် ပြည့်စုံစွာဖြည့်သွင်းရမည်။ ကျွဲပုံစံအား ပြည့်စုံစွာဖြည့်သွင်းပြီးပါက ကျေးရွာအုပ်စုမှူးပြီးတိုင်း တက်ရောက်ရေးစီမံချက်တွင် နောက်ဆက်တွဲအဖြစ် တွဲထားရမည်။ CF မှ အချက်အလက်များကို MIS သို့ ထည့်သွင်းရမည်။

ကျေးရွာစည်းရုံးရေးမှူး/ဝန်ထမ်းအမည် ဦးခွဲကျော်ဝင်း၊ စက်ဝန်းအား အမှတ်ဖြစ်ပေးပါ (✓) ဝက်ဝန်း (၂) ဝက်ဝန်း (၃) ဝက်ဝန်း (၄)

နေ့စွဲ ၂၀. ၁. ၂၀၁၆ ကျေးရွာအုပ်စု လက်ဝက်

ပြည်နယ်/တိုင်း မကွေး ပြနယ် စေတုတ္တရာ

ကျေးရွာအမည်	ဆောင်ရွက်မည့် လုပ်ငန်းများ	အတိုင်းအတာ	ခန့်မှန်း တိုက်ရိုက်အကျိုး ခံစားခွင့်ရှိသူများ	အဆိုပြုစာပြသရာ	ခန့်မှန်း ကုန်ကျစရိတ်			စုစုပေါင်း
					စီမံကိန်းမှ ထည့်ဝင်မှု	ကျေးရွာမှ ထည့်ဝင်မှု	အခြားထည့်ဝင်မှု (ဖော်ပြပါ) ထည့်ဝင်ငွေ အမည်/အဖွဲ့	
လက်ဝက်	စီမံကိန်းမရှိ	၈၀၀' x ၄၀' - ၀"	၁၂၁	<input type="checkbox"/> အမျိုးသား <input type="checkbox"/> အမျိုးသမီး <input checked="" type="checkbox"/> အမျိုးသားနှင့် အမျိုးသမီး	၆၀၀၀၀၀	-	-	၆၀၀၀၀၀
စွယ်စုံအင်း	အင်းလျှော်	၃၂၆၀၀' x ၅၅၀' - ၀"	၃၃၀	<input type="checkbox"/> အမျိုးသား <input type="checkbox"/> အမျိုးသမီး <input checked="" type="checkbox"/> အမျိုးသားနှင့် အမျိုးသမီး	၆၄၀၀၀၀၀	-	-	၆၄၀၀၀၀၀
ဘင်္ဂလား	ရေကန်အောက်	၂၄' x ၂၄' x ၁၅' - ၀"	၅၆	<input type="checkbox"/> အမျိုးသား <input type="checkbox"/> အမျိုးသမီး <input checked="" type="checkbox"/> အမျိုးသားနှင့် အမျိုးသမီး	၅၂၀၀၀၀၀	-	-	၅၂၀၀၀၀၀
ကျောက်စင်	ရေကန်အောက်	၅၀' x ၂၄' x ၁၀' - ၀"	၂၀၆	<input type="checkbox"/> အမျိုးသား <input type="checkbox"/> အမျိုးသမီး <input checked="" type="checkbox"/> အမျိုးသားနှင့် အမျိုးသမီး	၅၉၀၀၀၀၀	-	-	၅၉၀၀၀၀၀

						<input type="checkbox"/> အမျိုးသား <input type="checkbox"/> အမျိုးသမီး <input type="checkbox"/> အမျိုးသားနှင့် <input type="checkbox"/> အမျိုးသမီး				
--	--	--	--	--	--	---	--	--	--	--

ရာထူး ကျေးရွာအုပ်စု စီ/ထောက်ကော်မတီ ဥက္ကဋ္ဌ အမည် ဦးစောဦးစော
 လက်မှတ် [Signature] ရက်စွဲ ၂၀၁၁ - ၂၀၁၃

ပုံစံ PC-၄ ကျေးရွာအုပ်စုစီမံကိန်းလုပ်ငန်းခွဲရွေးချယ်ခြင်းပုံစံ

လမ်းညွှန်ချက်။ ကျေးရွာအုပ်စုစီမံချက်ရေးဆွဲသည့်အစည်းအဝေးတွင် ဤပုံစံအား လူထုစည်းရုံးရေးမှူး / လက်ထောက်နည်းပညာမှူးတို့၏ အကူအညီဖြင့် ပြည့်စုံစွာဖြည့်သွင်းရမည်။ ဤပုံစံအား ပြည့်စုံစွာဖြည့်သွင်းပြီးပါက ကျေးရွာအုပ်စုဖွံ့ဖြိုးတိုးတက်ရေးစီမံချက်တွင် နောက်ဆက်တွဲအဖြစ်တွဲထားရမည်။ CF ၄ အချက်အလက်များကို MIS သို့ ထည့်သွင်းရမည်။

ကျေးရွာစည်းရုံးရေးမှူး/ဝန်ထမ်းအမည် ဦးကျော်ကျော်၊ ဝန်ထမ်းအမှတ် ၁၅၆၆၆၆၆၆၊ ဝန်ထမ်း(၂) ဝန်ထမ်း(၃) ဝန်ထမ်း(၄)

နေ့စွဲ ၁၉. ၁၂. ၂၀၁၁၊ ကျေးရွာအုပ်စု ကံလှိုင်

ပြည်နယ်/တိုင်း မကွေး၊ မြို့နယ် စေတီတက္ကသိုလ်

ကျေးရွာအမည်	ဆောင်ရွက်မည့် လုပ်ငန်းများ	အတိုင်းအတာ	ခန့်မှန်း တိုက်ရိုက်အကျိုး ခံစားခွင့်ရှိသူများ	အဆိုပြုတင်ပြသူ	ခန့်မှန်းကုန်ကျစရိတ်			စုစုပေါင်း
					စီမံကိန်းမှ ထည့်ဝင်မှု	ကျေးရွာမှ ထည့်ဝင်မှု	အခြားထည့်ဝင်မှု (ဖော်ပြပါ) ထည့်ဝင်ငွေ အမည်/အဖွဲ့	
ပံက်တိုင်	ရွာတွင်းလမ်း (၂၅၀' x ၁၀၀')	၁၅၀' x ၆"	၁၂၅	အဆိုပြုတင်ပြသူ	၄၅၀၀၀၀၀	-	-	
ရွာစင်အင်း	ရွာစင်အင်း ဆောက်လုပ်ခြင်း	၃၆' x ၂၄' x ၃၃'	၃၃၅	အဆိုပြုတင်ပြသူ	၅၅၀၀၀၀၀	-	-	
အင်းပယ်	အင်းပယ်ဖြည့် မြှုပ်နှံရေး	၂၅ HP x ၆ KW	၆၀	အဆိုပြုတင်ပြသူ	၄၀၀၀၀၀၀	-	-	
ကျောက်ကွဲ	ကျောက်ကွဲ မြှုပ်နှံရေး	၂၅ HP x ၇ KW	၂၁၁	အဆိုပြုတင်ပြသူ	၅၅၀၀၀၀၀	-	-	

အမျိုးသား
အမျိုးသမီး
အမျိုးသားနှင့်
 အမျိုးသမီး

အမည် ----- ဦးအောင်ကျော်

ရက်စွဲ ----- ၂၀၁၆-၁၂-၁၂

ရာထူး ----- ကျေးရွာအုပ်စု စီ/ထောက်ကော်မတီ ဥက္ကဋ္ဌ

လက်မှတ် ----- [Signature]

လူထုဗဟိုပြုစီမံကိန်းစေတနာ့ထူထောင်ရေးအဖွဲ့

အစည်းအဝေးမှတ်တမ်း

အစည်းအဝေး၏ ရည်ရွယ်ချက်	
ကျေးရွာအမည်/ ကျေးရွာအုပ်စုအမည် နေရာ။ ကျေးရွာ စာသင်ကျောင်း၊	ဗွယ်အောင်၊ မံတိုင်
တက်ရောက်သူဦးရေ။ ကျား (၂၄)ဦး မ (၁၇) ဦး ပေါင်း (၄၁) ဦး	နေ့စွဲ။ ၂၆.၁.၂၀၁၆ အချိန်။ ၈ နာရီ၅၅ မိနစ် ၅ နာရီဝတ်

အစည်းအဝေးအစီအစဉ်များ

- | | |
|--------------------------------|--|
| (၁) စီမံကိန်း မိတ်ဆက် | (၈) ရာဘာပိတ်ပြုပြင်ရေး |
| (၂) စေတနာ့ဝန်ထမ်းရွေးချယ်ခြင်း | (၉) အခက်အခဲများဖော်ပြချက် |
| (၃) လူမှုရေးပြုပြင်ရေးအဖွဲ့ | (၁၀) ဦးစားပေးလုပ်ငန်းများရွေးချယ်ခြင်း |
| (၄) ဥစ္စာဓာတ်ပြွယ်ဝန်ထမ်းအဖွဲ့ | (၁၁) ပြဿနာသတ်မှတ်ခြင်း |
| (၅) ဝန်ထမ်းအဖွဲ့ | (၁၂) ခန့်မှန်းချက်များ |
| (၆) ဝန်ထမ်းအဖွဲ့ | (၁၃) အဖွဲ့အစည်း |
| (၇) အဖွဲ့အစည်း | (၁၄) အကျဉ်းချုပ် |

ဆွေးနွေးချက်များ

.....အစည်းအဝေးကို လူထုဗဟိုပြုစီမံကိန်းအဖွဲ့မှ စီမံကိန်း
 ...အကြောင်းနှင့် ရည်ရွယ်ချက်များကို ရှင်းလင်း၍ ဥပဒေနှင့်စီမံကိန်း
 ...စီမံကိန်းအဖွဲ့ဝင်များကို ရွေးချယ်ရာတွင် စေတနာ့ဝန်ထမ်းရွေးချယ်ရေး
 ...ရည်ရွယ်ချက်ဖြင့် ကျား (၂၄) ဦး၊ မ (၁၇) ဦး ရွေးချယ်ရန်အတွက်
 ...စေတနာ့ဝန်ထမ်းရွေးချယ်ရေးအဖွဲ့အစည်းအဖွဲ့ဝင်များကို ရွေးချယ်ခြင်းဖြစ်သည်။

ပြောကြား... မေးခွန်း... အခက်ပြုခြင်း... နည်းစနစ်ဖြင့်... ရွေးချယ်လိုက်ခြင်း...
 အဆိုပြုချက်... ဝင်ရောက်... ပြန်... လေ့လာ... ကိုယ်တိုင်... ရွေးချယ်ခွင့်... ကိုယ်တိုင်...
 ဦးစီးတာ... မှ... မေးခွန်း... ရွေးချယ်ခွင့်... ရွေးချယ်ခွင့်... ရွေးချယ်ခွင့်...
 ဆို... ပြော... ပြော... ပြော... ပြော... ပြော... ပြော... ပြော... ပြော... ပြော... ပြော...
 ဆို... ကို... ကို... ကို... ကို... ကို... ကို... ကို... ကို... ကို... ကို...
 မှ... မှ... မှ... မှ... မှ... မှ... မှ... မှ... မှ... မှ...
 ရှိ... ဆို... ဆို... ဆို... ဆို... ဆို... ဆို... ဆို... ဆို... ဆို... ဆို...
 ကျေး... ကျေး... ကျေး... ကျေး... ကျေး... ကျေး... ကျေး... ကျေး... ကျေး... ကျေး...
 တစ်... တစ်... တစ်... တစ်... တစ်... တစ်... တစ်... တစ်... တစ်... တစ်...
 ဆို... ဆို... ဆို... ဆို... ဆို... ဆို... ဆို... ဆို... ဆို... ဆို...

အစည်းအဝေးဆုံးဖြတ်ချက်များ

- ... ကျေး... ကျေး... ကျေး... ကျေး... ကျေး... ကျေး... ကျေး... ကျေး... ကျေး... ကျေး...
- ... စေတနာ့ဝန်ထမ်း... အဖွဲ့... ဦး... ရွေး... ရွေး... ရွေး... ရွေး... ရွေး... ရွေး...
- ... ဝင်... ဝင်... ဝင်... ဝင်... ဝင်... ဝင်... ဝင်... ဝင်... ဝင်... ဝင်...
- ... ၂... ၂... ၂... ၂... ၂... ၂... ၂... ၂... ၂... ၂...
- ... ၃... ၃... ၃... ၃... ၃... ၃... ၃... ၃... ၃... ၃...
- ... က... က... က... က... က... က... က... က... က... က...
- ... ဦး... ဦး... ဦး... ဦး... ဦး... ဦး... ဦး... ဦး... ဦး... ဦး...
- ... လ... လ... လ... လ... လ... လ... လ... လ... လ... လ...
- ... ဦး... ဦး... ဦး... ဦး... ဦး... ဦး... ဦး... ဦး... ဦး... ဦး...
- ... အ... အ... အ... အ... အ... အ... အ... အ... အ... အ...
- ... ဦး... ဦး... ဦး... ဦး... ဦး... ဦး... ဦး... ဦး... ဦး... ဦး...
- ... က... က... က... က... က... က... က... က... က... က...
- ... ဦး... ဦး... ဦး... ဦး... ဦး... ဦး... ဦး... ဦး... ဦး... ဦး...
- ... က... က... က... က... က... က... က... က... က... က...

လက်ကျန်ရှိသော အဖွဲ့များက ရွေးချယ် အတည်ပြုခဲ့သည်။

နောက်လာမည့်အစည်းအဝေးပြုလုပ်မည့်

(နေ့ရက်/အချိန်/နေရာ)။

အစည်းအဝေးမှတ်တမ်းတင်သူ

လက်မှတ် *[Signature]*

အမည် ... ဦးကျော်စွာ ...

ရာထူး ... လူမှုဝန်ထမ်း ...



နောက်ဆက်တွဲ (၄) ခြားနားသောအပိုင်းများအတွက် ဦးစားပေးဖွံ့ဖြိုးရေးလုပ်ငန်းစဉ်များ အနှစ်ချုပ်

မူရင်းသည်အား VPSC တွင်ထားရှိရပါမည်။ အခြားဌာနများနှင့် ညှိနှိုင်းရန်အတွက် မိတ္တူအား TPIC သို့ပို့ရပါမည်။ MIS data အနေဖြင့်သွင်းရန်မလိုအပ်ပါ။

	အဆင့်	လုပ်ငန်း	မည်သူ ဦးစားပေးလဲ	လ / နှစ်	ကျေးရွာမှ တာဝန်ခံသူ သို့ အုပ်စု	ပြင်ပမှ မည်သူ ထောက်ပံ့ မလဲ
အခြေခံအဆောက်အအုံ	၁	အကျွင်းမီးလင်းစေ	<input checked="" type="checkbox"/> မ <input checked="" type="checkbox"/> ကျား	၂၀၁၄	ကျေးရွာလူတို	လူတိုအဖွဲ့ပြု
	၂	စွမ်းအား	<input checked="" type="checkbox"/> မ <input checked="" type="checkbox"/> ကျား	၂၀၁၅	ကျေးရွာလူတို	လူတိုအဖွဲ့ပြု
	၃	ရွာတွင်းလမ်း	<input checked="" type="checkbox"/> မ <input checked="" type="checkbox"/> ကျား	၂၀၁၆	ကျေးရွာလူတို	လူတိုအဖွဲ့ပြု
	၄	စာကြည့်တိုက်	<input checked="" type="checkbox"/> မ <input checked="" type="checkbox"/> ကျား	၂၀၁၉	-	-
	၅		<input type="checkbox"/> မ <input type="checkbox"/> ကျား			
အသက်မွေးဝမ်းကျောင်းမှု/ စိုက်ပျိုးရေး	၁		<input type="checkbox"/> မ <input type="checkbox"/> ကျား			
	၂		<input type="checkbox"/> မ <input type="checkbox"/> ကျား			
	၃		<input type="checkbox"/> မ <input type="checkbox"/> ကျား			
	၄		<input type="checkbox"/> မ <input type="checkbox"/> ကျား			
	၅		<input type="checkbox"/> မ <input type="checkbox"/> ကျား			
ကျန်းမာရေး နှင့် အာဟာရ		ဆေးပေးခန်း	<input type="checkbox"/> မ <input checked="" type="checkbox"/> ကျား	၂၀၂၀	၄	-
	2	အစားအသောက်	<input type="checkbox"/> မ <input checked="" type="checkbox"/> ကျား	.	၈	-
	3		<input type="checkbox"/> မ <input type="checkbox"/> ကျား			
	4		<input type="checkbox"/> မ <input type="checkbox"/> ကျား			
	5		<input type="checkbox"/> မ <input type="checkbox"/> ကျား			
ပညာရေး	၁	မူဝါဒရေးရာ	<input checked="" type="checkbox"/> မ <input checked="" type="checkbox"/> ကျား	.	၈	-
	၂	ဘေးဒါဆောင်	<input type="checkbox"/> မ <input checked="" type="checkbox"/> ကျား		၈	-
	၃	ဆရာမ နေအိမ်	<input type="checkbox"/> မ <input checked="" type="checkbox"/> ကျား		၈	-
	၄		<input type="checkbox"/> မ <input type="checkbox"/> ကျား			
	၅		<input type="checkbox"/> မ <input type="checkbox"/> ကျား			

အခြား	၀	အုပ်စုဖြင့် ဆက်သွယ်	<input checked="" type="checkbox"/> မ <input checked="" type="checkbox"/> ကျား		ဇယား: ၅၇၈၇၇	-
	၂	ကလေးစားစား ကွင်း	<input type="checkbox"/> မ <input checked="" type="checkbox"/> ကျား		၂	-
	၃		<input type="checkbox"/> မ <input type="checkbox"/> ကျား			
	၄		<input type="checkbox"/> မ <input type="checkbox"/> ကျား			
	၅		<input type="checkbox"/> မ <input type="checkbox"/> ကျား			



နောက်ဆက်တွဲ (၄) ခြားနားသောအပိုင်းများအတွက် ဦးစားပေးလုပ်ငန်းစဉ်များ အနှစ်ချုပ်

မူရင်းအား VPSC တွင်ထားရှိပါမည်။ အခြားဌာနများနှင့် ညှိနှိုင်းရန်အတွက် မိတ္ထီအား TPIC သို့ပို့ရပါမည်။ MIS data အနေဖြင့် သွင်းရန်မလိုအပ်ပါ။

အဆင့်	လုပ်ငန်း	မည်သူဦးစားပေးလဲ	လ/နှစ်	ကျေးရွာမှတာဝန်ခံသူသို့ အုပ်စု	ပြင်ပမှမည်သူထောက်ပံ့မလဲ	
အခြေခံအဆောက်အအုံ	၁	စုရပ်ဆောင်	<input type="checkbox"/> မ <input type="checkbox"/> ကျား	၂၀၁၇	ကျေးရွာလူထု	လူထုဗဟိုပြု
	၂	ရွာတွင်းလမ်း	<input type="checkbox"/> မ <input type="checkbox"/> ကျား	၂၀၁၈	ကျေးရွာလူထု	လူထုဗဟိုပြု
	၃	ခရိုင်ခြင်းဆက်လမ်း	<input type="checkbox"/> မ <input type="checkbox"/> ကျား	၂၀၁၉	ကျေးရွာအုပ်စု	
	၄	စာသင်ကျောင်းခြံစည်းရိုက်	<input type="checkbox"/> မ <input type="checkbox"/> ကျား	၂၀၂၀	ကျေးရွာလူထု	
	၅		<input type="checkbox"/> မ <input type="checkbox"/> ကျား			
အသက်မွေးဝမ်းကျောင်းမှု/ဖိုက်ပျိုးရေး	၁	အိမ်တွင်းမှုသင်တန်း	<input type="checkbox"/> မ <input type="checkbox"/> ကျား		ကျေးရွာလူထု	
	၂		<input type="checkbox"/> မ <input type="checkbox"/> ကျား			
	၃		<input type="checkbox"/> မ <input type="checkbox"/> ကျား			
	၄		<input type="checkbox"/> မ <input type="checkbox"/> ကျား			
	၅		<input type="checkbox"/> မ <input type="checkbox"/> ကျား			
ကျန်းမာရေးနှင့်အာဟာရ	၁	ဆေးပေးခန်း	<input type="checkbox"/> မ <input type="checkbox"/> ကျား		ကျေးရွာလူထု	
	၂	သားဖွားဆရာမ	<input type="checkbox"/> မ <input type="checkbox"/> ကျား			
	၃		<input type="checkbox"/> မ <input type="checkbox"/> ကျား			
	၄		<input type="checkbox"/> မ <input type="checkbox"/> ကျား			
	၅		<input type="checkbox"/> မ <input type="checkbox"/> ကျား			



နောက်ဆက်တွဲ (၄) ခြားနားသောအပိုင်းများအတွက် ဦးစားပေးလုပ်ငန်းစဉ်များ အနှစ်ချုပ်

မူရင်းအား VPSC တွင်ထားရှိပါမည်။ အခြားဌာနများနှင့် ညှိနှိုင်းရန်အတွက် မိတ္တူအား TPIC သို့ပို့ရပါမည်။ MIS data အနေဖြင့် သွင်းရန်မလိုအပ်ပါ။

ပညာရေး	၁	စာသင်ကျောင်းဆောင် သစ်	<input type="checkbox"/> မ <input type="checkbox"/> ကျား	၂၀၁၈	ကျေးရွာလူထု	
	၂		<input type="checkbox"/> မ <input type="checkbox"/> ကျား			
	၃		<input type="checkbox"/> မ <input type="checkbox"/> ကျား			
	၄		<input type="checkbox"/> မ <input type="checkbox"/> ကျား			
	၅		<input type="checkbox"/> မ <input type="checkbox"/> ကျား			
အခြား	၁	စိုက်ပျိုးရေးဆည်နှင့် မြောင်း	<input type="checkbox"/> မ <input type="checkbox"/> ကျား			
	၂	ရေကာ	<input type="checkbox"/> မ <input type="checkbox"/> ကျား			
	၃		<input type="checkbox"/> မ <input type="checkbox"/> ကျား			
	၄		<input type="checkbox"/> မ <input type="checkbox"/> ကျား			
	၅		<input type="checkbox"/> မ <input type="checkbox"/> ကျား			