

ပြည်ထောင်စုသမ္မတမြန်မာနိုင်ငံတော်အစိုးရ

စိုက်ပျိုးရေး၊ မွေးမြူရေးနှင့်ဆည်မြောင်းဝန်ကြီးဌာန

ကျေးလက်ဒေသဖွံ့ဖြိုးတိုးတက်ရေးဦးစီးဌာန

ပေါက်မြို့နယ်



လူထုဗဟိုပြုစီမံကိန်း

National Community Driven Development Project



ကျေးရွာဖွံ့ဖြိုးရေးအစီအစဉ် (တတိယစက်ဝန်း)

Village Development Plan (VDP)

ပေါက်မြို့နယ်၊ သရက္ကန်ကျေးရွာအုပ်စု၊ ကြက်ဆူအိုင်ကျေးရွာ

၂၀၁၉ ခုနှစ်

မာတိကာ

အကြောင်းအရာ	စာမျက်နှာ
၁။ မြို့နယ်ပြင်မြေပုံ	၃
၂။ အုပ်စုမြေပုံ`	၄
၃။ အုပ်စုတွင်ပါဝင်သောကျေးရွာများစာရင်း	၄
၄။ ကျေးရွာသမိုင်းကြောင်း(ကျေးရွာအခြေခံအချက်အလက်များ)	၅
၅။ လူထုပူးပေါင်းပါဝင်သော လူမှုဆန်းစစ်ခြင်းနှင့်အကဲဖြတ်ခြင်းလုပ်ငန်းစဉ် (PSA/PRA) အကျဉ်းချုပ်ဇယား	၆
၆။ လူမှုရေး နှင့် အရင်းအမြစ်ပြင်မြေပုံ	၇
၇။ လူမှုရေး နှင့် အရင်းအမြစ်ပြင်မြေပုံသုံးသပ်ချက်	၇
၈။ ဥစ္စာနေကြွယ်ဝမှုအဆင့် သတ်မှတ်ချက်ပြပုံ	၈
၉။ ဥစ္စာနေကြွယ်ဝမှုအဆင့်သတ်မှတ်ချက်ဇယားသုံးသပ်ချက်	၈
၁၀။ အရင်းအမြစ် အသုံးပြုမှုနှင့်ထိန်းချုပ်မှု	၉
၁၁။ အရင်းအမြစ် အသုံးပြုမှုနှင့်ထိန်းချုပ်မှု သုံးသပ်ချက်	၉
၁၂။ ရာသီခွင်ပြဇယား	၁၀
၁၃။ ရာသီခွင်ပြဇယားသုံးသပ်ချက်	၁၀
၁၄။ ပင့်ကူအိမ်ပြပုံ (ကျား၊မ)	၁၁
၁၅။ ပင့်ကူအိမ်သုံးသပ်ချက် (ကျား၊မ)	၁၂
၁၆။ အဖွဲ့အစည်းချိတ်ဆက်မှုပြပုံ	၁၃
၁၇။ အဖွဲ့အစည်းချိတ်ဆက်မှုပြပုံသုံးသပ်ချက်	၁၃
၁၈။ အမျိုးသမီး၊ အမျိုးသားများ၏အခက်အခဲပြဿနာများ	၁၄
၁၉။ အမျိုးသမီး၊ အမျိုးသားများ၏ မျှော်မှန်းချက်များ	၁၅
၂၀။ ဦးစားပေးလုပ်ငန်းများရွေးချယ်ခြင်းဇယား	၁၆
၂၁။ ကော်မတီဝင်များစာရင်း	၁၇
၂၂။ ကျေးရွာအချက်အလက်များ (ပုံစံ-၁)	၁၉
၂၃။ စီမံကိန်းအချိန်ဇယား (ပုံစံ-၂)	၂၈
၂၄။ ကျေးရွာဖွံ့ဖြိုးရေးဦးစားပေးအစီအစဉ် (ပုံစံ-၃)	၃၁
၂၅။ ကျေးရွာအုပ်စုစီမံကိန်းလုပ်ငန်းခွဲရွေးချယ်ခြင်း (ပုံစံ-၄)	၃၉
၂၆။ အစည်းအဝေးမှတ်တမ်းများ	၄၀
၂၇။ ကဏ္ဍအလိုက်ဦးစားပေးဖွံ့ဖြိုးရေးလုပ်ငန်းစဉ်များ	၄၄
၂၈။ ကျေးရွာဖွံ့ဖြိုးရေးအစီအစဉ်ဆောင်ရွက်မှုမှတ်တမ်းဇယား	၄၅

ပေါက်မြို့နယ် ကျေးလက်ဒေသဖွံ့ဖြိုးတိုးတက်ရေးဦးစီးဌာန ကျေးရွာတည်နေရာပြမြေပုံ

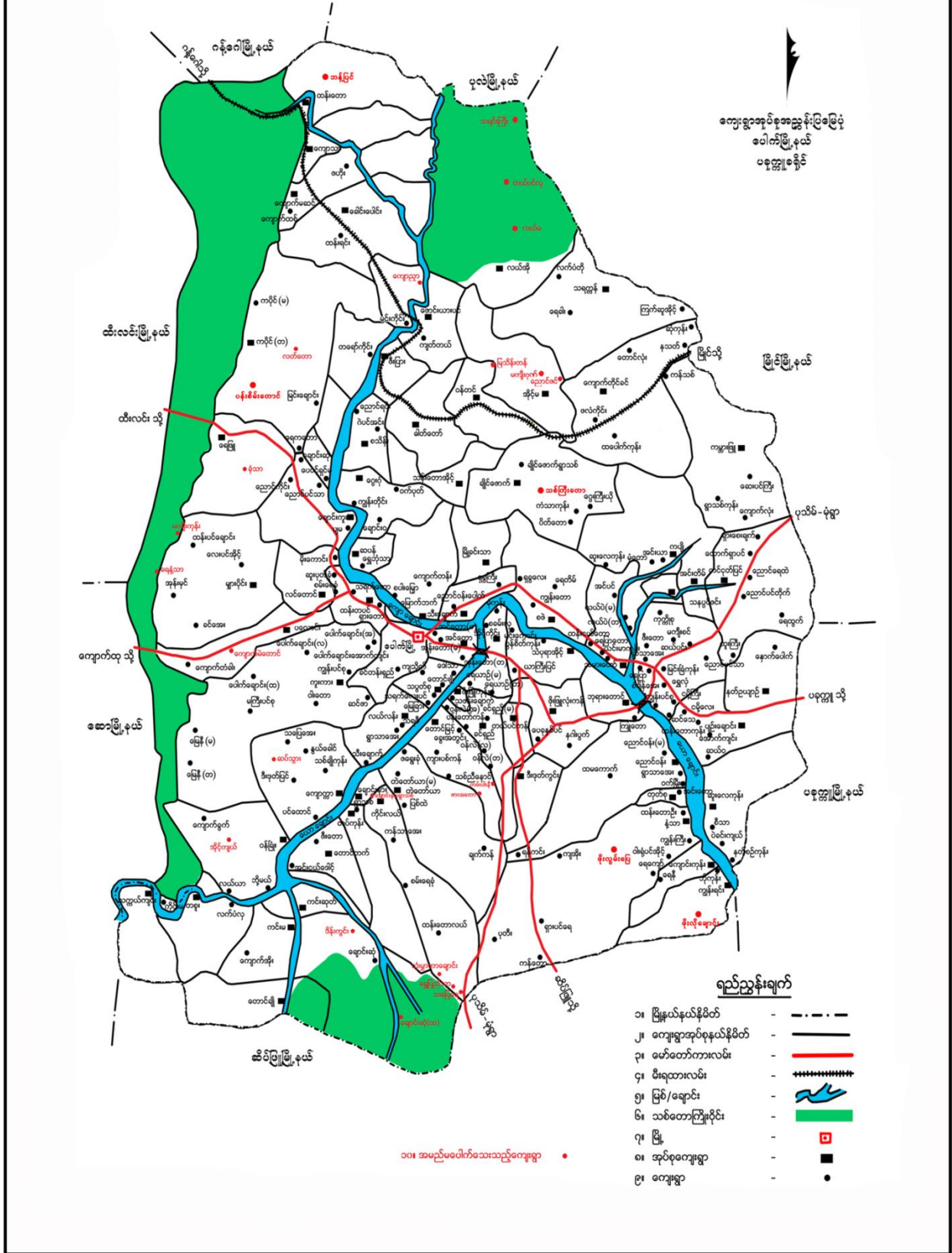

၂။ ကျေးရွာအုပ်စုမြေပုံ



၃။ အုပ်စုတွင်ပါဝင်သောကျေးရွာစာရင်း

- (၁) သရက္ကန်
- (၂) ရေခါး
- (၃) လက်ပံတို
- (၄) ကြက်ဆူအိုင်

၄။ ကျေးရွာသမိုင်းကြောင်း (ကျေးရွာအခြေခံအချက်အလက်များ)

ကြက်ဆူအိုင်ကျေးရွာ သမိုင်းကြောင်း

ဟိုရှေးအခါက ဘုရင်ကြီးတွင် သားတော်နှစ်ပါးနှင့် သမီးတော်တစ်ပါး ရှိပါတယ်။ အချိန်အခါကြာလာသော အခါမှာ မောင်နှမသုံးယောက်ကို အစွဲပြုပြီး သူတို့မောင်နှမသုံးယောက်စာဆိုပြီး ဘုရင်ကြီးကိုယ်တိုင်ပင် ကြက်ဆူပင် သုံးပင်ကို စိုက်ပျိုးပေးထားပါတယ်။

ငယ်စဉ်အခါမှာတော့ မောင်နှမတွေဟာ နားလည်ခြင်းမရှိဘဲ ပေါများလှတဲ့ ကြက်ဆူစေ့တွေကို ဖြန့်ကျဲခဲ့ရာ မှာ ကြက်ဆူပင်များ ပေါများလာပါတယ်။ ၁၃၀၀ ခုနှစ်လောက်တွင် ကြက်ဆူပင်များကို ရှင်းလင်း၍ လူဦးရေအငယ် နေထိုင်ခဲ့ကြရာမှ ယွှအခါတွင် အိမ်ခြေ (၁၅၀)လောက်ထိ တိုးပွားလာခဲ့ပါသည်။

မင်းသားနှင့် မင်းသမီးငယ်လေးများသည်လည်း ၎င်းကြက်ဆူပင်ခြံ၊ ကြက်ဆူတောတွင်ပင် ကွယ်လွန်နတ် ရွာစံ ခဲ့ပါသည်။ သူတို့ကိုယ်တိုင် စိုက်ခဲ့သော ကြက်ဆူပင်များကို အစွဲပြုထားသော ကြက်စုကျင်းခေါ်ရာမှ ၁၃၂၃ ခုနှစ် ဝါဆိုလဆန်း (၁)ရက်နေ့တွင် ကြက်ဆူအိုင်ရွာလို့ ခေါ်တွင်စေခဲ့ပါတယ်။

၅။ လူထုပူးပေါင်းပါဝင်သော လူမှုဆန်းစစ်ခြင်းနှင့်အကဲဖြတ်ခြင်းလုပ်ငန်းစဉ် (PSA/PRA) အကျဉ်းချုပ်ဇယား

စဉ်	အကြောင်းအရာ	ရက်စွဲ	ဦးတည်အုပ်စု	တက်ရောက်သူ			အဓိကဆွေးနွေးချက်များ
				ကျား	မ	ပေါင်း	
၁	လူမှုရေးနှင့် အရင်းအမြစ်ပြု မြေပုံ	၄.၁၀.၂၀၁၈	ရပ်မိရပ်ဖများ၊ ချမ်းသာ၊ အလယ်အလတ်၊ နွမ်းပါး၊ အနွမ်းပါးဆုံး နှင့် လူငယ်အုပ်စုများ	၂၅	၉၁	၁၁၆	အိမ်များ၊ အခြေခံအဆောက်အအုံများ၊ လမ်းပန်းဆက်သွယ်ရေး၊ လယ်ယာမြေများ နှင့် မြစ်ချောင်းများ
၂	ဥစ္စာနေကြွယ်ဝမှု အဆင့်သတ်မှတ် ချက်	၄.၁၀.၂၀၁၈	ရပ်မိရပ်ဖများ၊ ချမ်းသာ၊ အလယ်အလတ်၊ နွမ်းပါး၊ အနွမ်းပါးဆုံး နှင့် လူငယ်အုပ်စုများ	၂၅	၉၁	၁၁၆	ကွဲပြားသောလူမှုစီးပွားရေး အမျိုးအစားများ၊ အမျိုးသား များနှင့် အမျိုးသမီးများ၏ မတူကွဲပြားသော အသုံးပြု ခွင့်နှင့် အရင်းအမြစ်များ အပေါ် ထိန်းချုပ်ခြင်း
၃	ပိုင်ဆိုင်မှုသုံးသပ် ခြင်း	၄.၁၀.၂၀၁၈	ရပ်မိရပ်ဖများ၊ ချမ်းသာ၊ အလယ်အလတ်၊ နွမ်းပါး၊ အနွမ်းပါးဆုံး နှင့် လူငယ်အုပ်စုများ	၂၅	၉၁	၁၁၆	အမျိုးသမီးများနှင့် အမျိုး သားများ ပိုင်ဆိုင်ပြီး ထိန်း ချုပ်ထားသည့်ပိုင်ဆိုင်မှု (သို့) အရင်းအမြစ်များ၏ ဦးစားပေးမှုများနှင့် လိုအပ် ချက်များကွဲပြားခြားနားခြင်း
၄	ရာသီခွင်ပြ ပြကွဲဒိန်	၄.၁၀.၂၀၁၈	ရပ်မိရပ်ဖများ၊ ချမ်းသာ၊ အလယ်အလတ်၊ နွမ်းပါး၊ အနွမ်းပါးဆုံး နှင့် လူငယ်အုပ်စုများ	၂၅	၉၁	၁၁၆	ရာသီဥတု၊ စိုက်ပျိုးသီးနှံများ၊ မွေးမြူရေးလုပ်ငန်း၊ အစားအစာရရှိမှုများ နှင့် ပွဲတော်များ
၅	ပင့်ကူအိမ်သုံး သပ်ခြင်း	၄.၁၀.၂၀၁၈	ရပ်မိရပ်ဖများ၊ ချမ်းသာ၊ အလယ်အလတ်၊ နွမ်းပါး၊ အနွမ်းပါးဆုံး နှင့် လူငယ်အုပ်စုများ	၂၅	၉၁	၁၁၆	အမျိုးသားများ နှင့် အမျိုး သမီးများ တန်းတူအခွင့် အရေး ရရှိမှု နှင့် မရရှိသည့် အကြောင်းအရင်းများ
၆	ဗင်းပုံစံ	၄.၁၀.၂၀၁၈	ရပ်မိရပ်ဖများ၊ ချမ်း သာ၊ အလယ်အလတ်၊ နွမ်းပါး၊ အနွမ်းပါးဆုံး နှင့် လူငယ်အုပ်စုများ	၂၅	၉၁	၁၁၆	ကျေးရွာအတွင်း နှင့် ပြင်ပ ရှိ အဖွဲ့အစည်းများ မည်ကဲ့ သို့သော လုပ်ငန်းများအ တွက် မည့်သည့်အဖွဲ့များ နှင့် ချိတ်ဆက်လုပ်ကိုင်မှု

၈။ ဥစ္စာနေကြွယ်ဝမှုအဆင့် သတ်မှတ်ချက်ပြပုံ

ပေါက်ဖြူနယ် သရက်နီဒဂုန်စု ကြွယ်ဝမှုအဆင့်စာရွက်			
ဥစ္စာနေကြွယ်ဝမှု ဇယား			
အမျိုးအစား :	သတ်မှတ်ချက်	အိမ်ထောင်စုအရေအတွက်	ရာခိုင်နှုန်း
ချမ်းသာ	ဝိုက် / ကား / ဖြေခုံစား၊ ၃၀ / ၇ / ၂၀ / ဝိုက် / ကား / ဖြေခုံ ၃၀ / စား ၁၅၀၀၀၀၀၀ / ဝိုက် စားစာပစ္စည်း၊ ဝိုက် / TV များ / သရက်နီ / မိ.လမ်း	၃၀	၁၀%
အလယ်အလတ်	ပျံဆောင် / ဖြေခုံ / ဖြေခုံ ၁၅ / ဝိုက် / ကား / များ / စား ၁၅၀၀၀၀၀ / များ / သရက်နီ / မိ.လမ်း / စားစာပစ္စည်း၊ ဝိုက် / ဝိုက် မြေပုံ / ကားပစ္စည်း / မိ.	၇၀	၄၇%
ဆင်းရဲ	သက်ကယ်မိုး ဝါးစာ / ကျွဲ / ကလေးများ / လက်ယူပိလက်စား / မြေပုံ / များ / မိ.လမ်း / များ / အိမ်ထောင်စု ဝိုက်	၅၂	၃၄%
စုစုပေါင်း		၁၅၂	၁၀၀

၉။ ဥစ္စာနေကြွယ်ဝမှုအဆင့်သတ်မှတ်ချက်ဇယားသုံးသပ်ချက်

ပေါက်ဖြူနယ် သရက်နီဒဂုန်စု ကြွယ်ဝမှုအဆင့်စာရွက်
ဥစ္စာနေကြွယ်ဝမှု သတ်မှတ်ချက်
ဆွေးနွေးဖြေဆိုမှု အဆင့်စာရွက်

* ဈေးနှုန်းအတွက် ဆင်းရဲ နှစ် ပါးသူ ၅၂ ဦးရှိ

* ကလေးများ / လက်ယူပိလက်စား ခြောက် ဆင်းရဲ

* လုပ်အားခနည်း တန့်တန့်ပေး အလုပ်တူ၇၆
 ဈေးနှုန်း ဖြို၊ ရှား မှာ လက်ဝဲ ရှေး

* လမ်း (စာသင်ကျောင်း တည်ဆောက်ပေး ငွေဖြေ
 တိုးတက်ကောင် မွှားစေ မည်။"

၁၂။ ရာသီခွင်ပြဇယား

သာဓကအဖြစ် အကဲဖြတ်ပေးပါ						ရာသီခွင်ပြဇယား						
အခြားအချက်	တိုင်း	ကမ္ဘာ	နယ်	ဝါဆို	ဝါဆို	တောင်ပိုင်း	အရှေ့ပိုင်း	အရှေ့ပိုင်း	အရှေ့ပိုင်း	အရှေ့ပိုင်း	အရှေ့ပိုင်း	အရှေ့ပိုင်း
ရေအရင်းအမြစ်	✓	✓	✓	✓	✓	✓	✓	✓	✓	✓	✓	✓
မြေအရင်းအမြစ်	✓	✓	✓	✓	✓	✓	✓	✓	✓	✓	✓	✓
ပူအရင်းအမြစ်	✓	✓	✓	✓	✓	✓	✓	✓	✓	✓	✓	✓
ဝေဖန်	✓	✓	✓	✓	✓	✓	✓	✓	✓	✓	✓	✓
ထွက်ပေး	✓	✓	✓	✓	✓	✓	✓	✓	✓	✓	✓	✓
ကျန်းမာရေး	✓	✓	✓	✓	✓	✓	✓	✓	✓	✓	✓	✓
ရာသီဥတု	✓	✓	✓	✓	✓	✓	✓	✓	✓	✓	✓	✓
လမ်းပန်းဆက်သွယ်ရေး	✓	✓	✓	✓	✓	✓	✓	✓	✓	✓	✓	✓

၁၃။ ရာသီခွင်ပြဇယားသုံးသပ်ချက်

ပေါက်ပြူးနယ်၊ သာဓကအဖြစ် အကဲဖြတ်ပေးပါ

ရာသီခွင်ပြဇယား

၆ ဆွဲ၊ ၆ ဆွဲ၊ ၆ ဆွဲ၊ ၆ ဆွဲ၊ ၆ ဆွဲ၊ ၆ ဆွဲ

- ကျေးရွာတွင် ရေအရင်းအမြစ်: တစ်နှစ်ပတ်လုံး လျင်လျင် စား သောက် ဖြစ်သည်
- ကျေးရွာ ကျန်းမာရေး: လျင်လျင် စား သောက် ဖြစ်သည်
- ကျေးရွာ ကျန်းမာရေး: လျင်လျင် စား သောက် ဖြစ်သည်
- တစ်နှစ်စာ ရေအရင်းအမြစ်: လျင်လျင် စား သောက် ဖြစ်သည်
- တောင်သူ ချိတ် ဖမ်းရေး: ကျေးရွာ ကျန်းမာရေး: လျင်လျင် စား သောက် ဖြစ်သည်
- အမျိုးသား၊ မိန်းမ: စား သောက် ဖြစ်သည်
- လူမှုရေး: စား သောက် ဖြစ်သည်
- အခြား: စား သောက် ဖြစ်သည်

၁၄။ ပင့်ကူအိမ်ပြပုံ (ကျား၊မ)

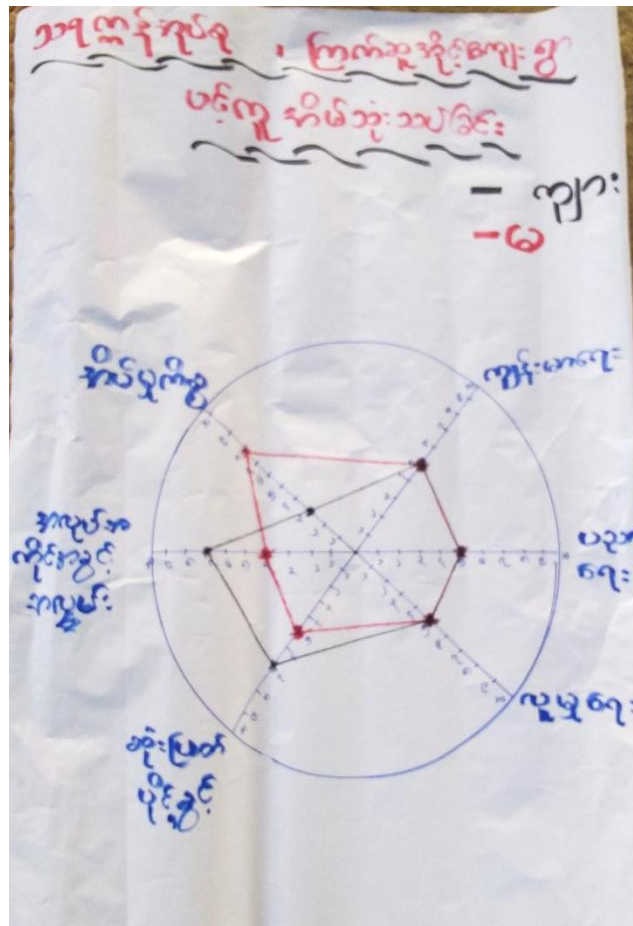
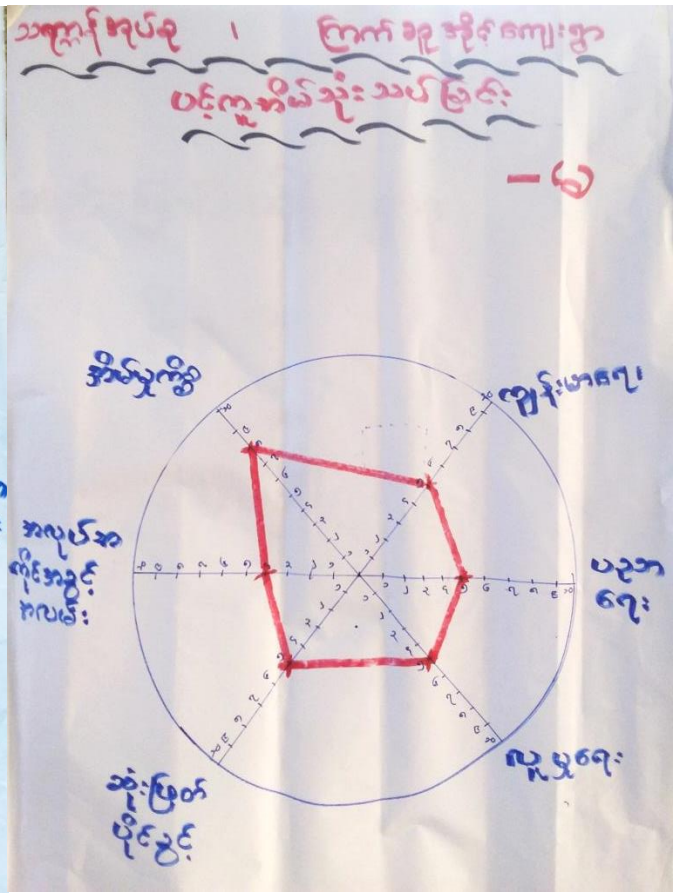
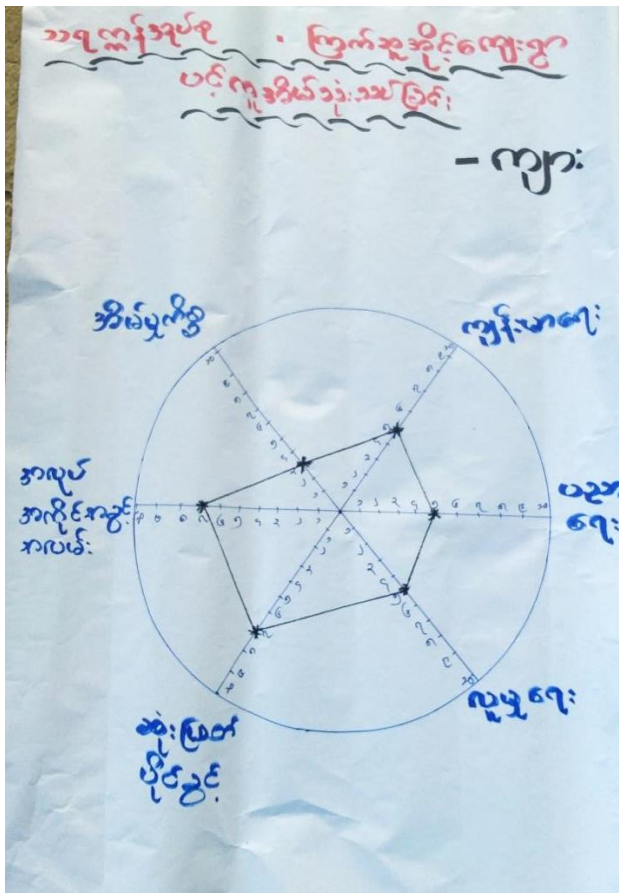

သရဏ်ဒုတိယ . ဣန္ဒြေအိုင်ကျေးဇူး

ပင့်ကူအိမ် သုံးသပ်ခြင်း

ဆွေးနွေးခြင်းနှင့် ဆန်းစစ်ခြင်း

- ကျန်းမာရေး ၊ ပညာရေး နှင့် လူမှုရေးများတွင် အမျိုးသား နှင့် အမျိုးသမီးတန်းတူ အခွင့်အရေး ရရှိပါသည်။
- ဆုံးဖြတ်ချက်ချပိုင်ခွင့်တွင် အမျိုးသားများ သည် အမျိုးသမီးများ နှင့် ထက် ပိုမိုရရှိကြပါသည်။
- အလုပ်အကိုင်အခွင့်အလမ်းတွင် အမျိုးသားများ သည် အမျိုးသမီးများ ထက် များစွာ ပိုရရှိပါသည်။
- အိမ်ထောင်တွင် အမျိုးသမီးများ သည် အမျိုးသားများ ထက် ပိုမို လုပ်ကိုင်ကြရပါသည်။
- ကျောင်းတွင် အမျိုးသမီး များ၏ ခွင့်အား အတော်ပြည့်ဖြည့် ထင်ရန် ဦးစားပေး၍ တန်းတူခွင့်ရန် မျှော်လင့်ပါသည်။

၁၈။ အမျိုးသမီး၊ အမျိုးသားများ၏အခက်အခဲပြဿနာများ

စဉ်	အမျိုးသမီးများတင်ပြသော အခက်အခဲပြဿနာများ	အမျိုးသားများတင်ပြသော အခက်အခဲပြဿနာများ
၁	စာသင်ကျောင်းဆောင် လုံလောက်မှုမရှိသောကြောင့် ကျောင်းသား/သူများ ပညာသင်ကြားရာတွင် အခက်အခဲရှိပါသည်။	စာသင်ကျောင်းဆောင် လုံလောက်မှုမရှိသောကြောင့် ကျောင်းသား/သူများ ပညာသင်ကြားရာတွင် အခက်အခဲရှိပါသည်။
၂	ကျေးရွာသူ/သားများ ရွာတွင်းလမ်းကောင်းမွန်မှုမရှိသောကြောင့် မိုးရာသီတွင်း သွားလာရေးအခက်အခဲရှိပါသည်။	ကျေးရွာသူ/သားများ ရွာတွင်းလမ်းကောင်းမွန်မှုမရှိသောကြောင့် မိုးရာသီတွင်း သွားလာရေးအခက်အခဲရှိပါသည်။
၃	လျှပ်စစ်မီးလင်းရေးမရှိသောကြောင့် ညအခါတွင်း သွားလာရေးအခက်အခဲရှိပါသည်။	လျှပ်စစ်မီးလင်းရေးမရှိသောကြောင့် ညအခါတွင်း သွားလာရေးအခက်အခဲရှိပါသည်။
၄	ကျေးရွာသူ/သားများ နေမကောင်းဖြစ်သည့်အခါ အခြားကျေးရွာသို့သွားရောက်ကုသရသော အခက်အခဲ ရှိပါသည်။	ဆရာ/မများနှင့် ကျောင်းသား/သူများ အညစ်အကြေးစွန့်ပစ်ရန် အိမ်သာကောင်းမွန်မှုမရှိသော အခက် အခဲရှိပါသည်။
၅	ကျေးရွာချင်းဆက်လမ်း ပြည့်စုံကောင်းမွန်မှုမရှိသောကြောင့် ကျေးရွာသူ/သားများ ဆက်သွယ်သွားလာရေး အခက်အခဲရှိပါသည်။	ကျေးရွာသူ/သားများ နေမကောင်းဖြစ်သည့်အခါ အခြားကျေးရွာသို့သွားရောက်ကုသရသော အခက်အခဲ ရှိပါသည်။
၆	စာကြည့်တိုက်မရှိသောကြောင့် ကျေးရွာသူ/သားများ စာပေဗဟုသုတလေ့လာရန် အခက်အခဲရှိပါသည်။	ကျေးရွာချင်းဆက်လမ်း ပြည့်စုံကောင်းမွန်မှုမရှိသောကြောင့် ကျေးရွာသူ/သားများ ဆက်သွယ်သွားလာရေး အခက်အခဲရှိပါသည်။
၇	စာသင်ကျောင်းအားကစားကွင်းမရှိသောကြောင့် ကျောင်းသား/သူများ ကိုယ်လက်ကြံ့ခိုင်မှုအတွက် လေ့ကျင့်ရန်အခက်အခဲရှိပါသည်။	စာကြည့်တိုက်မရှိသောကြောင့် ကျေးရွာသူ/သားများ စာပေဗဟုသုတလေ့လာရန် အခက်အခဲရှိပါသည်။
၈	ကျေးရွာလူထုအနေဖြင့် သောက်သုံးရေရရှိရန်အတွက် အချိန်များစွာပေးရသော အခက်အခဲရှိပါသည်။	စာသင်ကျောင်းအားကစားကွင်းမရှိသောကြောင့် ကျောင်းသား/သူများ ကိုယ်လက်ကြံ့ခိုင်မှုအတွက် လေ့ကျင့်ရန်အခက်အခဲရှိပါသည်။
၉		ကျေးရွာလူထုအနေဖြင့် သောက်သုံးရေရရှိရန်အတွက် အချိန်များစွာပေးရသော အခက်အခဲရှိပါသည်။

၁၉။ အမျိုးသမီး၊ အမျိုးသားများ၏ မျှော်မှန်းချက်များ

စဉ်	အမျိုးသမီးများတင်ပြသော မျှော်မှန်းချက်များ	အမျိုးသားများတင်ပြသော မျှော်မှန်းချက်များ
၁	စာသင်ကျောင်းဆောင် ပြည့်စုံကောင်းမွန်လာပြီး ကျောင်းသား/သူများ အဆင်ပြေစွာ ပညာသင်ကြားခွင့် ရှိလာရမည်။	စာသင်ကျောင်းဆောင် ပြည့်စုံကောင်းမွန်လာပြီး ကျောင်းသား/သူများ အဆင်ပြေစွာ ပညာသင်ကြားခွင့် ရှိလာရမည်။
၂	ရွာတွင်းလမ်းများ ပြည့်စုံကောင်းမွန်လာပြီး ရာသီမရွေး သွားလာရေး အဆင်ပြေကောင်းမွန်လာမည်။	ရွာတွင်းလမ်းများ ပြည့်စုံကောင်းမွန်လာပြီး ရာသီမရွေး သွားလာရေး အဆင်ပြေကောင်းမွန်လာမည်။
၃	လျှပ်စစ်မီးရရှိလာပြီး ညအခါ ကျေးရွာအတွင်း သွားလာရေး အဆင်ပြေကောင်းမွန်လာမည်။	လျှပ်စစ်မီးရရှိလာပြီး ညအခါ ကျေးရွာအတွင်း သွားလာရေး အဆင်ပြေကောင်းမွန်လာမည်။
၄	ကျေးရွာအတွင်း ဆေးပေးခန်းရှိလာပြီး ကျေးရွာလူထု ကျန်းမာရေးအတွက် အကျိုးခံစားခွင့် ရှိလာစေရမည်။	ကျေးရွာအတွင်း ဆေးပေးခန်းရှိလာပြီး ကျေးရွာလူထု ကျန်းမာရေးအတွက် အကျိုးခံစားခွင့် ရှိလာစေရမည်။
၅	ကျေးရွာချင်းဆက်လမ်း ပြည့်စုံကောင်းမွန်လာပြီး ကျေးရွာသူ/သားများ လမ်းပန်းဆက်သွယ်ရေးကောင်းမွန်လာစေရမည်။	စာသင်ကျောင်းအိမ်သာများ ပြည့်စုံလာပြီး ကျောင်းသား/သူများနှင့် ဆရာ/မများ အညစ်အကြေးစွန့်ပစ်ရန်အတွက် အဆင်ပြေမှုရှိလာစေရမည်။
၆	ကျေးရွာစာကြည့်တိုက်ရှိလာပြီး ကျေးရွာသူ/သားများ စာပေဗဟုသုတများကို လေ့လာမှတ်သားနိုင်စေရမည်။	ကျေးရွာချင်းဆက်လမ်း ပြည့်စုံကောင်းမွန်လာပြီး ကျေးရွာသူ/သားများ လမ်းပန်းဆက်သွယ်ရေးကောင်းမွန်လာစေရမည်။
၇	စာသင်ကျောင်းအားကစားကွင်းရှိလာပြီး ကျောင်းသား/သူများ ကိုယ်ကာယလေ့ကျင့်ခန်းများ လေ့ကျင့်လာနိုင်စေရမည်။	ကျေးရွာစာကြည့်တိုက်ရှိလာပြီး ကျေးရွာသူ/သားများ စာပေဗဟုသုတများကို လေ့လာမှတ်သားနိုင်စေရမည်။
၈	ကျေးရွာလူထုအနေဖြင့် သောက်သုံးရေရရှိရန်အတွက် အချိန်များစွာပေးရသော အခက်အခဲများမှ ကင်းဝေးလာစေရမည်။	စာသင်ကျောင်းအားကစားကွင်းရှိလာပြီး ကျောင်းသား/သူများ ကိုယ်ကာယလေ့ကျင့်ခန်းများ လေ့ကျင့်လာနိုင်စေရမည်။
၉		ကျေးရွာလူထုအနေဖြင့် သောက်သုံးရေရရှိရန်အတွက် အချိန်များစွာပေးရသော အခက်အခဲများမှ ကင်းဝေးလာစေရမည်။

၂၀။ ဦးစားပေးလုပ်ငန်းများရွေးချယ်ခြင်းဇယား

ဦးစားပေးလုပ်ငန်းများ ရွေးချယ်ခြင်းဇယား			
ဦးစားပေးအဆင့်	လုပ်ငန်းစဉ်	မည်သူ ဦးစားပေးလဲ	မဲအရေအတွက်
၁	ကျောင်းဆောင်သစ်ဆောက်လုပ်ခြင်း	ကျား+မ	၂၆၂
၂	ကျေးရွာတွင်းလမ်းပြုပြင်ခြင်း	ကျား+မ	၁၄၁
၃	မီးလင်းရေး	ကျား+မ	၁၀၃
၄	ကျောင်းအိမ်သာတည်ဆောက်ခြင်း	မ	၅၈
၅	ဆေးပေးခန်းတည်ဆောက်ခြင်း	ကျား+မ	၂၄
၆	ကျေးရွာချင်းဆက်လမ်းပြုပြင်ခြင်း	ကျား+မ	၂၁
၇	စာကြည့်တိုက်ဆောက်လုပ်ခြင်း	ကျား+မ	၁၈
၈	စာသင်ကျောင်းအားကစားကွင်း	ကျား+မ	၁၅
၉	စက်ရေတွင်းတူးဖော်ခြင်း	ကျား+မ	၁၃
၁၀	ကျောင်းဆရာ/မများ တိုးမြှင့်ပေးခြင်း	ကျား+မ	၁၁
၁၁	ဘုန်းကြီးကျောင်းခြံစည်းရိုးပြုပြင်ခြင်း	ကျား+မ	၉
၁၂	နာရေးကူညီမှုအသင်ကား	ကျား+မ	၇
၁၃	အထည်ချုပ်စက်ရုံး	မ	၆
၁၄	မီးသတ်ကား	ကျား+မ	၂

၂၁။ ကော်မတီဝင်များစာရင်း

(၁) ကျေးရွာစီမံကိန်းအထောက်အကူပြုကော်မတီဝင်များစာရင်း

စဉ်	အမည်	ကျား	မ	ရာထူး/တာဝန်
၁	ဦးဖိုးရွှေ	<input checked="" type="checkbox"/>		စီမံကိန်းအထောက်အကူပြု ဥက္ကဋ္ဌ
၂	ဒေါ်အေးမြင့်		<input checked="" type="checkbox"/>	စီမံကိန်းအထောက်အကူပြု ဥက္ကဋ္ဌ
၃	ဦးဌေးစံ	<input checked="" type="checkbox"/>		ကျေးရွာဘဏ္ဍာရေးစာရေး
၄	ဦးငွေထွန်း	<input checked="" type="checkbox"/>		ဝယ်ယူရေးဆပ်ကော်မတီ
၅	ဦးသန်းဘို	<input checked="" type="checkbox"/>		ဝယ်ယူရေးဆပ်ကော်မတီ
၆	ဒေါ်သန်းဌေး		<input checked="" type="checkbox"/>	ဝယ်ယူရေးဆပ်ကော်မတီ
၇	ဦးမြင့်ငွေ	<input checked="" type="checkbox"/>		စောင့်ကြည့်ကြီးကြပ်ရေးဆပ်ကော်မတီ
၈	ဒေါ်စောငွေ		<input checked="" type="checkbox"/>	စောင့်ကြည့်ကြီးကြပ်ရေးဆပ်ကော်မတီ
၉	ဒေါ်မအေး		<input checked="" type="checkbox"/>	စောင့်ကြည့်ကြီးကြပ်ရေးဆပ်ကော်မတီ
၁၀	ဦးကျော်မြင့်သိန်း	<input checked="" type="checkbox"/>		လည်ပတ်ထိန်းသိမ်းရေးဆပ်ကော်မတီ
၁၁	ဒေါ်သိန်းစံ		<input checked="" type="checkbox"/>	လည်ပတ်ထိန်းသိမ်းရေးဆပ်ကော်မတီ
၁၂	ဒေါ်မငြိမ်း		<input checked="" type="checkbox"/>	လည်ပတ်ထိန်းသိမ်းရေးဆပ်ကော်မတီ
၁၃	ဦးကျော်ရှင်း	<input checked="" type="checkbox"/>		အကြံပြုကိုယ်စားလှယ်
၁၄	ဒေါ်သန်းဝင်း		<input checked="" type="checkbox"/>	အကြံပြုကိုယ်စားလှယ်
၁၅	ဦးပိုက်ခြံ	<input checked="" type="checkbox"/>		ကျေးရွာစေတနာ့ဝန်ထမ်း
၁၆	ဒေါ်မာမာဌေး		<input checked="" type="checkbox"/>	ကျေးရွာစေတနာ့ဝန်ထမ်း

(၂) ကျေးရွာအုပ်စုစီမံကိန်းအထောက်အကူပြုကော်မတီဝင်များစာရင်း

စဉ်	အမည်	ကျား	မ	ရာထူး/တာဝန်
၁	ဦးကြည်ဆင့်	<input checked="" type="checkbox"/>		ကျေးရွာအုပ်စု စီ/ထောက်ဥက္ကဋ္ဌ
၂	ဒေါ်ခင်သန်းနွဲ့		<input checked="" type="checkbox"/>	ကျေးရွာအုပ်စု စီ/ထောက်ဥက္ကဋ္ဌ
၃	ဒေါ်အေးမြင့်		<input checked="" type="checkbox"/>	ဘဏ္ဍာရေးဆပ်ကော်မတီ ဥက္ကဋ္ဌ
၄	ဦးတင်ငြိမ်း	<input checked="" type="checkbox"/>		ဘဏ္ဍာရေးဆပ်ကော်မတီ အဖွဲ့ဝင်
၅	ဒေါ်ဆွေခိုင်		<input checked="" type="checkbox"/>	ဘဏ္ဍာရေးဆပ်ကော်မတီ ငွေစာရင်းကိုင်
၆	ဦးဖိုးရွှေ	<input checked="" type="checkbox"/>		အခြား အဖွဲ့ဝင်
၇	ဦးဌေးလင်း	<input checked="" type="checkbox"/>		အခြား အဖွဲ့ဝင်
၈	ဒေါ်ဌေးဌေးကြိုင်		<input checked="" type="checkbox"/>	အခြား အဖွဲ့ဝင်
၉	ဦးစောထွန်း	<input checked="" type="checkbox"/>		ဝေဖန်အကြံပြု ဥက္ကဋ္ဌ
၁၀	ဒေါ်မချို		<input checked="" type="checkbox"/>	ဝေဖန်အကြံပြု အတွင်းရေးမှူး
၁၁	ဦးအုန်းမြင့်	<input checked="" type="checkbox"/>		ဝေဖန်အကြံပြု အဖွဲ့ဝင်
၁၂	ဒေါ်သန်းဝင်း		<input checked="" type="checkbox"/>	ဝေဖန်အကြံပြု အဖွဲ့ဝင်

၂၂။ ကျေးရွာအချက်အလက်များ (ပုံစံ-၁)

(၁) ပထမဆက်တန်း (ပုံစံ -၁)

ပုံစံ - ၈ - ၁ ကျေးရွာအခြေခံအချက်အလက်များ (Form PC 1)

လမ်းညွှန်ချက်၊ ကျေးရွာတစ်ရွာသို့ ပထမဆုံးမိတ်ဆက်ခရီး သွားရောက်သောအခါ လူထုစည်းရုံးရေးမှူးသည် ကျေးရွာ ခေါင်းဆောင်များအား ကျေးရွာအချက်အလက်များကို မေတ္တာရပ်ခံ၍ တောင်းခံရသည်။ ဤအချက်အလက်များကို စီမံကိန်း မိတ်ဆက်အစည်းဝေးမတိုင်မီတောင်းခံရမည်။ စီမံကိန်းမိတ်ဆက်အစည်းဝေးတွင် လူထုစည်းရုံးရေးမှူးသည် ဤအချက်အလက် များအား စစ်ဆေးပြီး မှန်ကန်အောင်ပြုလုပ်ရမည်။ ပြီးနောက်တွင် လူထုစည်းရုံးရေးမှူးမှ သတင်းအချက်အလက်ထံသို့ Tablets မှ တဆင့် ဖြည့်သွင်းရမည်။

ကျေးရွာခေါင်းဆောင် အမည် ဦးမြတ်စိ	ကျေးရွာခေါင်းဆောင်၏ ဖုန်းနံပါတ် ၀၉ ၇၆၄၄၀၆၁၅၄	လူထုစည်းရုံးရေးမှူး၏ အမည် မခင်ဒီဇီ
ပြည်နယ်၊တိုင်းဒေသကြီး မကွေး	မြို့နယ် ပေါက်	ကျေးရွာအုပ်စု သာဇာန်
		ကျေးရွာ ကော့ကုဒ်

က။ လူဦးရေ

လူမျိုးစု	အိမ်ထောင်စုအရေအတွက်	ကိုးကွယ်သည့်ဘာသာ	အိမ်ထောင်စုအရေအတွက်
လူမျိုးစု (၁) ----- ဗမာ	၁၅၂	ဘာသာ (၁) ----- ဗုဒ္ဓ	၁၅၂
လူမျိုးစု (၂) -----		ဘာသာ (၂) -----	
လူမျိုးစု (၃) -----		ဘာသာ (၃) -----	
လူမျိုးစုရော -----		ဘာသာရော -----	
အခြား			
	အရေအတွက်		
မသန်စွမ်းသူများ	၁		
သက်ကြီးရွယ်အိုများ (၆၅ နှစ် နှင့် အထက်)	၁၁		
စစ်ဘေးရှောင်	—		

	အမျိုးသား (အရေအတွက်)	အမျိုးသမီး (အရေအတွက်)
လူဦးရေ		
လူမျိုးစု (၁) ----- ဗမာ	၃၉၇	၃၈၅
လူမျိုးစု (၂) -----		
လူမျိုးစု (၃) -----		
အခြား		
အိမ်ထောင်ဦးစီး	၁၃၈	၁၄

၇၀၂

(ခ) အခြေခံအဆောက်အအုံ အသုံးအဆောင်များ

စာသင်ကျောင်း	အမှတ် ခြံစံပါ	ကျန်းမာရေး	အမှတ် ခြံစံပါ	ဘာသာရေး အဆောက် အအုံများ	အမှတ် ခြံစံပါ
အထက်တန်းကျောင်း	<input type="checkbox"/>	ဆေးရုံ	<input type="checkbox"/>	စေတီ	<input checked="" type="checkbox"/>
အလယ်တန်းကျောင်း	<input type="checkbox"/>	ကျန်းမာရေးဌာန	<input type="checkbox"/>	ဘုန်းကြီးကျောင်း	<input checked="" type="checkbox"/>
မူလတန်းကျောင်း	<input type="checkbox"/>	ကျန်းမာရေးဌာနခွဲ	<input type="checkbox"/>	ဟိန္ဒူဘုရားကျောင်း	<input type="checkbox"/>
မူကြိုကျောင်း	<input type="checkbox"/>	ဆေးပေးခန်း	<input type="checkbox"/>	ခရစ်ယာန်ကျောင်း	<input type="checkbox"/>
အခြား	<input checked="" type="checkbox"/>	အခြား	<input type="checkbox"/>	ဗလီ	<input type="checkbox"/>
				အခြား	<input type="checkbox"/>
မှတ်ချက်		မှတ်ချက်		မှတ်ချက်	

(ဂ) ကျွမ်းကျင်သူများမှတ်တမ်း (ကျေးရွာတွင်နေထိုင်သော သို့မဟုတ် တခြားရွာမှလာရောက်သော ကျွမ်းကျင်သူများ)

(၁) စာသင်ကျောင်း			(၂) ကျန်းမာရေး			(၃) လက်မှုပညာရှင်		
	ရွာတွင်နေ ထိုင်သူ	အခြားရွာမှ လာသူ		ရွာတွင်နေ ထိုင်သူ	အခြား ရွာမှ လာသူ		ရွာတွင် နေထိုင်သူ	အခြားရွာ မှလာသူ
မူလတန်းပြဆရာ/မ	<input checked="" type="checkbox"/>	<input type="checkbox"/>	ဆရာဝန်	<input type="checkbox"/>	<input type="checkbox"/>	လက်သမား	<input checked="" type="checkbox"/>	<input type="checkbox"/>
အထက်တန်းပြဆရာ/မ	<input type="checkbox"/>	<input type="checkbox"/>	လက်ထောက် ကျန်းမာရေးမှူး	<input type="checkbox"/>	<input type="checkbox"/>	ပန်းရံ	<input checked="" type="checkbox"/>	<input type="checkbox"/>
အလယ်တန်းပြဆရာ/မ	<input checked="" type="checkbox"/>	<input type="checkbox"/>	အမျိုးသမီးကျန်းမာရေး ဆရာမ	<input type="checkbox"/>	<input type="checkbox"/>	လျှပ်စစ်ကျွမ်းကျင် မီးသမား	<input type="checkbox"/>	<input type="checkbox"/>
မူကြိုဆရာ/မ	<input type="checkbox"/>	<input type="checkbox"/>	သားဖွားဆရာမ	<input type="checkbox"/>	<input type="checkbox"/>	ရေပိုက်သွယ်သူ	<input type="checkbox"/>	<input type="checkbox"/>
အခြား	<input type="checkbox"/>	<input type="checkbox"/>	ပြည်သူ့ကျန်းမာရေးလုပ်သား	<input type="checkbox"/>	<input type="checkbox"/>	စက်ပြင်ဆရာ	<input type="checkbox"/>	<input type="checkbox"/>
မှတ်ချက်			မှတ်ချက်			မှတ်ချက်		

(ဃ) ကျေးရွာသို့ ရောက်ရှိနိုင်သည့် လမ်းအခြေအနေ / ကျေးရွာတစ်ရွာသည် ၎င်း၏ ကျေးရွာအုပ်စုနှင့် ဆက်သွယ်ထားသော လမ်းအခြေအနေ (အောက်ပါတို့ကိုဝိုင်းပါ)

ကျောက်ကြမ်းလမ်း ကတ္တရာလမ်း ကွန်ကရစ်လမ်း မော်တော်ဆိုင်ကယ်လမ်း
 ကျောက်ခင်းလမ်း မြေသားလမ်း လူသွားလမ်း အခြား _____

(င) ကျေးရွာဖွံ့ဖြိုးမှုစီမံချက်

(၁) လူထုဗဟိုပြုစီမံကိန်းမစတင်မီ ဤကျေးရွာတွင်ကျေးရွာဖွံ့ဖြိုးမှု စီမံချက်ရှိခဲ့ပါသလား? ရှိပါသည် / မရှိပါ / မသိပါ

(၂) ရှိခဲ့ပါလျှင် ဤစီမံချက်ကို မည်သည့် ခုနှစ်တွင်ပြင်ဆင်ခဲ့ပါသနည်း? ၂၀၁၅ ခုနှစ် / မသိပါ

(၃) ဤစီမံချက်ကို မြို့နယ်မှအတည်ပြုခဲ့ပါသလား? ပြုခဲ့ပါသည် / မပြုခဲ့ပါ / မသိပါ

(စ) ခရီးအကွာအဝေး

(၁) ဤကျေးရွာ၏ပဟိုမှ ၎င်းကျေးရွာအုပ်စု၏ပဟိုအထိ ခရီးမိုင်မည်မျှကွာဝေးသနည်း? မိုင်-----/မသိပါ

(၂) ဤကျေးရွာမှ ၎င်းကျေးရွာအုပ်စုပဟိုအထိ သွားလာရာတွင်ကြာမြင့်သည့်အချိန်။

ခြောက်သွေ့ရာသီတွင်ကြာချိန် ၀၁:၃၀ မိနစ် ----- ထော်လာဂျီ/မော်တော်ဆိုင်ကယ်/ခြေလျင်/လား/မော်တော်ဘုတ်/
အခြား -----

မိုးရာသီတွင်ကြာချိန် ၀၃:၀၀ မိနစ် ----- ထော်လာဂျီ/မော်တော်ဆိုင်ကယ်/ခြေလျင်/လား/မော်တော်ဘုတ်/
အခြား -----

(ဆ) ပတ်ဝန်းကျင်ဆိုင်ရာ သဘာဝဘေးအန္တရာယ်

ဤကျေးရွာတွင် ရေကြီးခြင်းကဲ့သို့ သဘာဝဘေးအန္တရာယ်ကျရောက်ဖူးခြင်း ရှိပါသလား။

မရှိပါ ရှိပါသည် ရှိလျှင်ဖော်ပြပါ -----

(ဇ) ကျေးရွာတွင် ဖွဲ့စည်းထားသော အဖွဲ့အစည်းများ

လူထုပဟိုပြုစီမံကိန်းမတိုင်မီ ဤကျေးရွာတွင် ကျေးရွာဖွံ့ဖြိုးရေးအတွက် အစိုးရ (သို့) ရွာသားများကိုယ်တိုင် (သို့) စီမံကိန်းတစ်ခုခုမှ ဖွဲ့စည်းထားသည့် အဖွဲ့အစည်းများရှိပါသလား။

(၁) ----- ခုတ်ချွတ်ချွတ် အဖွဲ့

(၂) ----- လူထုပဟို အဖွဲ့

(ဈ) အထွေထွေအုပ်ချုပ်ရေး ဦးစီးဌာန (GAD) မှ မှတ်တမ်းတင်ထားခြင်း

ဤကျေးရွာသည် အထွေထွေအုပ်ချုပ်ရေး ဦးစီးဌာန (GAD) မှ မှတ်တမ်းတင်ထားမှု ရှိပါသလား။

မရှိပါ ရှိပါသည်

ကျေးရွာခေါင်းဆောင်

အမည် ဦး ဖြူတင်

လက်မှတ် ဖြူတင် နေ့စွဲ ၁၇.၇.၂၀၁၇

လူထုစည်းရုံးရေးမှူး

အမည် မာဒေဇာဇွ

လက်မှတ် [Signature] နေ့စွဲ ၁၇.၇.၂၀၁၇

(၂) ဒုတိယစက်ဝန်း (ပုံစံ -၁)

ပုံစံ - ၈ - ၁ ကျေးရွာအခြေခံအချက်အလက်များ (Form PC 1)

လမ်းညွှန်ချက်၊ ကျေးရွာတစ်ရွာသို့ ပထမဆုံးမိတ်ဆက်ခရီး သွားရောက်သောအခါ လူထုစည်းရုံးရေးမှူးသည် ကျေးရွာ ခေါင်းဆောင်များအား ကျေးရွာအချက်အလက်များကို မေတ္တာရပ်ခံ၍ တောင်းခံရသည်။ ဤအချက်အလက်များကို စီမံကိန်း မိတ်ဆက်အစည်းဝေးမတိုင်မီတောင်းခံရမည်။ စီမံကိန်းမိတ်ဆက်အစည်းဝေးတွင် လူထုစည်းရုံးရေးမှူးသည် ဤအချက်အလက် များအား စစ်ဆေးပြီး မှန်ကန်အောင်ပြုလုပ်ရမည်။ ပြီးနောက်တွင် လူထုစည်းရုံးရေးမှူးမှ သတင်းအချက်အလက်ထဲသို့ Tablets မှ တစ်ဆင့် ဖြည့်သွင်းရမည်။

ကျေးရွာခေါင်းဆောင် အမည် ဦးမြတ်	ကျေးရွာခေါင်းဆောင်၏ ဖုန်းနံပါတ် ၀၅-၇၇၄၄၀၆၁၅၄	လူထုစည်းရုံးရေးမှူး၏ အမည် ဦးစိုးခိုင်
မြည်နယ်၊တိုင်းဒေသကြီး မကွေး	မြို့နယ် ပေါက် ကျေးရွာအုပ်စု သာဓကီ	ကျေးရွာ ကြက်စုစိုက်

လူမျိုးစု	အိမ်ထောင်စုအရေအတွက်	ကိုးကွယ်သည့်ဘာသာ	အိမ်ထောင်စုအရေအတွက်
လူမျိုးစု (၁) မအူ	၁၅၂	ဘာသာ (၁) ဗုဒ္ဓ	၁၅၂
လူမျိုးစု (၂) -----		ဘာသာ (၂) -----	
လူမျိုးစု (၃) -----		ဘာသာ (၃) -----	
လူမျိုးစုရော -----		ဘာသာရော -----	
အခြား	အရေအတွက်		
မသန်စွမ်းသူများ	၁		
သက်ကြီးရွယ်အိုများ (၆၅ နှစ် နှင့် အထက်)	၁၁		
စစ်ဘေးရှောင်	-		

	အမျိုးသား (အရေအတွက်)	အမျိုးသမီး (အရေအတွက်)
လူဦးရေ		
လူမျိုးစု (၁) မအူ	၃၉၇	၃၅၅
လူမျိုးစု (၂) -----		
လူမျိုးစု (၃) -----		
အခြား		
အိမ်ထောင်ဦးစီး	၁၃၈	၁၄

၇၅၂

(ခ) အခြေခံအထောက်အအံ့ အသုံးအဆောင်များ

စာသင်ကျောင်း	အမှတ် ခြံပိ	ကျန်းမာရေး	အမှတ် ခြံပိ	ဘာသာရေး အထောက် အအံ့များ	အမှတ် ခြံပိ
မူကြိုကျောင်း	<input type="checkbox"/>	တိုက်နယ်ဆေးရုံ	<input type="checkbox"/>	စေတီ	<input checked="" type="checkbox"/>
မူလတန်းကျောင်း	<input type="checkbox"/>	ကျန်းမာရေးဌာန	<input type="checkbox"/>	ဘုန်းကြီးကျောင်း	<input checked="" type="checkbox"/>
မူလွန်ကျောင်း	<input checked="" type="checkbox"/>	ကျန်းမာရေးဌာနခွဲ	<input type="checkbox"/>	ဟိန္ဒူဘုရားကျောင်း	<input type="checkbox"/>
အလယ်တန်းကျောင်း	<input type="checkbox"/>	ဆေးပေးခန်း	<input type="checkbox"/>	ရေစိုက်ယာန်ကျောင်း	<input type="checkbox"/>
လယ်လွန်ကျောင်း	<input type="checkbox"/>	အခြား	<input type="checkbox"/>	ဗလီ	<input type="checkbox"/>
အထက်တန်းကျောင်း	<input type="checkbox"/>			အခြား	<input type="checkbox"/>
အခြား	<input type="checkbox"/>				
မှတ်ချက်		မှတ်ချက်		မှတ်ချက်	

(ဂ) ကျွမ်းကျင်သူများမှတ်တမ်း (ကျေးရွာတွင်နေထိုင်သော သို့မဟုတ် တခြားရွာမှလာရောက်သော ကျွမ်းကျင်သူများ)

(၁) စာသင်ကျောင်း			(၂) ကျန်းမာရေး			(၃) လက်မှုပညာရှင်		
	ရွာတွင်နေ ထိုင်သူ	အခြားရွာမှ လာသူ		ရွာတွင်နေ ထိုင်သူ	အခြား ရွာမှ လာသူ		ရွာတွင် နေထိုင်သူ	အခြားရွာ မှလာသူ
မူလတန်းပြဆရာ/မ	<input checked="" type="checkbox"/>	<input type="checkbox"/>	ဆရာဝန်	<input type="checkbox"/>	<input type="checkbox"/>	လက်သမား	<input checked="" type="checkbox"/>	<input type="checkbox"/>
အထက်တန်းပြဆရာ/မ	<input type="checkbox"/>	<input type="checkbox"/>	လက်ထောက် ကျန်းမာရေးမှူး	<input type="checkbox"/>	<input type="checkbox"/>	ပန်းရံ	<input checked="" type="checkbox"/>	<input type="checkbox"/>
အလယ်တန်းပြဆရာ/မ	<input checked="" type="checkbox"/>	<input type="checkbox"/>	အမျိုးသမီးကျန်းမာရေး ဆရာမ	<input type="checkbox"/>	<input type="checkbox"/>	လျှပ်စစ်ကျွမ်းကျင်၊ မီးသမား	<input type="checkbox"/>	<input type="checkbox"/>
မူကြိုဆရာ/မ	<input type="checkbox"/>	<input type="checkbox"/>	သားဖွားဆရာမ	<input type="checkbox"/>	<input type="checkbox"/>	ရေပိုက်သွယ်သူ	<input type="checkbox"/>	<input type="checkbox"/>
အခြား	<input type="checkbox"/>	<input type="checkbox"/>	ပြည်သူ့ကျန်းမာရေးလုပ်သား	<input type="checkbox"/>	<input type="checkbox"/>	စက်ပြင်ဆရာ	<input type="checkbox"/>	<input type="checkbox"/>
မှတ်ချက်			မှတ်ချက်			မှတ်ချက်		

(ဃ) ကျေးရွာသို့ ရောက်ရှိနိုင်သည့် လမ်းအခြေအနေ / ကျေးရွာတစ်ရွာသည် ၎င်း၏ ကျေးရွာအုပ်စုနှင့် ဆက်သွယ်ထားသော လမ်းအခြေအနေ (အောက်ပါတို့ကို ဝိုင်းပါ)

ကျောက်ကြမ်းလမ်း ကတ္တရာလမ်း ကွန်ကရစ်လမ်း မော်တော်ဆိုင်ကယ်လမ်း
 ကျောက်ခင်းလမ်း မြေသားလမ်း လှသွားလမ်း အခြား _____

(င) ကျေးရွာဖွံ့ဖြိုးမှုစီမံချက်

(၁) လူထုပဟိုပြုစီမံကိန်းမစတင်မှီ ဤကျေးရွာတွင် ကျေးရွာဖွံ့ဖြိုးမှု စီမံချက်ရှိခဲ့ပါသလား? ဝိုင်းပါ
ရှိပါသည်/မရှိပါ/မသိပါ

(၂) ရှိခဲ့ပါလျှင် ဤစီမံချက်ကို မည်သည့် ခုနှစ်တွင်ပြင်ဆင်ခဲ့ပါသနည်း? နစ် ၂၀၀၅ / မသိပါ

(၃) ဤစီမံချက်ကို ခြုံ့နယ်မှအတည်ပြုခဲ့ပါသလား? ပြုခဲ့ပါသည်/မပြုခဲ့ပါ / မသိပါ

(စ) ခရီးအကွာအဝေး

(၁) ဤကျေးရွာ၏ပဟိုမှ ၎င်းကျေးရွာအုပ်စု၏ပဟိုအထိ ခရီးမိုင်မည်မျှကွာဝေးသနည်း? မိုင် ၂ / မသိပါ

(၂) ဤကျေးရွာမှ ပါးကျေးရွာအုပ်စုအဖွဲ့အစည်း သို့မဟုတ် အခြားအဖွဲ့အစည်းကြားဖြန့်ဝေသည့်အချိန်၊

မြောက်ဘက် ရာသီတွင်ကြာချိန် ၀၀:၃၀ ----- ဝေဟံလတီ/မော်တော်ဆိုင်ကယ်/မြေရောင်/လတား/မော်တော်တုတ်/အခြား -----

နီးရာသီတွင်ကြာချိန် ၀၃:၀၀ ----- ဝေဟံလတီ/မော်တော်ဆိုင်ကယ်/မြေရောင်/လတား/မော်တော်တုတ်/အခြား -----

(ဆ) ဖက်စနစ်ကျင့်သုံးရာ သဘာဝဘေးအန္တရာယ် ဤကျေးရွာတွင် ရေကြီးခြင်းကိုသို့ သဘာဝဘေးအန္တရာယ်ကျရောက်မှုခြင်း ရှိပါသလော။
 မရှိပါ ရှိပါသည် ရှိပျက်စီးပြီ -----

(ဇ) ကျေးရွာတွင် ခွဲစည်းထားသော အဖွဲ့အစည်းများ လူထုထုတ်ပြန်စီမံကိန်းမတိုင်မီ ဤကျေးရွာတွင် ကျေးရွာခွဲခြားရေးအတွက် အစိုးရ (သို့) ရွာဘေးများကိုယ်တိုင် (သို့) စီမံကိန်းတစ်ခုခုမှ ခွဲစည်းထားသည့် အဖွဲ့အစည်းများရှိပါသလော။

(၁) ကျွန်ုပ်တို့ -----
(၂) -----

(ဈ) အထွေထွေအုပ်ချုပ်ရေး ဦးစီးဌာန (GAD) မှ မှတ်တမ်းတင်ထားခြင်း ဤကျေးရွာသည် အထွေထွေအုပ်ချုပ်ရေး ဦးစီးဌာန (GAD) မှ မှတ်တမ်းတင်ထားမှု ရှိပါသလော။
 မရှိပါ ရှိပါသည်

ကျေးရွာခေါင်းဆောင် အမည် ဦးမြတင်
လက်မှတ် မြတင် ဇန.
လူထုစည်းရုံးရေးမှူး အမည် ဦးစိုးခိုင်
လက်မှတ် စိုးစိုး ဇန.စွဲ

(၃) တတိယစက်ဝန်း (ပုံစံ -၁)

ပုံစံ - ၈ - ၁ ကျေးရွာအခြေခံအချက်အလက်များ (Form PC 1)

လမ်းညွှန်ရွက်၊ ကျေးရွာတစ်ရွာသို့ ပထမဆုံးမိတ်ဆက်ခရီး သွားရောက်သောအခါ လူထုစည်းရုံးရေးမှူးသည် ကျေးရွာ ခေါင်းဆောင်များအား ကျေးရွာအချက်အလက်များကို မေတ္တာရပ်ခံ၍ တောင်းခံရသည်။ ဤအချက်အလက်များကို စီမံကိန်း မိတ်ဆက်အစည်းဝေးမတိုင်မီတောင်းခံရမည်။ စီမံကိန်းမိတ်ဆက်အစည်းဝေးတွင် လူထုစည်းရုံးရေးမှူးသည် ဤအချက်အလက် များအား စစ်ဆေးပြီး မှန်ကန်အောင်ပြုလုပ်ရမည်။ ပြီးနောက်တွင် လူထုစည်းရုံးရေးမှူးမှ သတင်းအချက် အလက်ထဲသို့ Tablets မှ တဆင့် ဖြည့်သွင်းရမည်။

ကျေးရွာခေါင်းဆောင် အမည် ဦးတင်	ကျေးရွာခေါင်းဆောင်၏ ဖုန်းနံပါတ် ၀၉-၄၀၄၃၂၀၆၁၁	လူထုစည်းရုံးရေးမှူး၏ အမည် ဦးဂုသုဂိုန်ထွန်း
ပြည်နယ်၊တိုင်းဒေသကြီး မကွေး	မြို့နယ် ပေါက်	ကျေးရွာအုပ်စု သာဂုက္ကန်
		ကျေးရွာ ကြက်ဆူအိုင်

က၊ လူဦးရေ

လူမျိုးစု	အိမ်ထောင်စုအရေအတွက်	ကိုးကွယ်သည့်ဘာသာ	အိမ်ထောင်စုအရေအတွက်
လူမျိုးစု (၁) - မဇာ	၁၅၂	ဘာသာ (၁) - ဗုဒ္ဓ	၁၅၂
လူမျိုးစု (၂) -----		ဘာသာ (၂) -----	
လူမျိုးစု (၃) -----		ဘာသာ (၃) -----	
လူမျိုးစုရော အခြား -----		ဘာသာရော -----	
	အရေအတွက်		
မသန်စွမ်းသူများ	၂		
သက်ကြီးရွယ်အိုများ (၆၅ နှစ် နှင့် အထက်)	၁၆		
စစ်ဘေးရှောင်	-		

	အမျိုးသား (အရေအတွက်)	အမျိုးသမီး (အရေအတွက်)
လူဦးရေ		
လူမျိုးစု (၁) - မဇာ	၃၂၆	၂၈၇
လူမျိုးစု (၂) -----		
လူမျိုးစု (၃) -----		
အခြား		
အိမ်ထောင်ဦးစီး	၁၃၁	၂၁

(ခ) အခြေခံအဆောက်အအုံ အသုံးအဆောင်များ

စာသင်ကျောင်း	အမှတ် ခြံပေါ်	ကျန်းမာရေး	အမှတ် ခြံပေါ်	ဘာသာရေး အဆောက် အအုံများ	အမှတ် ခြံပေါ်
မူကြိုကျောင်း	<input type="checkbox"/>	တိုက်နယ်ဆေးရုံ	<input type="checkbox"/>	စေတီ	<input checked="" type="checkbox"/>
မူလတန်းကျောင်း	<input type="checkbox"/>	ကျန်းမာရေးဌာန	<input type="checkbox"/>	ဘုန်းကြီးကျောင်း	<input checked="" type="checkbox"/>
မူလွန်ကျောင်း	<input checked="" type="checkbox"/>	ကျန်းမာရေးဌာနခွဲ	<input type="checkbox"/>	ဟိန္ဒူဘုရားကျောင်း	<input type="checkbox"/>
အလယ်တန်းကျောင်း	<input type="checkbox"/>	ဆေးပေးခန်း	<input type="checkbox"/>	ခရစ်ယာန်ကျောင်း	<input type="checkbox"/>
လယ်လွန်ကျောင်း	<input type="checkbox"/>	အခြား	<input type="checkbox"/>	ဗလီ	<input type="checkbox"/>
အထက်တန်းကျောင်း	<input type="checkbox"/>			အခြား	<input type="checkbox"/>
အခြား	<input type="checkbox"/>				
မှတ်ချက်		မှတ်ချက်		မှတ်ချက်	

(ဂ) ကျွမ်းကျင်သူများမှတ်တမ်း (ကျေးရွာတွင်နေထိုင်သော သို့မဟုတ် တခြားရွာမှလာရောက်သော ကျွမ်းကျင်သူများ)

(ခ) စာသင်ကျောင်း			(၂) ကျန်းမာရေး			(၃) လက်မှုပညာရှင်		
	ရွာတွင်နေထိုင်သူ	အခြားရွာမှလာသူ		ရွာတွင်နေထိုင်သူ	အခြားရွာမှလာသူ		ရွာတွင်နေထိုင်သူ	အခြားရွာမှလာသူ
မူလတန်းပြဆရာ/မ	<input checked="" type="checkbox"/>	<input type="checkbox"/>	ဆရာဝန်	<input type="checkbox"/>	<input type="checkbox"/>	လက်သမား	<input checked="" type="checkbox"/>	<input checked="" type="checkbox"/>
အထက်တန်းပြဆရာ/မ	<input type="checkbox"/>	<input type="checkbox"/>	လက်ထောက်ကျန်းမာရေးမှူး	<input type="checkbox"/>	<input type="checkbox"/>	ပန်းရံ	<input checked="" type="checkbox"/>	<input checked="" type="checkbox"/>
အလယ်တန်းပြဆရာ/မ	<input checked="" type="checkbox"/>	<input type="checkbox"/>	အမျိုးသမီးကျန်းမာရေးဆရာမ	<input type="checkbox"/>	<input type="checkbox"/>	လျှပ်စစ်ကျွမ်းကျင်မီးသမား	<input type="checkbox"/>	<input type="checkbox"/>
မူကြိုဆရာ/မ	<input type="checkbox"/>	<input type="checkbox"/>	သားဖွားဆရာမ	<input type="checkbox"/>	<input type="checkbox"/>	ရေပိုက်သူယံသူ	<input checked="" type="checkbox"/>	<input type="checkbox"/>
အခြား	<input type="checkbox"/>	<input type="checkbox"/>	ပြည်သူ့ကျန်းမာရေးလုပ်သား	<input type="checkbox"/>	<input type="checkbox"/>	စက်ပြင်ဆရာ	<input type="checkbox"/>	<input checked="" type="checkbox"/>
မှတ်ချက်			မှတ်ချက်			မှတ်ချက်		

(ဃ) ကျေးရွာသို့ ရောက်ရှိနိုင်သည့် လမ်းအခြေအနေ / ကျေးရွာတစ်ရွာသည် ၎င်း၏ ကျေးရွာအုပ်စုနှင့် ဆက်သွယ်ထားသော လမ်းအခြေအနေ (အောက်ပါတို့ကိုပိုင်းပါ)

ကျောက်ကြမ်းလမ်း ကတ္တရာလမ်း ကွန်ကရစ်လမ်း မော်တော်ဆိုင်ကယ်လမ်း
 ကျောက်ခင်းလမ်း မြေသားလမ်း လူသွားလမ်း အခြား _____

(င) ကျေးရွာဖွံ့ဖြိုးမှုစီမံချက်

(၁) လူထုဗဟိုပြုစီမံကိန်းမစတင်မီ ဤကျေးရွာတွင်ကျေးရွာဖွံ့ဖြိုးမှု စီမံချက်ရှိခဲ့ပါသလား? ပိုင်းပါ
ရှိပါသည်/မရှိပါ/မသိပါ

(၂) ရှိခဲ့ပါလျှင် ဤစီမံချက်ကို မည်သည့် ခုနှစ်တွင်ပြင်ဆင်ခဲ့ပါသနည်း? နှစ်-----/မသိပါ

(၃) ဤစီမံချက်ကို ခြုံနယ်မှအတည်ပြုခဲ့ပါသလား? ပြုခဲ့ပါသည်/မပြုခဲ့ပါ /မသိပါ

ခရီးအကွာအဝေး

(၁) ဤကျေးရွာ၏ပဟိုမှ ၎င်းကျေးရွာအုပ်စု၏ပဟိုအထိ ခရီးပိုင်မည်မျှကွာဝေးသနည်း? ပိုင်---/မသိပါ

(၂) ဤကျေးရွာမှ ၎င်းကျေးရွာအုပ်စုပဟိုအထိ သွားလာရာတွင်ကြာမြင့်သည့်အချိန်။

ခြောက်သွေ့ရာသီတွင်ကြာချိန် (၁၀:၃၀) ထော်လာဂျီ/မော်တော်ဆိုင်ကယ်/ခြေလျင်/လား/မော်တော်ဘုတ်/
အခြား: -----

မိုးရာသီတွင်ကြာချိန် (၁၁:၀၀) ထော်လာဂျီ/မော်တော်ဆိုင်ကယ်/ခြေလျင်/လား/မော်တော်ဘုတ်/
အခြား: -----

(ဆ) ပတ်ဝန်းကျင်ဆိုင်ရာ သဘာဝဘေးအန္တရာယ်

ဤကျေးရွာတွင် ရေကြီးခြင်းကဲ့သို့ သဘာဝဘေးအန္တရာယ်ကျရောက်ဖူးခြင်း ရှိပါသလား။

မရှိပါ ရှိပါသည် ရှိလျှင်ဖော်ပြပါ -----

(ဇ) ကျေးရွာတွင် ဖွဲ့စည်းထားသော အဖွဲ့အစည်းများ

လူထုပဟိုပြုစီမံကိန်းမတိုင်မီ ဤကျေးရွာတွင် ကျေးရွာဖွံ့ဖြိုးရေးအတွက် အစိုးရ (သို့) ရွာသားများကိုယ်တိုင်(သို့) စီမံကိန်းတစ်ခုခုမှ ဖွဲ့စည်းထားသည့် အဖွဲ့အစည်းများရှိပါသလား။

(၁) ကလေးရွာထွဲ ဖြိုးရေးအဖွဲ့

(၂) အရပ်အလယ်သက်တယ်ဖွဲ့

(၃) ဂေါပကအဖွဲ့

(၄) အရာ/မိဘ အသင်း

(၅) ကျေးသား/အမျိုးသမီး အဖွဲ့

(ဈ) အထွေထွေအုပ်ချုပ်ရေး ဦးစီးဌာန (GAD) မှ မှတ်တမ်းတင်ထားခြင်း

ဤကျေးရွာသည် အထွေထွေအုပ်ချုပ်ရေး ဦးစီးဌာန (GAD) မှ မှတ်တမ်းတင်ထားမှု ရှိပါသလား။

မရှိပါ ရှိပါသည်

ကျေးရွာခေါင်းဆောင်

အမည် ဦးတင်

လက်မှတ်  ဇန. ၂၀၁၉-၂၀၁၈

လူထုစည်းရုံးရေးမှူး

အမည် ဦးရဲသုဂိုဏ်းထွန်း

လက်မှတ်  ဇန. ၂၀၁၉-၂၀၁၈

၂၃။ စီမံကိန်းအချိန်ဇယား (ပုံစံ-၂)

(၁) ပထမစက်ဝန်း (ပုံစံ -၂)

ပုံစံ - ၈ -၂ - စီမံကိန်းစက်ဝန်းအချိန်ဇယား (PC 2)

လမ်းညွှန်မှုကော်မရှင်/သက်ဆိုင်ရာလူထုစည်းရုံးရေးမှူး/လက်ထောက်နည်းပညာမှူးများမှ စီမံကိန်းစက်ဝန်းအဆင့်တစ်ခုစီပြီးစီးတိုင်း ကျေးရွာနှင့် ကျေးရွာအုပ်စုအတွက် ဤပုံစံကို ဖြည့်သွင်းရမည်။

စည်းရုံးရေးမှူး/ဝန်ထမ်း အမည် မာတ်ကျော်၊ ၂၀၁၇

ဇနီး ၂၄.၂.၂၀၁၇ စက်ဝန်းအားအမှတ်ဖြစ်ပါ စက်ဝန်း(၁) စက်ဝန်း(၂) စက်ဝန်း(၃) စက်ဝန်း(၄)

ပြည်နယ်/တိုင်း မကွေး၊ မြို့နယ် ပေါင်၊ ကျေးရွာအုပ်စု သာဇာန်၊ ကျေးရွာ ကေလဆူ

စီမံကိန်းဆောင်ရွက်မှုအဆင့်များ	ဇနီး		အစည်းအဝေးတွင်တက်ရောက်သူအရေအတွက်			
	စတင်သည့် ဇနီး	ပြီးဆုံးသည့်ဇနီး	အမျိုးသား အရေအတွက်	အမျိုးသမီး အရေအတွက်	အိမ်ထောင်စု အရေအတွက်	လူမျိုးစုတက်ရောက်သူ အရေအတွက် နှင့် လူမျိုးစုအမည်
၁။ ကျေးရွာစီမံကိန်း မိတ်ဆက်အစည်းအဝေး	12.2.17	12.2.17	၂၁	၂၆	၄၃	မာတ် ၄၇
၂။ ကျေးရွာခွဲ မြို့ရေး စီမံချက်ရေးဆွဲခြင်း အစည်းအဝေး	13.2.17	13.2.17	၂၃	၅၆	၇၄	၂၂ ၇၉
၃။ ကျေးရွာအုပ်စု လုပ်ငန်းဆုံးဖြတ်ချက်ချသည့် အစည်းအဝေး	16.2.2017	16.2.2017	၂၅	၂၉	၅၄	၅၆ ၃၅
၄။ မြို့နယ်အဆင့် စီမံကိန်းရေးဆွဲရေး နှင့် အကောင်အထည်ဖော်ရေးကော်မတီ၏ စီမံကိန်း သုံးသပ်မှု အစည်းအဝေး	27.2.2017	3.3.2017	မလို	မလို	မလို	မလို
၅။ မြို့နယ် စီမံကိန်းရေးဆွဲရေး နှင့် အကောင်အထည်ဖော်ရေး ကော်မတီ၏ဆုံးဖြတ်မှုကို ရွာသို့ အသိပေး အကြောင်းကြားသည့် အစည်းအဝေး						
၆။ စီမံကိန်းလုပ်ငန်းခွဲစီမံချက်ရေးဆွဲခြင်း အစည်းအဝေး						
၆.၁။ စီမံကိန်းလုပ်ငန်း အကောင်အထည်ဖော်ရေးအစီအစဉ် ရေးဆွဲခြင်း						

၆.၂။ ဝယ်ယူရေးအစီအစဉ် ရေးဆွဲခြင်း						
၆.၃။ ဘဏ္ဍာရေးကုန်ကျမှု လျာထားအစီအစဉ် ရေးဆွဲခြင်း						
၆.၄။ ပြင်/ထိန်းအစီအစဉ် ရေးဆွဲခြင်း						
၇။ စီမံကိန်းလုပ်ငန်းခွဲ တိုးတက်မှု စောင့်ကြည့် အစည်းအဝေး						
၇.၁။ အစည်းအဝေး ပထမအကြိမ်						
၇.၂။ အစည်းအဝေး ဒုတိယအကြိမ်						
၇.၃။ အစည်းအဝေး တတိယအကြိမ်						
၈။ စီမံကိန်းလုပ်ငန်းခွဲ အပြီးသတ်စစ်ဆေးခြင်း အစည်းအဝေး						
၉။ လူထုစစ်ဆေးပွဲအစည်းအဝေး						

(၂) ဒုတိယစက်ဝန်း (ပုံစံ - ၂)

ပုံစံ - ၀ - ၂ - စီမံကိန်းစက်ဝန်းအချိန်ဇယား (PC 2)

လမ်းညွှန်ရွာစား သက်ဆိုင်ရာလူထုစည်းရုံးရေးမှူး/လက်ထောက်နည်းပညာမှူးများမှ စီမံကိန်းစက်ဝန်းအဆင့်တစ်ခုစီပြီးစီးတိုင်း ကျေးရွာနှင့် ကျေးရွာအုပ်စုအတွက် ဤပုံစံကို ဖြည့်သွင်းရမည်။

စည်းရုံးရေးမှူး/ဝန်ထမ်း အမည် ဦးစိုးကျိတ်၊ ဦးစိုးချို

နေ့စွဲ ၂၀၁၇. ၁၁. ၂၃ စက်ဝန်းအားအမှတ်ခြစ်ပါ စက်ဝန်း(၁) စက်ဝန်း(၂) စက်ဝန်း(၃)
 စက်ဝန်း (၄)

ဖြည့်နယ်/တိုင်း မကွေး၊ မြို့နယ် ဗဟို၊ ကျေးရွာအုပ်စု ဘရဟ္မာ၊ ကျေးရွာ ကြက်ဆွဲပိုင်

စီမံကိန်းဆောင်ရွက်မှုအဆင့်များ	နေ့စွဲ		အစည်းအဝေးတွင်တက်ရောက်သူအရေအတွက်			
	စတင်သည့်နေ့	ပြီးဆုံးသည့်နေ့	အမျိုးသားအရေအတွက်	အမျိုးသမီးအရေအတွက်	အိမ်ထောင်စုအရေအတွက်	လူမျိုးစုတက်ရောက်သူအရေအတွက်နှင့် လူမျိုးစုအမည်
၁။ ကျေးရွာစီမံကိန်း မိတ်ဆက်အစည်းအဝေး	၂၀၁၇. ၁၁. ၂၃	၂၀၁၇. ၁၁. ၂၃	၆၃	၅၆	၁၁၉	၁၁၉ မဃာ
၂။ ကျေးရွာခွဲခြားရေး စီမံချက်ရေးဆွဲခြင်း အစည်းအဝေး	၂၀၁၇. ၁၁. ၂၄	၂၀၁၇. ၁၁. ၂၄	၆၅	၇၃	၁၃၈	၁၃၈ မဃာ
၃။ ကျေးရွာအုပ်စု လုပ်ငန်းဆုံးဖြတ်ချက်ချသည့် အစည်းအဝေး	၂၀၁၈. ၀၁. ၁၀	၂၀၁၈. ၀၁. ၁၀	၁၀	၁၀	၂၀	၂၀ မဃာ
၄။ မြို့နယ်အဆင့် စီမံကိန်းရေးဆွဲရေး နှင့် အကောင်အထည်ဖော်ရေးကော်မတီ၏ စီမံကိန်း သုံးသပ်မှု အစည်းအဝေး			မလို	မလို	မလို	မလို
၅။ မြို့နယ် စီမံကိန်းရေးဆွဲရေး နှင့် အကောင်အထည်ဖော်ရေး ကော်မတီ၏ဆုံးဖြတ်မှုကို ရွာသို့ အသိပေး အကြောင်းကြားသည့် အစည်းအဝေး						
၆။ စီမံကိန်းလုပ်ငန်းခွဲစီမံချက်ရေးဆွဲခြင်း အစည်းအဝေး						
၆.၁။ စီမံကိန်းလုပ်ငန်း အကောင်အထည်ဖော်ရေးအစီအစဉ် ရေးဆွဲခြင်း						

၆.၂။ ဝယ်ယူရေးအစီအစဉ် ရေးဆွဲခြင်း						
၆.၃။ ဘဏ္ဍာရေးကုန်ကျမှု လျာထားအစီအစဉ် ရေးဆွဲခြင်း						
၆.၄။ ပြင်/ထိန်းအစီအစဉ် ရေးဆွဲခြင်း						
၇။ စီမံကိန်းလုပ်ငန်းခွဲ တိုးတက်မှု စောင့်ကြည့်အစည်းအဝေး						
၇.၁။ အစည်းအဝေး ပထမအကြိမ်						
၇.၂။ အစည်းအဝေး ဒုတိယအကြိမ်						
၇.၃။ အစည်းအဝေး တတိယအကြိမ်						
၈။ စီမံကိန်းလုပ်ငန်းခွဲ အပြီးသတ်စစ်ဆေးခြင်း အစည်းအဝေး						
၉။ လူထုစစ်ဆေးပွဲအစည်းအဝေး						

(၃) တတိယစက်ဝန်း (ပုံစံ - ၂)

ပုံစံ - ၀ - ၂ - စီမံကိန်းစက်ဝန်းအချိန်ယာဇာ (PC 2)

လည်ညွှန်းချက် သက်ဆိုင်ရာလုပ်ထုတ်စဉ်ဆုံးရှုံးမှု/လက်ထောက်နည်းပညာများမှ စီမံကိန်းစက်ဝန်းအဆင့်တင်ပို့ပြီးစီးခြင်း ကျေးဇူးနှင့် ကျေးဇူးအပ်စုအတွက် ဤပုံစံကို ဖြည့်သွင်းရမည်။

စည်းရုံးရေးမှူး/ဝန်ထမ်း အမည် ဦးဂျွန့်ဂျွန့်ထွန်း၊ ဒေါ်သန်းဆွေ

ဇနီး ၄.၁၀.၂၀၁၈

စက်ဝန်းအားအမှတ်ခြိမ်းမိ စက်ဝန်း(၁) စက်ဝန်း(၂) စက်ဝန်း(၃) စက်ဝန်း(၄)

ပြည်နယ်/တိုင်း မကွေး: မြို့နယ် စပါး ကျေးရွာအုပ်စု သဂုဏ် ကျေးရွာ ဗြဲကံဆွေ

စီမံကိန်းအောင်မြင်မှုအဆင့်များ	ဇနီး		အည်အဝေးတွင်တက်ရောက်သူအရေအတွက်					အိမ်ထောင်စု	အိမ်ထောင်စု %
	တင်သည့်ဇနီး	ပြီးဆုံးသည့်ဇနီး	အမျိုးသား အရေအတွက်	အမျိုးသမီး အရေအတွက်	အိမ်ထောင်စု အရေအတွက်	လူမျိုးစုတက်ရောက် သူ အရေအတွက် နှင့် လူမျိုးစုအမည်	အိမ်ထောင်စု ဝေပိုင်း		
၁။ ကျေးရွာစီမံကိန်း မိတ်ဆက်အစည်းအဝေး	၄.၁၀.၂၀၁၈	၄.၁၀.၂၀၁၈	၂၅	၉၁	၁၁၅	၁၁၆	၁၈၈	၁၅၂	၇၅.၆၆
၂။ ကျေးရွာရှိ ပြီးစေရ စီမံချက်ရေးဆွဲခြင်း အစည်းအဝေး	၁၇.၁၀.၂၀၁၈	၁၇.၁၀.၂၀၁၈	၂၃	၅၉	၈၂	၈၂	၁၈၈	၁၅၂	၅၃.၉၅
၃။ ကျေးရွာအုပ်စု လုပ်ငန်းဆိုင်ရာချက်ချသည့် အစည်းအဝေး	၃.၁၁.၂၀၁၈	၃.၁၁.၂၀၁၈	၁၀	၉	၁၉	၁၉	၁၈၈	-	-
၄။ မြို့နယ်အဆင့် စီမံကိန်းရေးဆွဲရေး နှင့် အကောင်အထည်ဖော်ရေးမော်ဒယ်၏ စီမံကိန်း သုံးသပ်မှု အစည်းအဝေး									
၅။ မြို့နယ် စီမံကိန်းရေးဆွဲရေး နှင့် အကောင်အထည်ဖော်ရေး မော်ဒယ်၏ ရန်ကင်းမှုကို ရွာသို့ အသိပေး အကြောင်းကြားသည့် အစည်းအဝေး									
၆။ စီမံကိန်းလုပ်ငန်းခွဲစီမံချက်ရေးဆွဲခြင်း အစည်းအဝေး									
၆.၁။ စီမံကိန်းလုပ်ငန်း အကောင်အထည်ဖော် ရေးဆွဲရေး အစည်းအဝေး									

၆.၂။ ဝယ်ယူရေးအစီအစဉ် ရေးဆွဲခြင်း									
၆.၃။ ဘဏ္ဍာရေးကုန်ကျမှု လျာထားအစီအစဉ် ရေးဆွဲခြင်း									
၆.၄။ မြင်/ထိန်းအစီအစဉ် ရေးဆွဲခြင်း									
၇။ စီမံကိန်းလုပ်ငန်းခွဲ တိုးတက်မှု စောင့်ကြည့် အစည်းအဝေး									
၇.၁။ အစည်းအဝေး ပထမအကြိမ်									
၇.၂။ အစည်းအဝေး ဒုတိယအကြိမ်									
၇.၃။ အစည်းအဝေး တတိယအကြိမ်									
၈။ စီမံကိန်းလုပ်ငန်းခွဲ အပြီးသတ်စစ်ဆေးခြင်း အစည်းအဝေး									
၉။ လူထုစစ်ဆေးပွဲအစည်းအဝေး									

၅	၅
---	---

က။ လူထုစီမံကိန်း၏ လာမည့် (၄) နှစ်အတွက် အကျုံးဝင်သော ဦးစားပေး ဖွံ့ဖြိုးတိုးတက်မှု လုပ်ငန်း အစီအစဉ်များအားဖော်ပြပါ။

အဆင့်	ကျေးရွာအတွက် ဦးစားပေး ဖွံ့ဖြိုးတိုးတက်မှု လုပ်ငန်းစဉ်များ	အဆိုပြုသူ (အမျိုးသားများ/ အမျိုးသမီးများ/အမျိုးသား+ အမျိုးသမီး)	ခန့်မှန်းကုန်ကျ စရိတ်	အကျိုးခံစားခွင့်ရှိသူ ခန့်မှန်းခြေ အရေအတွက်
၁	မီးလင်း ရေ	က + မ	၁၆,၀၀၀,၀၀၀	၇၈၇
၂	ကျေးရွာ ချွေးဆေးကင်းရေး ပြုပြင်ခြင်း	က + မ	၁၀,၀၀၀,၀၀၀	၇၈၇
၃	အလယ်တန်း ကျောင်း ဆောက်လုပ်ခြင်း	က + မ	၃၅,၀၀၀,၀၀၀	၇၈၇
၄	၂၆ ကျောင်း ဆောက်လုပ်ခြင်း	က	၅,၀၀၀,၀၀၀	၇၈၇
၅	ဆေးပေးခန်း ဆောက်လုပ်ခြင်း	က + မ	၁၇,၀၀၀,၀၀၀	၇၈၇

ခ။ လူထုစီမံကိန်း၏ လာမည့် (၄) နှစ်အတွက် အကျုံးဝင်သော ဦးစားပေး ဖွံ့ဖြိုးတိုးတက်မှု လုပ်ငန်း အစီအစဉ်များအားဖော်ပြပါ။

အဆင့်	ကျေးရွာအတွက် ဦးစားပေး ဖွံ့ဖြိုး တိုးတက်မှု လုပ်ငန်းစဉ်များ	အဆိုပြုသူ (အမျိုးသားများ/ အမျိုးသမီးများ/အမျိုးသား+ အမျိုးသမီး)	အခန်းကဏ္ဍ
၁	ဆရာ ၁ ဆရာမ ချပေး ခြင်း	က + မ	ပညာရေး
၂	ဘုန်းကြီး ကျောင်း ဖွဲ့စည်းခြင်း	မ	စာပေနှင့် အထောက်အပံ့
၃	ကျေးရွာ ဖွဲ့စည်း ပေးခြင်း	က + မ	ပညာရေး
၄	ရပ်ရွာများ များ ဝါး ဆောက်လုပ် ခြင်း	က + မ	စာပေနှင့် အထောက်အပံ့
၅	ကျေးရွာများ စားနပ်ရိက္ခာ ပြုလုပ် ပေးခြင်း	မ	စာပေနှင့် အထောက်အပံ့

ခေါင်းဆောင်၊ ကျေးရွာစီမံကိန်းအထောက်အကူပြုကော်မတီမှ အတည်ပြုသည်။

အမည် ဦးစိုးဦး လက်မှတ် Jan နေ့စွဲ ၁၃.၂.၂၀၁၇

ဗိုလ်ကြီး

လက်မှတ်

နေ့စွဲ ၁၃.၂.၂၀၁၇

က.အခက်အခဲအတားအဆီးများအားဆွေးနွေးခြင်း

စဉ်	အမျိုးသား အဖွဲ့မှ တင်ပြသောအခက်အခဲအတားအဆီးများ	စဉ်	အမျိုးသမီး အဖွဲ့မှတင်ပြသောအခက်အခဲအတားအဆီးများ
၄.	ဆေးခန်း မရှိသဖြင့် ကျန်းမာရေး ကုသရန် နာခံရခြင်းပါသည်။	၄.	မိ.ကုသီတွင် ရုံတူသော ဇနီး၊ ရွာချင်း ဆက်လမ်းများ သွားလာရ နာခံရခြင်းပါသည်။
၅.	မိ. မရှိသဖြင့် သနားစွာ လာရော့ ကျောင်းသားများ စာကြည့်တန်း၊ နေထိုင်မှု၊ ပို. များ စွမ်းရည်မရှိပါ။	၅.	စာသင်ကျောင်း ဖြစ်စဉ်၊ မိ. မရှိသဖြင့် ကျောင်း နှင့် ကလေးများ လုံခြုံစေရန် နာခံရခြင်းပါသည်။
	ဗြဟ္မာ ကွယ်ဝန် နာခံရခြင်းပါသည်။	၆.	စာကြည့်တိုက် မရှိသောကြောင့် ကုသီပညာဗဟုသုတ နည်းပါး များစွာ နာခံရခြင်းပါသည်။
၆.	စာကြည့်တိုက် မရှိသဖြင့် ကုသီပညာဗဟုသုတ နည်းပါး များစွာ နာခံရခြင်းပါသည်။		
၇.	စာသင်ကျောင်း ဖြစ်စဉ်၊ မိ. မရှိသဖြင့် ကျောင်း နှင့် ကလေးများ ကုသီလုံခြုံရေး နာခံရခြင်းပါသည်။		

ခ.မျှော်မှန်းခြင်း

စဉ်	အမျိုးသားအဖွဲ့မှ တင်ပြသောမျှော်မှန်းချက်များ	စဉ်	အမျိုးသမီးအဖွဲ့မှ တင်ပြသောမျှော်မှန်းချက်များ
၄.	ဆေးခန်း ရှိသဖြင့် ကျန်းမာရေး ကုသရန် နာခံခြင်း ဖြစ်လာစေမည်။	၄.	ဆေးခန်း ရှိသဖြင့် ကျန်းမာရေး ကုသရန် နာခံခြင်း ဖြစ်လာစေမည်။
၅.	မိ. ရှိသဖြင့် သနားစွာ လာရော့ ကျောင်းသားများ စာကြည့်တန်း၊ နေထိုင်မှု၊ ပို. များ စွမ်းရည်မရှိပါ။	၅.	လမ်း များ ကောင်းပျင် ကျန်းမာရေး ကျေးဇူးတင်ဆောင်ရွက်ပေးမည်။
	ဗြဟ္မာ ကွယ်ဝန် နာခံခြင်း ဖြစ်လာစေမည်။	၆.	စာသင်ကျောင်း ဖြစ်စဉ်၊ မိ. ရှိသဖြင့် ကျောင်း နှင့် ကလေးများ ကုသီလုံခြုံရေး ဖြစ်လာစေမည်။
၆.	စာကြည့်တိုက် ရှိသဖြင့် ကုသီပညာ ဗဟုသုတ နည်းပါး များစွာ နာခံခြင်း ဖြစ်လာစေမည်။	၇.	စာကြည့်တိုက် ရှိသောကြောင့် ကုသီပညာဗဟုသုတ နည်းပါး များစွာ နာခံခြင်း ဖြစ်လာစေမည်။
၇.	စာသင်ကျောင်း ဖြစ်စဉ်၊ မိ. ရှိသဖြင့် ကျောင်း နှင့် ကလေးများ ကုသီလုံခြုံရေး ဖြစ်လာစေမည်။		

(၂) ဒုတိယစက်ဝန်း (ပုံစံ -၃)

ပုံစံ - ၈ - ၃ ကျေးရွာပွဲပြီးရေး ဦးစားပေးအပ်အစဉ် (Form PC 3)

လမ်းညွှန်ရွက်၊ အဆင့်(၃) ကျေးရွာပွဲမှန်းချက်အစည်းအဝေး ပြီးဆုံးသောအခါ ကျေးရွာစီမံကိန်း အထောက်အကူပြု
ကော်မတီသည် လူထုစည်းရုံးရေးမှူးအကူအညီဖြင့် ဤပုံစံကိုပြည့်စုံအောင် ဖြည့်သွင်းရမည်။

လူထုစည်းရုံးရေးမှူး/ဝန်ထမ်း အမည် **ဦးစိုးခိုင်**

နေ့စွဲ **၂၄ . ၁၁ . ၂၀၁၇** စက်ဝန်းအား အမှတ်ခြစ်ပါ (✓) စက်ဝန်း(၁) စက်ဝန်း(၂) စက်ဝန်း(၃) စက်ဝန်း(၄)

ပြည်နယ်/တိုင်း **မကွေး** ပြို့နယ် **လျှောက်** ကျေးရွာအုပ်စု **သာဇာတန်** ကျေးရွာ **ကြက်ဆူပိုင်**

က။ အခက်အခဲအတားအဆီးများအားဆွေးနွေးခြင်း - ယခုလက်ရှိအခြေအနေတွင် ဤကျေးရွာပွဲပြီးတိုးတက်ရေးအတွက် အဓိက အခက်အခဲအတားအဆီးများသည် မည်သည်များဖြစ်ပါသနည်း။ (အမျိုးသား/သမီး အနည်းဆုံးအခက်အခဲ ၅ ခုစီဖော်ပြပါ)

အမျိုးသား အဖွဲ့မှ တင်ပြသောအခက်အခဲအတားအဆီးများ	အမျိုးသမီး အဖွဲ့မှတင်ပြသောအခက်အခဲအတားအဆီးများ
၁ K.G.ကျောင်းဆောင်မရှိသဖြင့် ကလေးများက တွက် အခက်ကခဲရှိ ပါသည်။	၁ မီးမရှိသဖြင့် ညအခါ အခွေးလာရခြင်း ကျောင်းသား များ စာကြည့်ရေးနှင့် ပိုးမွှား ကန့်ရှားခြင်း မြက်ကွယ် ချိန်အခက်ကခဲရှိ ပါသည်။
၂ အလယ်တန်း ကျောင်း မရှိ၍ ကျောင်းသားကျောင်း သို့မဟုတ် အသင် ဆောင် နေရာ အခက်ကခဲ ရှိ ပါသည်။	၂ အလယ်တန်း ကျောင်း မရှိ၍ ကျောင်းသား ကျောင်းသို့ များ စာသင် နေရာ အခက်ကခဲ ရှိ ပါသည်။
၃ မိုး ရာသီတွင် ရွံ့ ထူသော ကြောင် ကျေးရွာချင်း ဆက်လမ်း များသွားလာရာအခက်ကခဲရှိပါသည်။	၃ ဆေးဆေးခန်း မရှိသဖြင့် ကျန်းမာရေး အတွက် အခက် ကခဲရှိပါသည်။
၄ ဆေးဆေးခန်း မရှိသဖြင့် ကျန်းမာရေးအတွက် အခက် ကခဲ ရှိပါသည်။	၄ မိုး ရာသီတွင် ရွံ့ ထူသောကြောင့် ကျေးရွာချင်းဆက် လမ်း များ သွားလာရာအခက်ကခဲ ရှိပါသည်။
၅ မီးမရှိသဖြင့် ညအခါ အခွေးလာရခြင်း ကျောင်း သား များ စာကြည့်ရေး နှင့် ပိုးမွှား ကန့်ရှားခြင်း မြက်ကွယ် ချိန်အခက်ကခဲရှိ ပါသည်။	၅ စာကြည့်တိုက်မရှိ သောကြောင့် ကလေးများအတွက် အခက်ကခဲ ရှိပါသည်။

ခ။ မျှော်မှန်းခြင်း - နောင်လာမည့် (၅) နှစ် အတွင်း ကျေးရွာပွဲပြီးရေး မျှော်မှန်းလျာထားချက်များအား တင်ပြပါ။

အမျိုးသားအဖွဲ့မှ တင်ပြသောမျှော်မှန်းချက်များ	အမျိုးသမီးအဖွဲ့မှ တင်ပြသောမျှော်မှန်းချက်များ
၁ K.G.ကျောင်း ဆောင်ရှိလျှင် ကလေး များ ကတွက် အသင် ပြောလာစေမည်။	၁ မီး ရှိသဖြင့် ညအခါ အခွေးလာရခြင်း ကျောင်းသား များ စာကြည့်ရေးနှင့် ပိုးမွှား ကန့်ရှားခြင်း မြက်ကွယ် ချိန်အခက် ပြေလျော့မည်။
၂ အလယ်တန်း ကျောင်း ဆောင်ရှိခြင်းဖြင့် ကျောင်းသား/သူ များ စာသင် နေရာ ဆောင် အခက် ပြေလျော့မည်။	၂ အလယ်တန်း ကျောင်း ရှိသဖြင့် ကျောင်းသား ကျောင်း သို့ များ စာသင် နေရာ အခက် ပြေလျော့မည်။
၃ လမ်း များ ကောင်း မြေပြင် မျှော်တွင် သွား လာနိုင် ပြီး လူမှုရေးနှင့် စီး ပွား ရေး မှု ပြီး တိုးတက် လာစေမည်။	၃ ဆေးဆေးခန်း ရှိသဖြင့် ကျန်းမာရေးအတွက် အခက် ပြေလျော့ မည်။
၄ ဆေးဆေးခန်း ရှိသဖြင့် ကျန်းမာရေး အတွက် အခက် ပြေလျော့မည်။	၄ လမ်း များ ကောင်း မြေပြင် မျှော်တွင် ကျေးရွာချင်းဆက် လမ်း များ ကောင်း မြေပြင် သွား လာ နိုင်စေမည်။
၅ မီး ရှိသဖြင့် ညအခါ အခွေးလာရခြင်း ကျောင်း သား များ စာကြည့်ရေး နှင့် ပိုးမွှား ကန့်ရှားခြင်း မြက်ကွယ် ချိန် အခက် ပြေလျော့မည်။	၅ စာကြည့်တိုက်ရှိ သောကြောင့် ကလေးများအတွက် စိုးပိုး လာစေမည်။

(၃) တတိယစက်ဝန်း (ပုံစံ -၃)

ပုံစံ - ၈-၃ ကျေးရွာဖွံ့ဖြိုးရေး ဦးစားပေးအစီအစဉ် (Form PC 3)

လမ်းညွှန်ချက်၊ အဆင့်(၃)ကျေးရွာမျှော်မှန်းချက်အစည်းအဝေးပြီးဆုံးသောအခါ ကျေးရွာစီမံကိန်း အထောက်အကူပြု ကော်မတီ သည် လူထုစည်းရုံးရေးမှူးအကူအညီဖြင့် ဤပုံစံကိုပြည့်စုံအောင် ဖြည့်သွင်းရမည်။			
လူထုစည်းရုံးရေးမှူး/ဝန်ထမ်း အမည် - ဒေါ်သန်းဆွေ ၊ ဦးရဲသူရိန်ထွန်း			
နေ့စွဲ - ၄.၁၀.၂၀၁၈	စက်ဝန်းအား အမှတ်ခြစ်ပါ (✓) <input type="checkbox"/> စက်ဝန်း(၁) <input type="checkbox"/> စက်ဝန်း(၂) <input checked="" type="checkbox"/> စက်ဝန်း(၃) <input type="checkbox"/> စက်ဝန်း(၄)		
ပြည်နယ်/တိုင်း - မကွေး	မြို့နယ် - ပေါက်	ကျေးရွာအုပ်စု - သရက္ကန်	ကျေးရွာ - ကြက်ဆူအိုင်

က။ အခက်အခဲအတားအဆီးများအားဆွေးနွေးခြင်း - ယခုလက်ရှိအခြေအနေတွင်ဤကျေးရွာဖွံ့ဖြိုးတိုးတက်ရေးအတွက် အဓိကအခက်အခဲအတားအဆီးများသည် မည်သည်များဖြစ်ပါသနည်း။ (အမျိုးသား/သမီး အနည်းဆုံးအခက်အခဲ ၅ ခုစီဖော်ပြပါ)

အုပ်စုဖွဲ့ဆွေးနွေးမှုများမှ တင်ပြသောအခက်အခဲအတားအဆီးများ	
စာသင်ကျောင်းဆောင် လုံလောက်မှုမရှိသော ကြောင့် ကျောင်းသား/သူများ ပညာသင်ကြားရာ တွင် အခက်အခဲရှိပါသည်။	<input type="checkbox"/> ကျား <input type="checkbox"/> မ <input checked="" type="checkbox"/> ကျား+မ
ကျေးရွာသူ/သားများ ရွာတွင်းလမ်းကောင်းမွန်မှုမရှိ သောကြောင့် မိုးရာသီးတွင်း သွားလာရေး အခက်အခဲရှိပါသည်။	<input type="checkbox"/> ကျား <input type="checkbox"/> မ <input checked="" type="checkbox"/> ကျား+မ
လျှပ်စစ်မီးလင်းရေးမရှိသောကြောင့် ညအခါတွင်း သွားလာရေးအခက်အခဲရှိပါသည်။	<input type="checkbox"/> ကျား <input type="checkbox"/> မ <input checked="" type="checkbox"/> ကျား+မ
ကျေးရွာသူ/သားများ နေမကောင်းဖြစ်သည့်အခါ အခြားကျေးရွာသို့သွားရောက်ကုသရသော အခက်အခဲရှိပါသည်။	<input type="checkbox"/> ကျား <input type="checkbox"/> မ <input checked="" type="checkbox"/> ကျား+မ
ဆရာ/မများနှင့် ကျောင်းသား/သူများ အညစ်အကြေးစွန့်ပစ်ရန် အိမ်သာကောင်းမွန်မှုမရှိသော အခက်အခဲရှိပါသည်။	<input type="checkbox"/> ကျား <input checked="" type="checkbox"/> မ <input type="checkbox"/> ကျား+မ
ကျေးရွာချင်းဆက်လမ်း ပြည့်စုံကောင်းမွန်မှုမရှိ သောကြောင့် ကျေးရွာသူ/သားများ ဆက်သွယ် သွားလာရေး အခက်အခဲရှိပါသည်။	<input type="checkbox"/> ကျား <input type="checkbox"/> မ <input checked="" type="checkbox"/> ကျား+မ
စာကြည့်တိုက်မရှိသောကြောင့် ကျေးရွာသူ/သား များ စာပေဗဟုသုတလေ့လာရန် အခက်အခဲရှိပါ သည်။	<input type="checkbox"/> ကျား <input type="checkbox"/> မ <input checked="" type="checkbox"/> ကျား+မ
စာသင်ကျောင်းအားကစားကွင်းမရှိသောကြောင့် ကျောင်းသား/သူများ ကိုယ်လက်ကြံ့ခိုင်မှု အတွက် လေ့ကျင့်ရန်အခက်အခဲရှိပါသည်။	<input type="checkbox"/> ကျား <input type="checkbox"/> မ <input checked="" type="checkbox"/> ကျား+မ
ကျေးရွာလူထုအနေဖြင့် သောက်သုံးရေရရှိရန်အတွက် အချိန်များစွာပေးရသော အခက်အခဲရှိပါ သည်။	<input type="checkbox"/> ကျား <input type="checkbox"/> မ <input checked="" type="checkbox"/> ကျား+မ

ခ။ မျှော်မှန်းခြင်း- နောင်လာမည့် (၅)နှစ် အတွင်း ကျေးရွာဖွံ့ဖြိုးရေး မျှော်မှန်းလျာထားချက်များအား တင်ပြပါ။

အုပ်စုဖွဲ့ဆွေးနွေးမှုများမှ တင်ပြသောအခက်အခဲအတားအဆီးများ	
စာသင်ကျောင်းဆောင် ပြည့်စုံကောင်းမွန်လာပြီး ကျောင်းသား/သူများ အဆင်ပြေစွာ ပညာသင်ကြားခွင့် ရှိလာရမည်။	<input type="checkbox"/> ကျား <input type="checkbox"/> မ <input type="checkbox"/> √ ကျား+ မ
ရွာတွင်းလမ်းများ ပြည့်စုံကောင်းမွန်လာပြီး ရာသီမရွေး သွားလာရေး အဆင်ပြေ ကောင်းမွန်လာမည်။	<input type="checkbox"/> ကျား <input type="checkbox"/> မ <input type="checkbox"/> √ ကျား+ မ
လျှပ်စစ်မီးရရှိလာပြီး ညအခါ ကျေးရွာအတွင်း သွားလာရေး အဆင်ပြေကောင်းမွန်လာမည်။	<input type="checkbox"/> ကျား <input type="checkbox"/> မ <input type="checkbox"/> √ ကျား+ မ
ကျေးရွာအတွင်း ဆေးပေးခန်းရရှိလာပြီး ကျေးရွာလူထု ကျန်းမာရေးအတွက် အကျိုးခံစားခွင့် ရှိလာစေရမည်။	<input type="checkbox"/> ကျား <input type="checkbox"/> မ <input type="checkbox"/> √ ကျား+ မ
စာသင်ကျောင်းအိမ်သာများ ပြည့်စုံလာပြီး ကျောင်း သား/သူများနှင့် ဆရာ/မများ အညစ်အကြေးစွန့်ပစ် ရန်အတွက် အဆင်ပြေမှုရှိလာစေရမည်။	<input type="checkbox"/> ကျား <input type="checkbox"/> √ မ <input type="checkbox"/> ကျား+ မ
ကျေးရွာချင်းဆက်လမ်း ပြည့်စုံကောင်းမွန်လာပြီး ကျေးရွာသူ/သားများ လမ်းပန်းဆက်သွယ်ရေး ကောင်းမွန်လာစေရမည်။	<input type="checkbox"/> ကျား <input type="checkbox"/> မ <input type="checkbox"/> √ ကျား+ မ
ကျေးရွာစာကြည့်တိုက်ရရှိလာပြီး ကျေးရွာသူ/သား များ စာပေဗဟုသုတများကို လေ့လာမှတ်သား နိုင်စေရမည်။	<input type="checkbox"/> ကျား <input type="checkbox"/> မ <input type="checkbox"/> √ ကျား+ မ
စာသင်ကျောင်းအားကစားကွင်းရရှိလာပြီး ကျောင်း သား/သူများ ကိုယ်ကာယလေ့ကျင့်ခန်းများ လေ့ကျင့်လာနိုင်စေရမည်။	<input type="checkbox"/> ကျား <input type="checkbox"/> မ <input type="checkbox"/> √ ကျား+ မ
ကျေးရွာလူထုအနေဖြင့် သောက်သုံးရေရရှိရန်အတွက် အချိန်များစွာပေးရသော အခက်အခဲများ မှ ကင်းဝေးလာစေရမည်။	<input type="checkbox"/> ကျား <input type="checkbox"/> မ <input type="checkbox"/> √ ကျား+ မ

ဂ။ လူထုစီမံကိန်း၏ လာမည့်(၄)နှစ်အတွက် အကျိုးဝင်သော ဦးစားပေး ဖွံ့ဖြိုးတိုးတက်မှု လုပ်ငန်း အစီအစဉ်များအားဖော်ပြပါ။

ဦးစားပေးအဆင့်	ကျေးရွာအတွက် ဦးစားပေး ဖွံ့ဖြိုးတိုးတက်မှု လုပ်ငန်းစဉ်များ	အဆိုပြုသူ (အမျိုးသားများ/ အမျိုးသမီးများ/ အမျိုးသား+ အမျိုးသမီး)	အခန်းကဏ္ဍ	ဦးစားပေး အဆင်သတ်မှတ်ချက်	ခန့်မှန်း ကုန်ကျစရိတ်	အကျိုးခံစားခွင့်ရှိသူ ခန့်မှန်းခြေအရေအတွက်		
						ကျား	မ	ပေါင်း
၁	ကျောင်းဆောင်သစ်ဆောက်လုပ်ခြင်း	ကျား+ မ	ပညာရေး	၁	၁၄၀၀၀၀၀	၃၂၆	၂၈၇	၆၁၃

၂	ကျေးရွာတွင်းလမ်းပြုပြင်ခြင်း	ကျား+ မ	လမ်းပန်းဆက်သွယ်ရေး	၂	၂၈၀၀၀၀၀	၃၂၆	၂၈၇	၆၁၃
၃	မီးလင်းရေး	ကျား+ မ	မီးလင်းရေး	၃	၂၀၀၀၀၀၀	၃၂၆	၂၈၇	၆၁၃
၄	ကျောင်းအိမ်သာတည်ဆောက်ခြင်း	မ	အခြား	၄	၃၀၀၀၀၀၀	၃၂၆	၂၈၇	၆၁၃
၅	ဆေးပေးခန်းတည်ဆောက်ခြင်း	ကျား+ မ	ကျန်းမာရေး	၅	၃၅၀၀၀၀၀	၃၂၆	၂၈၇	၆၁၃
၆	ကျေးရွာချင်းဆက်လမ်းပြုပြင်ခြင်း	ကျား+ မ	လမ်းပန်းဆက်သွယ်ရေး	၆	၅၀၀၀၀၀၀	၃၂၆	၂၈၇	၆၁၃
၇	စာကြည့်တိုက်ဆောက်လုပ်ခြင်း	ကျား+ မ	အခြား	၇	၇၀၀၀၀၀၀	၃၂၆	၂၈၇	၆၁၃
၈	စာသင်ကျောင်းအားကစားကွင်း	ကျား+ မ	အခြား	၈	၄၀၀၀၀၀၀	၃၂၆	၂၈၇	၆၁၃
၉	စက်ရေတွင်းတူးဖော်ခြင်း	ကျား+ မ	ရေနှင့်သန့်ရှင်းရေး	၉	၁၀၀၀၀၀၀၀	၃၂၆	၂၈၇	၆၁၃

ယ။ လူထုစီမံကိန်း၏ လာမည့် (၄) နှစ်အတွက် အကျိုးမဝင်သော ဦးစားပေး ဖွံ့ဖြိုးတိုးတက်မှု လုပ်ငန်း အစီအစဉ်များအားခေါ်ပြပါ။

အဆင့်	ကျေးရွာအတွက် ဦးစားပေး ဖွံ့ဖြိုး တိုးတက်မှု လုပ်ငန်းစဉ်များ	အဆိုပြုသူ (အမျိုးသားများ/အမျိုးသမီးများ/အမျိုးသား+အမျိုးသမီး)	အခန်းကဏ္ဍ
၁	ကျောင်းဆရာ/ဆရာမ ချပေးခြင်း	အမျိုးသမီးများ/အမျိုးသား	ပညာရေး
၂	ဘုန်းကြီးကျောင်းခြံစည်းရိုး	အမျိုးသမီးများ/အမျိုးသား	ဘာသာရေးအဆောက်အဦး
၃	နာရေးကူညီမှုအသင်ကား	အမျိုးသမီးများ/အမျိုးသား	လူမှုရေး
၄	အထည်ချုပ်စက်ရုံး	အမျိုးသမီး	အလုပ်အကိုင်အခွင့်အလမ်း
၅	မီးသတ်ကား	အမျိုးသမီးများ/အမျိုးသား	သဘာဝဘေးကာကွယ်ရေး

ခေါင်းဆောင်၊ ကျေးရွာစီမံကိန်းအထောက်အကူပြုကော်မတီမှအတည်ပြုသည်။

အမည် ဦးဖိုးရွှေ လက်မှတ် ဖိုးရွှေ နေ့စွဲ ၄.၁၀.၂၀၁၈
ဒေါ်စောမြင့် မြင့်

၂၅။ ကျေးရွာအုပ်စုစီမံကိန်းလုပ်ငန်းခွဲရွေးချယ်ခြင်း (ပုံစံ-၄)

ပုံစံ - ၈ - ၄ ကျေးရွာအုပ်စုစီမံကိန်းလုပ်ငန်းခွဲရွေးချယ်ခြင်းပုံစံ (Form PC 4)

လယ်ဥက္ကဋ္ဌများ၊ စီမံကိန်းလုပ်ငန်းခွဲရွေးချယ်မှုအစည်းအဝေးပြီးနောက်တွင် ကျေးရွာအုပ်စုမှ CF/TF တို့၏ အကူအညီရယူ၍ ကျေးရွာစီမံကိန်းအစည်းအဝေးကို လက်မှတ်ရေးထိုးပြီး အဆိုပါပုံစံအား ပြည့်စုံအောင်ဖြည့်သွင်းရမည်။ ဤပုံစံအား ပြည့်စုံစွာဖြည့်သွင်းပြီးပါက ကျေးရွာအုပ်စုမှ ဦးစီးဌာနသို့ တောင်းပန်ချက်တွင် TPIC သို့ ပေးပို့ရန်အတွက် နောက်ဆက်တွဲအဖြစ် ထားရှိရမည်။ CF မှ ကျေးရွာထပ်ရွာချင်းစီ စီမံကိန်းလုပ်ငန်းခွဲရွေးချယ်ရာ အချက်အလက်များကို MIS သို့ ထည့်သွင်းရမည်။ (ယခုစီမံကိန်းလုပ်ငန်းခွဲ မလုပ်ကိုင်သော ကျေးရွာများ မပါဝင်ပါ။)

ကျေးရွာစည်းရုံးရေးမှူး/ဝန်ထမ်းအမည် - ဦးစိုးသိန်းထွန်း၊ ဒေါ်သန်းစွေ

နေ့စွဲ ၃.၁၁.၂၀၁၁

စက်ဝန်းအားအမှတ်ဖြစ်ပေးပါ။ (V) စက်ဝန်း(၀) စက်ဝန်း(၂) စက်ဝန်း(၃) စက်ဝန်း(၄)

ပြည်နယ်/တိုင်း မကွေး၊ မြို့နယ် ခေါက် ၁၁၇၈၆

ကျေးရွာအမည်	ဆောင်ရွက်မည့် လုပ်ငန်းများ	အတိုင်းအတာ	ခန့်မှန်း တိုက်ရိုက် အကျိုးခံစားခွင့် ရှိသူများ	အဆိုပြုထင်မြင် သူ	ခန့်မှန်းကုန်ကျစရိတ်		စုစုပေါင်း
					စီမံကိန်းမှ ထည့်ဝင်မှု	ကျေးရွာမှ ထည့်ဝင်မှု	
၁၁၇၈၆	ဥက္ကဋ္ဌ၊ ရွေးချယ်ရေး	၃၃၀၀' x ၁၂' x ၆"	၂၀၇၃	<input type="checkbox"/> ကျား <input type="checkbox"/> မ <input checked="" type="checkbox"/> ကျား+မ	၁၂၀၀၀၀၀၀	-	၁၂၀၀၀၀၀၀
၇၅၂၁	ဥက္ကဋ္ဌ၊ ရွေးချယ်ရေး	၁၇၀၀' x ၁၂' x ၆"	၈၄၇	<input type="checkbox"/> ကျား <input type="checkbox"/> မ <input checked="" type="checkbox"/> ကျား+မ	၁၂၀၀၀၀၀၀	-	၁၂၀၀၀၀၀၀
လက်ပံတို	ဥက္ကဋ္ဌ၊ ရွေးချယ်ရေး	၁၂၀၀' x ၁၂' x ၆"	၅၁၁၇	<input type="checkbox"/> ကျား <input type="checkbox"/> မ <input checked="" type="checkbox"/> ကျား+မ	၁၆၀၀၀၀၀၀	-	၁၆၀၀၀၀၀၀
ကြောက်ရွာရွာ	ဥက္ကဋ္ဌ၊ ရွေးချယ်ရေး	၉၀' x ၃၀' x ၁၂'	၆၁၃	<input type="checkbox"/> ကျား <input type="checkbox"/> မ <input checked="" type="checkbox"/> ကျား+မ	၁၄၀၀၀၀၀၀	-	၁၄၀၀၀၀၀၀

ရာထူး: ကျေးရွာအုပ်စု စီမံကိန်းစီမံကိန်းဥက္ကဋ္ဌ

အမည်: ဦးစိုးသိန်းထွန်း

လက်မှတ်: 

ရက်စွဲ: ၃.၁၁.၁၁

ဒေါ်သန်းစွေ

၂၆။ အစည်းအဝေးမှတ်တမ်းများ

(၁) ကျေးရွာပထမအကြိမ်အစည်းအဝေးမှတ်တမ်း

- နေရာ။ ။ ဘုန်းကြီးကျောင်း
- အချိန်။ ။ နေ့လည် (၁)နာရီ
- နေ့စွဲ။ ။ အောက်တိုဘာ၊ ၄ရက်၊ ၂၀၁၈ခုနှစ်
- ကျေးရွာ။ ။ ကြက်ဆူအိုင်

စီမံကိန်းမိတ်ဆက်အစည်းအဝေးတွင် ကျေးရွာခေါင်းဆောင် ဦးတင်က အဖွင့်အမှာစကားပြောကြားခဲ့ပါသည်။ ထို့နောက် လက်ထောက်နည်းပညာမှူး ဒေါ်သန်းဆွေက လူထုဗဟိုပြုစီမံကိန်း မိတ်ဆက် (၁၅)ချက်ကို ရှင်းလင်းပြောကြားခဲ့ပါသည်။ ထို့နောက် စီမံကိန်းစက်ဝန်းအပိုင်း (၆)ပိုင်း၊ အဆင့် (၁၄)ဆင့် အကြောင်းကို ကျေးရွာလူထုနားလည်အောင် ရှင်းလင်းပြောကြားခဲ့ပါသည်။ စည်းရုံးရေးမှူး ဦးရဲသူရိန်ထွန်းက စေတနာ့ဝန်ထမ်းများ၏ တာဝန်ဝတ္တရားများနှင့် စံနှုန်းများကို ရှင်းလင်းပြောကြားခဲ့ပါသည်။

ပထမ/ဒုတိယစက်ဝန်းက ပြုလုပ်ခဲ့သော လူမှုဆန်းစစ်ခြင်းအတွက် အသုံးပြုသော PRA Tools (လူမှုရေးနှင့် အရင်းမြစ်ပြုခြင်း၊ ဥစ္စာနေကြွယ်ဝမှု အဆင့်သတ်မှတ်ချက်၊ အရင်းမြစ်များအသုံးပြုနှင့် ထိန်းချုပ်မှုပြုပုံ၊ ရာသီခွင်ပြ ပြက္ခဒိန်၊ ပင့်ကူအိမ်ပုံစံ၊ ဗင်းပုံစံ)များကို ကျေးရွာလူထုက ၎င်းတို့ကိုယ်တိုင် တိုင်ပင်ဆွေးနွေး၍ ပြန်လည်ပြင်ဆင်ရေးဆွဲခဲ့ကြပါသည်။

ထို့နောက် စည်းရုံးရေးမှူး ဦးရဲသူရိန်ထွန်းက လက်ထောက်နည်းပညာမှူးနှင့် လူထုစည်းရုံးရေးမှူးတို့၏ တာဝန်ဝတ္တရားများကို ရှင်းလင်းပြောကြားခဲ့ပါသည်။ ကျား-မရေးရာကဏ္ဍများနှင့် ဝေဖန်အကြံပြုတိုင်ကြားချက် ဖြေရှင်းရေးစနစ်အကြောင်းကို ကျေးရွာလူထုသိရှိနားလည်အောင် ရှင်းလင်းပြောကြားခဲ့ပါသည်။

ဒုတိယစက်ဝန်းတွင်ပြုလုပ်ခဲ့သော အခက်အခဲပြဿနာများ၊ မျှော်မှန်းချက်များနှင့် ဖွံ့ဖြိုးရေးလုပ်ငန်းစဉ်များကို ဖြည့်စွက်ဆွေးနွေးမှုများပြုလုပ်ပြီး ကျေးရွာဖွံ့ဖြိုးရေးလုပ်ငန်းများကို ကျေးရွာလူထုက မဲပေး၍ ရွေးချယ်ခဲ့ကြပါသည်။ ထို့နောက် လက်ထောက်နည်းပညာမှူး ဒေါ်သန်းဆွေက စီမံကိန်းလုပ်ငန်းခွဲအား အကောင်အထည်ဖော်ဆောင်ရာတွင် အကျိုးဝင်သောလုပ်ငန်းများနှင့် အကျိုးမဝင်သောလုပ်ငန်းများအကြောင်းကို ကျေးရွာလူထုနားလည်အောင် ရှင်းလင်းပြောကြားခဲ့ပါသည်။

တက်ရောက်သူစာရင်း

- ကျား = ၂၅
- မ = ၉၁
- စုစုပေါင်း = ၁၁၆

မှတ်တမ်းတင်သူ

- လက်မှတ် - 
- အမည် - ဦးရဲသူရိန်ထွန်း
- ရာထူး - လူထုစည်းရုံးရေးမှူး

(၂) ကျေးရွာဒုတိယအကြိမ်အစည်းအဝေးမှတ်တမ်း

- နေရာ။ ။ ဘုန်းကြီးကျောင်း
- အချိန်။ ။ နေ့လည် (၁)နာရီ
- နေ့စွဲ။ ။ အောက်တိုဘာ၊ ၁၉ရက်၊ ၂၀၁၈ခုနှစ်
- ကျေးရွာ။ ။ ကြက်ဆူအိုင်

လူထုဗဟိုပြုစီမံကိန်း ဒုတိယအကြိမ်ကျေးရွာစည်းအဝေးကို နေ့လည် (၃)နာရီတွင် စတင်ပြုလုပ်ခဲ့ပါသည်။ ၎င်းအစည်းအဝေးတွင် ကျေးလက်ဒေသဖွံ့ဖြိုးတိုးတက်ရေးဦးစီးဌာန ဦးစီးမှူး ဒေါ်အေးအေးသန့်က အဖွင့်အမှာစကား ပြောကြားခဲ့ပါသည်။ လူထုဗဟိုပြုစီမံကိန်း အဖွဲ့ခေါင်ဆောင် ဦးသိန်းဇော်က စီမံကိန်းနှင့် ပတ်သက်သည်များကို ရှင်းလင်းပြောကြားခဲ့ပါသည်။ မြို့နယ်စောင်ကြည့်ကြီးကြပ်ရေး အကြံပေးအရာရှိ ဦးကျော်မိုးဝေက လူထုဗဟိုပြုစီမံကိန်း ရန်ပုံငွေများ စီးဆင်းပုံကို ရှင်းလင်းပြောကြားခဲ့ပါသည်။

ပထမအကြိမ် စီမံကိန်းမိတ်ဆက်အစည်းအဝေးတွင် ပြုလုပ်ခဲ့သော လူမှုဆန်းစစ်ခြင်း PRA Tools များကို ဒုတိယစက်ဝန်းတွင် တာဝန်ယူဆောင်ရွက်ခဲ့သော စီမံကိန်းအထောက်အကူပြုကော်မတီဝင်များက လူမှုဆန်းစစ်ခြင်း ပြုလုပ်ရခြင်း၏ ရည်ရွယ်ချက်များနှင့် PRA Toolsများကို ကျေးရွာလူထုနားလည်အောင် ရှင်းလင်းပြောကြားခဲ့ပါသည်။ ထို့နောက် ကျေးရွာစီမံကိန်းအထောက်အကူပြု ဥက္ကဋ္ဌနှင့် စီမံကိန်းအထောက်အကူပြု ဆပ်ကော်မတီဝင်များက ဒုတိယစက်ဝန်းတွင် သူတို့ကိုယ်တိုင်ထမ်းဆောင်ခဲ့ရသော တာဝန်များအကြောင်းနှင့် လိုက်နာခဲ့ရသော ဝတ္တရားများအကြောင်းကို ၎င်းတို့ကိုယ်တိုင် ကျေးရွာလူထုကို ရှင်းလင်းပြောကြားခဲ့ပါသည်။

ထို့နောက် ဒုတိယစက်ဝန်းတွင် တာဝန်ယူဆောင်ရွက်ခဲ့သော စီမံကိန်းအထောက်အကူပြုကော်မတီဝင်များထဲက တတိယစက်ဝန်းတွင် တာဝန်ယူဆောင်ရွက်နိုင်ခြင်းမရှိသော ကော်မတီဝင်များအစား လူစားထိုးခန့်အပ်ခြင်းများကို မဲစနစ်ဖြင့် ကျေးရွာလူထုများက မဲပေး၍ ခန့်အပ်ခဲ့ကြပါသည်။ ကျေးရွာစေတနာ့ဝန်ထမ်းက စီမံကိန်းအထောက်အကူပြုကော်မတီများ၏ ရှောင်ရန် (၅)ချက်၊ ဆောင်ရန် (၅)ချက်အား ရှင်းလင်းပြောကြားခဲ့ပါသည်။ ထို့နောက် တတိယစက်ဝန်း စီမံကိန်းလုပ်ငန်းခွဲအား အကောင်အထည်ဖော်ဆောင်ရွက်/မဆောင်ရွက်ကို ကျေးရွာလူထုများမှ မဲပေး၍ ဆုံးဖြတ်ခဲ့ကြရာ မဲရလဒ်များအရ စီမံကိန်းလုပ်ငန်းခွဲအား အကောင်အထည်ဖော်ဆောင်ရွက်မည့် မဲမှာ အနိုင်ရရှိသွားပါသည်။

တက်ရောက်သူစာရင်း

- ကျား = ၂၃
- မ = ၅၉
- စုစုပေါင်း = ၈၂

မှတ်တမ်းတင်သူ

- လက်မှတ် - 
- အမည် - ဦးရဲသူရိန်ထွန်း
- ရာထူး - လူထုစည်းရုံးရေးမှူး

(၃) ကျေးရွာအုပ်စုပထမအကြိမ်အစည်းအဝေးမှတ်တမ်း

နေရာ။ ။ သမဝါယမရုံး

အချိန်။ ။ နေ့လည် (၁)နာရီ

နေ့စွဲ။ ။ နိုဝင်ဘာ၊ ၃ရက်၊ ၂၀၁၈ခုနှစ်

ကျေးရွာ။ ။ သရက္ကန်

အကြောင်းအရာ။ ။ ပထမအကြိမ် ကျေးရွာအုပ်စုအစည်းအဝေး

ပထမအကြိမ် ကျေးရွာအုပ်စုအစည်းအဝေးတွင် ကျေးရွာအုပ်စုအုပ်ချုပ်ရေးမှူး ဦးဝင်းမင်းဌေးက လူထုဗဟိုပြုစီမံကိန်းလုပ်ငန်းခွဲများ အကောင်အထည်ဖော်လုပ်ကိုင်ဆောင်ရွက်ရာတွင် ကျေးရွာအသီးသီးက စီမံကိန်းအထောက်အကူပြုကော်မတီများအနေဖြင့် မိမိတို့ရပ်ရွာမှ အမှန်တစ်ကယ်လိုအပ်သော လုပ်ငန်းများကို အောင်မြင်စွာ လုပ်ကိုင်ဆောင်ရွက်သွားကြစေလိုကြောင်း အဖွင့်အမှာစကားပြောကြားခဲ့ပါသည်။

လူထုစည်းရုံးရေးမှူး ဦးရဲသူရိန်ထွန်းက ပထမအကြိမ် ကျေးရွာအုပ်စုအစည်းအဝေး ပြုလုပ်ရခြင်းမှာ ကျေးရွာအုပ်စုစီမံကိန်းအထောက်အကူပြုကော်မတီ ဖွဲ့စည်းခြင်းနှင့် ကျေးရွာအလိုက် စီမံကိန်းလုပ်ငန်းခွဲများ ရွေးချယ်အတည်ပြုခြင်းဖြစ်ကြောင်း ရှင်းလင်းပြောကြားခဲ့ပါသည်။ ထို့နောက် လက်ထောက်နည်းပညာမှူး ဒေါ်သန်းဆွေက ကျေးရွာအုပ်စုစီမံကိန်းအထောက်အကူပြုကော်မတီအား အောက်ပါအတိုင်း အကူအညီပေး ဖွဲ့စည်းခဲ့ပါသည်။

ကျေးရွာအုပ်စု စီ/ထောက် ဥက္ကဋ္ဌ (၁) ဦးကြည်ဆင့် (သရက္ကန်ကျေးရွာ)

(၂) ဒေါ်ခင်သန်းနွဲ့ (လက်ပံတိုကျေးရွာ)

ဘဏ္ဍာရေးဆပ်ကော်မတီ ဥက္ကဋ္ဌ (၁) ဒေါ်အေးမြင့် (ကြက်ဆူအိုင်ကျေးရွာ)

အဖွဲ့ဝင် (၂) ဦးတင်ငြိမ်း (ရေခါးကျေးရွာ)

စာရင်းကိုင် (၃) ဒေါ်ဆွေခိုင် (သရက္ကန်ကျေးရွာ)

ဝေဖန်အကြံပြုကော်မတီ ဥက္ကဋ္ဌ (၁) ဦးစောထွန်း (ရေခါးကျေးရွာ)

အတွင်းရေးမှူး (၂) ဒေါ်မချို (လက်ပံတိုကျေးရွာ)

အဖွဲ့ဝင် (၃) ဦးအုန်းမြင့် (သရက္ကန်ကျေးရွာ)

အဖွဲ့ဝင် (၃) ဒေါ်သန်းဝင်း (ကြက်ဆူအိုင်ကျေးရွာ)

ထို့နောက် ကျေးရွာအုပ်စုစီမံကိန်းအထောက်အကူပြုကော်မတီအဖွဲ့ဝင်များက ဆွေးနွေးတိုင်ပင်ညှိနှိုင်းပြီး ခရီးစရိတ်များကို အောက်ပါအတိုင်း သတ်မှတ်ခဲ့ကြပါသည်။

ခရီးစရိတ် သတ်မှတ်ချက်များမှာ

- သရက္ကန်အုပ်စု ပေါက် = ၁ ယောက် = ၁၀၀၀ကျပ်
- = ၂ ယောက် = ၁၅၀၀ကျပ်
- သရက္ကန်အုပ်စု ပခုက္ကူ = ၁ ယောက် = ၁၅၀၀ကျပ်
- = ၂ ယောက် = ၂၀၀၀ကျပ်
- သရက္ကန်အုပ်စု ရေပြာ/မြိုင် = ၁ ယောက် = ၇၀၀ကျပ်
- = ၂ ယောက် = ၁၀၀၀ကျပ်
- သရက္ကန်အုပ်စု ကျောက်တိုင်ခင် = = ၃၀၀ကျပ်
- ကျေးရွာအုပ်စုအတွင်း = = ၃၀၀ကျပ် စသည်တို့ဖြစ်ပါသည်။

ထို့နောက် လက်ထောက်နည်းပညာမှူး ဒေါ်သန်းဆွေက ကျေးရွာအလိုက် ဦးစားပေးစီမံကိန်း လုပ်ငန်းခွဲများနှင့် ခန့်မှန်းကုန်ကျစရိတ်များ ပုံစံ(စ-၃)အား ရှင်းလင်းပြောကြားခဲ့ပါသည်။ စည်းရုံးရေးမှူး ဦးရဲသူရိန်ထွန်းက ပထမစက်ဝန်းနှင့် ဒုတိယစက်ဝန်း (ဘ-၆/ဘ-၇)အား ရှင်းလင်းပြောကြားခဲ့ပါသည်။

ထို့နောက် ကျေးရွာအုပ်စုစီမံကိန်းအထောက်အကူပြုကော်မတီက ကျေးရွာဖွံ့ဖြိုးရေးစီမံကိန်းလုပ်ငန်းခွဲများကို ပုံစံ(စ-၄)တွင် ဖြည့်သွင်း၍ အုပ်စုစီ/ထောက်ဥက္ကဋ္ဌများမှ လက်မှတ်ရေးထိုးပြီး အောက်ပါအတိုင်း ခွဲဝေခဲ့ကြပါသည်။

- သရက္ကန်ကျေးရွာ - ကျေးရွာတွင်းလမ်းပြုပြင်ခြင်း
- လက်ပံတိုကျေးရွာ - ကျေးရွာတွင်းလမ်းပြုပြင်ခြင်း
- ကြက်ဆူအိုင်ကျေးရွာ - စာသင်ကျောင်းဆောင်သစ်ဆောက်လုပ်ခြင်း
- ရေခါးကျေးရွာ - ရွာချင်းဆက်လမ်းပြုပြင်ခြင်း စသည်တို့ဖြစ်ပါသည်။

၎င်းအစည်းအဝေးသည် ညနေ (၄)နာရီတွင် ပြီးစီးအောင်မြင်ခဲ့ပါသည်။

မှတ်ချက်။ ။ အစည်းအဝေးတက်ရောက်သူစာရင်း ပူးတွဲထားရှိပါသည်။

တက်ရောက်သူစာရင်း

- ကျား = ၁၀
- မ = ၉
- စုစုပေါင်း = ၁၉

မှတ်တမ်းတင်သူ

- လက်မှတ် - 
- အမည် - ဦးရဲသူရိန်ထွန်း
- ရာထူး - လူထုစည်းရုံးရေးမှူး

၂၇။ ကဏ္ဍအလိုက်ဦးစားပေးဖွံ့ဖြိုးရေးလုပ်ငန်းစဉ်များ

ကြက်စာ အိုင်

ကဏ္ဍအလိုက် လုပ်ငန်းချုပ်ယော:

ကဏ္ဍ	စဉ်	လုပ်ငန်းအမျိုးအစား	အဆိုပြုသူ (အမှန်ဖြစ်ရန်)			ခုနစ်	ထောက်ပံ့မည့် အဖွဲ့အစည်း (သို့) ဌာန	မှတ်ချက်
			ကျား	မ	ကျား+မ			
အခြေခံအဆောက်အအုံ (လမ်း/တံတား/ရေရရှိရေး/ မီးလင်းရေး)	၁	ကျေးရွာတွင်းလမ်းဖြူပြင်ခြင်း			✓	၂၀၁၉	လူထုဗဟိုပြု	
	၂	မီးလင်းရေး			✓	"	"	
	၃	ခက်ကျေတွင်းတူးဖော်ခြင်း			✓	"	"	
	၄	ကျေးရွာချင်းဆက်လမ်းဖြူပြင်ခြင်း			✓	"	"	
	၅							
	၆							
	၇							
လူမှုစီးပွားကဏ္ဍ (ပညာရေးနှင့်ဆိုင်သော အဆောက်အအုံအစဉ်များနှင့် အခြားလိုအပ်ချက်များ)	၁	ကျောင်းဆောင်သစ်ဆောက်လုပ်ခြင်း			✓	၂၀၁၉	လူထုဗဟိုပြု	
	၂	ကျောင်းမိမိဘာတည်းဆောက်ခြင်း		✓		"	"	
	၃	ဆေးပေးခန်းတည်ဆောက်ခြင်း			✓	"	"	
	၄	စာကြည့်တိုက်ဆောက်လုပ်ခြင်း			✓	"	"	
	၅	စာပေကျောင်းအားကစားကွင်း			✓	"	"	
	၆	ကျောင်းအရာမများ တိုးမြှင့်ပေးခြင်း			✓	"	ပညာရေး	
အသက်မွေးဝမ်းကျောင်းကဏ္ဍ (ပိုက်လိုင်းရေး/ဖွေးမြူရေးနှင့် ဆိုင်သောအဆောက်အအုံအစဉ်များနှင့် အခြားလိုအပ်ချက်များ)	၁	စတုရန်းပုံအိမ်အိမ်		✓		"	အိမ်အိမ်	
	၂							
	၃							
	၄							
	၅							
	၆							
သဘာဝ ဘေးအန္တရာယ် လျော့ပါးရေးကဏ္ဍ	၁							
	၂							
	၃							
	၄							
အခြားကဏ္ဍ (ဌာနဆိုင်ရာများသို့ လွှဲပြောင်း နိုင်ခြင်းနှင့် အကောင်အထည် ဖော်ဆောင်ရန်ပေးနိုင်ခြင်း မရှိသော လုပ်ငန်းများ)	၁	ကုန်းကြီးကျောင်းခြံစည်းဖွဲ့ပြုပြင်ခြင်း			✓	၂၀၁၉	ဘာသာရေး	
	၂	ဒုတိယကျောင်းဆောက်ခြင်း			✓	"	အိမ်အိမ်	
	၃	မီးဘက်ကား			✓	"	မီးဘက်ကား	
	၄							
	၅							
	၆							

၂၈။ ကျေးရွာဖွံ့ဖြိုးရေးအစီအစဉ်ဆောင်ရွက်မှုမှတ်တမ်းဓာတ်ပုံများ



ကျေးလက်ဦးစီးမှူးက စီမံကိန်းနှင့်ပတ်သတ်သည်များ ရှင်းလင်းပြောကြားခြင်း မှတ်တမ်းဓာတ်ပုံ



လူထုထုတ်ဖော်ရေးအဖွဲ့အစည်းက အဖွဲ့ခေါင်းဆောင်က စီမံကိန်းအကြောင်းမိတ်ဆက်ခြင်း မှတ်တမ်းဓာတ်ပုံ



လူမှုဆန်းစစ်ခြင်းနှင့် အကဲဖြတ်ခြင်းလုပ်ငန်းစဉ်များ ဆွေးနွေးမှုမှတ်တမ်းဓာတ်ပုံ



ကျေးရွာစီမံကိန်းအထောက်အကူပြုကော်မတီ မှတ်တမ်းဓာတ်ပုံ



လူထုပဟိုပြုစီမံကိန်း

ကျေးလက်လူထုအခြေပြု ဖွံ့ဖြိုးမှုကို တိုးရှားရ

လူထုပဟိုပြုစီမံကိန်း၊ မကွေးတိုင်းဒေသကြီး၊ ပေါက်မြို့နယ်

တယ်လီဖုန်း -06245358

www.cdd.drdmyanmar.org