

ပြည်ထောင်စုသမ္မတမြန်မာနိုင်ငံတော်အစိုးရ

စိုက်ပျိုးရေး၊ မွေးမြူရေးနှင့်ဆည်မြောင်းဝန်ကြီးဌာန

ကျေးလက်ဒေသဖွံ့ဖြိုးတိုးတက်ရေးဦးစီးဌာန

ပေါက်မြို့နယ်



လူထုဗဟိုပြုစီမံကိန်း

National Community Driven Development Project



ကျေးရွာဖွံ့ဖြိုးရေးအစီအစဉ်

Village Development Plan (VDP)

ပေါက်မြို့နယ်၊ သရက္ကန်ကျေးရွာအုပ်စု၊ ကြက်ဆူအိုင်ကျေးရွာ

၂၀၁၈ ခုနှစ်

# မာတိကာ

အကြောင်းအရာ	စာမျက်နှာ
၁။ မြို့နယ်ပြင်မြေပုံ	၃
၂။ အုပ်စုမြေပုံ`	၄
၃။ အုပ်စုတွင်ပါဝင်သောကျေးရွာများစာရင်း	၄
၄။ ကျေးရွာသမိုင်းကြောင်း(ကျေးရွာအခြေခံအချက်အလက်များ)	၅
၅။ လူထုပူးပေါင်းပါဝင်သော လူမှုဆန်းစစ်ခြင်းနှင့်အကဲဖြတ်ခြင်းလုပ်ငန်းစဉ် (PSA/PRA) အကျဉ်းချုပ်ဇယား	၆
၆။ လူမှုရေး နှင့် အရင်းအမြစ်ပြင်မြေပုံ	၇
၇။ လူမှုရေး နှင့် အရင်းအမြစ်ပြင်မြေပုံသုံးသပ်ချက်	၇
၈။ ဥစ္စာနေကြွယ်ဝမှုအဆင့် သတ်မှတ်ချက်ပြပုံ	၈
၉။ ဥစ္စာနေကြွယ်ဝမှုအဆင့်သတ်မှတ်ချက်ဇယားသုံးသပ်ချက်	၈
၁၀။ အရင်းအမြစ် အသုံးပြုမှုနှင့်ထိန်းချုပ်မှု	၉
၁၁။ အရင်းအမြစ် အသုံးပြုမှုနှင့်ထိန်းချုပ်မှု သုံးသပ်ချက်	၉
၁၂။ ရာသီခွင်ပြဇယား	၁၀
၁၃။ ရာသီခွင်ပြဇယားသုံးသပ်ချက်	၁၀
၁၄။ ပင့်ကူအိမ်ပြပုံ (ကျား၊မ)	၁၁
၁၅။ ပင့်ကူအိမ်သုံးသပ်ချက် (ကျား၊မ)	၁၂
၁၆။ အဖွဲ့အစည်းချိတ်ဆက်မှုပြပုံ	၁၃
၁၇။ အဖွဲ့အစည်းချိတ်ဆက်မှုပြပုံသုံးသပ်ချက်	၁၃
၁၈။ အမျိုးသမီး၊ အမျိုးသားများ၏အခက်အခဲပြဿနာများ	၁၄
၁၉။ အမျိုးသမီး၊ အမျိုးသားများ၏ မျှော်မှန်းချက်များ	၁၄
၂၀။ ဦးစားပေးလုပ်ငန်းများရွေးချယ်ခြင်းဇယား	၁၅
၂၁။ ကော်မတီဝင်များစာရင်း	၁၆
၂၂။ ကျေးရွာအချက်အလက်များ (ပုံစံ-၁)	၁၈
၂၃။ စီမံကိန်းအချိန်ဇယား (ပုံစံ-၂)	၂၁
၂၄။ ကျေးရွာဖွံ့ဖြိုးရေးဦးစားပေးအစီအစဉ် (ပုံစံ-၃)	၂၂
၂၅။ ကျေးရွာအုပ်စုစီမံကိန်းလုပ်ငန်းခွဲရွေးချယ်ခြင်း (ပုံစံ-၄)	၂၅
၂၆။ အစည်းအဝေးမှတ်တမ်းများ	၂၆
၂၇။ ကဏ္ဍအလိုက်ဦးစားပေးဖွံ့ဖြိုးရေးလုပ်ငန်းစဉ်များ	၂၉
၂၈။ ကျေးရွာဖွံ့ဖြိုးရေးအစီအစဉ်ဆောင်ရွက်မှုမှတ်တမ်းဇယား	၃၂

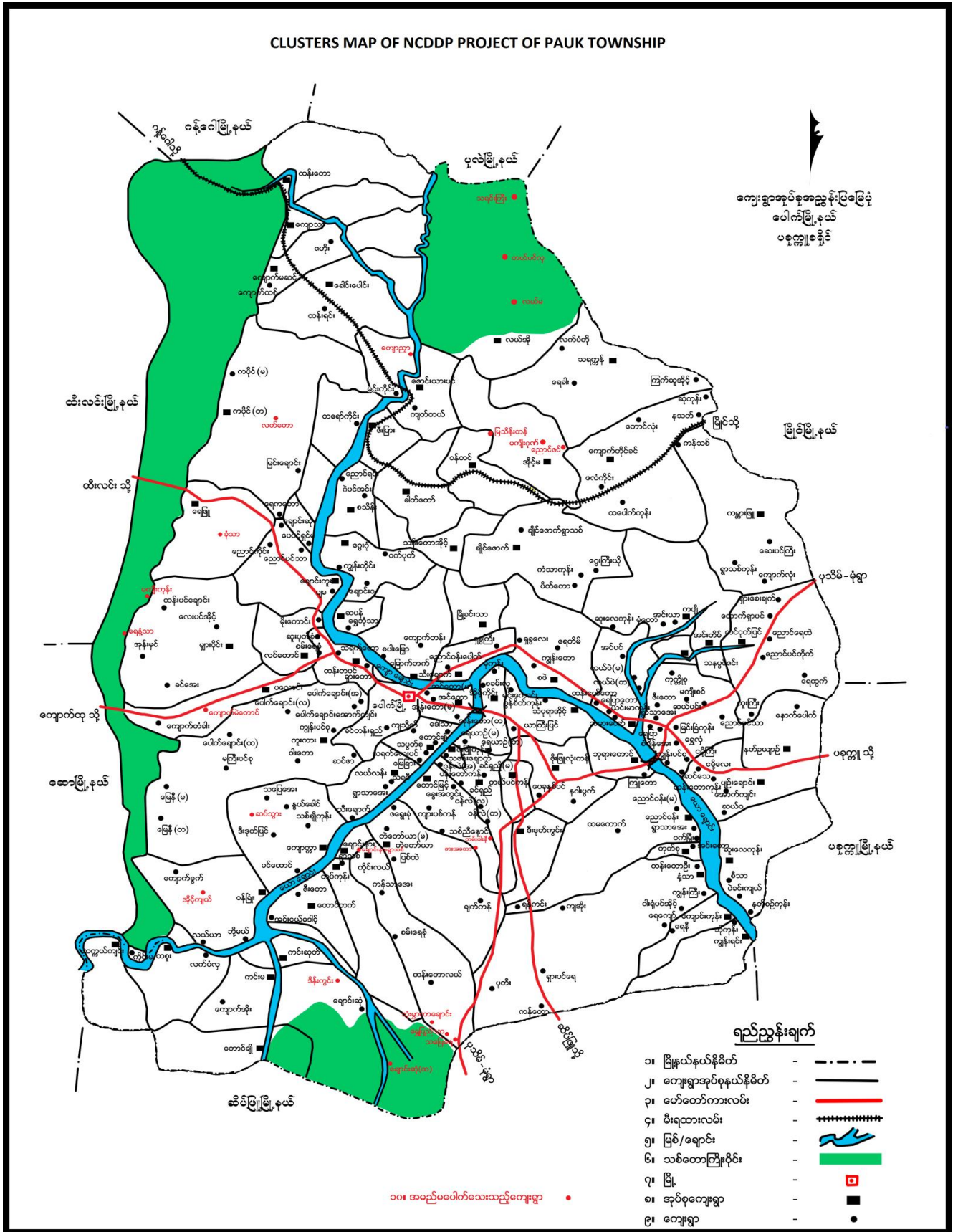

၂။ ကျေးရွာအုပ်စုမြေပုံ

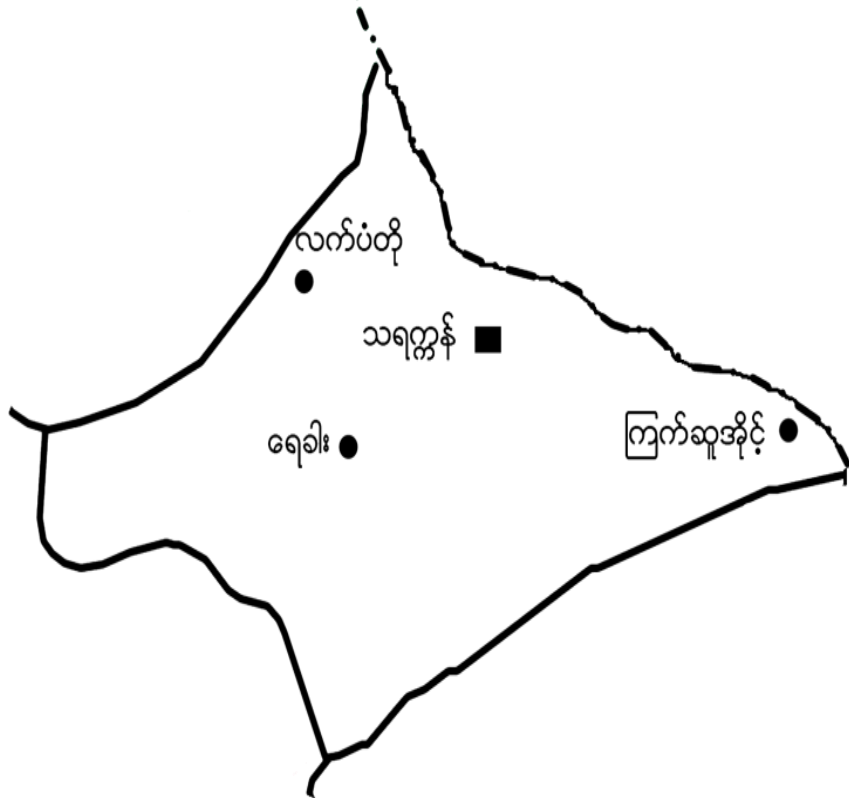

၃။ အုပ်စုတွင်ပါဝင်သောကျေးရွာစာရင်း

- (၁) သရက္ကန်
- (၂) ရေခါး
- (၃) လက်ပံတို
- (၄) ကြက်ဆူအိုင်

၄။ ကျေးရွာသမိုင်းကြောင်း (ကျေးရွာအခြေခံအချက်အလက်များ)

ပေါက်မြို့နယ်၊ သာဓကန်အရပ်စု ၊ ဖြစ်ပေါ်အစဉ်ကျေးရွာ

ကျေးရွာသမိုင်းအကြောင်း

ကျေးရွာအမည် - ဦးမြတ်စွာ      Pt - ၀၉ - ၇၉၄၄၀၆၁၅၄

ယိုးဒယားအစိုးရအဖွဲ့ကြီးတွင် သာဓကန် နှစ်ပါး နှစ်  
သမိုင်းတော် တစ်ပါးရှိတယ်။ အချိန်အခါ ဖြစ်လာသော အခါမှာ  
စောဇိန္ဒာ သုံးယောက်ကို အစွဲပြုပြီး သူတို့ စောဇိန္ဒာ သုံး  
ယောက်စာ ဆိုပြီး သာဓကန် ကိုယ်တိုင်ပင် ဖြစ်ပေါ်ခဲ့သေးသလို  
စိုက်ပျိုးပေးထားပါတယ်

ပင်စင်အစိုးရအဖွဲ့ကြီးက စောဇိန္ဒာအဖွဲ့ဟာ နားလည်ခြင်းမရှိဘဲ  
ပေါ်ကျားလွယ်၊ ဖြစ်ပေါ်စေရန် ကို ဖြစ်ပေါ်ခဲ့ရာမှာ ဖြစ်ပေါ်ခဲ့သော  
ပေါ်ကျားလွယ်ပင် ၁၃၀၀ ခန့်စောဇိန္ဒာတွင် ဖြစ်ပေါ်ခဲ့သော  
ကျေးရွာအဖွဲ့ ကျေးရွာ အနည်းငယ်နေထိုင်ရာမှာ ယခုအခါတွင်

အိမ်ခြေ (၂၅၀) ယောက်ထိ တိုးပွား ဖြစ်နေထိုင်နေကြပါသည်

၀၉၊ သာဓကန် နှစ်ပါးသမိုင်းပင်စင်ကျေးရွာသည် ၄၉၂၅ ဖြစ်ပေါ်ခဲ့

ခြေ ၊ ဖြစ်ပေါ်စေရန် နှစ်ပါး နှစ်ပါး ပေါ်သော်လည်း သူတို့ကိုယ်

တိုင် စိုက်ပျိုးသော ဖြစ်ပေါ်ခဲ့သော ကျေးရွာကို အစွဲပြုထားသော ဖြစ်ပေါ်ခဲ့

ပေါ်ကျား ၁၃၂၃ ခန့် ဝါဆိုလဆန်း ၂၀၂၇ တွင် ဖြစ်ပေါ်ခဲ့သော

ကျေးရွာပေါ်တွင် ဖြစ်ပေါ်ခဲ့ပါသည် -

၅။ လူထုပူးပေါင်းပါဝင်သော လူမှုဆန်းစစ်ခြင်းနှင့်အကဲဖြတ်ခြင်းလုပ်ငန်းစဉ် (PSA/PRA)

အကျဉ်းချုပ်ဇယား

စဉ်	အကြောင်းအရာ	ရက် /စွဲ	ဦးတည်အုပ်စု	တက်ရောက်သူ			အဓိကဆွေးနွေးချက်များ
				ကျား	မ	ပေါင်း	
၁။	လူမှုရေးနှင့် အရင်းအမြစ်ပြု မြေပုံ	14. 11. 2017	ရပ်မိရပ်ဖများ၊ ချမ်းသာ၊ အလည်အလတ်၊ နွမ်းပါးဆုံး လူငယ်အုပ်စုများ	၆၅	၇၃	၁၃၈	အိမ်များ၊ အခြေခံအဆောက်အအုံများ၊ လမ်းပန်းဆက်သွယ်ရေး၊ လယ်ယာမြေများ၊ မြစ်ချောင်းများ
၂။	ဥစ္စာနေကြွယ်ဝမှု အဆင့်သတ်မှတ်ချက်	14. 11. 2017	ရပ်မိရပ်ဖများ၊ ချမ်းသာ၊ အလည်အလတ်၊ နွမ်းပါးဆုံး လူငယ်အုပ်စုများ	၆၅	၇၃	၁၃၈	ကွဲပြားသောလူမှုစီးပွားရေးအမျိုးအစားများ၊ အမျိုးသားများနှင့် အမျိုးသမီးများ၏ အတူကွဲပြားသော အသုံးပြုခွင့်နှင့် အရင်းအမြစ်များအပေါ် ထိန်းချုပ်ခြင်း
၃။	ပိုင်ဆိုင်မှုပြသုံးသပ်ခြင်း	14. 11. 2017	ရပ်မိရပ်ဖများ၊ ချမ်းသာ၊ အလည်အလတ်၊ နွမ်းပါးဆုံး လူငယ်အုပ်စုများ	၆၅	၇၃	၁၃၈	အမျိုးသမီးများနှင့် အမျိုးသားများပိုင်ဆိုင်ပြီး ထိန်းချုပ်ထားသည့် ပိုင်ဆိုင်မှု(သို့) အရင်းအမြစ်များ၏ ဦးစားပေးမှုများနှင့် လိုအပ်ချက်များ ကွဲပြားခြားနားခြင်း
၄။	ရာသီခွင်ပြ ပြက္ခဒိန်	14. 11. 2017	ရပ်မိရပ်ဖများ၊ ချမ်းသာ၊ အလည်အလတ်၊ နွမ်းပါးဆုံး လူငယ်အုပ်စုများ	၆၅	၇၃	၁၃၈	ရာသီဥတု၊ စိုက်ပျိုးသီးနှံများ၊ နေ့စားလုပ်ငန်းများ၊ မွေးမြူရေးလုပ်ငန်းများ၊ အစားအစာရရှိမှုများနှင့် ပွဲတော်များ
၅။	ပင့်ကူအိမ်သုံးသပ်ခြင်း	14. 11. 2017	ရပ်မိရပ်ဖများ၊ ချမ်းသာ၊ အလည်အလတ်၊ နွမ်းပါးဆုံး လူငယ်အုပ်စုများ	၆၅	၇၃	၁၃၈	အမျိုးသားများနှင့် အမျိုးသမီးများတန်းတူအခွင့်အရေး ရရှိမှုနှင့် မရရှိသည့်အကြောင်းအရင်းများ
၆။	ပင်းပုံစံ	14. 11. 2017	ရပ်မိရပ်ဖများ၊ ချမ်းသာ၊ အလည်အလတ်၊ နွမ်းပါးဆုံး လူငယ်အုပ်စုများ	၆၅	၇၃	၁၃၈	ကျေးရွာအတွင်းနှင့် ပြင်ပရှိအဖွဲ့အစည်းများ မည်ကဲ့သို့သောလုပ်ငန်းများအတွက် မည်သည့် အဖွဲ့များနှင့် ချိတ်ဆက်လုပ်ကိုင်မှု

၆။ လူမှုရေး နှင့် အရင်းအမြစ်ပြုပြင်မှု



၇။ လူမှုရေး နှင့် အရင်းအမြစ်ပြုပြင်မှုသုံးသပ်ချက်

ပေါက်ဖြူနယ်၊ သာဓကညွှန်အုပ်စု၊ ကြောက်ဆူအိုင်ရွာ  
အာရှ-အိန္ဒိယပြင်ပမြေပုံ  
ဆွေးနွေးခြင်း၊ အိုင်ဆန်းစစ်ခြင်း

\* တောင်သူ၊ ယာယုပ တေးသောက် ယုပကိုင်  
 \* ရေ၊ ကျောက်တုံး၊ များ များ ရနိုင်  
 သဲ၊ ကျောက်၊ စတုရန်း နည်းပါး  
 \* လွန်ခဲ့သည့် ၅ နှစ်ကကွင်း အရှည် အမြင့် များ  
 ကျော့ နည်းလာပါ  
 \* သီးခြား အဖွဲ့ အစည်းအရပ်များ မရှိပါ။  
 \* တောင်ရွာ ယာယုပသမား အနည်းငယ်ရှိ။

၈။ ဥစ္စာနေကြွယ်ဝမှုအဆင့် သတ်မှတ်ချက်ပြပုံ

ပေါက်ဖြူနယ် သရက်နီဒဂုန်စု ကြွယ်ဝမှုအဆင့်စာရွက်			
ဥစ္စာနေကြွယ်ဝမှု ဇယား			
အမျိုးအစား :	သတ်မှတ်ချက်	အိမ်ထောင်စုအရေအတွက်	ရာခိုင်နှုန်း
ချမ်းသာ	ဝိုက် / ကား / ဖြေခုံစား၊ ၃၀ / ၇ / ၂၀ / ဝိုက် / ကား / ဖြေခုံ ၃၀ / စား ၁၅၀၀၀၀၀၀ / ဝိုက် စားစာပစ္စည်း၊ ဝိုက်ကား / TV များ / သရက်နီ / မိ.လမ်း	၃၀	၁၀%
အလယ်အလတ်	ပျံဆောင် / ဖြေခုံ / ဖြေခုံ ၁၅ ဝိုက်ကား / များ / စား ၁၅၀၀၀၀၀ မှ / သရက်နီ / မိ.လမ်း စားစာပစ္စည်း၊ ကျောင်းအားထုတ်၊ ဝိုက် မြေပုံကား ကုန်ပစ္စည်း	၇၀	၄၇%
ဆင်းရဲ	သက်ကယ်မိုး စားစာ / ကျွဲ / ကလေးများ / လက်ကိုင်လက်စား မြေပုံကား / များ / မှ / များ အိမ်ထောင်စု ဝိုက်	၅၂	၃၄%
စုစုပေါင်း		၁၅၂	၁၀၀

၉။ ဥစ္စာနေကြွယ်ဝမှုအဆင့်သတ်မှတ်ချက်ဇယားသုံးသပ်ချက်

ပေါက်ဖြူနယ် သရက်နီဒဂုန်စု ကြွယ်ဝမှုအဆင့်စာရွက်  
ဥစ္စာနေကြွယ်ဝမှု သတ်မှတ်ချက်  
ဆွေးနွေးဖြေဆိုမှုနှင့် ဆန်းစစ်ခြင်း

- \* ကျေးရွာတွင် ဆင်းရဲ နှစ် ပါးသူ ၅၂ ဦးရှိ
- \* ကလေးများ / လက်ကိုင်လက်စား ကြောင့် ဆင်းရဲ
- \* လုပ်အားခနည်း တန့်တန့်ပေး အလုပ်တူ၇၆  
 ကျေးရွာ ဖွံ့ဖြိုးရေး မှာ လက်ဝဲ ရှိ
- \* လမ်း / စာသင်ကျောင်း တည်ဆောက်ပေးခြင်းဖြင့်  
 တိုးတက်ကောင်းမွန်စေမည်။



၁၀။ အရင်းအမြစ် အသုံးပြုမှုနှင့်ထိန်းချုပ်မှု



၁၁။ အရင်းအမြစ် အသုံးပြုမှုနှင့်ထိန်းချုပ်မှု သုံးသပ်ချက်

ပေါက်ဖွားနယ် သာဏ္ဍန်အုပ်စု ကောက်ခံအိုင်ဖွဲ့  
အရင်းအမြစ်များ ထိန်းချုပ်မှု  
ဆွေးနွေးခြင်းနှင့် ဆန်းစစ်ခြင်း

- အမျိုးသမီးများ၊ ကျား၊ ကိုယ်ပိုင်ချုပ်မှု မှာ အခွင့်အလမ်းများ ရရှိစေရန်
- အမျိုးသမီး၊ ကျား မှု ပေါက်ဖွားနယ် ကိုယ်ပိုင်ချုပ်မှု မှာ အခွင့်အလမ်းများ ရရှိစေရန်
- အရင်းအမြစ်များ ကျား၊ ကိုယ်ပိုင်ချုပ်မှု မှာ အခွင့်အလမ်းများ ရရှိစေရန်
- အမျိုးသမီး၊ ကျား၊ ကိုယ်ပိုင်ချုပ်မှု မှာ အခွင့်အလမ်းများ ရရှိစေရန်

၁၂။ ရာသီခွင်ပြဇယား

အခြားအရာ	ရာသီခွင်ပြဇယား											
	တိုင်း	ကဆုန်	နယုန်	ဝါဆို	ဝါခေါင်	တော်တော်	အိတ်အိတ်	တော်တော်	တော်တော်	တော်တော်	တော်တော်	တော်တော်
ရက်ပျက်ရေး	မနက် ၁၂	ယာ ၁၅	ပိုင်း ၁၈	လယ် ၂၁	လယ် ၂၄	မေ ၂၇	မေ ၃၀	မေ ၃၁	မေ ၃၁	မေ ၃၁	မေ ၃၁	မေ ၃၁
မွေးမြူရေး												
ပွဲတော်	သင်္ကြန်ပွဲ	အောက်တိုဘာပွဲ	-	-	-	-	မင်းသားပွဲ	တော်တော်ပွဲ	-	၇ ရက်	ထွန်းပွဲ	-
ဝင်ငွေ												
ထွက်စွဲ												
ကျန်းမာရေး												
ရာသီဥတု												
လမ်းပျော်ဆက်သွယ်ရေး				လမ်းပျော်ဆက်သွယ်ရေး	လမ်းပျော်ဆက်သွယ်ရေး	လမ်းပျော်ဆက်သွယ်ရေး	လမ်းပျော်ဆက်သွယ်ရေး					

၁၃။ ရာသီခွင်ပြဇယားသုံးသပ်ချက်

ပေါက်ပြူးနယ်၊ သာယာဝတီခရိုင်၊ ညောင်တုန်းမြို့နယ်၊ အိုင်တိုရွာ  
ရာသီခွင်ပြဇယားအပေါ်  
၆ ဆွေးနွေးခြင်း၊ အစီအစဉ်၊ စစ်ကြောင်း

• ကျေးရွာတွင် ရက်ပျက်ရေး တစ်နှစ်ပတ်လုံး လုပ်နိုင်စား၊ သောက်ဖြည့်ရန်  
 - လုပ်နိုင်စား ကျန်းမာရေး လုပ်နိုင်စား၊ သောက်ဖြည့်ရန်  
 - ညောင်တုန်း ကျန်းမာရေး လုပ်နိုင်စား၊ သောက်ဖြည့်ရန်  
 - တစ်နှစ်စာ ရက်ပျက်ရေး လုပ်နိုင်စား၊ သောက်ဖြည့်ရန်  
 - တောင်သူ ခိုလှုံ့ရေး၊ ညောင်တုန်း ကျန်းမာရေး လုပ်နိုင်စား၊ သောက်ဖြည့်ရန်  
 - အမျိုးသား၊ မိန်းမ၊ လူပုဂ္ဂိုလ်များ၊ ခန္ဓာကိုယ်၊ နှလုံး၊ အင်္ဂါအစွဲထွက်မှု၊  
 လူပုဂ္ဂိုလ်များ နှလုံး၊ အင်္ဂါအစွဲထွက်မှု  
 သို့တင်၊ ကျန်းမာရေး၊ စေတနာအားလုံး၊ လူပုဂ္ဂိုလ်များ၊ နှလုံး၊ အင်္ဂါအစွဲထွက်မှု  
 ကျန်းမာရေး၊ နှလုံး၊ အင်္ဂါအစွဲထွက်မှု၊ လူပုဂ္ဂိုလ်များ၊ နှလုံး၊ အင်္ဂါအစွဲထွက်မှု  
 သည်။

၁၄။ ပင့်ကူအိမ်ပြပုံ (ကျား၊မ)

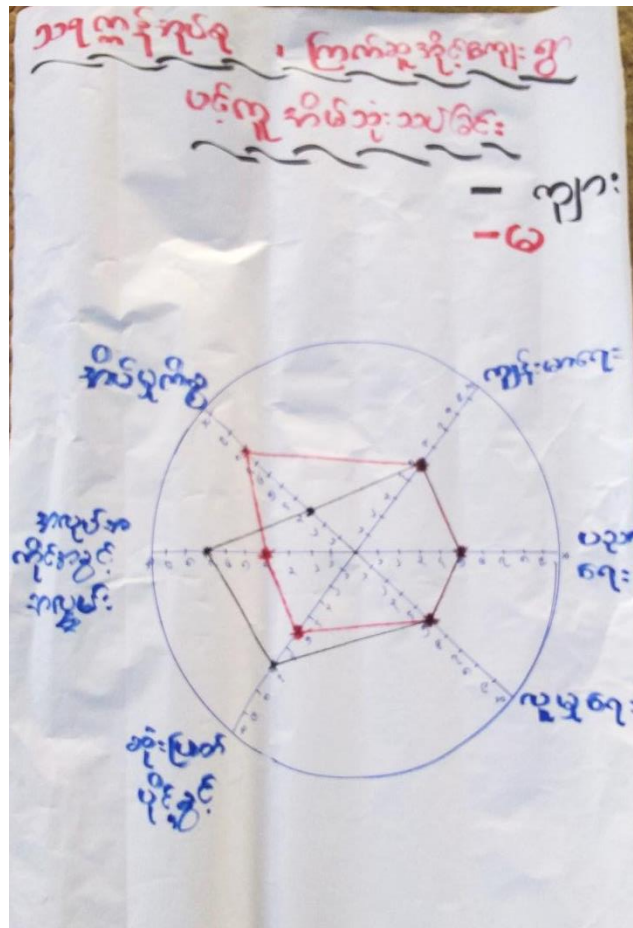
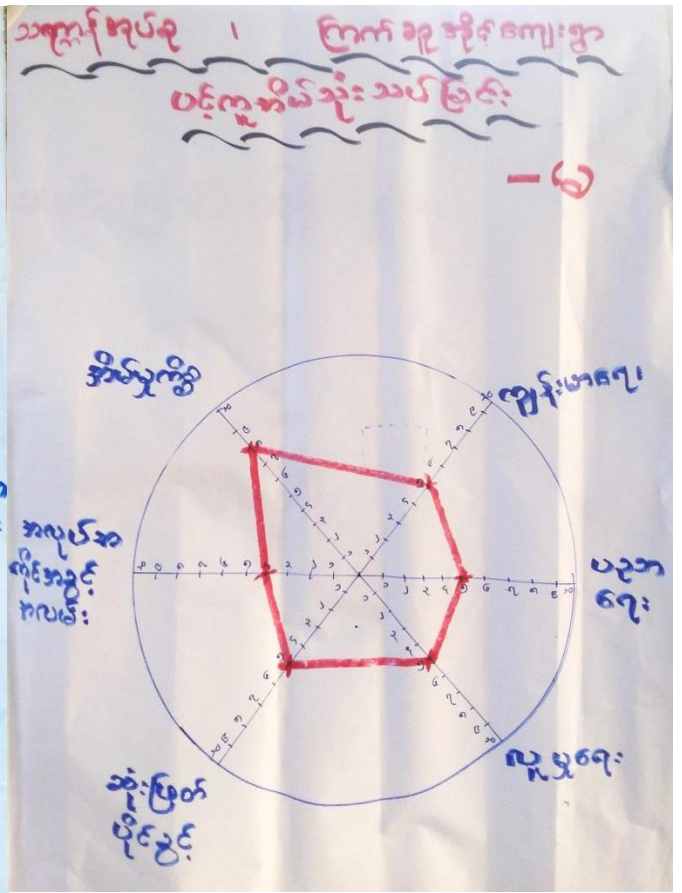
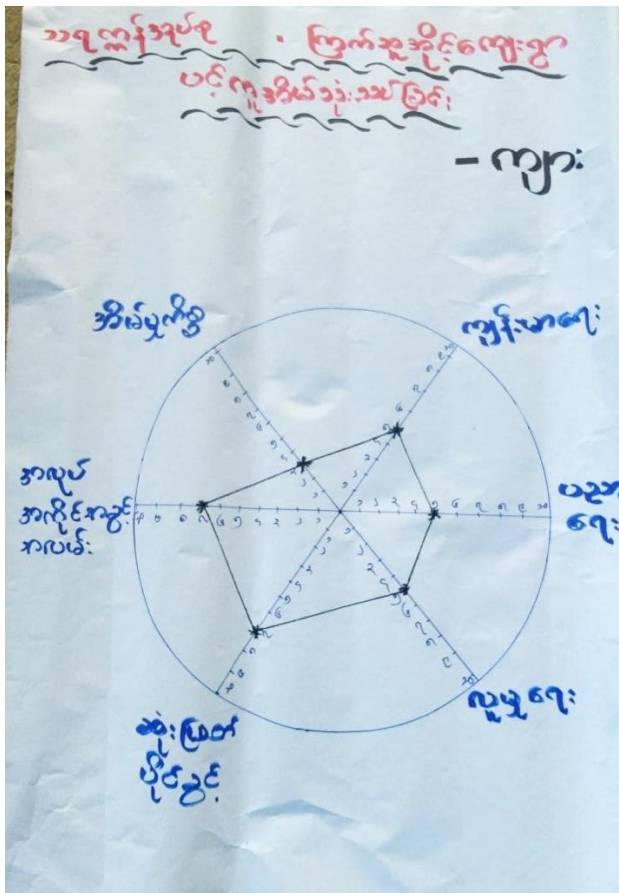

သရဏ်ဒုတိယ၊ ဣန္ဒြေသွင်ကျေးဇူး

ပင့်ကူအိမ်သုံးသပ်ခြင်း

ဆွေးနွေးခြင်းနှင့် ဆန်းစစ်ခြင်း

- ကျန်းမာရေး၊ ပညာရေးနှင့် လူမှုရေးများတွင် အပျိုးသားနှင့် အပျိုးသမီးတန်းတူအဖွဲ့အစည်းအရောက်ရှိပါသည်။
- ဆုံးဖြတ်ချက်ချပိုင်ခွင့်တွင် အပျိုးသားများသည် အပျိုးသမီးများနှင့် ထက်ပိုမိုရရှိကြပါသည်။
- အလုပ်အကိုင်အဖွဲ့အစည်းတွင် အပျိုးသားများသည် အပျိုးသမီးများထက် များစွာပိုရရှိပါသည်။
- အိမ်ထောင်တွင် အပျိုးသမီးများသည် အပျိုးသားများထက်ပိုမိုလုပ်ကိုင်ကြရပါသည်။
- ကျောင်းတွင် အပျိုးသမီးများ၏ခွင့်အားလုံးရည်ဖြင့် တစ်ရပ် ဦးစားပေး၍ တန်းတူခွင့်ရရှိရန် မျှော်လင့်ပါသည်။

၁၆။ အဖွဲ့အစည်းချိတ်ဆက်မှုပြပုံ

ပေါက်ပြိုင်နယ်၊ သာဓကနှင့် ဒုရပ်မှ ကြောက်ရွံ့အံ့ဖို့စော့ဖွာ  
မင်းပုံစံ

ကျေးဇူးအတွင်းမှ အဖွဲ့အစည်း:

- အချစ်ရေ: အဖွဲ့
- အမျိုးသမီးအဖွဲ့
- ဂျီပာအဖွဲ့
- အချစ်အားအဖအဖွဲ့
- ဂေါ်ပကအဖွဲ့
- ကျောင်းကျောင်းစု
- မိဘဆရာအဖွဲ့

ကျေးဇူးပြင်ပ အဖွဲ့အစည်း:

- ကာရီဇေးရှင်
- AMDA အဖွဲ့

ပေါက်ပြိုင်နယ်၊ သာဓကနှင့် ဒုရပ်မှ ကြောက်ရွံ့အံ့ဖို့စော့ဖွာ  
မင်းပုံစံ

၁၇။ အဖွဲ့အစည်းချိတ်ဆက်မှုပြပုံသုံးသပ်ချက်

ပေါက်ပြိုင်နယ်၊ သာဓကနှင့် ဒုရပ်မှ ကြောက်ရွံ့အံ့ဖို့စော့ဖွာ  
မင်းပုံစံ

ဆွေးနွေးခြင်း နှင့် ဆန်းစစ်ခြင်း

- ဒုက္ခသည်များ၏ လူမှုရေး ဝိပဿနာများ၊ အချစ်ရေ၊ လူမှုရေး၊ အချစ်အားအဖအဖွဲ့၊ အမျိုးသမီးအဖွဲ့၊ ဂျီပာအဖွဲ့၊ အချစ်အားအဖအဖွဲ့၊ ဂေါ်ပကအဖွဲ့၊ ကျောင်းကျောင်းစု၊ မိဘဆရာအဖွဲ့၊ ကာရီဇေးရှင်၊ AMDA အဖွဲ့
- ကျေးဇူးပြင်ပ အဖွဲ့အစည်းများ၏ လူမှုရေး ဝိပဿနာများ၊ အချစ်ရေ၊ လူမှုရေး၊ အချစ်အားအဖအဖွဲ့၊ အမျိုးသမီးအဖွဲ့၊ ဂျီပာအဖွဲ့၊ အချစ်အားအဖအဖွဲ့၊ ဂေါ်ပကအဖွဲ့၊ ကျောင်းကျောင်းစု၊ မိဘဆရာအဖွဲ့၊ ကာရီဇေးရှင်၊ AMDA အဖွဲ့
- မြန်မာအဖွဲ့အစည်းများ၏ လူမှုရေး ဝိပဿနာများ

၁၈။ အမျိုးသမီး၊ အမျိုးသားများ၏အခက်အခဲပြဿနာများ

<p>သရဏ္ဍန်အုပ်စု . ကြွက်ဆွဲအိုင်ကျေးရွာ အခက်အခဲ၊ ပြဿနာ၊ အခက်အခဲများ</p>	<p>သရဏ္ဍန်အုပ်စု . ကြွက်ဆွဲအိုင်ကျေးရွာ အခက်အခဲ၊ ပြဿနာ၊ အခက်အခဲများ</p>
<p>(ကျား)</p> <ul style="list-style-type: none"> <li>* လမ်းပန်းဆက်သွယ်ရေးအခက်ခဲခြင်း။</li> <li>* အလယ်တန်းဆောင်လိုအပ်နေခြင်း။</li> <li>* ဗဟုသုတအနည်းပါးခြင်း။</li> <li>* လျှပ်စစ်မီးမရှိခြင်းကြောင့် ဖွံ့ဖြိုးမှုရှေ့တက်ကျခြင်း။</li> <li>* ကျန်းမာရေးဆောင်ရွက်မှုအားနည်းခြင်း။</li> </ul>	<p>(မ)</p> <ul style="list-style-type: none"> <li>* မီးပူပိုက်ဖြင့် ကလေးများစာကျက်ရှာဖွေခက်ခဲခြင်း။</li> <li>* ကလေးသူငယ်များ ကျောင်းထားရှာဖွေရေးဆောင်ရွက်ရခဲခြင်း။</li> <li>* ကျန်းမာရေးဆောင်ရွက်မှုအားနည်းခြင်း။</li> <li>* လမ်းပန်းဆက်သွယ်ရေးအခက်ခဲခြင်း။</li> </ul>

၁၉။ အမျိုးသမီး၊ အမျိုးသားများ၏ မျှော်မှန်းချက်များ

<p>သရဏ္ဍန်အုပ်စု . ကြွက်ဆွဲအိုင်ကျေးရွာ မျှော်မှန်းချက်များ</p>	<p>သရဏ္ဍန်အုပ်စု . ကြွက်ဆွဲအိုင်ကျေးရွာ မျှော်မှန်းချက်များ</p>
<p>(ကျား)</p> <ul style="list-style-type: none"> <li>* လမ်းပန်းဆက်သွယ်ရေးကောင်းမွန်လာပါက မီးဖိုချောင်းစေ့ပိုမိုအားကောင်းလာနိုင်။</li> <li>* အလယ်တန်းကျောင်းဆောင်ရွက်ပါက ကလေးများ ပညာသင်ရစာတွင်ထွက်ကုန်နိုင်။</li> <li>* အကြည်စိုက်ရှိပါက ဗဟုသုတစေ့ဖွံ့ဖြိုးလာနိုင်။</li> <li>* လျှပ်စစ်မီးပူပိုက်ပါက <del>အားကောင်း</del> ဖွံ့ဖြိုးမှုစေ့အားကောင်းလာနိုင်။</li> <li>* ကျေးလက်ဆေးစားခန်းပူပိုက်ပါက ကျန်းမာရေးဆောင်ရွက်မှုစေ့အားကောင်းလာနိုင်။</li> </ul>	<p>(မ)</p> <ul style="list-style-type: none"> <li>* မီးပူပိုက်ပါက ကလေးများစာကျက်ရှာဖွေပိုမိုအဆင်ပြေလာနိုင်။</li> <li>* KG ကျောင်းဆောင်ရွက်ပါက ကလေးများတွက်တွက်ကုန်လာနိုင်။</li> <li>* ဆေးစားခန်းပူပိုက်ပါက ကျန်းမာရေးဆောင်ရွက်မှုအားကောင်းလာနိုင်။</li> <li>* လမ်းပန်းဆက်သွယ်ရေးကောင်းလာပါက သွားလာရေးစေ့ပိုမိုအဆင်ပြေလာနိုင်။</li> </ul>

<u>ဦးစားပေး</u>	<u>လုပ်ငန်းစဉ်</u>	<u>ပံ့ပိုးရေးအဖွဲ့</u>
၃	* မီးလင်း (အင်ဂျင်) (ဆီကွ)	၆၅
၁	* ခွာချင်းဆက် လမ်း-ပြုပြင်ခြင်း	၁၅၄
၂	* အလုပ်တန်းကျောင်း ဆောင်ဆောက်လုပ်ခြင်း	၉၃
၆	* KG ကျောင်းဆောင်	၄
၄	* ဆေး-လေးဆုံး	၆၂
၅	* ကြေးညှိတိုက်	၂၀

၂၁။ ကော်မတီဝင်များစာရင်း

(၁) ကျေးရွာစီမံကိန်းအထောက်အကူပြုကော်မတီဝင်များစာရင်း

စဉ်	အမည်	ကျား/မ		ရာထူး/တာဝန်
၁	ဦးခင်မောင်ဝင်း	ကျား		ကျေးရွာစီမံကိန်းအထောက်အကူပြုကော်မတီ ဥက္ကဋ္ဌ
၂	ဒေါ်အေးမြင့်		မ	ကျေးရွာစီမံကိန်းအထောက်အကူပြုကော်မတီ ဥက္ကဋ္ဌ
၃	ဦးငွေထွန်း	ကျား		ဝယ်ယူရေးဆပ်ကော်မတီ ဥက္ကဋ္ဌ
၄	ဦးသန်းဘို	ကျား		ဝယ်ယူရေးဆပ်ကော်မတီ
၅	ဒေါ်သန်းဌေး		မ	ဝယ်ယူရေးဆပ်ကော်မတီ
၆	ဒေါ်ဝင်းကြိုင်		မ	စောင့်ကြည့်ကြီးကြပ်ရေးဆပ်ကော်မတီ ဥက္ကဋ္ဌ
၇	ဒေါ်စောကြည်		မ	စောင့်ကြည့်ကြီးကြပ်ရေးဆပ်ကော်မတီ
၈	ဦးအောင်ဝင်း	ကျား		စောင့်ကြည့်ကြီးကြပ်ရေးဆပ်ကော်မတီ
၉	ဦးတင်ရှိန်	ကျား		လည်ပတ်ထိန်းသိမ်းရေးဆပ်ကော်မတီ ဥက္ကဋ္ဌ
၁၀	ဒေါ်မိငြိမ်း		မ	လည်ပတ်ထိန်းသိမ်းရေးဆပ်ကော်မတီ
၁၁	ဒေါ်သိန်းစံ		မ	လည်ပတ်ထိန်းသိမ်းရေးဆပ်ကော်မတီ
၁၂	ဦးစက်ကျောင်း	ကျား		ဝေဖန်အကြံပြုကိုယ်စားလှယ်
၁၃	ဒေါ်သန်းဝင်း		မ	ဝေဖန်အကြံပြုကိုယ်စားလှယ်
၁၄	ဦးတင်	ကျား		ကျေးရွာစေတနာ့ ဝန်ထမ်း
၁၅	ဒေါ်မာမာဌေး		မ	ကျေးရွာစေတနာ့ ဝန်ထမ်း
၁၆	ဦးသန်း	ကျား		ကျေးရွာ ငွေစာရင်းကိုင်
	<b>စုစုပေါင်း</b>	<b>၈</b>	<b>၈</b>	



(၂) ကျေးရွာအုပ်စုစီမံကိန်းအထောက်အကူပြုကော်မတီဝင်များစာရင်း

စဉ်	အမည်	ကျား/မ		ရာထူး/တာဝန်
၁	ဦးကြည်ဆင့်	ကျား		အုပ်စု စီထောက်ကော်မတီ ဥက္ကဋ္ဌ
၂	ဒေါ်ခင်သန်းနွဲ့		မ	အုပ်စု စီထောက်ကော်မတီ ဥက္ကဋ္ဌ
၃	ဦးခင်မောင်ဝင်း	ကျား		အုပ်စု ဘဏ္ဍာရေးဆပ်ကော်မတီ ဥက္ကဋ္ဌ
၄	ဒေါ်ရွှေမြင့်		မ	အုပ်စု ဘဏ္ဍာရေးဆပ်ကော်မတီ အတွင်းရေးမှူး
၅	ဦးကျော်မိုး	ကျား		အုပ်စု ငွေစာရင်းကိုင်
၆	ဒေါ်ဌေးကြိုင်		မ	အုပ်စု အဖွဲ့ဝင်
၇	ဒေါ်အေးမြင့်		မ	အုပ်စု အဖွဲ့ဝင်
၈	ဦးနိုင်ဝင်း	ကျား		အုပ်စု အဖွဲ့ဝင်
၉	ဒေါ်မာဌေးလွင်		မ	ကျေးရွာ ငွေစာရင်းကိုင်
၁၀	ဦးအောင်သန်း(လေး)	ကျား		ကျေးရွာ ငွေစာရင်းကိုင်
၁၁	ဦးသန်း	ကျား		ကျေးရွာ ငွေစာရင်းကိုင်
၁၂	ဒေါ်ခင်ချိုဝင်း		မ	ကျေးရွာ ငွေစာရင်းကိုင်
	<b>စုစုပေါင်း</b>	<b>၆</b>	<b>၆</b>	

၂၂။ ကျေးရွာအချက်အလက်များ (ပုံစံ-၁)

ပုံစံ - ၈ - ၁ ကျေးရွာအခြေခံအချက်အလက်များ (Form PC 1)

လမ်းညွှန်ချက်။ လူထုစည်းရုံးရေးမှူးသည် ကျေးရွာ ခေါင်းဆောင်များအား ကျေးရွာအချက်အလက်များကို မေတ္တာရပ်ခံ၍ တောင်းခံရသည်။ ဤအချက်အလက်များကို စီမံကိန်း မိတ်ဆက်အစည်းဝေးမတိုင်မီတောင်းခံရမည်။ စီမံကိန်းမိတ်ဆက်အစည်းဝေးတွင် လူထုစည်းရုံးရေးမှူးသည် ဤအချက်အလက် များအား စစ်ဆေးပြီး မှန်ကန်အောင်ပြုလုပ်ရမည်။ ပြီးနောက်တွင် လူထုစည်းရုံးရေးမှူးမှ သတင်းအချက်အလက်ထဲသို့ Tablets မှ တစ်ဆင့် ဖြည့်သွင်းရမည်။	ကျေးရွာတစ်ရွာသို့၊ ပထမဆုံးမိတ်ဆက်ခရီး သွားရောက်သောအခါ	
ကျေးရွာခေါင်းဆောင် အမည် ဦးမြတ်	ကျေးရွာခေါင်းဆောင်၏ ဖုန်းနံပါတ် ၀၅-၇၇၄၄၀၆၁၅၄	လူထုစည်းရုံးရေးမှူး၏ အမည် ဦးစိုးစန်
မြည်နယ်၊တိုင်းဒေသကြီး	မြို့နယ် ဖျါက်	ကျေးရွာအုပ်စု သာရတိုက်
		ကျေးရွာ ကြက်စေ့စိုင်း

မကျေး

က။ လူဦးရေ

လူမျိုးစု	အိမ်ထောင်စုအရေအတွက်	ကိုးကွယ်သည့်ဘာသာ	အိမ်ထောင်စုအရေအတွက်
လူမျိုးစု (၁) - မအူ	၁၅၂	ဘာသာ (၁) - ဗုဒ္ဓ	၁၅၂
လူမျိုးစု (၂) -----		ဘာသာ (၂) -----	
လူမျိုးစု (၃) -----		ဘာသာ (၃) -----	
လူမျိုးစုရော -----		ဘာသာရော -----	
အခြား			
	အရေအတွက်		
မသန်စွမ်းသူများ	၀		
သက်ကြီးရွယ်အိုများ (၆၅ နှစ် နှင့် အထက်)	၁၁		
စစ်ဘေးရှောင်	-		

	အမျိုးသား (အရေအတွက်)	အမျိုးသမီး (အရေအတွက်)
လူဦးရေ		
လူမျိုးစု (၁) - မအူ	၃၉၇	၃၈၅
လူမျိုးစု (၂) -----		
လူမျိုးစု (၃) -----		
အခြား		
အိမ်ထောင်စုဦးစီး	၁၃၈	၁၄

၇၅

(ခ) အခြေခံအဆောက်အအုံ အသုံးအဆောင်များ

စာသင်ကျောင်း	အမှတ် ခြံပိ	ကျန်းမာရေး	အမှတ် ခြံပိ	ဘာသာရေး အဆောက် အအုံများ	အမှတ် ခြံပိ
မူကြိုကျောင်း	<input type="checkbox"/>	တိုက်နယ်ဆေးရုံ	<input type="checkbox"/>	စေတီ	<input checked="" type="checkbox"/>
မူလတန်းကျောင်း	<input type="checkbox"/>	ကျန်းမာရေးဌာန	<input type="checkbox"/>	ဘုန်းကြီးကျောင်း	<input checked="" type="checkbox"/>
မူလွန်ကျောင်း	<input checked="" type="checkbox"/>	ကျန်းမာရေးဌာနခွဲ	<input type="checkbox"/>	ဟိန္ဒူဘုရားကျောင်း	<input type="checkbox"/>
အလယ်တန်းကျောင်း	<input type="checkbox"/>	ဆေးပေးခန်း	<input type="checkbox"/>	ရေစိမ့်ကန်ကျောင်း	<input type="checkbox"/>
လယ်လွန်ကျောင်း	<input type="checkbox"/>	အခြား	<input type="checkbox"/>	ဗလီ	<input type="checkbox"/>
အထက်တန်းကျောင်း	<input type="checkbox"/>			အခြား	<input type="checkbox"/>
အခြား	<input type="checkbox"/>				
မှတ်ချက်		မှတ်ချက်		မှတ်ချက်	

(ဂ) ကျွမ်းကျင်သူများမှတ်တမ်း (ကျေးရွာတွင်နေထိုင်သော သို့မဟုတ် တခြားရွာမှလာရောက်သော ကျွမ်းကျင်သူများ)

(၁) စာသင်ကျောင်း			(၂) ကျန်းမာရေး			(၃) လက်မှုပညာရှင်		
	ရွာတွင်နေ ထိုင်သူ	အခြားရွာမှ လာသူ		ရွာတွင်နေ ထိုင်သူ	အခြား ရွာမှ လာသူ		ရွာတွင် နေထိုင်သူ	အခြားရွာ မှလာသူ
မူလတန်းပြဆရာ/မ	<input checked="" type="checkbox"/>	<input type="checkbox"/>	ဆရာပန်	<input type="checkbox"/>	<input type="checkbox"/>	လက်သမား	<input checked="" type="checkbox"/>	<input type="checkbox"/>
အထက်တန်းပြဆရာ/မ	<input type="checkbox"/>	<input type="checkbox"/>	လက်ထောက် ကျန်းမာရေးမှူး	<input type="checkbox"/>	<input type="checkbox"/>	ပန်းရံ	<input checked="" type="checkbox"/>	<input type="checkbox"/>
အလယ်တန်းပြဆရာ/မ	<input checked="" type="checkbox"/>	<input type="checkbox"/>	အမျိုးသမီးကျန်းမာရေး ဆရာမ	<input type="checkbox"/>	<input type="checkbox"/>	လျှပ်စစ်ကျွမ်းကျင်၊ မီးသမား	<input type="checkbox"/>	<input type="checkbox"/>
မူကြိုဆရာ/မ	<input type="checkbox"/>	<input type="checkbox"/>	သားဖွားဆရာမ	<input type="checkbox"/>	<input type="checkbox"/>	ရေပိုက်သူလ်သူ	<input type="checkbox"/>	<input type="checkbox"/>
အခြား	<input type="checkbox"/>	<input type="checkbox"/>	ပြည်သူ့ကျန်းမာရေးလုပ်သား	<input type="checkbox"/>	<input type="checkbox"/>	တော်ပြင်ဆရာ	<input type="checkbox"/>	<input type="checkbox"/>
မှတ်ချက်			မှတ်ချက်			မှတ်ချက်		

(ဃ) ကျေးရွာသို့ ရောက်ရှိနိုင်သည့် လမ်းအခြေအနေ / ကျေးရွာတစ်ရွာသည် ၎င်း၏ ကျေးရွာအုပ်စုနှင့် ဆက်သွယ်ထားသော လမ်းအခြေအနေ (အောက်ပါတို့ကို ဝိုင်းပါ)

ကျောက်ကြမ်းလမ်း      ကတ္တရာလမ်း      ကွန်ကရစ်လမ်း      မော်တော်ဆိုင်ကယ်လမ်း  
 ကျောက်ခင်းလမ်း      မြေသားလမ်း      လူသွားလမ်း      အခြား \_\_\_\_\_

(င) ကျေးရွာဖွံ့ဖြိုးမှုစီမံချက်

(၁) လူထုပဟိုပြုစီမံကိန်းမစတင်မီ ဤကျေးရွာတွင်ကျေးရွာဖွံ့ဖြိုးမှု စီမံချက်ရှိခဲ့ပါသလား?  ရှိပါသည်/မရှိပါ/မသိပါ

(၂) ရှိခဲ့ပါလျှင် ဤစီမံချက်ကို မည်သည့် ခုနှစ်တွင်ပြင်ဆင်ခဲ့ပါသနည်း? နှစ် ၂၀၀၅ / မသိပါ

(၃) ဤစီမံချက်ကို မြို့နယ်မှအတည်ပြုခဲ့ပါသလား?  ပြုခဲ့ပါသည်/မပြုခဲ့ပါ/မသိပါ

(စ) ခရီးအကွာအဝေး

(၁) ဤကျေးရွာ၏ပဟိုမှ ၎င်းကျေးရွာအုပ်စု၏ပဟိုအထိ ခရီးမိုင်ပည်မျှကွာဝေးသနည်း? မိုင် ၂ / မသိပါ

(၅) ဤကျေးရွာမှ မိုးကျေးရွာအုပ်စုတိုက်အထိ သွားလာရာတွင်ကြာမြင့်သည်အချိန်။

မီးရထားသွားရာသို့ကြာချိန် ၀၅:၃၀ ----- ဖော်လတီ/မော်တော်ဆိုင်ကယ်/မိခင်လှိုင်/လတေး/မော်တော်တုတ်/  
အခြား -----

မိုးရထားသွားကြာချိန် ၀၃:၀၀ ----- ဖော်လတီ/မော်တော်ဆိုင်ကယ်/မိခင်လှိုင်/လတေး/မော်တော်တုတ်/  
အခြား -----

(ဆ) ဖတ်ဝန်းကျင်ဆိုင်ရာ သဘာဝဘေးအန္တရာယ်

ဤကျေးရွာတွင် ရေကြီးခြင်းကဲ့သို့ သဘာဝဘေးအန္တရာယ်ကျရောက်စေခြင်း ရှိပါသလော။

မရှိပါ  ရှိပါသည် ရှိလျှင်ခေါ်ပြပါ -----

(ဇ) ကျေးရွာတွင် ခွဲစဉ်းထားသော အဖွဲ့အစည်းများ

လူထုထုတ်ပြန်စီမံကိန်းမတိုင်မီ ဤကျေးရွာတွင် ကျေးရွာခွဲခြားရေးအတွက် အစိုးရ (သို့) ရွာသားများကိုယ်တိုင်(သို့) စီမံကိန်းတစ်ခုခုမှ ခွဲစဉ်းထားသည့် အဖွဲ့အစည်းများရှိပါသလော။

(၁) ရွာပျက်ကွဲ -----

(၂) -----

(ဈ) အထွေထွေအုပ်ချုပ်ရေး ဦးစီးဌာန (GAD) မှ မှတ်တမ်းတင်ထားခြင်း

ဤကျေးရွာသည် အထွေထွေအုပ်ချုပ်ရေး ဦးစီးဌာန (GAD) မှ မှတ်တမ်းတင်ထားမှု ရှိပါသလော။

မရှိပါ  ရှိပါသည်

ကျေးရွာခေါင်းဆောင်

အမည် ဦးမြတ်

လက်မှတ် မြတ် ဇန.

လူထုစည်းရုံးရေးမှူး

အမည် ဦးစိုးခိုင်

လက်မှတ် စိုး ဇန.စွ

၂၃။ စီမံကိန်းအချိန်ဇယား (ပုံစံ-၂)

ပုံစံ - ၀ - ၂ - စီမံကိန်းစက်ဝန်းအချိန်ဇယား (PC 2)

လမ်းညွှန်စွာ သက်ဆိုင်ရာလုပ်ငန်းစဉ်များ/လက်ထောက်နည်းပညာများမှ စီမံကိန်းစက်ဝန်းအဆင့်တစ်ခုစီပြီးစီးစဉ် ကျေးရွာနှင့် ကျေးရွာအုပ်စုအတွက် ဤပုံစံကို ဖြည့်သွင်းရမည်။  
 စည်းရုံးရေးမှူး/ဝန်ထမ်း အမည် ဦးရဲဇော်ကျော်၊ ဦးစိုးဇော်  
 ဝန်.ရံ ၂၃. ၁၁. ၂၀၁၇ စက်ဝန်းအားအမှတ်ဖြစ်ပါ  စက်ဝန်း(၁)  စက်ဝန်း(၂)  စက်ဝန်း(၃)  
 စက်ဝန်း(၄)  
 ဖြည့်နှယ်/ရိုင်း ဗဟန်း၊ မြို့နယ် ဗဟို၊ ကျေးရွာအုပ်စု ၁၁၅၅၊ ကျေးရွာ ကြက်ဆွဲ

စီမံကိန်းဆောင်ရွက်မှုအဆင့်များ	ဝန်.ရံ		အစည်းအဝေးတွင်တက်ရောက်သူအရေအတွက်			
	စတင်သည့် ဝန်.ရံ	ပြီးဆုံးသည့် ဝန်.ရံ	အမျိုးသား အရေအတွက်	အမျိုးသမီး အရေအတွက်	အိမ်ထောင်စု အရေအတွက်	လူမျိုးစုတက်ရောက်သူ အရေအတွက် နှင့် လူမျိုးစုအမည်
၁။ ကျေးရွာစီမံကိန်း စိတ်ဆက်အစည်းအဝေး	၂၃. ၁၁. ၂၀၁၇	၂၃. ၁၁. ၂၀၁၇	၆၃	၅၆	၁၁၉	၁၁၉   ဗမာ
၂။ ကျေးရွာခွဲခြားရေး စီမံချက်ရေးဆွဲခြင်း အစည်းအဝေး	၂၄. ၁၁. ၂၀၁၇	၂၄. ၁၁. ၂၀၁၇	၆၅	၇၃	၁၃၈	၁၃၈   ဗမာ
၃။ ကျေးရွာအုပ်စု လုပ်ငန်းဆုံးဖြတ်ချက်ချသည့် အစည်းအဝေး	၁၉. ၁. ၂၀၁၈	၁၉. ၁. ၂၀၁၈	၁၀	၁၀	၂၀	၂၀   ဗမာ
၄။ မြို့နယ်အဆင့် စီမံကိန်းရေးဆွဲရေး နှင့် အကောင်အထည်ဖော်ရေးကော်မတီ၏ စီမံကိန်း သုံးသပ်မှု အစည်းအဝေး			မလို	မလို	မလို	မလို
၅။ မြို့နယ် စီမံကိန်းရေးဆွဲရေး နှင့် အကောင်အထည်ဖော်ရေး ကော်မတီ၏ဆုံးဖြတ်မှုကို ရွာသို့ အသိပေး အကြောင်းကြားသည့် အစည်းအဝေး						
၆။ စီမံကိန်းလုပ်ငန်းခွဲစီမံချက်ရေးဆွဲခြင်း အစည်းအဝေး						
၆.၁။ စီမံကိန်းလုပ်ငန်း အကောင်အထည်ဖော်ရေးအစီအစဉ် ရေးဆွဲခြင်း						

၆.၂။ ဝယ်ယူရေးအစီအစဉ် ရေးဆွဲခြင်း						
၆.၃။ ဘဏ္ဍာရေးကုန်ကျမှု လျာထားအစီအစဉ် ရေးဆွဲခြင်း						
၆.၄။ ပြင်/ထိန်းအစီအစဉ် ရေးဆွဲခြင်း						
၇။ စီမံကိန်းလုပ်ငန်းခွဲ တိုးတက်မှု စောင့်ကြည့် အစည်းအဝေး						
၇.၁။ အစည်းအဝေး ပထမအကြိမ်						
၇.၂။ အစည်းအဝေး ဒုတိယအကြိမ်						
၇.၃။ အစည်းအဝေး တတိယအကြိမ်						
၈။ စီမံကိန်းလုပ်ငန်းခွဲ အပြီးသတ်စစ်ဆေးခြင်း အစည်းအဝေး						
၉။ လူထုစစ်ဆေးပွဲအစည်းအဝေး						

၂၄။ ကျေးရွာဖွံ့ဖြိုးရေးဦးစားပေးအစီအစဉ် (ပုံစံ-၃)

ပုံစံ - ၈ - ၃ ကျေးရွာဖွံ့ဖြိုးရေး ဦးစားပေးအစီအစဉ် (Form PC 3)

လမ်းညွှန်ချက် အဆင့်(၃) ကျေးရွာဖွံ့ဖြိုးရေးအစီအစဉ်အပေါ် ပြီးဆုံးသောအခါ ကျေးရွာစီမံကိန်း အထောက်အကူပြု ကော်မတီသည် လူထုစည်းရုံးရေးမှူးအကူအညီဖြင့် ဤပုံစံကိုပြည့်စုံအောင် ဖြည့်သွင်းရမည်။

လူထုစည်းရုံးရေးမှူး/ဝန်ထမ်း အမည် **ဦးစိုးခန့်**

နေ့စွဲ **၂၄ . ၁၁ . ၂၀၁၇** စက်ဝန်းအား အမှတ်ခြစ်ပါ (V)  စက်ဝန်း(၁)  စက်ဝန်း(၂)  စက်ဝန်း(၃)  စက်ဝန်း(၄)

ပြည်နယ်/တိုင်း **မကွေး** မြို့နယ် **ပေါက်** ကျေးရွာအုပ်စု **သရက်** ကျေးရွာ **ကြက်ဆူမိုင်**

က။ အခက်အခဲအတားအဆီးများအားဆွေးနွေးခြင်း - ယခုလက်ရှိအခြေအနေတွင် ဤကျေးရွာဖွံ့ဖြိုးတိုးတက်ရေးအတွက် အဓိက အခက်အခဲအတားအဆီးများသည် မည်သည့်များဖြစ်ပါသနည်း။ (အမျိုးသား/သမီး အနည်းဆုံးအခက်အခဲ ၅ ခုစီဖော်ပြပါ)

အမျိုးသား အဖွဲ့မှ တင်ပြသောအခက်အခဲအတားအဆီးများ	အမျိုးသမီး အဖွဲ့မှတင်ပြသောအခက်အခဲအတားအဆီးများ
၁ K.G ကျောင်းဆောင်မရှိသဖြင့် ကလေးများက တွက် အခက်ကပ်၍ ပါသည်။	၁ မီးမရှိသဖြင့် ညအခါ သွားလာရေး ကျောင်းသားများ စာကြည့်စာရင်း ဖိုးမှား ဖုန်းကွယ် မြက်ကွယ် ရန် အခက်ကပ်၍ ပါသည်။
၂ အလယ်တန်းကျောင်း မရှိ၍ ကျောင်းသားကျောင်းသူ အတွက် စာသင်ဆောင် နေရာ အခက်ကပ်၍ ပါသည်။	၂ အလယ်တန်းကျောင်းမရှိ၍ ကျောင်းသားကျောင်းသူများ စာသင်ဆောင်ဆောင် နေရာ အခက်ကပ်၍ ပါသည်။
၃ မီးရောင်တွင် ရွံ့ ထူသော ကြောင်ကျေးရွာချင်းဆက်လမ်း များသွားလာရာအခက်ကပ်၍ပါသည်။	၃ ဆေးဆေးခန်း မရှိသဖြင့် ကျန်းမာရေးအတွက် အခက်ကပ်၍ပါသည်။
၄ ဆေးဆေးခန်း မရှိသဖြင့် ကျန်းမာရေးအတွက် အခက်ကပ်၍ ပါသည်။	၄ မီးကွယ်တွင် ရွံ့ ထူသောကြောင့် ချွတ်ဆက်လမ်းများ သွားလာရာအခက်ကပ်၍ပါသည်။
၅ မီးမရှိသဖြင့် ညအခါ သွားလာရေး ကျောင်းသားများ စာကြည့်စာရင်း ဖိုးမှား ဖုန်းကွယ် မြက်ကွယ်ရန် အခက်ကပ်၍ ပါသည်။	၅ စာကြည့်တိုက်မရှိ စောကြောင် ကပ်ပညာဗဟုသုတပေး ပါး မှ အခက်ကပ်၍ ပါသည်။

ခ။ မျှော်မှန်းခြင်း - နောင်လာမည့် ( ၅ ) နှစ် အတွင်း ကျေးရွာဖွံ့ဖြိုးရေး မျှော်မှန်းလျာထားချက်များအား တင်ပြပါ။

အမျိုးသားအဖွဲ့မှ တင်ပြသောမျှော်မှန်းချက်များ	အမျိုးသမီးအဖွဲ့မှ တင်ပြသောမျှော်မှန်းချက်များ
၁ K.G ကျောင်းဆောင်ရှိသဖြင့် ကလေးများက တွက် အခက် ခြေလှမ်းမည်။	၁ မီးမရှိသဖြင့် ညအခါ သွားလာရေး ကျောင်းသားများ စာကြည့်စာရင်း ဖိုးမှား ဖုန်းကွယ် မြက်ကွယ် ရန် အခက် ခြေလှမ်းမည်။
၂ အလယ်တန်း ကျောင်းဆောင်ရှိခြင်းဖြင့် ကျောင်းသား/သူများ စာသင် နေရာဆောင် သွားရာ ခြေလှမ်းမည်။	၂ အလယ်တန်း ကျောင်းရှိသဖြင့် ကျောင်းသား ကျောင်းသူများ စာသင် နေရာ အခက် ခြေလှမ်းမည်။
၃ လမ်းများ ကောင်းမွန်၍ များစွာတွင် သွားလာနိုင် ပြီး လူမှုရေးနှင့် ဖိုးမှား ဖုန်းကွယ် တိုးတက်လာမည်။	၃ ဆေးခန်းရှိသဖြင့် ကျန်းမာရေးအတွက်အခက် ခြေလှမ်းမည်။
၄ ဆေးခန်းရှိသဖြင့် ကျန်းမာရေး အတွက်အခက် ခြေလှမ်းမည်။	၄ လမ်းများ ကောင်းမွန်၍ များစွာတွင် ကျေးရွာချင်းဆက်လမ်းများ ကောင်းမွန်၍ သွားလာနိုင်မည်။
၅ မီးမရှိသဖြင့် ညအခါ သွားလာရေး ကျောင်းသားများ စာကြည့်စာရင်း ဖိုးမှား ဖုန်းကွယ် မြက်ကွယ်ရန် အခက် ခြေလှမ်းမည်။	၅ စာကြည့်တိုက်ရှိ စောကြောင် ကပ်ပညာဗဟုသုတပေး ပါး လာမည်။

က။ လူထုစီမံကိန်း၏ လာမည့် (၄) နှစ်အတွက် အကျုံးမဝင်သော ဦးစားပေး ဖွံ့ဖြိုးတိုးတက်မှု လုပ်ငန်း အစီအစဉ်များအားဖော်ပြပါ။

အဆင့်	ကျေးရွာအတွက် ဦးစားပေး ဖွံ့ဖြိုးတိုးတက်မှု လုပ်ငန်းစဉ်များ	အဆိုပြုသူ (အမျိုးသားများ/ အမျိုးသမီးများ/အမျိုးသား+ အမျိုးသမီး)	ခန့်မှန်းကုန်ကျ ဝရိတ်	အကျိုးခံစားခွင့်ရှိသူ ခန့်မှန်းခြေ အရေအတွက်
၁	စွာချင်းဆက်လမ်းပြုပြင်ခြင်း	၈ + ၆		
၂	အလယ်တန်း ကျောင်းဆောင်သစ် ဆောက်လုပ်ခြင်း	၈ + ၆		
၃	မီးယင်းရေး (ဆင်ကျင်း)	၈ + ၆		
၄	ဆေးလေးဆန်းတည်ဆောက်ခြင်း	၈ + ၆		
၅	စာကြည့်တိုက်	၈ + ၆		

ဃ။ လူထုစီမံကိန်း၏ လာမည့် (၄) နှစ်အတွက် အကျုံးမဝင်သော ဦးစားပေး ဖွံ့ဖြိုးတိုးတက်မှု လုပ်ငန်း အစီအစဉ်များအားဖော်ပြပါ။

အဆင့်	ကျေးရွာအတွက် ဦးစားပေး ဖွံ့ဖြိုး တိုးတက်မှု လုပ်ငန်းစဉ်များ	အဆိုပြုသူ (အမျိုးသားများ/ အမျိုးသမီးများ/အမျိုးသား+ အမျိုးသမီး)	အခန်းကဏ္ဍ
၁	ဆရာ၊ ဆရာမ ချွေးခြင်း	၈ + ၆	ပညာရေး
၂	ဘဏ္ဍာကြီးကျင်း ရေပြ မြေလုပ်ခြင်း	၆	ကမ္ဘာ့အဖွဲ့အစည်း
၃	မူလကျောင်း ဖွင့်ပေးခြင်း	၈ + ၆	ပညာရေး
၄	ကုန်ချုပ် ရေး ဖွဲ့စည်း ဆောက်လုပ်ခြင်း	၈ + ၆	ကမ္ဘာ့အဖွဲ့အစည်း
၅	အမျိုးသမီး ရေးရာအသင်း ပြန်လည်ဖွဲ့စည်းခြင်း	၆	အခြား

ခေါင်းဆောင်၊ ကျေးရွာစီမံကိန်းအထောက်အကူပြုကော်မတီမှ အတည်ပြုသည်။

အမည် ဦးလှမြင့် လက်မှတ် ၀၆ နေ့စွဲ ၂၄.၀၁.၂၀၁၈

၂၅။ ကျေးရွာအုပ်စုစီမံကိန်းလုပ်ငန်းခွဲရွေးချယ်ခြင်း (ပုံစံ-၄)



ပုံစံ - ၀ - ၄ ကျေးရွာအုပ်စုစီမံကိန်းလုပ်ငန်းခွဲရွေးချယ်ခြင်းပုံစံ (Form PC 4)

လမ်းညွှန်ချက်၊ စီမံကိန်းလုပ်ငန်းခွဲရွေးချယ်မှုအစည်းအဝေးပြီးနောက်တွင် ကျေးရွာအုပ်စုမှ CF/TF-တို့၏ အကူအညီရယူ၍ ကျေးရွာစီထောက်ကော်မတီမှ လက်မှတ်ရေးထိုးပြီး အဆိုပါပုံစံအား ပြည့်စုံအောင်ဖြည့်သွင်းရမည်။ ဤပုံစံအား ပြည့်စုံစွာဖြည့်သွင်းပြီးပါက ကျေးရွာအုပ်စုမှ ဦးတိုးတက်ရေးစီမံချက်တွင် TPIC သို့ ပေးပို့ရန်အတွက် နောက်ဆက်တွဲအဖြစ် ထားရှိရမည်။ CF မှ ကျေးရွာတစ်ရွာချင်းစီ၏ စီမံကိန်းလုပ်ငန်းခွဲဆိုင်ရာ အချက်အလက်များကို MIS သို့ ထည့်သွင်းရမည်။ (ယခုနှစ်စီမံကိန်းလုပ်ငန်းခွဲ မလုပ်ကိုင်သော ကျေးရွာများ မပါဝင်ပါ။)

ကျေးရွာစည်းရုံးရေးမှူး/ဝန်ထမ်းအမည် \_\_\_\_\_

နေ့စွဲ ၉.၁၂.၂၀၁၇ \_\_\_\_\_

မြို့နယ်/တိုင်း မြေး၊ \_\_\_\_\_

စက်ဝန်းအားအမှတ်ဖြစ်ပေးပါ။(✓)  စက်ဝန်း(၁)  မစက်ဝန်း(၂)  စက်ဝန်း(၃)  စက်ဝန်း(၄)

ကျေးရွာအုပ်စု **သဂုဏ်**

ကျေးရွာအမည်	ထောင်ရွက်မည် လုပ်ငန်းများ	အတိုင်းအတာ	ခန့်မှန်း တိုက်ရိုက် အကျိုးစီးပွားခွင့် ရှိသူများ	အဆိုပြုထင်ပြုသူ	ခန့်မှန်းကုန်ကျစရိတ်			စုစုပေါင်း
					စီမံကိန်းမှ ထည့်ဝင်မှု	ကျေးရွာမှ ထည့်ဝင်မှု	အခြားထည့်ဝင်မှု (ဖော်ပြပါ) ထည့်ဝင်ငွေ   အမည်/အဖွဲ့	
သဂုဏ်	ဗွာတွင်းလမ်းဖွဲ့ခြင်း၊ လှေငယ်၊	၃၀၀' x ၁၂' x ၆"		<input type="checkbox"/> ကျား <input type="checkbox"/> မ <input checked="" type="checkbox"/> ကျား+မ	၁၅၀၀၀၀၀၀		- - -	
ရေဦး	ဗွာချင်းဆက်လမ်းဖွဲ့ခြင်း၊	၁၄၀၀' x ၁၂' x ၆"		<input type="checkbox"/> ကျား <input type="checkbox"/> မ <input checked="" type="checkbox"/> ကျား+မ	၁၁၀၀၀၀၀၀		- - -	
လက်ပံတို့	KG ကျောင်းဆော်ဖွဲ့ခြင်း၊	၄၀' x ၃၀' x ၁၁' - ၆"		<input type="checkbox"/> ကျား <input type="checkbox"/> မ <input checked="" type="checkbox"/> ကျား+မ	၇၀၀၀၀၀၀		- - -	
ဇွန်အုတ်	ဗွာချင်းဆက်လမ်းဖွဲ့ခြင်း၊	၁၆၀၀' x ၁၂' x ၆"		<input type="checkbox"/> ကျား <input type="checkbox"/> မ <input checked="" type="checkbox"/> ကျား+မ	၁၂၀၀၀၀၀၀		- - -	

ရာထူး ကျေးရွာအုပ်စု စီ/ထောက်ကော်မတီ ဥက္ကဋ္ဌ အမည် လက်မှတ် ရက်စွဲ



၂၆။ အစည်းအဝေးမှတ်တမ်းများ

(၁) ကျေးရွာပထမအကြိမ်အစည်းအဝေးမှတ်တမ်း

ကျေးရွာပထမအကြိမ် အစည်းအဝေးမှတ်တမ်း

နေ့စွဲ - ၂၃-၁၁-၂၀၁၇

အချိန် - ဒုံးဒက် - ၉:၂၀ မှစ၍

နေရာ - ကြက်ဆူညိုငဲ့ဘုန်းကြီးကျောင်း  
ဗဟိုတွင်း

အစည်းအဝေးတွင် အုပ်ချုပ်ရေးမှူးမှ ကျေးရွာလူထုအား လူထုပဟိုပြုစီမံကိန်း အကြောင်းအား အဖွင့်အမှာစကားပြောပြီး လူထုပဟိုပြုစီမံကိန်းရုံးမှ ဝန်းထမ်းများမှ စီမံကိန်းအကြောင်း အသေးစိတ် ပြော ပြ ခဲ့ပါသည်။ အစည်းအဝေးတွင် တက်ရောက်သူ ကျား( )၊ မ( )၊ စုစုပေါင်း( ) တက်ရောက် ကြပါသည်။ စီမံကိန်းကာလအတွင်း ဆောင်ရွက်ရမည့် လုပ်ငန်းအသေးစိတ်အား ရှင်းပြပြီးနောက် အမျိုးသား/သမီးအုပ်စုခွဲ၍ လူထုဆန်းစစ်ခြင်းလုပ်ငန်းများ (PRA Tools)အားပြုလုပ်ကြပြီး (လူမှုရေးနှင့်အရင်းအမြစ်ပြုပြင်မှု၊ ရာသီခွင်ပြဇယား၊ ဥစ္စာနေကြွယ်ဝမှုအဆင့်သတ်မှတ်ခြင်း၊ ပင့်ကူအိမ်ပုံစံ၊ ပိုင်ဆိုင်မှုပြသုံးသပ်ခြင်း၊ ဗင်းပုံစံများ) အားဆွေးနွေးခြင်းနှင့် ဆန်းစစ်ခြင်းများနှင့်အတူဆောင်ရွက်ခဲ့ကြပါသည်။

ကျေးရွာစေတနာ့ဝန်ထမ်းရွေးချယ်ရာတွင် အိမ်ခြေ ( ) ရှိသည့်အတွက် ကျား-( ) မ-( ) ဦးကို မဲစနစ်ဖြင့်ရွေးချယ်ခဲ့ပါသည်။ အစည်းအဝေးမှာ (၂)ရက်တာ ကာလဖြစ်ပြီး နောက်တစ်နေ့အတွက် အစည်းအဝေးကျင်းပမည့် အချိန်ကိုသတ်မှတ်ကြပြီး အစည်းအဝေးအား မပျက်မကွက်တက်ရောက်ကြ ရန်ပြောပြီး အစည်းအဝေးကို ရုတ်သိမ်းခဲ့ပါသည်။

အစည်းအဝေးပြီးဆုံးချိန် - ဇူလိုင်၊ ၁၂ - ၁၅ မှစ၍

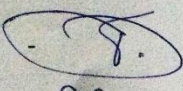
မှတ်တမ်းတင်သူ - လက်မှတ် -   
- အမည် - ဦးစိုးအို.  
CF

(၂) ကျေးဇူးတင်ပေးကြောင်းအစည်းအဝေးမှတ်တမ်း

ကျေးဇူးတင်ပေးကြောင်း အစည်းအဝေးမှတ်တမ်း

နေ့စွဲ - ၂၄.၁၁.၂၀၁၈

အချိန် - နံနက် ၁၀:၃၀ နာရီ

ဇရာ - - ဘုန်းကြီးကျောင်းမတော်  
(ဇက်ဆွေတိုင်း)

အစည်းအဝေးတွင် PRA ဆုံးသတ်ချက်များအရ အကျဉ်းချုပ်အားဖြင့်

အောက်ဖော်ပြပါအတိုင်း ဖွဲ့စည်းရေးလုပ်ငန်းများကို ကျား-မခွဲ၍ ရေးသားစောင့်ရှောက်ရေးနှင့် ဖွဲ့စည်းရေးအဖွဲ့များကို မဲဆန္ဒနယ်အလိုက် ဝင်ရောက်ဆောင်ရွက်ပေးရမည်။ အကျဉ်းချုပ်အားဖြင့် အကျဉ်းဝင်လုပ်ငန်း၊ အကျဉ်းမဝင်လုပ်ငန်းများကို ကြားဖြတ် ဖြစ်ပေါ်လာသည်။ ဗဟိုအဖွဲ့ဝင်များ၏ အကြောင်းအရာနှင့် ပတ်သက်၍ အကျဉ်းဝင်လုပ်ငန်း၊ အကျဉ်းမဝင်လုပ်ငန်းများကို ကြားဖြတ် ဖြစ်ပေါ်လာသည်။ ဗဟိုအဖွဲ့ဝင်များ၏ အကြောင်းအရာနှင့် ပတ်သက်၍ အကျဉ်းဝင်လုပ်ငန်း၊ အကျဉ်းမဝင်လုပ်ငန်းများကို ကြားဖြတ် ဖြစ်ပေါ်လာသည်။ ဗဟိုအဖွဲ့ဝင်များ၏ အကြောင်းအရာနှင့် ပတ်သက်၍ အကျဉ်းဝင်လုပ်ငန်း၊ အကျဉ်းမဝင်လုပ်ငန်းများကို ကြားဖြတ် ဖြစ်ပေါ်လာသည်။

အစည်းအဝေးပြီးဆုံးချိန် - နေ့စဉ် ၁:၀၀ နာရီ

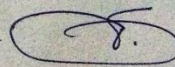
မှတ်တမ်းတင်သူ - လက်မှတ် - 

အမည် - ဦးစိုးခင်

CF

(၃) ကျေးရွာအုပ်စုပထမအကြိမ်အစည်းအဝေးမှတ်တမ်း

### သရက္ကန်အုပ်စု အစည်းအဝေးမှတ်တမ်း

နေ့ရက်။ ။ ၁၀ . ၁ . ၂၀၁၈

အချိန်။ ။ နံနက် ၁၀:၃၀ နာရီ

နေရာ။ ။ ကော်မတီဝင်

ဒေါ်ကြည်စိန်နေအိမ်

ပေါက်မြို့နယ်၊ သရက္ကန်အုပ်စု၊ သရက္ကန်ကျေးရွာတွင် ကျေးရွာအသီးသီးမှ ကျေးရွာစီထောက်ကော်မတီဝင် ကျား (၁၀)၊ မ (၁၀)၊ စုစုပေါင်း (၂၀)နှင့် ကျေးရွာအုပ်စုကော်မတီ၊ ဘဏ္ဍာရေးကော်မတီနှင့် ဝေဖန်အကြံပြုကော်မတီများကို စနစ်တကျ မဲစနစ်ဖြင့် ရွေးချယ်ခဲ့ကြပါသည်။

ထို့နောက် အုပ်စုစီထောက်ကော်မတီများမှ ကျေးရွာ တစ်ရွာချင်းစီမှ အုပ်စုသို့ တက်လာသော စီမံကိန်းလုပ်ငန်းခွဲများကို ပွင့်လင်းမြင်သာမှုရှိစွာ ဆွေးနွေး ကြပါသည်။ လူထုစည်းရုံးရေးမှူးနှင့် လက်ထောက် နည်းပညာမှူးတို့မှလည်း စီမံကိန်းလုပ်ငန်းခွဲ ဆွေးနွေး ရွေးချယ်ရာတွင် ငွေကိုမခွဲပဲ ပိုအရေးကြီးသော စီမံကိန်းလုပ်ငန်းခွဲကို စဉ်းစားဆွေးနွေးပေးရန် အကြံပေး ဆွေးနွေးခဲ့ပါသည်။

ရေခါးကျေးရွာ (ရွာချင်းဆက်လမ်း)

သရက္ကန်ကျေးရွာ (ရွာတွင်းလမ်း)

ကြက်ဆူအိုင်ကျေးရွာ (ရွာချင်းဆက်လမ်း)

လက်ပံတိုကျေးရွာ (KG ကျောင်းဆောင်) ဟု

ဆွေးနွေး ဆုံးဖြတ်ချက်ချခဲ့ကြပါသည်။

ပြီးဆုံးချိန်။ ။ နေ့လည် ၁၂:၁၅ နာရီ

၂၇။ ကဏ္ဍအလိုက်ဦးစားပေးဖွံ့ဖြိုးရေးလုပ်ငန်းစဉ်များ

နောက်ဆက်တွဲ (၄) ကြားနားသောအပိုင်းများအတွက်ဦးစားပေးဖွံ့ဖြိုးရေးလုပ်ငန်းစဉ် အနှစ်ချုပ်

မူရင်းသည်အား VPSC တွင်ထားရှိရပါမည်။ အခြားဌာနများနှင့်ညှိနှိုင်းရန်အတွက်မိတ္တူအား TPIC သို့ပို့ ရပါမည်။ MIS data အနေဖြင့်သွင်းရန်မလိုအပ်ပါ။

အဆင့်	လုပ်ငန်း	မည်သည့်ဦးစားပေးလဲ	ကျေးရွာမှတာဝန်ခံသူ (သို့) အုပ်စု	ပြင်ပမှမည်သူထောက်ပံ့မလဲ
၁	ဘုရား၊ ကျောင်း၊ ရေပိုက် ပြုပြင်ခြင်း	က+မ	ကျေးရွာသူ၊ သား၊ များ	
၂	အရပ်အရပ် စာ၊ ရုံး၊ ကျောင်း၊ ရုံး၊ စာထုတ်ဝေခြင်း	က+မ	ကျေးရွာသူ၊ သား၊ များ	
၃				
၄				
၅				
၆				
၇				

မြို့နယ်အဖွဲ့အစည်း

မြို့နယ်အဖွဲ့

၃	၄	၅	၆	၇	၈	၉	၁၀	

၇-၅၄၄-၅-၅-၅-၅

၆၆၆၆၆၆၆၆၆၆၆၆

				ബിരുദം			
1	2018	ജനറൽ	100%	100%	100%		
2	2019	ജനറൽ	100%	100%	100%		
3	2020	ജനറൽ	100%	100%	100%		
4	2021	ജനറൽ	100%	100%	100%		
5	2022	ജനറൽ	100%	100%	100%		
6	2023	ജനറൽ	100%	100%	100%		
7	2024	ജനറൽ	100%	100%	100%		
8	2025	ജനറൽ	100%	100%	100%		
9	2026	ജനറൽ	100%	100%	100%		
10	2027	ജനറൽ	100%	100%	100%		
				കുറവ്			

၂၈။ ကျေးရွာဖွံ့ဖြိုးရေးအစီအစဉ်ဆောင်ရွက်မှုမှတ်တမ်းဓာတ်ပုံများ



ပထမကြိမ် ကျေးရွာစီမံကိန်းမိတ်ဆက်အစည်းအဝေး ဆောင်ရွက်မှုမှတ်တမ်းဓာတ်ပုံ



ပထမကြိမ် ကျေးရွာစီမံကိန်းမိတ်ဆက်အစည်းအဝေး ဆောင်ရွက်မှုမှတ်တမ်းဓာတ်ပုံ



လူမှုဆန်းစစ်ခြင်းနှင့် အကဲဖြတ်ခြင်းလုပ်ငန်းစဉ်များ ဆွေးနွေးမှုမှတ်တမ်းခါတ်ပုံ



လူမှုဆန်းစစ်ခြင်းနှင့် အကဲဖြတ်ခြင်းလုပ်ငန်းစဉ်များ ဆွေးနွေးမှုမှတ်တမ်းခါတ်ပုံ





အမျိုးသားများမှ ကျေးရွာဖွံ့ဖြိုးရေးလုပ်ငန်းစဉ်များ ရွေးချယ်ရန် ဆွေးနွေးမှုမှတ်တမ်းခါတ်ပုံ





## လူထုဗဟိုပြုစီမံကိန်း

ကျေးလက်လူထုအခြေပြု ၊ ဖွံ့ဖြိုးမှုကိုတိုးရှေးရှု

လူထုဗဟိုပြုစီမံကိန်းရုံး၊ အင်းတော (တောင်စု)၊ ပေါက်မြို့နယ်၊ မကွေးတိုင်းဒေသကြီး။

ရုံးဖုန်း-၀၆၂၄၅၃၅၈

[www.cdd.drdmyanmar.org](http://www.cdd.drdmyanmar.org)