

ပြည်ထောင်စုသမ္မတမြန်မာနိုင်ငံတော်အစိုးရ

စိုက်ပျိုးရေး၊ မွေးမြူရေးနှင့်ဆည်မြောင်းဝန်ကြီးဌာန

ကျေးလက်ဒေသဖွံ့ဖြိုးတိုးတက်ရေးဦးစီးဌာန

ပေါက်မြို့နယ်



လူထုဗဟိုပြုစီမံကိန်း

National Community Driven Development Project



ကျေးရွာဖွံ့ဖြိုးရေးအစီအစဉ် (ဒုတိယနှစ်စက်ဝန်း)

Village Development Plan (VDP)

ပေါက်မြို့နယ်၊ သရက္ကန်ကျေးရွာအုပ်စု၊ ရေခါးကျေးရွာ

၂၀၁၈ ခုနှစ်

မာတိကာ

အကြောင်းအရာ	စာမျက်နှာ
၁။ မြို့နယ်ပြင်မြေပုံ	၃
၂။ အုပ်စုမြေပုံ`	၄
၃။ အုပ်စုတွင်ပါဝင်သောကျေးရွာများစာရင်း	၄
၄။ ကျေးရွာသမိုင်းကြောင်း(ကျေးရွာအခြေခံအချက်အလက်များ)	၅
၅။ လူထုပူးပေါင်းပါဝင်သော လူမှုဆန်းစစ်ခြင်းနှင့်အကဲဖြတ်ခြင်းလုပ်ငန်းစဉ် (PSA/PRA) အကျဉ်းချုပ်ဇယား	၆
၆။ လူမှုရေး နှင့် အရင်းအမြစ်ပြင်မြေပုံ	၇
၇။ လူမှုရေး နှင့် အရင်းအမြစ်ပြင်မြေပုံသုံးသပ်ချက်	၇
၈။ ဥစ္စာနေကြွယ်ဝမှုအဆင့် သတ်မှတ်ချက်ပြပုံ	၈
၉။ ဥစ္စာနေကြွယ်ဝမှုအဆင့်သတ်မှတ်ချက်ဇယားသုံးသပ်ချက်	၈
၁၀။ အရင်းအမြစ် အသုံးပြုမှုနှင့်ထိန်းချုပ်မှု	၉
၁၁။ အရင်းအမြစ် အသုံးပြုမှုနှင့်ထိန်းချုပ်မှု သုံးသပ်ချက်	၉
၁၂။ ရာသီခွင်ပြဇယား	၁၀
၁၃။ ရာသီခွင်ပြဇယားသုံးသပ်ချက်	၁၀
၁၄။ ပင့်ကူအိမ်ပြပုံ (ကျား၊မ)	၁၁
၁၅။ ပင့်ကူအိမ်သုံးသပ်ချက် (ကျား၊မ)	၁၁
၁၆။ အဖွဲ့အစည်းချိတ်ဆက်မှုပြပုံ	၁၂
၁၇။ အဖွဲ့အစည်းချိတ်ဆက်မှုပြပုံသုံးသပ်ချက်	၁၂
၁၈။ အမျိုးသမီး၊ အမျိုးသားများ၏အခက်အခဲပြဿနာများ	၁၃
၁၉။ အမျိုးသမီး၊ အမျိုးသားများ၏ မျှော်မှန်းချက်များ	၁၃
၂၀။ ဦးစားပေးလုပ်ငန်းများရွေးချယ်ခြင်းဇယား	၁၄
၂၁။ ကော်မတီဝင်များစာရင်း	၁၅
၂၂။ ကျေးရွာအချက်အလက်များ (ပုံစံ-၁)	၁၇
၂၃။ စီမံကိန်းအချိန်ဇယား (ပုံစံ-၂)	၂၀
၂၄။ ကျေးရွာဖွံ့ဖြိုးရေးဦးစားပေးအစီအစဉ် (ပုံစံ-၃)	၂၁
၂၅။ ကျေးရွာအုပ်စုစီမံကိန်းလုပ်ငန်းခွဲရွေးချယ်ခြင်း (ပုံစံ-၄)	၂၄
၂၆။ အစည်းအဝေးမှတ်တမ်းများ	၂၅
၂၇။ ကဏ္ဍအလိုက်ဦးစားပေးဖွံ့ဖြိုးရေးလုပ်ငန်းစဉ်များ	၂၈
၂၈။ ကျေးရွာဖွံ့ဖြိုးရေးအစီအစဉ်ဆောင်ရွက်မှုမှတ်တမ်းဓာတ်ပုံများ	၂၉

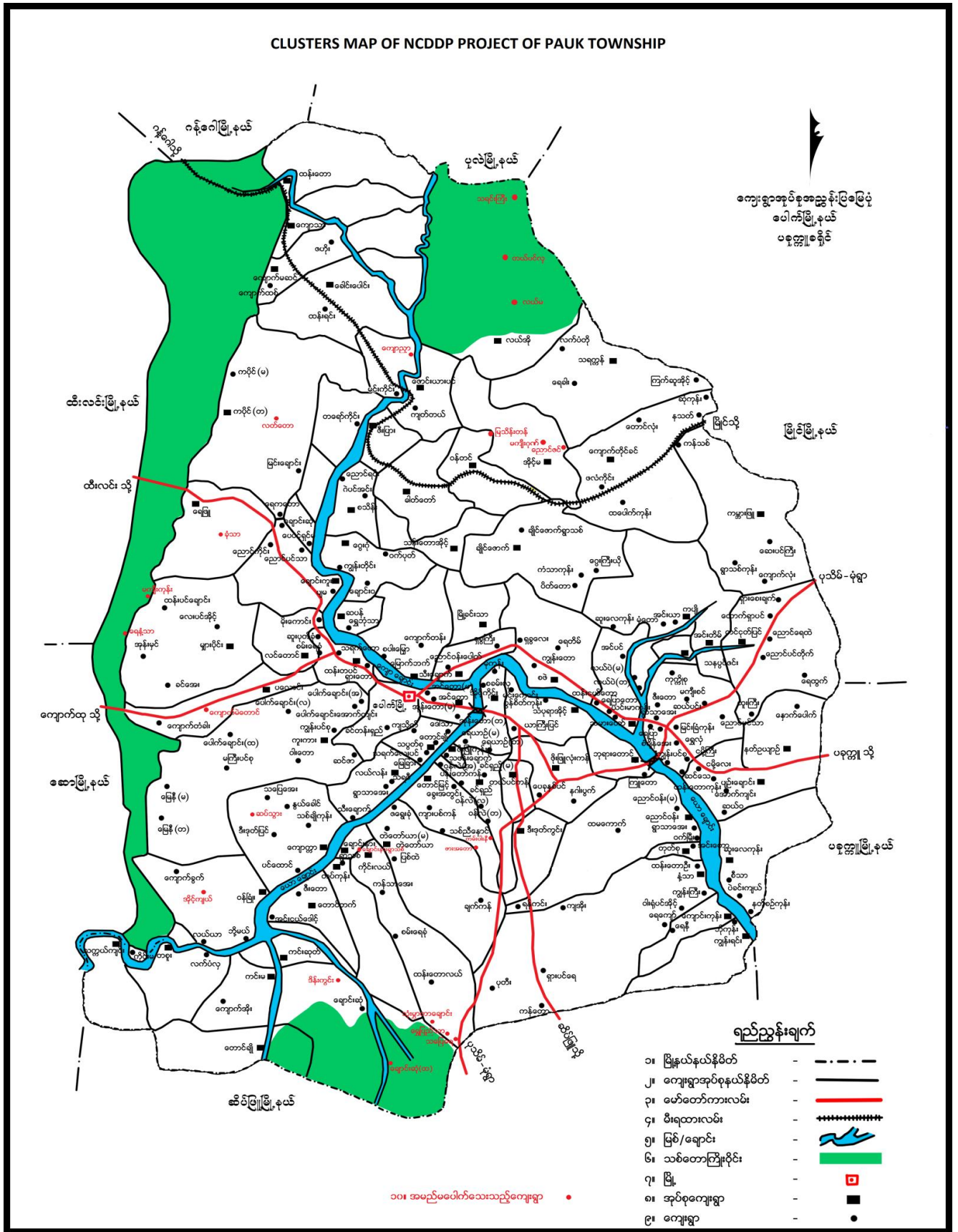

၂။ ကျေးရွာအုပ်စုမြေပုံ

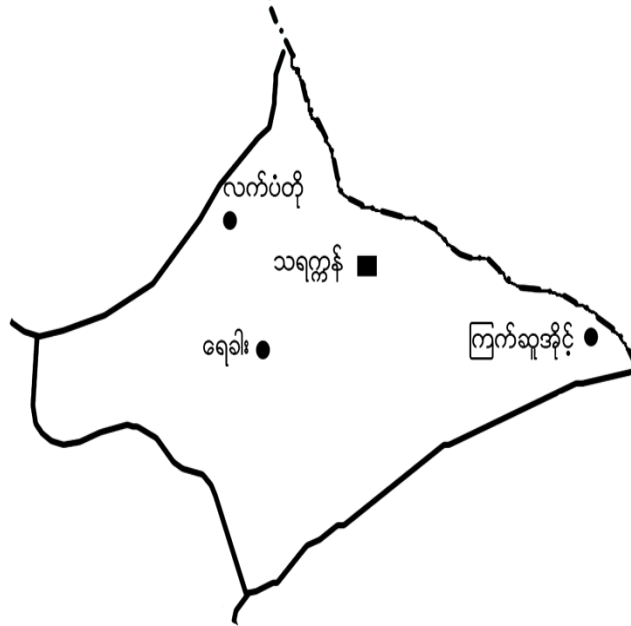

၃။ အုပ်စုတွင်ပါဝင်သောကျေးရွာစာရင်း

- (၁) သရက္ကန်
- (၂) ရေခါး
- (၃) လက်ပံတို
- (၄) ကြက်ဆူအိုင်

၅။ လူထုပူးပေါင်းပါဝင်သော လူမှုဆန်းစစ်ခြင်းနှင့်အကဲဖြတ်ခြင်းလုပ်ငန်းစဉ် (PSA/PRA)

အကျဉ်းချုပ်ဇယား

စဉ်	အကြောင်းအရာ	ရက် /စွဲ	ဦးတည်အုပ်စု	တက်ရောက်သူ			အဓိကဆွေးနွေးချက်များ
				ကျား	မ	ပေါင်း	
၁။	လူမှုရေးနှင့် အရင်းအမြစ်ပြု မြေပုံ	14. 11. 2017	ရပ်မိရပ်ဖများ၊ ချမ်းသာ၊ အလည်အလတ်၊ နွမ်းပါးဆုံး လူငယ်အုပ်စုများ	၅၃	၄၉	၁၀၂	အိမ်များ၊ အခြေခံအဆောက်အအုံများ၊ လမ်းပန်းဆက်သွယ်ရေး၊ လယ်ယာမြေများ၊ မြစ်ချောင်းများ
၂။	ဥစ္စာနေကြွယ်ဝမှု အဆင့်သတ်မှတ်ချက်	14. 11. 2017	ရပ်မိရပ်ဖများ၊ ချမ်းသာ၊ အလည်အလတ်၊ နွမ်းပါးဆုံး လူငယ်အုပ်စုများ	၅၃	၄၉	၁၀၂	ကွဲပြားသောလူမှုစီးပွားရေးအမျိုးအစားများ၊ ၊ အမျိုးသားများနှင့် အမျိုးသမီးများ၏ အတူကွဲပြားသော အသုံးပြုခွင့်နှင့် အရင်းအမြစ်များအပေါ်ထိန်းချုပ်ခြင်း
၃။	ပိုင်ဆိုင်မှုပြသုံးသပ်ခြင်း	14. 11. 2017	ရပ်မိရပ်ဖများ၊ ချမ်းသာ၊ အလည်အလတ်၊ နွမ်းပါးဆုံး လူငယ်အုပ်စုများ	၅၃	၄၉	၁၀၂	အမျိုးသမီးများနှင့် အမျိုးသားများပိုင်ဆိုင်ပြီး ထိန်းချုပ်ထားသည့် ပိုင်ဆိုင်မှု(သို့) အရင်းအမြစ်များ၏ ဦးစားပေးမှုများနှင့် လိုအပ်ချက်များ ကွဲပြားခြားနားခြင်း
၄။	ရာသီခွင်ပြ ပြက္ခဒိန်	14. 11. 2017	ရပ်မိရပ်ဖများ၊ ချမ်းသာ၊ အလည်အလတ်၊ နွမ်းပါးဆုံး လူငယ်အုပ်စုများ	၅၃	၄၉	၁၀၂	ရာသီဥတု၊ စိုက်ပျိုးသီးနှံများ၊ နေ့စားလုပ်ငန်းများ၊ မွေးမြူရေးလုပ်ငန်းများ၊ အစားအစာရရှိမှုများနှင့် ပွဲတော်များ
၅။	ပင့်ကူအိမ်သုံးသပ်ခြင်း	14. 11. 2017	ရပ်မိရပ်ဖများ၊ ချမ်းသာ၊ အလည်အလတ်၊ နွမ်းပါးဆုံး လူငယ်အုပ်စုများ	၅၃	၄၉	၁၀၂	အမျိုးသားများနှင့် အမျိုးသမီးများတန်းတူအခွင့်အရေး ရရှိမှုနှင့် မရရှိသည့်အကြောင်းအရင်းများ
၆။	ပင်းပုံစံ	14. 11. 2017	ရပ်မိရပ်ဖများ၊ ချမ်းသာ၊ အလည်အလတ်၊ နွမ်းပါးဆုံး လူငယ်အုပ်စုများ	၅၃	၄၉	၁၀၂	ကျေးရွာအတွင်းနှင့် ပြင်ပရှိအဖွဲ့အစည်းများ မည်ကဲ့သို့သောလုပ်ငန်းများအတွက် မည်သည့် အဖွဲ့များနှင့် ချိတ်ဆက်လုပ်ကိုင်မှု

၆။ လူမှုရေး နှင့် အရင်းအမြစ်ပြုပြင်မှု



၇။ လူမှုရေး နှင့် အရင်းအမြစ်ပြုပြင်မှုသုံးသပ်ချက်

ပေါက်မြို့နယ်၊ သာယာဝတီ အရပ်စု၊ ရေခဲ၊ ဣန္ဒာ
အရင်းအမြစ်ပြုပြင်မှု ဆွေးနွေးခြင်း

- * ယယ၊ ယာ အများဆုံး၊ ယာအိုင် ဖြစ်သည်။
- * ဝါး၊ ကျောက်ကြွင်း၊ အများဆုံး ၇ သည်။
- သစ်၊ သဲ နည်းပါး
- * သစ်၊ ဝါး၊ ကျောက်နု၊ ခြောက်နီ၊ ပါ သည်။
- * ကျေးရွာတွင် သီးခြားနေထိုင်သော အရပ်စုမရှိပါ။
- * မရှိပါ။
- * မရှိပါသည်။ အနည်းငယ်
- * စာသင်ကျောင်း (မူလတန်း)၊ ဆန်ကြီးကျောင်း
- * ရေတွင်း၊ ကျောက်တစ်ရွာလုံး သုံး ဖြစ်သည်။
- * စာကြည့်တိုက်၊ ဆေးပေးခန်း၊ မရှိပါ။

၈။ ဥစ္စာနေကြွယ်ဝမှုအဆင့် သတ်မှတ်ချက်ပြပုံ

အမျိုးအစား	သတ်မှတ်ချက်	နှိပ်ထားမှု အရအတွက်	ရရှိရန်
ခါး: သာ	ကား: ၁၀၇၀၀ လယ်ယာ အနည်းဆုံး ပိတ်ဆို့ စက် (အိတ်) ၁၀၀ TV အောက်စက် ဆိုင်ကယ် ဖုန်း:	၃၀	၂၃
အလယ်အလတ်	လယ်ယာ အနည်းဆုံး TV အောက်စက် ဆိုင်ကယ် ဖုန်း ပုစွန် ခွား မွေးမြူရေး ဆိတ် ပျင်းခင်း အုပ်ကုတ်အိတ်	၅၀	၃၈-၅
ခွဲခြားပါ	တီးအိတ် ထက်ကျအိတ် ဆိုင်ကယ် ဖုန်း မွေးမြူရေး အနည်းငယ် လက်ပုတ်လက်စား ကုန်	၅၀	၃၈-၅
	၅၅ ပေါင်း	၁၃၀	၃၀၀၇

၉။ ဥစ္စာနေကြွယ်ဝမှုအဆင့်သတ်မှတ်ချက်လေးသုံးသပ်ချက်

ဥစ္စာနေကြွယ်ဝမှုလေး
မွေးမြူရေး ခွဲခြားစိတ်ဖြာ
 သာကုန်အုပ်စု ရှေးကျေးရွာ

၁) = ချမ်းသာကြွယ်ဝသူများမှာ ကား: ၁၀၇၀၀ လယ်ယာအနည်းဆုံး ဖိုင်ဆိုင်ပြီး
 = ဆီဆုံနှင့် စက်ကြီးများ ဖိုင်ဆိုင်ပြီး TV အောက်စက် ဆိုင်ကယ် ဖုန်းများပါ
 = ဖိုင်ဆိုင်ကြပါသည်

၂) = အလယ်အလတ် ဖိုင်ဆိုင် လယ်ယာအနည်းငယ် TV အနည်းငယ်အောက်
 = စက်အနည်းငယ် ဆိုင်ကယ်အနည်းငယ် ဖုန်း ဖုန်း ခွား မွေးမြူရေး အနည်း
 = ငယ် ဖိုင်ဆိုင်ကြပါသည် ပျဉ်အိတ်နှင့် အုပ်ထုပ်ကုတ်အိတ်များ ဖိုင်ပါသည်

၃) = ခွဲခြားပါ: အဆင့်မှာ တီးအိတ် ထက်ကျအိတ် ဆိုင်ကယ် ဖုန်း မွေးမြူရေး
 = အနည်းငယ် ဖိုင်ဆိုင်ပြီး လက်ပုတ် လက်စား ကုန်ကိုင်ပါသည်

၁) = ချမ်းသာကြွယ်ဝသူ ဦးရေအိမ်ထောင်စုမှာ (၃၀) ဖြစ်ပါသည်

၂) = အလယ်အလတ် ဦးရေ အိမ်ထောင်စုမှာ (၅၀) ဖြစ်ပါသည်

၃) = ခွဲခြားပါ: အဆင့် ဦးရေ အိမ်ထောင်စုမှာ (၅၀) ဖြစ်ပါသည်

၁၀။ အရင်းအမြစ် အသုံးပြုမှုနှင့်ထိန်းချုပ်မှု

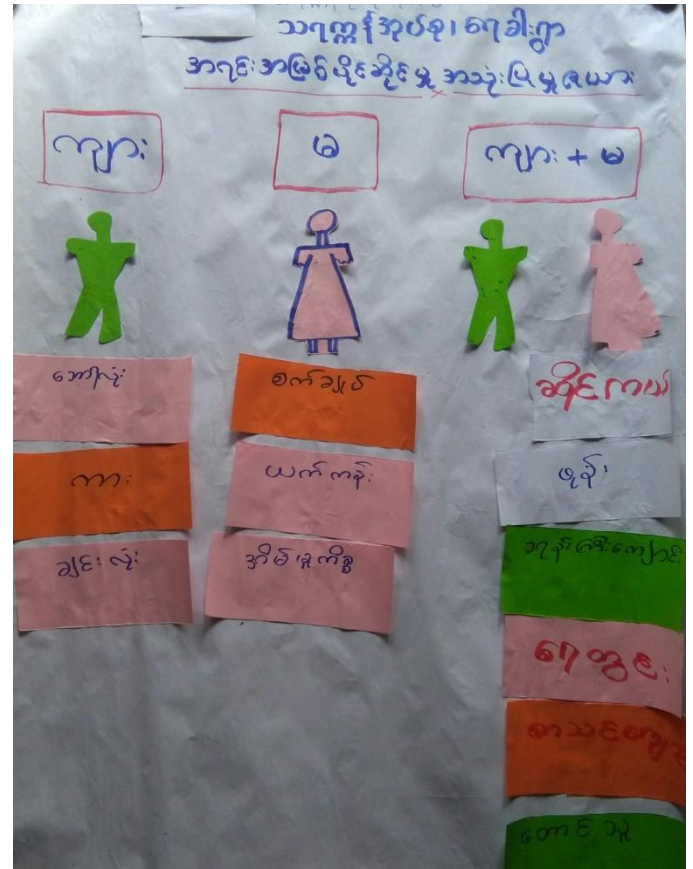
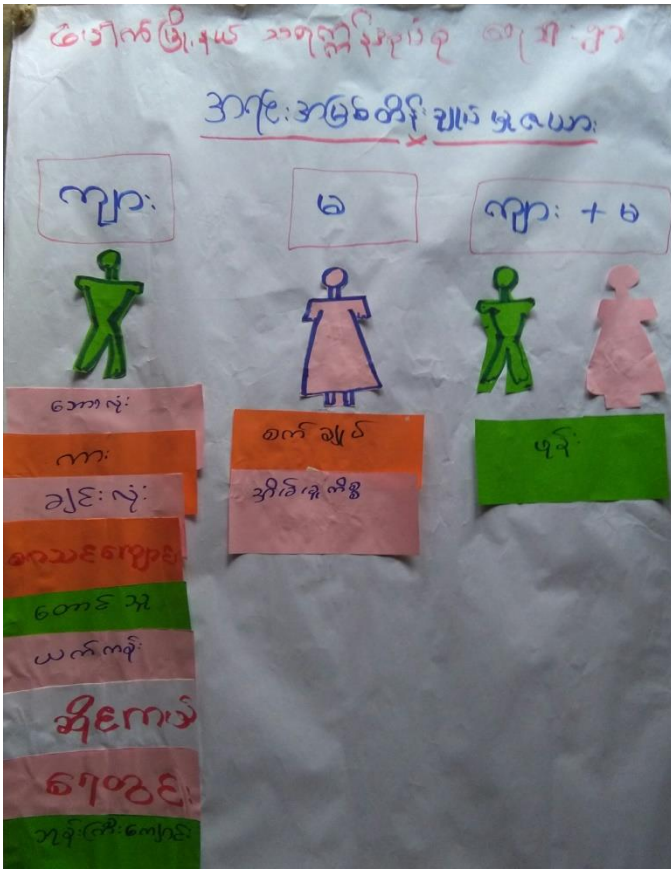

၁၁။ အရင်းအမြစ် အသုံးပြုမှုနှင့်ထိန်းချုပ်မှု သုံးသပ်ချက်

အရင်းအမြစ်အသုံးပြုမှု ပိုင်ဆိုင်မှုနှင့် ထိန်းချုပ်မှု

ဆွေးနွေးခြင်းနှင့် ဆန်းစစ်ခြင်း

သဘာဝအရင်းအမြစ်အသုံးပြုမှု

- အမျိုးသားများက အမျိုးသမီးတို့၏ အကျိုးအမြတ်ကို ချုပ်ကိုင်ခြင်း
- အမျိုးသမီးများက အကျိုးအမြတ်ကို ချုပ်ကိုင်ခြင်း
- အမျိုးသမီးများက အကျိုးအမြတ်ကို ချုပ်ကိုင်ခြင်း
- အကျိုးအမြတ်ကို ချုပ်ကိုင်ခြင်း

၁၂။ ရာသီခွင်ပြဇယား

ရာသီခွင်ပြဇယား

ရက်စွဲ	နဂါး	မိသ	မိန	မိဂ	မိဇ	မိဇာ	မိဇာ	မိဇာ	မိဇာ	မိဇာ	မိဇာ	မိဇာ
စိုက်ပျိုးရေး	မိဂ	မိဇာ	မိဇာ	မိဇာ	မိဇာ	မိဇာ	မိဇာ	မိဇာ	မိဇာ	မိဇာ	မိဇာ	မိဇာ
ဖွေးမြေရေး	✓	✓	✓	✓	✓	✓	✓	✓	✓	✓	✓	✓
ကျန်မာရေး	☀	☀	☀	☀	☀	☀	☀	☀	☀	☀	☀	☀
ပြတော်	မိဇာ	မိဇာ	မိဇာ	မိဇာ	မိဇာ	မိဇာ	မိဇာ	မိဇာ	မိဇာ	မိဇာ	မိဇာ	မိဇာ
ဝင်ငွေ	မိဇာ	မိဇာ	မိဇာ	မိဇာ	မိဇာ	မိဇာ	မိဇာ	မိဇာ	မိဇာ	မိဇာ	မိဇာ	မိဇာ
ထွက်ငွေ	မိဇာ	မိဇာ	မိဇာ	မိဇာ	မိဇာ	မိဇာ	မိဇာ	မိဇာ	မိဇာ	မိဇာ	မိဇာ	မိဇာ
လမ်းပိုဆက် ဆွယ်ရေး	==	==	==	==	==	==	==	==	==	==	==	==
ရာသီဥတု	☀	☀	☀	☀	☀	☀	☀	☀	☀	☀	☀	☀

၁၃။ ရာသီခွင်ပြဇယားသုံးသပ်ချက်

ရာသီခွင်ပြဇယား

ဆွေးနွေးခြင်းနှင့် ဆန်းစစ်ခြင်း

သဂုဏ်အုပ်စု၊ ရာသီဥတု

- * အဓိက အသက်မွေးဝမ်းကြောင်း ဟု ချိတ်ပျိုးရေး
- * ဝင်ငွေ လုပ်ငန်း လုပ်ကိုင်
- * မိနကောင်း ဦးစီးလုပ်ကိုင် (၂၀၀၀) ဦးစီး
- * တစ်နှစ်ပတ်လုံး အလုပ်ကိုင်နိုင်ပါသည်။
- * ဝင်ငွေ လုပ်ငန်း ချားပါး
- * မ ဝန် ခွမ်း ဝန် ချား မြို့ခို
- * ဝင်ငွေ လူတစ်ဦးလျှင် အသင့် အတတ်ရှိ
- * တစ်နှစ်တာ ဝင်ငွေသည် တစ်နှစ်တာ အတွက် လုံလောက်မှုမရှိ
- * ချေးငွေ မဟုတ်
- * ရာသီဥတု ဆောက်မြန်း
- * အမျိုးသမီး တောင်သူ မဟုတ် လုပ်ငန်း
- * အမျိုးသား အမျိုးသမီး ဝင်ငွေ မဟုတ်

၁၄။ ပင့်ကူအိမ်ပြင် (ကျားမ)

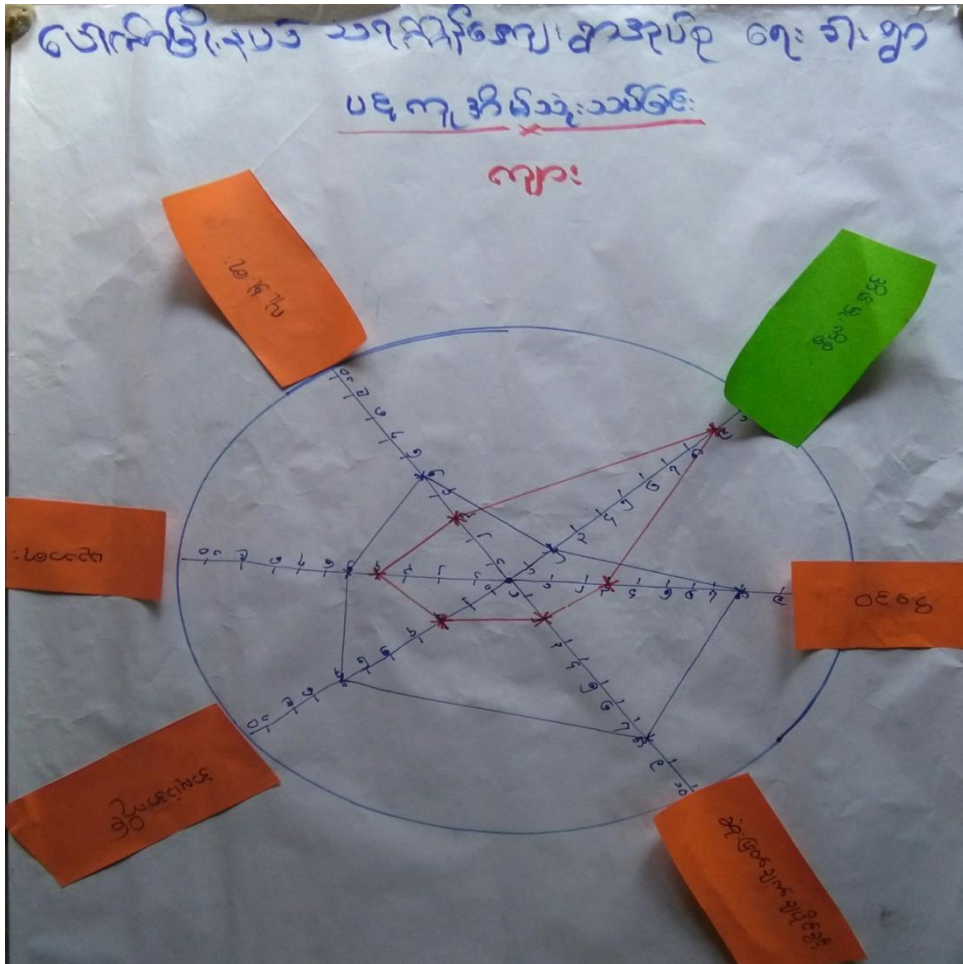

၁၅။ ပင့်ကူအိမ်သုံးသပ်ချက် (ကျားမ)

ပေါက်ဖြူနယ် အရှေ့ဘက်ကျောက်အုတ်စု ရေဒါးစာ
ပင့်ကူအိမ်သုံးသပ်ခြင်း
ဆွေးနွေးခြင်း ဖွင့်သတ်ခြင်း

၁/ အပျိုသမီး အိမ်နံ့ကိုစွဲများ ၊ အလုပ်အကိုင်အခွင့်အလမ်းနည်း
 ၂/ အပျိုသမီး အပျိုသား အခွင့်အရေးတန်းတူရရှိခြင်း
 ၃/ အပျိုသမီးများ ဝမ်းဇွန်အလုပ်နည်းဖြင့် ပညာရေးအား နည်းခြင်း ရှောင် မလေ့ရဲ မဆိုရဲ
 ၄/ အပျိုသမီး မညာပေး ဆွေးနွေးဖွဲ့များ ကျေးဇူး ဖွဲ့ဖို့ ရှေးလုပ်ငန်းများ တွင် လက်ထွဲ ခေါ်ယူ ခြင်းဖြင့် ကူညီ

၁၆။ အဖွဲ့အစည်းချိတ်ဆက်မှုပြပုံ

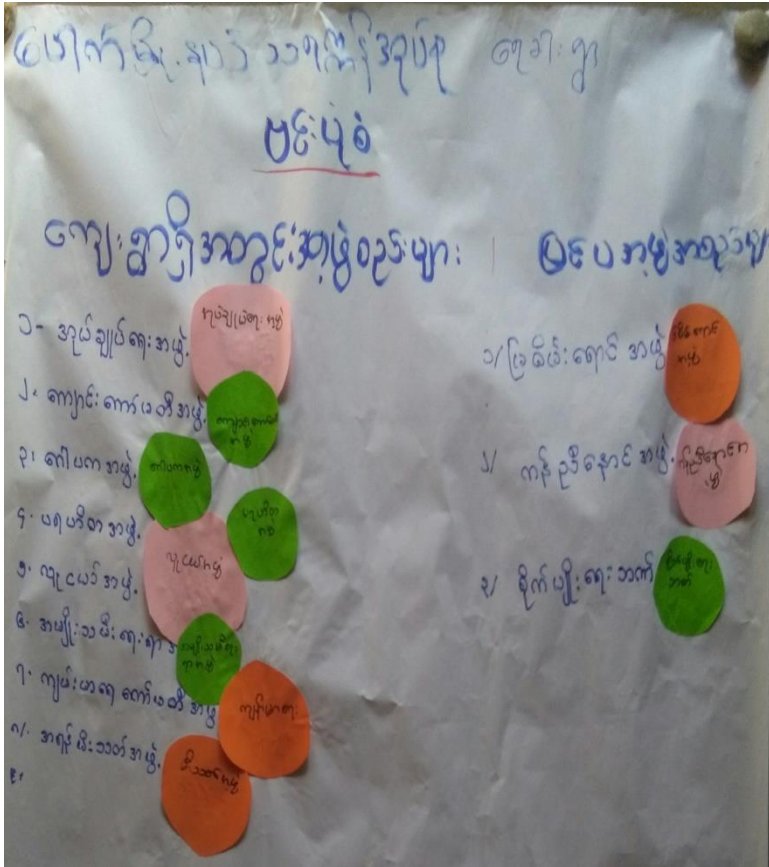

၁၇။ အဖွဲ့အစည်းချိတ်ဆက်မှုပြပုံသုံးသပ်ချက်

ဖောက်ဖျက်ဆုံးရှုံးမှု သာမန်အားဖြင့်ကျေးဇူးတင်အဖွဲ့ဝင်များ ရှေးခါးစွာ
မင်းပုံစံ
ဆွေးနွေးခြင်းနှင့် ဆန်းစစ်ရေး

- ၁/ မရှိပါ
- ၂/ လူမှုရေး၊ စီးပွားရေး၊ ဘာသာရေး၊ ခိုင်ရာ ဂရုစိုက်မှုများကို အုပ်ချုပ်ရေး၊ ဂေါ်ပက အဖွဲ့များက ပြုလုပ်ခဲ့သည်။
- ၃/ ဗဟိုအဖွဲ့၊ လူငယ်အဖွဲ့၊ များသည့် ကျေးဇူးတင်အဖွဲ့၊ ဝိုင်းဝန်းရေး၊ တွင် အဓိကအစွမ်းကုန်တွင်ပါဝင်နိုင်မှု
- ၄/ ကျေးဇူးတင်အဖွဲ့၊ ဝိုင်းဝန်းရေး၊ စီမံခန့်ခွဲမှုတွင် ကျေးဇူးတင်အဖွဲ့၊ ဆောင်ရွက်မှု၊ တွင် သာမန်အဖွဲ့၊ ကဏ္ဍအားလုံးတွင်ပါဝင်သည်
- ၅/ ငြိမ်းချမ်းရေးအဖွဲ့၊ များသည့် ကျေးဇူးတင်အဖွဲ့၊ များသည့် ချိတ်ဆက်မှု၊ နည်းပါးသည်

၁၈။ အမျိုးသမီး၊ အမျိုးသားများ၏အခက်အခဲပြဿနာများ

သရဏိန်အုပ်စု , **ရေဒါးကျေးရွာ**
ပြဿနာ၊ ကခက်ကခဲ , ကတားကဆီးများ
 (ကျား)
 → လျှပ်စစ်မီး မရှိခြင်း၊ ကြောင့်ကလေးများ အဆင်မပြေ စားကျက်ရာတွင်ခက်ခဲခြင်း
 → ဆေးပေးခန်းမရှိခြင်း၊ ကြောင့် ကျန်းမာရေး စောင့်ရှောက်မှုအားနည်းခြင်း။
 → လမ်းပန်းဆက်သွယ်ရေးခက်ခဲသောကြောင့် တိုးတက်မှုအားနည်းခြင်း
 → စိုက်ပျိုးရန် ရေရှားပါးခြင်း

သရဏိန်အုပ်စု , **ရေဒါးကျေးရွာ**
ပြဿနာ၊ ကခက်ကခဲ , ကတားကဆီးများ
 (မ)
 → လမ်းပန်းဆက်သွယ်ရေးခက်ခဲသောကြောင့် သွားလာရေးခက်ခဲခြင်း။
 → ဗဟုသုတအနည်းပါးခြင်း
 → ကလေးများ ရေရှား၊ ပျောက်စားရန်ခက်ခဲခြင်း။
 → မူပွန်ကျောင်းသားများကတွင်စာသင် စောင့်ခက်ခဲခြင်း။
 → ဆေးပေးခန်းမရှိခြင်း၊ ကြောင့်ကပျိုးသမီး များကတွင်ကျန်းမာရေး စောင့်ရှောက်မှု အားနည်းခြင်း

၁၉။ အမျိုးသမီး၊ အမျိုးသားများ၏ မျှော်မှန်းချက်များ

သရဏိန်အုပ်စု , **ရေဒါးကျေးရွာ**
မျှော်မှန်းချက်များ
 (ကျား)
 → လျှပ်စစ်မီးရရှိပါက ကလေးများ စားကျက်ရာတွင် ပိုမိုကွယ်လွယ်လာနိုင်
 → ဆေးပေးခန်းရှိပါက ကျန်းမာရေး စောင့်ရှောက်မှုတွေအားကောင်းလာနိုင်
 → လမ်းပန်းဆက်သွယ်ရေးကောင်းမွန်လာ ပါကတိုးတက်မှုတွေအားကောင်းလာနိုင်
 → ဆည်ခြောင်းရှိပါကစိုက်ပျိုးရေးလုပ်ငန်း လာနိုင်

သရဏိန်အုပ်စု , **ရေဒါးကျေးရွာ**
မျှော်မှန်းချက်များ
 (မ)
 → လမ်းပန်းဆက်သွယ်ရေးကောင်းမွန်လာပါ ကသွားလာရေးတွေပိုမိုကခင်ဖြစ်လာနိုင်
 → စာကြည့်တိုက်ရှိပါက ဗဟုသုတတွေတိုးတိုး လာနိုင်
 → KG ဆေးရှိပါက ကလေးသူငယ်များ အတွက်ပိုမိုအဆင်ပြေနိုင်
 → မူပွန်ကျောင်းဆောင်ရှိပါက မူပွန်ကျောင်း သားများတွက်အဆင်ပြေနိုင်
 → ဆေးပေးခန်းရှိပါက ကပျိုးသမီးများကတွင် ကျန်းမာရေး စောင့်ရှောက်မှုအားကောင်းလာ နိုင်

သရက်ကုန်ကုန်စုံ	ရေဒါးကျေးရွာ	
ကျေးရွာ ဖွံ့ဖြိုးရေးလုပ်ငန်းစဉ်များ		
ဦးစားပေး	လုပ်ငန်းစဉ်	မဲရေ အရေအတွက်
၅	* မီးလင်းရေး	၉
၃	* ဆေးပေးစနစ်	၇၆
၁	* မြေဒီကျောက်ခင်း လမ်း	၂၆၂
၇	* သုတ်ခြွင်း တူး	၀
၆	* စာကြည့်တိုက်	၈
၄	* KG ကျောင်း တိုးချဲ့	၃၃
၂	* အလယ်တန်း ကျောင်း	၁၅၁

၂၁။ ကော်မတီဝင်များစာရင်း

(၁) ကျေးရွာစီမံကိန်းအထောက်အကူပြုကော်မတီဝင်များစာရင်း

စဉ်	အမည်	ကျား/မ		ရာထူး/တာဝန်
၁	ဦးနိုင်ဝင်း	ကျား		ကျေးရွာစီမံကော်မတီ ဥက္ကဋ္ဌ
၂	ဒေါ်ရွှေမြင့်		မ	ကျေးရွာစီမံကော်မတီ ဥက္ကဋ္ဌ
၃	ဒေါ်ငွေမို		မ	ဝယ်ယူရေးဆပ်ကော်မတီ ဥက္ကဋ္ဌ
၄	ဦးအောင်နေဦး	ကျား		ဝယ်ယူရေးဆပ်ကော်မတီ
၅	ဒေါ်မြင့်မြင့်သန်း		မ	ဝယ်ယူရေးဆပ်ကော်မတီ
၆	ဦးသန်းလွင်	ကျား		စောင့်ကြည့်ကြီးကြပ်ရေးဆပ်ကော်မတီ ဥက္ကဋ္ဌ
၇	ဒေါ်ခင်မျိုးဝင်း		မ	စောင့်ကြည့်ကြီးကြပ်ရေးဆပ်ကော်မတီ
၈	ဦးအောင်စိုး	ကျား		စောင့်ကြည့်ကြီးကြပ်ရေးဆပ်ကော်မတီ
၉	ဒေါ်ဆွေခိုင်		မ	လည်ပတ်ထိန်းသိမ်းရေးဆပ်ကော်မတီ ဥက္ကဋ္ဌ
၁၀	ဦးမြင့်သောင်း	ကျား		လည်ပတ်ထိန်းသိမ်းရေးဆပ်ကော်မတီ
၁၁	ဒေါ်နှင်းခိုင်		မ	လည်ပတ်ထိန်းသိမ်းရေးဆပ်ကော်မတီ
၁၂	ဦးငလင်း	ကျား		ဝေဖန်အကြံပြုကိုယ်စားလှယ်
၁၃	ဒေါ်မကြိုင်		မ	ဝေဖန်အကြံပြုကိုယ်စားလှယ်
၁၄	ဦးတင်ထွန်း	ကျား		ကျေးရွာစေတနာ့ ဝန်ထမ်း
၁၅	ဒေါ်မခိုင်		မ	ကျေးရွာစေတနာ့ ဝန်ထမ်း
၁၆	ဦးအောင်သန်းလေး	ကျား		ကျေးရွာ ငွေစာရင်းကိုင်
	စုစုပေါင်း	၈	၈	

(၂) ကျေးရွာအုပ်စုစီမံကိန်းအထောက်အကူပြုကော်မတီဝင်များစာရင်း

စဉ်	အမည်	ကျား/မ		ရာထူး/တာဝန်
		ကျား	မ	
၁	ဦးကြည်ဆင့်	ကျား		အုပ်စု စီထောက်ကော်မတီ ဥက္ကဋ္ဌ
၂	ဒေါ်ခင်သန်းနွဲ့		မ	အုပ်စု စီထောက်ကော်မတီ ဥက္ကဋ္ဌ
၃	ဦးခင်မောင်ဝင်း	ကျား		အုပ်စု ဘဏ္ဍာရေးဆပ်ကော်မတီ ဥက္ကဋ္ဌ
၄	ဒေါ်ရွှေမြင့်		မ	အုပ်စု ဘဏ္ဍာရေးဆပ်ကော်မတီ အတွင်းရေးမှူး
၅	ဦးကျော်မိုး	ကျား		အုပ်စု ငွေစာရင်းကိုင်
၆	ဒေါ်ဌေးကြိုင်		မ	အုပ်စု အဖွဲ့ဝင်
၇	ဒေါ်အေးမြင့်		မ	အုပ်စု အဖွဲ့ဝင်
၈	ဦးနိုင်ဝင်း	ကျား		အုပ်စု အဖွဲ့ဝင်
၉	ဒေါ်မာဌေးလွင်		မ	ကျေးရွာ ငွေစာရင်းကိုင်
၁၀	ဦးအောင်သန်း(လေး)	ကျား		ကျေးရွာ ငွေစာရင်းကိုင်
၁၁	ဦးသန်း	ကျား		ကျေးရွာ ငွေစာရင်းကိုင်
၁၂	ဒေါ်ခင်ချိုဝင်း		မ	ကျေးရွာ ငွေစာရင်းကိုင်
	စုစုပေါင်း	၆	၆	

၂၂။ ကျေးရွာအချက်အလက်များ (ပုံစံ-၁)

ပုံစံ - ၈ - ၁ ကျေးရွာအခြေခံအချက်အလက်များ (Form PC 1)

လမ်းညွှန်ချက်။	ကျေးရွာတစ်ရွာသို့	ပထမဆုံးမိတ်ဆက်ခရီး	သွားရောက်သောအခါ
လူထုစည်းရုံးရေးမှူးသည် ကျေးရွာ ခေါင်းဆောင်များအား ကျေးရွာအချက်အလက်များကို မေတ္တာရပ်ခံ၍ တောင်းခံရသည်။ ဤအချက်အလက်များကို စီမံကိန်း မိတ်ဆက်အစည်းဝေးမတိုင်မီတောင်းခံရမည်။ စီမံကိန်းမိတ်ဆက်အစည်းဝေးတွင် လူထုစည်းရုံးရေးမှူးသည် ဤအချက်အလက် များအား စစ်ဆေးပြီး မှန်ကန်အောင်ပြုလုပ်ရမည်။ ပြီးနောက်တွင် လူထုစည်းရုံးရေးမှူးမှ သတင်းအချက်အလက်ထဲသို့ Tablets မှ တဆင့် ဖြည့်သွင်းရမည်။			
ကျေးရွာခေါင်းဆောင် အမည်	ကျေးရွာခေါင်းဆောင်၏ ဖုန်းနံပါတ်	လူထုစည်းရုံးရေးမှူး၏ အမည်	
ဒေါက်တာသိန်းမင်း	၀၅-၄၅၃၅၂၆၃၅၈	ဦးစိုးခင်	
မြည်နယ်တိုင်းဒေသကြီး	မြို့နယ်	ဇာတိ	ကျေးရွာအုပ်စု
		ဗဟို	ကျေးရွာ

မကျေး

က။ လူဦးရေ

လူမျိုးစု	အိမ်ထောင်စုအရေအတွက်	ကိုးကွယ်သည့်ဘာသာ	အိမ်ထောင်စုအရေအတွက်
လူမျိုးစု (၁) - ဗမာ	၁၃၀	ဘာသာ (၁) ဗုဒ္ဓ	၁၃၀
လူမျိုးစု (၂) -----		ဘာသာ (၂) -----	
လူမျိုးစု (၃) -----		ဘာသာ (၃) -----	
လူမျိုးစုရော -----		ဘာသာရော -----	
အခြား			
	အရေအတွက်		
မသန်စွမ်းသူများ	-		
သက်ကြီးရွယ်အိုများ (၆၅ နှစ် နှင့် အထက်)	၂၀		
စစ်ဘေးရှောင်	-		

	အမျိုးသား (အရေအတွက်)	အမျိုးသမီး (အရေအတွက်)
လူဦးရေ		
လူမျိုးစု (၁) - ဗမာ	၂၆၄	၂၅၅
လူမျိုးစု (၂) -----		
လူမျိုးစု (၃) -----		
အခြား		
အိမ်ထောင်စုဦးစီး	၁၀၅	၂၅

၅၄၉

(ခ) အခြေခံအဆောက်အအုံ အသုံးအဆောင်များ

စာသင်ကျောင်း	အမှတ် ခြံပိ	ကျန်းမာရေး	အမှတ် ခြံပိ	ဘာသာရေး အဆောက် အအုံများ	အမှတ် ခြံပိ
မူကြိုကျောင်း	<input type="checkbox"/>	တိုက်နယ်ဆေးရုံ	<input type="checkbox"/>	ဝေတီ	<input checked="" type="checkbox"/>
မူလတန်းကျောင်း	<input checked="" type="checkbox"/>	ကျန်းမာရေးဌာန	<input type="checkbox"/>	ဘုန်းကြီးကျောင်း	<input checked="" type="checkbox"/>
မူလွန်ကျောင်း	<input type="checkbox"/>	ကျန်းမာရေးဌာနခွဲ	<input type="checkbox"/>	ဟိန္ဒူဘုရားကျောင်း	<input type="checkbox"/>
အလယ်တန်းကျောင်း	<input type="checkbox"/>	ဆေးပေးခန်း	<input type="checkbox"/>	ခရစ်ယာန်ကျောင်း	<input type="checkbox"/>
လယ်လွန်ကျောင်း	<input type="checkbox"/>	အခြား	<input type="checkbox"/>	ဗလီ	<input type="checkbox"/>
အထက်တန်းကျောင်း	<input type="checkbox"/>			အခြား	<input type="checkbox"/>
အခြား	<input type="checkbox"/>				
မှတ်ချက်		မှတ်ချက်		မှတ်ချက်	

(ဂ) ကျွမ်းကျင်သူများမှတ်တမ်း (ကျေးရွာတွင်နေထိုင်သော သို့မဟုတ် တခြားရွာမှလာရောက်သော ကျွမ်းကျင်သူများ)

(ခ) စာသင်ကျောင်း			(၂) ကျန်းမာရေး			(၃) လက်မှုပညာရှင်		
	ရွာတွင်နေ ထိုင်သူ	အခြားရွာမှ လာသူ		ရွာတွင်နေ ထိုင်သူ	အခြား ရွာမှ လာသူ		ရွာတွင်နေ ထိုင်သူ	အခြားရွာ မှလာသူ
မူလတန်းပြဆရာ/မ	<input checked="" type="checkbox"/>	<input type="checkbox"/>	ဆရာဝန်	<input type="checkbox"/>	<input type="checkbox"/>	လက်သမား	<input checked="" type="checkbox"/>	<input type="checkbox"/>
အထက်တန်းပြဆရာ/မ	<input type="checkbox"/>	<input type="checkbox"/>	လက်ထောက် ကျန်းမာရေးမှူး	<input type="checkbox"/>	<input type="checkbox"/>	ပန်းရံ	<input checked="" type="checkbox"/>	<input type="checkbox"/>
အလယ်တန်းပြဆရာ/မ	<input type="checkbox"/>	<input type="checkbox"/>	အမျိုးသမီးကျန်းမာရေး ဆရာမ	<input type="checkbox"/>	<input type="checkbox"/>	လျှပ်စစ်ကျွမ်းကျင်၊ ပီးသမား	<input type="checkbox"/>	<input type="checkbox"/>
မူကြိုဆရာ/မ	<input type="checkbox"/>	<input type="checkbox"/>	သားဖွားဆရာမ	<input type="checkbox"/>	<input type="checkbox"/>	ရေပိုက်သူယ်သူ	<input type="checkbox"/>	<input type="checkbox"/>
အခြား	<input type="checkbox"/>	<input type="checkbox"/>	ပြည်သူ့ကျန်းမာရေးလုပ်သား	<input type="checkbox"/>	<input type="checkbox"/>	စက်ပြင်ဆရာ	<input type="checkbox"/>	<input type="checkbox"/>
မှတ်ချက်			မှတ်ချက်			မှတ်ချက်		

(ဃ) ကျေးရွာသို့ ရောက်ရှိနိုင်သည့် လမ်းအခြေအနေ / ကျေးရွာတစ်ရွာသည် ၎င်း၏ ကျေးရွာအုပ်စုနှင့် ဆက်သွယ်ထားသော လမ်းအခြေအနေ (အောက်ပါတို့ကိုပိုင်းပါ)

ကျောက်ကြမ်းလမ်း ကတ္တရာလမ်း ကွန်ကရစ်လမ်း မော်တော်ဆိုင်ကယ်လမ်း
 ကျောက်ခင်းလမ်း ခြေသားလမ်း လှသွားလမ်း အခြား _____

(င) ကျေးရွာဖွံ့ဖြိုးမှုစီမံချက်

- (၁) လူထုဗဟိုပြုစီမံကိန်းမစတင်မှီ ဤကျေးရွာတွင်ကျေးရွာဖွံ့ဖြိုးမှု စီမံချက်ရှိခဲ့ပါသလား? ရှိပါသည် / မရှိပါ / မသိပါ
- (၂) ရှိခဲ့ပါလျှင် ဤစီမံချက်ကို မည်သည့် ခုနှစ်တွင်ပြင်ဆင်ခဲ့ပါသနည်း? နှစ် ၂၀၁၆ မသိပါ
- (၃) ဤစီမံချက်ကို ခြုံငုံအတည်ပြုခဲ့ပါသလား? ပြုခဲ့ပါသည် / မပြုခဲ့ပါ / မသိပါ

မြတ်ဗုဒ္ဓကျောင်း
 ၁၀.၈.၂၀၁၆ ခုနှစ်

(စ) ခရီးအကွာအဝေး

(၁) ဤကျေးရွာ၏ဗဟိုမှ ၎င်းကျေးရွာအုပ်စု၏ဗဟိုအထိ ခရီးပိုင်မည်မျှကွာဝေးသနည်း? ပိုင် ၂ / မသိပါ

(၂) ဤကျေးရွာမှ ၎င်းကျေးရွာအုပ်စုဗဟိုအထိ သွားလာရာတွင်ကြာမြင့်သည့်အချိန်။

ခြောက်သွေ့ရာသီတွင်ကြာချိန် ၀၀:၂၀ ထော်လာရီ/မော်တော်ဆိုင်ကယ်/မြေလျင်/လား/မော်တော်ဘုတ်/
အခြား -----

မိုးရာသီတွင်ကြာချိန် ၀၀:၅၀ ထော်လာရီ/မော်တော်ဆိုင်ကယ်/မြေလျင်/လား/မော်တော်ဘုတ်/
အခြား -----

(ဆ) ပတ်ဝန်းကျင်ဆိုင်ရာ သဘာဝဘေးအန္တရာယ်

ဤကျေးရွာတွင် ရေကြီးခြင်းကဲ့သို့ သဘာဝဘေးအန္တရာယ်ကျရောက်ဖူးခြင်း ရှိပါသလား။

မရှိပါ ရှိပါသည် ရှိလျှင်ဖော်ပြပါ -----

(ဇ) ကျေးရွာတွင် ဖွဲ့စည်းထားသော အဖွဲ့အစည်းများ

လူထုဗဟိုပြုစီမံကိန်းမတိုင်မီ ဤကျေးရွာတွင် ကျေးရွာဖွံ့ဖြိုးရေးအတွက် အစိုးရ (သို့) ရွာဘားများကိုယ်တိုင် (သို့) စီမံကိန်းတစ်ခုမှ
ဖွဲ့စည်းထားသည့် အဖွဲ့အစည်းများရှိပါသလား။

(၁) မြစ်ခြမ်းရေလှေကမ်းဖွဲ့စည်းမှု

(၂) -----

(ဈ) အထွေထွေအုပ်ချုပ်ရေး ဦးစီးဌာန (GAD) မှ မှတ်တမ်းတင်ထားခြင်း

ဤကျေးရွာသည် အထွေထွေအုပ်ချုပ်ရေး ဦးစီးဌာန (GAD) မှ မှတ်တမ်းတင်ထားမှု ရှိပါသလား။

မရှိပါ ရှိပါသည်

ကျေးရွာခေါင်းဆောင်

အမည် ဦးကျော်သိန်းမင်း

လက်မှတ် [Signature] ဇန.

လူထုစည်းရုံးရေးမှူး

အမည် ဦးစိုးအိန်

လက်မှတ် [Signature] ဇန.စွ

၂၃။ စီမံကိန်းအချိန်ဇယား (ပုံစံ-၂)

ပုံစံ - ၀ - ၂ - စီမံကိန်းစက်ဝန်းအချိန်ဇယား (PC 2)

လမ်းညွှန်ချက်၊ သက်ဆိုင်ရာလူထုစည်းရုံးရေးမှူး/လက်ထောက်နည်းပညာမှူးများမှ စီမံကိန်းစက်ဝန်းအဆင့်တစ်ခုစီပြီးစီးတိုင်း ကျေးရွာနှင့် ကျေးရွာအုပ်စုအတွက် ဤပုံစံကို ဖြည့်သွင်းရမည်။

စည်းရုံးရေးမှူး/ဝန်ထမ်း အမည် ဦးခိုင်ကျိန်၊ ဦးစိုးခင်

နေ့စွဲ ၅.၁၂.၂၀၁၇ စက်ဝန်းအားအမှတ်ဖြစ်ပါ စက်ဝန်း(၀) စက်ဝန်း(၂) စက်ဝန်း(၃) စက်ဝန်း(၄)

ဖြည့်နယ်/တိုင်း မကွေး၊ မြို့နယ် ဇော်တော်၊ ကျေးရွာအုပ်စု ဝင်္ကရီ၊ ကျေးရွာ ဇော်တော်

စီမံကိန်းဆောင်ရွက်မှုအဆင့်များ	နေ့စွဲ		အစည်းအဝေးတွင်တက်ရောက်သူအရေအတွက်			
	စတင်သည့်နေ့	ပြီးဆုံးသည့်နေ့	အမျိုးသားအရေအတွက်	အမျိုးသမီးအရေအတွက်	အိမ်ထောင်စုအရေအတွက်	လူမျိုးစုတက်ရောက်သူအရေအတွက်နှင့် လူမျိုးစုအမည်
၁။ ကျေးရွာစီမံကိန်း မိတ်ဆက်အစည်းအဝေး	5.12.2017	5.12.2017	48	52	100	100 ဗမာ
၂။ ကျေးရွာခွဲခြားရေး စီမံချက်ရေးဆွဲခြင်းအစည်းအဝေး	6.12.2017	6.12.2017	53	49	102	102 ဗမာ
၃။ ကျေးရွာအုပ်စု လုပ်ငန်းဆုံးဖြတ်ချက်ချသည့်အစည်းအဝေး	10.1.2018	10.1.2018	10	10	20	20 ဗမာ
၄။ မြို့နယ်အဆင့် စီမံကိန်းရေးဆွဲရေးနှင့် အကောင်အထည်ဖော်ရေးကော်မတီ၏ စီမံကိန်း သုံးသပ်မှုအစည်းအဝေး			မလို	မလို	မလို	မလို
၅။ မြို့နယ် စီမံကိန်းရေးဆွဲရေးနှင့် အကောင်အထည်ဖော်ရေး ကော်မတီ၏ဆုံးဖြတ်မှုကို ရွာသို့ အသိပေးအကြောင်းကြားသည့် အစည်းအဝေး						
၆။ စီမံကိန်းလုပ်ငန်းခွဲစီမံချက်ရေးဆွဲခြင်းအစည်းအဝေး						
၆.၁။ စီမံကိန်းလုပ်ငန်း အကောင်အထည်ဖော်ရေးအစီအစဉ် ရေးဆွဲခြင်း						

၆.၂။ ဝယ်ယူရေးအစီအစဉ် ရေးဆွဲခြင်း						
၆.၃။ ဘဏ္ဍာရေးကုန်ကျမှု လျာထားအစီအစဉ် ရေးဆွဲခြင်း						
၆.၄။ ပြင်/ထိန်းအစီအစဉ် ရေးဆွဲခြင်း						
၇။ စီမံကိန်းလုပ်ငန်းခွဲ တိုးတက်မှု စောင့်ကြည့်အစည်းအဝေး						
၇.၁။ အစည်းအဝေး ပထမအကြိမ်						
၇.၂။ အစည်းအဝေး ဒုတိယအကြိမ်						
၇.၃။ အစည်းအဝေး တတိယအကြိမ်						
၈။ စီမံကိန်းလုပ်ငန်းခွဲ အပြီးသတ်စစ်ဆေးခြင်းအစည်းအဝေး						
၉။ လူထုစစ်ဆေးပွဲအစည်းအဝေး						

၈။ မျှော်မှန်းခြင်း - နောင်လာမည့် (၅) နှစ် အတွင်း ကျေးရွာဖွံ့ဖြိုးရေး မျှော်မှန်းလျာထားချက်များအား တင်ပြပါ။

အမျိုးသားအဖွဲ့မှ တင်ပြသော မျှော်မှန်းချက်များ	အမျိုးသမီးအဖွဲ့မှ တင်ပြသော မျှော်မှန်းချက်များ
လမ်းများ၊ ကောင်းဖျင်၊ အချိန်တိုင်း သွားလာ နိုင် ဖြစ် ရှေ့ရေး နှင့် စီးပွားရေး ဖွံ့ဖြိုး တိုးတက်လာစေမည်။	၁။ ဆေးခန်း၊ ဖွဲ့စည်းပြီး ကျန်းမာရေး ဗဟုသုတ အသိ ရပြေလာမည်။
၂။ မိမိတို့အဖွဲ့မှ သွားလာရေး၊ ကျောင်းသားများ စာကြည့်တန်း နှင့် ဖိနပ်များ အန္တရာယ်ကင်းရှည် ရန် အထူးဂရုပြုစေမည်။	၂။ မူပိုင်ကျောင်းပြု၍ အခြားရွာများသို့ သွားတက်ရန် မလိုပဲ ကလေး များ ဗဟုသုတ အချိန် ကျန် ကျန် သက်သာလာ စေမည်။
၃။ မူပိုင်ကျောင်း ဆောင် ပြုသဖြင့် အခြားရွာ များသို့ တက်ရန် မလိုပဲ ကလေးများ ဗဟုသုတ အချိန် ကျန် ကျန် သက်သာလာစေမည်။	၃။ လမ်းများ၊ ကောင်းဖျင်ဖျင် အချိန်တိုင်း သွားလာ ဖြစ် ဖြစ် ရှေ့ရေး စီးပွားရေး ဖွံ့ဖြိုး တိုးတက်လာမည်။
၄။ ဆေး၊ ဆေးခန်း၊ ဖွဲ့စည်းပြီး ကျန်းမာရေး ဗဟုသုတ အသိ ရပြေလာမည်။	၄။ မိမိတို့အဖွဲ့မှ သွားလာရေး၊ ကျောင်းသားများ စာကြည့်တန်း နှင့် ဖိနပ်များ အန္တရာယ်ကင်းရှည် ရန် အထူး ဂရုပြုစေမည်။
၅။ လမ်းများ၊ ကောင်းဖျင်ဖျင် ချွတ်ဆွတ် သွားလာ ရအောင် ပြေလာမည်။	၅။ စာကြည့်တန်း ပြုသဖြင့် အသိပညာ ဖလှယ်တိုးပွား လာစေမည်။
၆။ ရေခြောက်တူး၊ ရေဖမ်းခြင်း ဖြင့် ဆည်တံခံ ဖြင့် ရေသွယ်ရန် အထူး ဂရုပြုစေမည်။	၆။ KGA ကျောင်း ဆောင် ပြုသဖြင့် ကလေး ယော်များ ဗဟုသုတ အသိ ရပြေလာမည်။
၇။	၇။ သားပျိုး၊ ဆရာမ ဤပါက ကိုယ်ထိုင်ဆောင် နှင့် ကလေး ယော်များ အသိ ရပြေလာစေမည်။
၈။	၈။
၉။	၉။
၁၀။	၁၀။
၁၁။	၁၁။
၁၂။	၁၂။
၁၃။	
၁၄။	
၁၅။	

၉။ လူထုစိမ့်ကိန်း၏ လာမည့် (၄) နှစ်အတွက် အကျိုးပင်သော ဦးစားပေး ဖွံ့ဖြိုးတိုးတက်မှု လုပ်ငန်း အစီအစဉ်များအား ဖော်ပြပါ။

အဆင့်	ကျေးရွာအတွက် ဦးစားပေး	အဆိုပြုသူ (အမျိုးသားများ/	ခန့်မှန်းကုန်ကျ	အကျိုးခံစားခွင့်ရှိသူ
-------	-----------------------	---------------------------	-----------------	-----------------------

၂၅။ ကျေးရွာအုပ်စုစီမံကိန်းလုပ်ငန်းခွဲရွေးချယ်ခြင်း (ပုံစံ-၄)

ပုံစံ - ၈ - ၄ ကျေးရွာအုပ်စုစီမံကိန်းလုပ်ငန်းခွဲရွေးချယ်ခြင်းပုံစံ (Form PC 4)

လမ်းညွှန်ချက်၊ စီမံကိန်းလုပ်ငန်းခွဲရွေးချယ်မှုအစည်းအဝေးပြီးနောက်တွင် ကျေးရွာအုပ်စုမှ CF/TF တို့၏ အကူအညီရယူ၍ ကျေးရွာစီထောက်ကော်မတီမှ လက်မှတ်ရေးထိုးပြီး အဆိုပါပုံစံအား ပြည့်စုံအောင်ဖြည့်သွင်းရမည်။ ဤပုံစံအား ပြည့်စုံစွာဖြည့်သွင်းပြီးပါက ကျေးရွာအုပ်စုမှ ဦးတိုးတက်ရောက်စီမံချက်တွင် TPC သို့ ပေးပို့ရန်အတွက် နောက်ဆက်တွဲအဖြစ် ထားရှိရမည်။ CF မှ ကျေးရွာတစ်ရွာချင်းစီ၏ စီမံကိန်းလုပ်ငန်းခွဲဆိုင်ရာ အချက်အလက်များကို MIS သို့ ထည့်သွင်းရမည်။ (ယခုနှစ်စီမံကိန်းလုပ်ငန်းခွဲ မလုပ်ကိုင်သော ကျေးရွာများ ပေါ်ဝင်ပါ။)

ကျေးရွာစည်းရုံးရေးမှူး/ဝန်ထမ်းအမည်

နေ့စွဲ ၉.၁၂.၂၀၁၇

စက်ဝန်းအားအမှတ်ဖြစ်ပေးပါ။ (✓) စက်ဝန်း(၁) စက်ဝန်း(၂) စက်ဝန်း(၃) စက်ဝန်း(၄)

ပြည်နယ်/တိုင်း အကျေး: မြို့နယ် ပေါက် ကျေးရွာအုပ်စု ဘဂကန်

ကျေးရွာအမည်	ဆောင်ရွက်မည့် လုပ်ငန်းများ	အတိုင်းအတာ	ခန့်မှန်း တိုက်ရိုက် အကျိုးခံစားခွင့် ရှိသူများ	အဆိုပြုတင်ပြသူ	ခန့်မှန်းကုန်ကျစရိတ်			
					စီမံကိန်းမှ ထည့်ဝင်မှု	ကျေးရွာမှ ထည့်ဝင်မှု	အခြားထည့်ဝင်မှု (ဖော်ပြပါ) ထည့်ဝင်ငွေ ၊ အမည်/အဖွဲ့	
ဘဂကန်	ဗွာတွင်းလမ်းဖွဲ့ခြင်း၊ လှေလှော်ခြင်း	၂၀၀၀' x ၂၇' x ၆"		<input type="checkbox"/> ကျား <input type="checkbox"/> မ <input checked="" type="checkbox"/> ကျား+မ	၅၅၀၀၀၀၀			
ရေဒါး	ဗွာတွင်းဆက်လမ်းဖွဲ့ခြင်း	၂၄၀၀' x ၂၇' x ၆"		<input type="checkbox"/> ကျား <input type="checkbox"/> မ <input checked="" type="checkbox"/> ကျား+မ	၁၁၀၀၀၀၀၀			
လက်ပံတို	KGကျောင်းဆောင် ဖွဲ့ခြင်း	၄၀' x ၃၀' x ၁၁' - ၆"		<input type="checkbox"/> ကျား <input type="checkbox"/> မ <input checked="" type="checkbox"/> ကျား+မ	၇၀၀၀၀၀၀			
ဇွန်ဆိုင်	ဗွာတွင်းဆက်လမ်း ဖွဲ့ခြင်း	၂၆၀၀' x ၂၇' x ၆"		<input type="checkbox"/> ကျား <input type="checkbox"/> မ <input checked="" type="checkbox"/> ကျား+မ	၅၂၀၀၀၀၀၀			

ရက်စွဲ: ကျေးရွာအုပ်စု စီ/ထောက်ကော်မတီ ၉၅၅၅ အမည် လက်မှတ် ရက်စွဲ

၂၆။ အစည်းအဝေးမှတ်တမ်းများ

(၁) ကျေးရွာပထမအကြိမ်အစည်းအဝေးမှတ်တမ်း

ကျေးရွာပထမအကြိမ် အစည်းအဝေးမှတ်တမ်း

နေ့စွဲ - ၅ . ၁၅ . ၂၀၁၇

အချိန် - ဒီဂရီ ၁၀:၁၅ မှစ၍

နေရာ - ရေဒါးဘုန်းကြီးကျေးရွာ

အစည်းအဝေးတွင် အုပ်ချုပ်ရေးမှူးမှ ကျေးရွာလူထုအား လူထုပဟိုပြုစီမံကိန်း အကြောင်းအား အဖွင့်အမှာစကားပြောပြီး လူထုပဟိုပြုစီမံကိန်းရုံးမှ ဝန်းထမ်းများမှ စီမံကိန်းအကြောင်း အသေးစိတ် ပြော ပြ ခဲ့ပါသည်။ အစည်းအဝေးတွင် တက်ရောက်သူ ကျား(၄၈)၊ မ(၅၂)၊ စုစုပေါင်း(၁၀၀) တက်ရောက် ကြပါသည်။ စီမံကိန်းကာလအတွင်း ဆောင်ရွက်ရမည့် လုပ်ငန်းအသေးစိတ်အား ရှင်းပြပြီးနောက် အမျိုးသား/သမီး အုပ်စုခွဲ၍ လူထုဆန်းစစ်ခြင်းလုပ်ငန်းများ (PRA Tools)အားပြုလုပ်ကြပြီး (လူမှုရေးနှင့်အရင်းအမြစ်ပြုမြေပုံ၊ ရာသီခွင်ပြဇယား၊ ဥစ္စာနေကြွယ်ဝမှုအဆင့်သတ်မှတ်ခြင်း၊ ပင့်ကူအိမ်ပုံစံ၊ ပိုင်ဆိုင်မှုပြသုံးသပ်ခြင်း၊ ဗင်းပုံစံများ) အားဆွေးနွေးခြင်းနှင့် ဆန်းစစ်ခြင်းများနှင့်အတူဆောင်ရွက်ခဲ့ကြပါသည်။

ကျေးရွာစေတနာ့ဝန်ထမ်းရွေးချယ်ရာတွင် အိမ်ခြေ (၁၃၀)ရှိသည့်အတွက် ကျား-(၁) မ-(၁)ဦးကို မဲစနစ်ဖြင့်ရွေးချယ်ခဲ့ပါသည်။ အစည်းအဝေးမှာ (၂)ရက်တာ ကာလဖြစ်ပြီး နောက်တစ်နေ့အတွက် အစည်းအဝေးကျင်းပမည့် အချိန်ကိုသတ်မှတ်ကြပြီး အစည်းအဝေးအား မပျက်မကွက်တက်ရောက်ကြ ရန်ပြောပြီး အစည်းအဝေးကို ရုတ်သိမ်းခဲ့ပါသည်။

အစည်းအဝေးပြီးဆုံးချိန် - နေ့စဉ် ၁၂:၃၀ မှစ၍

မှတ်တမ်းတင်သူ - လက်မှတ်
- အမည် - ဦးစိုးစန်
CF

(၂) ကျေးရွာဒုတိယအကြိမ်အစည်းအဝေးမှတ်တမ်း

ကျေးရွာဒုတိယအကြိမ် အစည်းအဝေးမှတ်တမ်း

နေ့စွဲ " ၆ . ၁၂ . ၂၀၁၇

အချိန် " " နေ့လယ် ၁၂:၀၀ နာရီ

နေရာ " " ရေဦးတန်း-ဇြိ ကျောင်း၊
အတွင်း

အစည်းအဝေးတွင် PRA ဘဏ္ဍာရေးမှူးများ၊ အခက်အခဲ ဖြေရှင်းရေးမှူးများ၊
အောက်ဖွဲ့ချက်၊ ဖွံ့ဖြိုးရေးလုပ်ငန်းစဉ်များကို လျား-မခွဲ၍ ရေးသားစေကာလုပ်ငန်းခွဲများ
ကို မဲဆန္ဒရွေးချယ်ပေးပါမည့် လက်ထောက်မှူးများ၊ ပညာရေးမှူး၊ အထက်ပိုင်းမှူးများ၊ အကြောင်း
နှင့် အကျိုးဝင်လုပ်ငန်း၊ အကျိုးမဝင်လုပ်ငန်းများ၊ အကြောင်း၊ ရှင်းလင်းပါမည့်
လူထုစည်းရုံးရေးမှူးမှ နှစ်ထွက်ဖွားသော ကော်မတီဝင်များအတွက် အစည်းအဝေးနှင့်
ရန် ကျေးရွာအဖွဲ့မှ စာတင်ကျ မဲဆန္ဒရွေးချယ်ပေးပါမည့် ထို့အပြင် ကော်မတီဝင်များ၏
တာဝန်နှင့် ဝတ္တရားများ၊ အကြောင်းကို ရှင်းလင်းဖြေကြားရင်း အစည်းအဝေးကို အဆုံးသတ်
ခဲ့ပါသည်။

အစည်းအဝေးပြီးဆုံးချိန်- ၁:၁၅ နာရီ

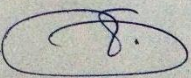
မှတ်တမ်းတင်သူ - လက်မှတ် - 

အမည် - ဦးစိုးသူ၊
CF

(၃) ကျေးရွာအုပ်စုပထမအကြိမ်အစည်းအဝေးမှတ်တမ်း

သရက္ကန်အုပ်စု အစည်းအဝေးမှတ်တမ်း

နေ့ရက်။ ။၁၀ . ၁ . ၂၀၁၈
အချိန်။ ။နံနက် ၁၀:၃၀ နာရီ
နေရာ။ ။ကော်မတီဝင်
ဒေါ်ကြည်စိန်နေအိမ်

ပေါက်မြို့နယ်၊ သရက္ကန်အုပ်စု၊ သရက္ကန်ကျေးရွာတွင် ကျေးရွာအသီးသီးမှ ကျေးရွာစီထောက်ကော်မတီဝင် ကျား (၁၀)၊ မ (၁၀)၊ စုစုပေါင်း (၂၀)နှင့် ကျေးရွာအုပ်စုကော်မတီ၊ ဘဏ္ဍာရေးကော်မတီနှင့် ဝေဖန်အကြံပြုကော်မတီများကို စနစ်တကျ မဲစနစ်ဖြင့် ရွေးချယ်ခဲ့ကြပါသည်။

ထို့နောက် အုပ်စုစီထောက်ကော်မတီများမှ ကျေးရွာ တစ်ရွာချင်းစီမှ အုပ်စုသို့ တက်လာသော စီမံကိန်းလုပ်ငန်းခွဲများကို ပွင့်လင်းမြင်သာမှုရှိစွာ ဆွေးနွေး ကြပါသည် လူထုစည်းရုံးရေးမှူးနှင့် လက်ထောက် နည်းပညာမှူးတို့မှလည်း စီမံကိန်းလုပ်ငန်းခွဲ ဆွေးနွေး ရွေးချယ်ရာတွင် ငွေကိုမခွဲပဲ ပိုအရေးကြီးသော စီမံကိန်းလုပ်ငန်းခွဲကို စဉ်းစားဆွေးနွေးပေးရန် အကြံပေး ဆွေးနွေးခဲ့ပါသည်။

- ရေခါးကျေးရွာ (ရွာချင်းဆက်လမ်း)
- သရက္ကန်ကျေးရွာ (ရွာတွင်းလမ်း)
- ကြက်ဆူအိုင်ကျေးရွာ (ရွာချင်းဆက်လမ်း)
- လက်ပံတိုကျေးရွာ (KG ကျောင်းဆောင်) ဟု

ဆွေးနွေး ဆုံးဖြတ်ချက်ချခဲ့ကြပါသည်။

၂၇။ ကဏ္ဍအလိုက်ဦးစားပေးဖွံ့ဖြိုးရေးလုပ်ငန်းစဉ်များ

နောက်ဆက်တွဲ (၄) ခြားနားသော အပိုင်းများအတွက် ဦးစားပေးဖွံ့ဖြိုးရေးလုပ်ငန်းစဉ်

အနှစ်ချုပ်

မူရင်းအား VPSC တွင်ထားရှိရမည်။ အခြားဌာနများနှင့် ညှိနှိုင်းဆောင်ရွက်နိုင်ရန်အတွက်

မိတ္တူအား TPIC သို့

ပို့ရပါမည်။ MIS Data အနေဖြင့် သွင်းရန်မလိုအပ်ပါ

	အဆင့်	လုပ်ငန်း	မည်သူ ဦးစားပေးလဲ	ကျေးရွာတာဝန်ခံ (သို့) အုပ်စု	ပြင်ပမှ မည်သူထောက်ခံမလဲ
အခြေခံအဆောက်အအုံ	၁	ဆည်မြောင်းတူးဖော်ခြင်း	ကျား		
	၂				
	၃				
	၄				
	၅				
အသက်မွေးဝမ်းကျောင်း/ စိုက်ပျိုးရေး	၁	စိုက်ပျိုးရေးနည်းပညာ	ကျား		
	၂	အိမ်တွင်းမူလုပ်ငန်း	မ		
	၃				
	၄				
	၅				
ကျန်းမာရေးနှင့် အာဟာရ	၁	သားဖွားဆရာမချပေးခြင်း	မ		
	၂				
	၃				
	၄				
အခြား	၁	မြေယာပြင်ဆင်ခြင်း	ကျား		
	၂				
	၃				
	၄				
	၅				

၂၈။ ကျေးရွာဖွံ့ဖြိုးရေးအစီအစဉ်ဆောင်ရွက်မှုမှတ်တမ်းဓာတ်ပုံများ



ပထမအကြိမ် ကျေးရွာစီမံကိန်းမိတ်ဆက်အစည်းအဝေး ဆောင်ရွက်မှုမှတ်တမ်းဓာတ်ပုံ



လူမှုဆန်းစစ်ခြင်းနှင့် အကဲဖြတ်ခြင်းလုပ်ငန်းစဉ်များ ဆွေးနွေးမှုမှတ်တမ်းဓာတ်ပုံ



အမျိုးသမီးများမှ ကျေးရွာဖွံ့ဖြိုးရေးလုပ်ငန်းစဉ်များ ရွေးချယ်ရန်ဆွေးနွေးမှုမှတ်တမ်းဓါတ်ပုံ



အမျိုးသားများမှ ကျေးရွာဖွံ့ဖြိုးရေးလုပ်ငန်းစဉ်များ ရွေးချယ်ရန်ဆွေးနွေးမှုမှတ်တမ်းဓါတ်ပုံ



လူထုဗဟိုပြုစီမံကိန်း

ကျေးလက်လူထုအခြေပြု ၊ ဖွံ့ဖြိုးမှုကိုတိုးရှေးရှု

လူထုဗဟိုပြုစီမံကိန်းရုံး၊ အင်းတော (တောင်စု)၊ ပေါက်မြို့နယ်၊ မကွေးတိုင်းဒေသကြီး။
ရုံးဖုန်း-၀၆၂၄၅၃၅၈

www.cdd.drdmyanmar.org