

ပြည်ထောင်စုသမ္မတမြန်မာနိုင်ငံတော်အစိုးရ

စိုက်ပျိုးရေး၊ မွေးမြူရေးနှင့်ဆည်မြောင်းဝန်ကြီးဌာန

ကျေးလက်ဒေသဖွံ့ဖြိုးတိုးတက်ရေးဦးစီးဌာန

ပေါက်မြို့နယ်



လူထုဗဟိုပြုစီမံကိန်း

National Community Driven Development Project



ကျေးရွာဖွံ့ဖြိုးရေးအစီအစဉ် (ဒုတိယနှစ်စက်ဝန်း)

Village Development Plan (VDP)

ပေါက်မြို့နယ်၊ သရက္ကန်ကျေးရွာအုပ်စု၊ သရက္ကန်ကျေးရွာ

၂၀၁၈ ခုနှစ်

မာတိကာ

အကြောင်းအရာ	စာမျက်နှာ
၁။ မြို့နယ်ပြင်မြေပုံ	၃
၂။ အုပ်စုမြေပုံ`	၄
၃။ အုပ်စုတွင်ပါဝင်သောကျေးရွာများစာရင်း	၄
၄။ ကျေးရွာသမိုင်းကြောင်း(ကျေးရွာအခြေခံအချက်အလက်များ)	၅
၅။ လူထုပူးပေါင်းပါဝင်သော လူမှုဆန်းစစ်ခြင်းနှင့်အကဲဖြတ်ခြင်းလုပ်ငန်းစဉ် (PSA/PRA) အကျဉ်းချုပ်ဇယား	၆
၆။ လူမှုရေး နှင့် အရင်းအမြစ်ပြင်မြေပုံ	၇
၇။ လူမှုရေး နှင့် အရင်းအမြစ်ပြင်မြေပုံသုံးသပ်ချက်	၇
၈။ ဥစ္စာနေကြွယ်ဝမှုအဆင့် သတ်မှတ်ချက်ပြပုံ	၈
၉။ ဥစ္စာနေကြွယ်ဝမှုအဆင့်သတ်မှတ်ချက်ဇယားသုံးသပ်ချက်	၈
၁၀။ အရင်းအမြစ် အသုံးပြုမှုနှင့်ထိန်းချုပ်မှု	၉
၁၁။ အရင်းအမြစ် အသုံးပြုမှုနှင့်ထိန်းချုပ်မှု သုံးသပ်ချက်	၉
၁၂။ ရာသီခွင်ပြဇယား	၁၀
၁၃။ ရာသီခွင်ပြဇယားသုံးသပ်ချက်	၁၀
၁၄။ ပင့်ကူအိမ်ပြပုံ (ကျား၊မ)	၁၁
၁၅။ ပင့်ကူအိမ်သုံးသပ်ချက် (ကျား၊မ)	၁၁
၁၆။ အဖွဲ့အစည်းချိတ်ဆက်မှုပြပုံ	၁၂
၁၇။ အဖွဲ့အစည်းချိတ်ဆက်မှုပြပုံသုံးသပ်ချက်	၁၂
၁၈။ အမျိုးသမီး၊ အမျိုးသားများ၏အခက်အခဲပြဿနာများ	၁၃
၁၉။ အမျိုးသမီး၊ အမျိုးသားများ၏ မျှော်မှန်းချက်များ	၁၃
၂၀။ ဦးစားပေးလုပ်ငန်းများရွေးချယ်ခြင်းဇယား	၁၄
၂၁။ ကော်မတီဝင်များစာရင်း	၁၅
၂၂။ ကျေးရွာအချက်အလက်များ (ပုံစံ-၁)	၁၇
၂၃။ စီမံကိန်းအချိန်ဇယား (ပုံစံ-၂)	၂၀
၂၄။ ကျေးရွာဖွံ့ဖြိုးရေးဦးစားပေးအစီအစဉ် (ပုံစံ-၃)	၂၁
၂၅။ ကျေးရွာအုပ်စုစီမံကိန်းလုပ်ငန်းခွဲရွေးချယ်ခြင်း (ပုံစံ-၄)	၂၄
၂၆။ အစည်းအဝေးမှတ်တမ်းများ	၂၅
၂၇။ ကဏ္ဍအလိုက်ဦးစားပေးဖွံ့ဖြိုးရေးလုပ်ငန်းစဉ်များ	၂၈
၂၈။ ကျေးရွာဖွံ့ဖြိုးရေးအစီအစဉ်ဆောင်ရွက်မှုမှတ်တမ်းဇယား	၂၉

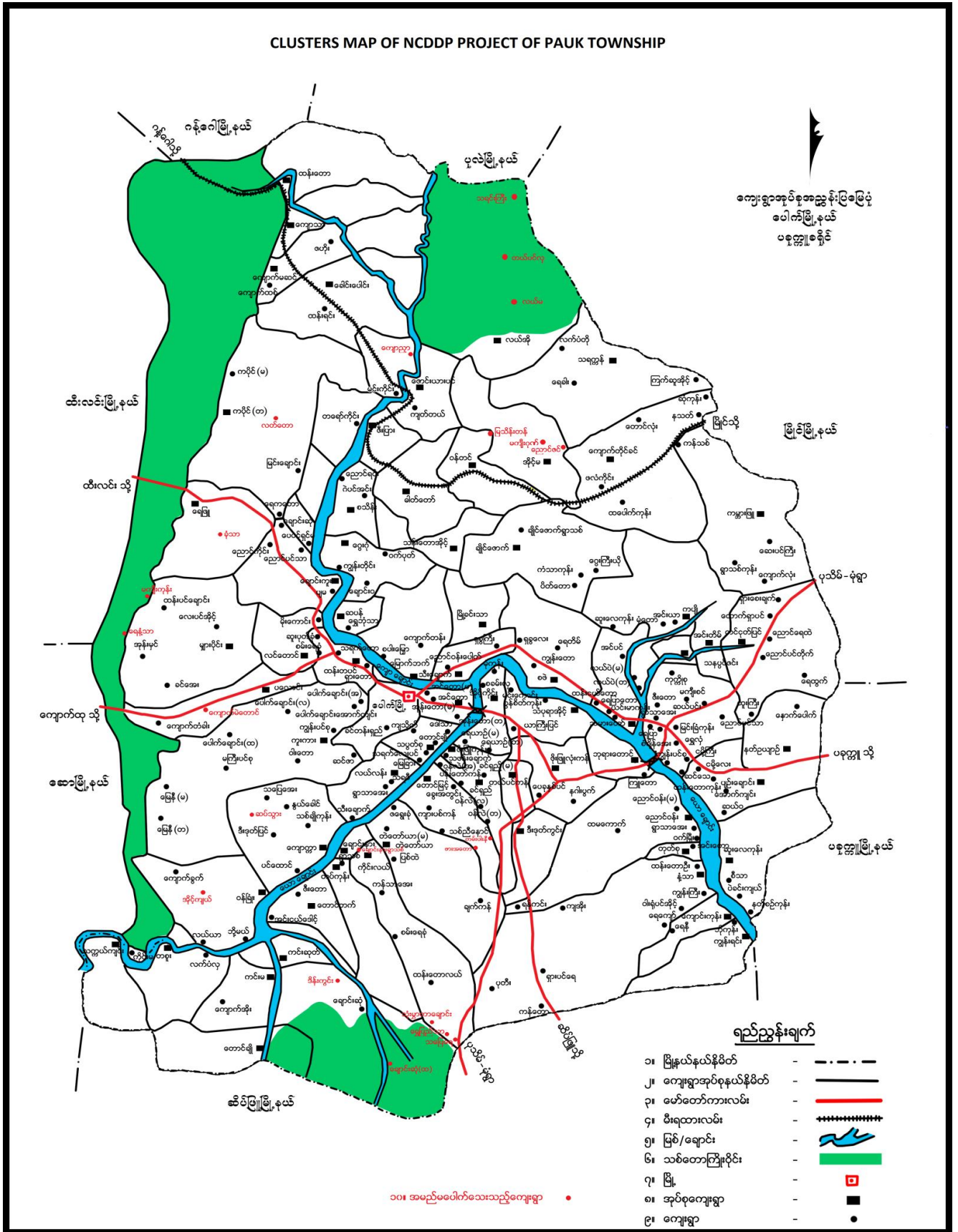

၂။ ကျေးရွာအုပ်စုမြေပုံ

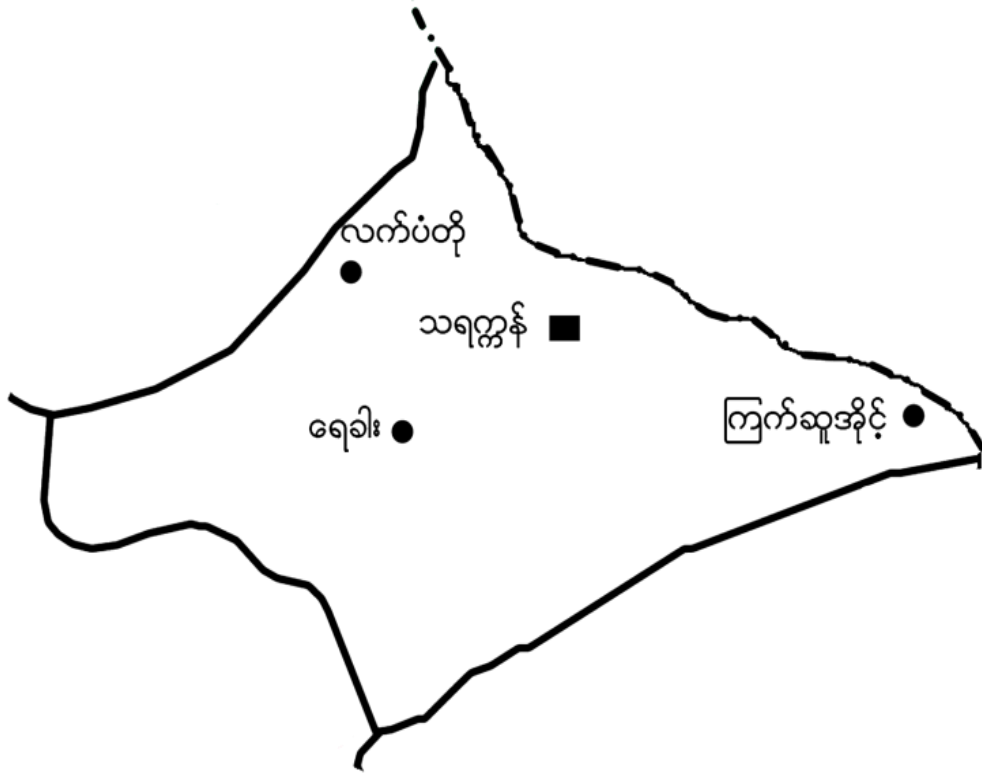

၃။ အုပ်စုတွင်ပါဝင်သောကျေးရွာစာရင်း

- (၁) သရက္ကန်
- (၂) ရေခါး
- (၃) လက်ပံတို
- (၄) ကြက်ဆူအိုင်

ပေါက်ဖြူနယ်၊ သာဓကုန် အုပ်စု၊ သာဓကုန်ကျေးရွာ
ကျေးရွာ သမိုင်းအကြောင်း

- သုကာသခင် သတ္တရာဇာ သည် ခြောက်ခု၊ နှစ်တွင် တည်ရှိသော
သုန့်၊ တော်၊ မြို့၊ မြတ်ဗျာပါသော မြတ်စွာသုကာသခင် ၉၆ နေထိုင်
တော်မူသော တောင်ခြေရေ၌ ရှိပါသောကြောင့် သာဓကုန်ပုဂံခေါ်
ပါကယ်။

- ကျွန်တော်တို့ နေထိုင် - ကျေးရွာနှင့် ဖြစ်ပေါ်သော
သုကာကျီး၊ ယဇာကျီး၊ ကံကျီးနှင့် ဝန်ကျီးတို့သည် နှာယံ
လေးကို သာဓကုန် နှာပုဂံလည်ခေါ်ကြပါသည်။

ကံကျီး၊ ကံဗွာ၊ ကံသာ၊ ကံဒို၊ ကံတုန်၊ ထန်၊ တောက်
အေး၊ စိန်ကံ၊ တောင်ကံ၊ လယ်ဒီကန်၊ ဗျစ်ကန်၊ အသောက်
ကို ဖြစ်ပါသည်။ ၄၉၊ ကံကျီးကံသည် သာဓကုန် နှာယံလေးကို ဝန်ကျီး
နေပြီ၊ သာဓကုန် နှာယံ နှာ သာဓကုန် ပြာလည်၊ ပေါ်ကျားပြီ၊
ကံကျီးကံ ၉၆ အလယ်တွင် တည်ရှိပြီး (၂၀၀) ခုခန့်ကံ သာဓကုန်
ပုဂံခေါ်ဆိုပါသည်။

၅။ လူထုပူးပေါင်းပါဝင်သော လူမှုဆန်းစစ်ခြင်းနှင့်အကဲဖြတ်ခြင်းလုပ်ငန်းစဉ် (PSA/PRA)

အကျဉ်းချုပ်ဇယား

စဉ်	အကြောင်းအရာ	ရက် /စွဲ	ဦးတည်အုပ်စု	တက်ရောက်သူ			အဓိကဆွေးနွေးချက်များ
				ကျား	မ	ပေါင်း	
၁။	လူမှုရေးနှင့် အရင်းအမြစ်ပြု မြေပုံ	14. 11. 2017	ရပ်မိရပ်ဖများ၊ ချမ်းသာ၊ အလည်အလတ်၊ နွမ်းပါးဆုံး လူငယ်အုပ်စုများ	၁၂၁	၁၄၆	၂၆၇	အိမ်များ၊ အခြေခံအဆောက်အအုံများ၊ လမ်းပန်းဆက်သွယ်ရေး၊ လယ်ယာမြေများ၊ မြစ်ချောင်းများ
၂။	ဥစ္စာနေကြွယ်ဝမှု အဆင့်သတ်မှတ်ချက်	14. 11. 2017	ရပ်မိရပ်ဖများ၊ ချမ်းသာ၊ အလည်အလတ်၊ နွမ်းပါးဆုံး လူငယ်အုပ်စုများ	၁၂၁	၁၄၆	၂၆၇	ကွဲပြားသောလူမှုစီးပွားရေးအမျိုးအစားများ၊ ၊ အမျိုးသားများနှင့် အမျိုးသမီးများ၏ အတူကွဲပြားသော အသုံးပြုခွင့်နှင့် အရင်းအမြစ်များအပေါ်ထိန်းချုပ်ခြင်း
၃။	ပိုင်ဆိုင်မှုပြသုံးသပ်ခြင်း	14. 11. 2017	ရပ်မိရပ်ဖများ၊ ချမ်းသာ၊ အလည်အလတ်၊ နွမ်းပါးဆုံး လူငယ်အုပ်စုများ	၁၂၁	၁၄၆	၂၆၇	အမျိုးသမီးများနှင့် အမျိုးသားများပိုင်ဆိုင်ပြီး ထိန်းချုပ်ထားသည့် ပိုင်ဆိုင်မှု(သို့) အရင်းအမြစ်များ၏ ဦးစားပေးမှုများနှင့် လိုအပ်ချက်များ ကွဲပြားခြားနားခြင်း
၄။	ရာသီခွင်ပြ ပြက္ခဒိန်	14. 11. 2017	ရပ်မိရပ်ဖများ၊ ချမ်းသာ၊ အလည်အလတ်၊ နွမ်းပါးဆုံး လူငယ်အုပ်စုများ	၁၂၁	၁၄၆	၂၆၇	ရာသီဥတု၊ စိုက်ပျိုးသီးနှံများ၊ နေ့စားလုပ်ငန်းများ၊ မွေးမြူရေးလုပ်ငန်းများ၊ အစားအစာရရှိမှုများနှင့် ပွဲတော်များ
၅။	ပင့်ကူအိမ်သုံးသပ်ခြင်း	14. 11. 2017	ရပ်မိရပ်ဖများ၊ ချမ်းသာ၊ အလည်အလတ်၊ နွမ်းပါးဆုံး လူငယ်အုပ်စုများ	၁၂၁	၁၄၆	၂၆၇	အမျိုးသားများနှင့် အမျိုးသမီးများတန်းတူအခွင့်အရေး ရရှိမှုနှင့် မရရှိသည့်အကြောင်းအရင်းများ
၆။	ဗင်းပုံစံ	14. 11. 2017	ရပ်မိရပ်ဖများ၊ ချမ်းသာ၊ အလည်အလတ်၊ နွမ်းပါးဆုံး လူငယ်အုပ်စုများ	၁၂၁	၁၄၆	၂၆၇	ကျေးရွာအတွင်းနှင့် ပြင်ပရှိအဖွဲ့အစည်းများ မည်ကဲ့သို့သောလုပ်ငန်းများအတွက် မည်သည့် အဖွဲ့များနှင့် ချိတ်ဆက်လုပ်ကိုင်မှု

၆။ လူမှုရေး နှင့် အရင်းအမြစ်ပြုပြင်ခြင်း

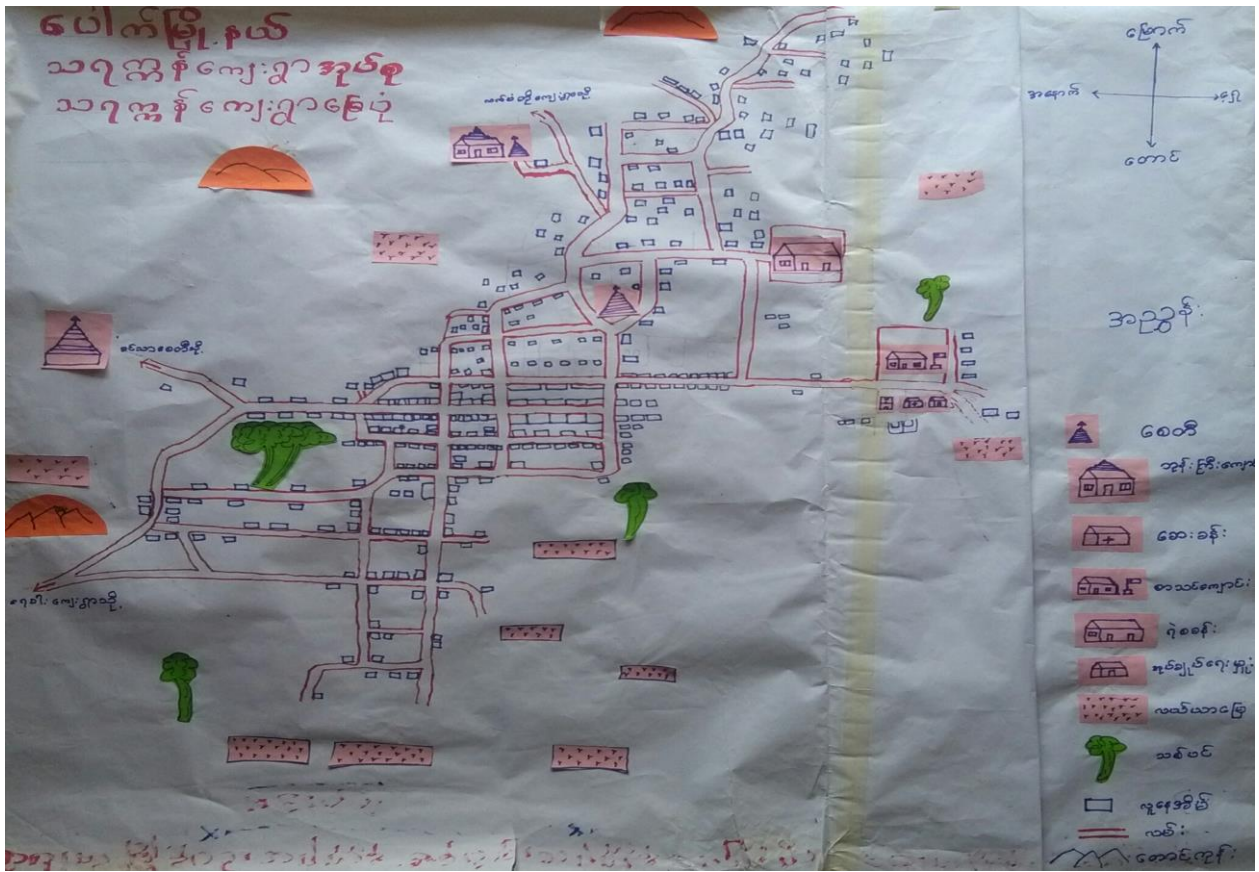

၇။ လူမှုရေး နှင့် အရင်းအမြစ်ပြုပြင်ခြင်းသုံးသပ်ချက်

ပေါက်မြို့နယ်၊ သာဓကိန်အုပ်စု၊ သာဓကိန်ကျေးရွာ
အရင်းအမြစ်ပြုပြင်ခြင်း
ဆွေးနွေးခြင်း၊ နှင့် ဆန်းစစ်ခြင်း

- ကျေးရွာရှိ အမျိုးသား နှင့် အမျိုးသမီးများ သည် လယ်ယာ နိုက်ပျိုး ရေး ကို အများဆုံး လျက်ကြွယ်ပါသည်။
- ကျောက်ကြွင်းများ နှင့် ပါးများ အများဆုံး လျက်ကြွယ်ကြပါသည်။
- လွန်ခဲ့သော ခုနှစ် နှင့် စာလျှင် အရင်းအမြစ်များ အနည်းပင် လျော့ပါးသွားသည်။
- ကျေးရွာရှိ လူမှုအားလုံး သည် တစ် နှစ်တစ်နှစ် နေထိုင်ကြသည်။
- ကျေးရွာတွင် ဧည့်သည်များ လာရောက် ဖြစ်ပေါ်သော ကျောက် လျက်ကြွယ်ပါသည်။

၈။ ဥစ္စာနေကြွယ်ဝမှုအဆင့် သတ်မှတ်ချက်ပြပုံ

ပေါက်မြို့နယ်၊ သာယာဝတီ အပူပိုင်း၊ သာယာဝတီခရိုင်
ဥစ္စာနေကြွယ်ဝမှုအဆင့်

အခြေခံအချက်အလက်	အဆင့် သတ်မှတ်ချက်များ	အိမ်ထောင်စု အရေအတွက်	ကုန်ပစ္စည်း
ချမ်းသာ	ကား - ခြေဖျား ၂၀ ဖက် - ဆန်စက် - သနပ်ဘိုး - ခြေစက် တိုက်ခြင်း - ချွေးကပ် - ဖုန်း - တီဇီ - အောက်စီဂျင် - လက်ဖက်ရည် ဖွေးဖျား - အနည်းငယ် - နှာ - ဆိတ် - ဝက် - ဇာတ် - ၁၀၀ - ၅၀၀	၈၀	၁၃ - ၈
အသက် အလတ်	ဆန်ဖိုး - ထိုက်ကား - လက်ဖက်ခြေဖျား ၅ - ၆ က သနပ်ဘိုး - အနည်းငယ် - တိုက်ခြင်း - ဖုန်း - တီဇီ - အောက်စီဂျင် ချွေးကပ် - ဖုန်း - ဖွေးဖျား - အနည်းငယ် - နှာ - ဇာတ် - ဆိတ် ဝက် - နှောင့် - သားဖျား - အထက်တန်း - နှောင့် - သားဖျား	၃၀၀	၅၁ - ၇
နွမ်းပါး	တိုက်ခြင်း - ထိုက်ကား - နေထိုင်ခြင်း - လက်ဖက်ရည် ကုန်ပစ္စည်း - ချွေးကပ် - ဖုန်း - တီဇီ - အောက်စီဂျင် - အနည်းငယ် ကုန်ပစ္စည်း - နှောင့် - သားဖျား - အထက်တန်း - နှောင့် - သားဖျား	၂၀၀	၃၄ - ၅
	စုစုပေါင်း	၅၈၀	၁၀၀

၉။ ဥစ္စာနေကြွယ်ဝမှုအဆင့်သတ်မှတ်ချက်ပေးသုံးသပ်ချက်

ပေါက်မြို့နယ်၊ သာယာဝတီ အပူပိုင်း၊ သာယာဝတီခရိုင်
ဥစ္စာနေကြွယ်ဝမှုအဆင့်
ဆွေးနွေးခြင်း၊ နှစ်စဉ် စာနစ် စစ်ခြင်း

- ဂေ: ဤတွင် နွမ်းပါးသော အိမ်ထောင်စု - ၂၀၀၀၀၀ ပါသည်

- နွမ်းပါး သူများမှာ အခြေခံ အလုပ် အစွမ်း ပရှိသော အခြေခံ

- နွမ်းပါး သူများကို ဂေ: ဤ ဖွဲ့စည်းရေး လုပ်ငန်း တွင် ပါဝင်အောင်
အားပေး ခြင်း နှင့် လုပ်ငန်း အခွင့် လမ်းပေး ခြင်း ဖြင့် ဆောင်ရွက်နိုင်
မည်။

- နွမ်းပါး သူများကို အလုပ် အကိုင် ပေး ခြင်း ဖြင့် နွမ်းပါး သူများကို
၇၅ ခန့် နှင့် ဖွဲ့စည်းရေး လုပ်ငန်း များကို တိုးတက်လာအောင်
ဆောင်ရွက်နိုင်မည်။

- အလယ် အလတ်တန်းစား မှာ အိမ်ထောင်စု ၃၀၀ - ၅၀၀ ကျော်
ခန့် သာလျှင် ဝ သူ မှာ အိမ်ထောင်စု ၈၀၀ - ၆၀၀ ကျော်

၁၀။ အရင်းအမြစ် အသုံးပြုမှုနှင့်ထိန်းချုပ်မှု



၁၁။ အရင်းအမြစ် အသုံးပြုမှုနှင့်ထိန်းချုပ်မှု သုံးသပ်ချက်

တောင်ကြီးနယ်၊ သာယာဝတီ အရပ်စု၊ သာယာဝတီ ကျေးရွာ
 အရင်းအမြစ်များ ထိန်းချုပ်မှု
 ဆေး၊ ဆေး၊ ခြေ၊ နှစ်၊ သန့်၊ စစ်၊ ခြေ၊

- အမျိုးသမီးများ အသုံးပြုထိန်းချုပ်သော အရင်းအမြစ်များမှာ စက်ရုံ၊ ခရီးစဉ် များ ဖြစ်သည်။
- အမျိုးသားများ အသုံးပြုထိန်းချုပ်သော အရင်းအမြစ်များမှာ အမျိုးသားအဖြစ် ဝါဒများ ဖြစ်သည်။
- အမျိုးသားနှင့် အမျိုးသမီး ထိန်းချုပ်သော အရင်းအမြစ်များမှာ အသုံးပြုထိန်းချုပ်မှု ဖြစ်သည်။
- အရင်းအမြစ်များ အသုံးပြုမှုနှင့်အတူ အမျိုးသားများသာမက အမျိုးသမီးများ အသုံးပြုမှု ဖြစ်သည်။
- အမျိုးသမီးများ အသုံးပြုသော အရင်းအမြစ်များကို အမျိုးသားများ က လုပ်ကိုင် ထိန်းချုပ်မှု အဖြစ်အကွက်နှင့် လိုအပ်ချက်များ ဖြစ်သည်။
- အမျိုးသမီးများ ကလေး၊ အမျိုးသားများ နှင့် ဝန်ထမ်းများ ဖြစ်သော လုပ်ကိုင်ဖြစ်ပါသည်။

၁၂။ ရာသီခွင်ပြဇယား

ပေါက်မြို့နယ်၊ သာယာဝတီခရိုင်၊ သာယာဝတီမြို့နယ်၊ ရွာ
ကသီခွင်ပြဇယား

အကြောင်းအရာ	ဇန်နဝါရီ	ဖေဖော်ဝါရီ	မတ်	ဧပြီ	မေ	ဇွန်	ဇူလိုင်	ဇူလိုင်	စက်တင်ဘာ	အောက်တိုဘာ	နိုဝင်ဘာ	ဒီဇင်ဘာ
ခိုက်ပျိုးရေး	ခိုက်ပျိုး	ခိုက်ပျိုး	ခိုက်ပျိုး	ခိုက်ပျိုး	ခိုက်ပျိုး	ခိုက်ပျိုး	ခိုက်ပျိုး	ခိုက်ပျိုး	ခိုက်ပျိုး	ခိုက်ပျိုး	ခိုက်ပျိုး	ခိုက်ပျိုး
ကသီခွင်	☀️	☀️	☁️	☁️	☁️	☁️	☀️	☀️	☀️	☀️	☀️	☀️
လက်ပန်ဆက်သွယ်ရေး	==	==	~	~	~	~	==	==	==	==	==	==
ဝင်ငွေ	၀၀	၀၀	၀၀	၀၀	၀၀	၀၀	၀၀	၀၀	၀၀	၀၀	၀၀	၀၀
ထွက်ငွေ	၀၀						၀၀	၀၀	၀၀	၀၀	၀၀	၀၀
ပွဲတော်	မရှိ	မရှိ	မရှိ	မရှိ	မရှိ	မရှိ	မရှိ	မရှိ	မရှိ	မရှိ	မရှိ	မရှိ

၁၃။ ရာသီခွင်ပြဇယားသုံးသပ်ချက်

ပေါက်မြို့နယ်၊ သာယာဝတီခရိုင်၊ သာယာဝတီမြို့နယ်၊ ရွာ
ကသီခွင်ပြဇယား
ဆွေးနွေးခြင်း နှင့် ဆန်းစစ်ခြင်း

- * ခိုက်ပျိုးရေး အနည်းငယ် ပြုလုပ်
- * လူဦးရေ ၂၀၀၀ နှင့် ၂၀၀၀ နီးပါး
- * ခိုက်ပျိုးရေး စစ်နစ်ပတ်လုံး မလုပ်နိုင်ပါ
- * ဖြစ်ပထွက် လုပ်ကိုင် ဆားဖောက်
- * နက်ကြီး ဝယ်ယူ
- * နှစ် ပါး နှု - နှုလီ လုပ်ဆား ၊ မနှုန်စွမ်း နှု - နှုငှါ
- * တစ်ဦးလျှင် ငွေ ၅၀၀၀ ဝင်ငွေ မရှိ
- * တစ်နှစ်တာ ဝင်ငွေ နည်း တစ်နှစ် အထက် လုံလောက် နှု မရှိ
- * အသက်မွေးဝမ်းကြောင်းနှင့် ဆက်စပ်စေခြင်းဖြင့် အလုပ်အကိုင် နည်းပါး
- * အမျိုးသမီးများ၏ အသက်မွေးဝမ်းကြောင်း - စက်ချုပ် - ရွေး ရောင်း
- * အမျိုးသား ဝင်ငွေ နည်း အမျိုးသမီး ဝင်ငွေ နည်း မလုပ်ပါ
- * အမျိုးသား လုပ်အား နည်း အမျိုးသမီး လုပ်အား နည်း မလုပ်ပါ
- * အမျိုးသမီးများ၏ အသက်မွေးဝမ်းကြောင်း ဖြစ်နိုင်ခြင်း နှင့် အလုပ်အကိုင် နည်းပါး

၁၄။ ပင့်ကူအိမ်ပြပုံ (ကျားမ)

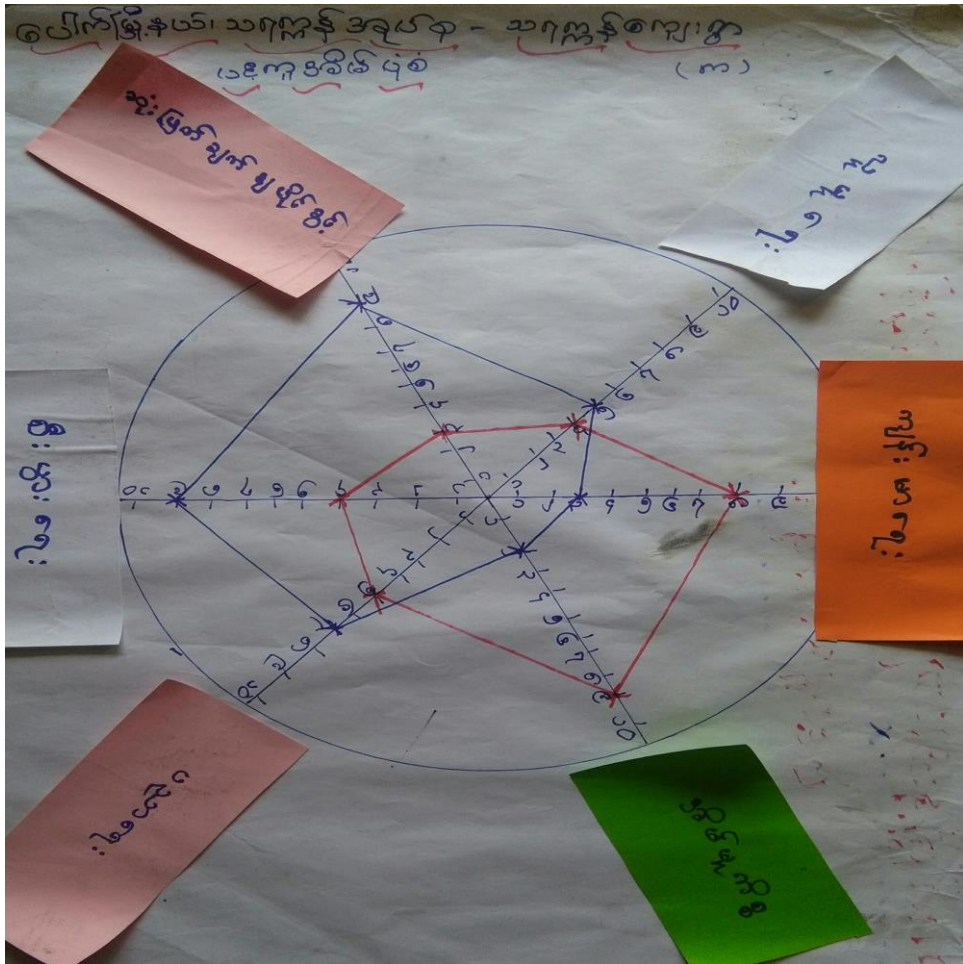

၁၅။ ပင့်ကူအိမ်သုံးသပ်ချက် (ကျားမ)

ပေါက်ကြီးနယ်၊ သရက်နှင့် ဒရပ်တု - သရက်နှင့်ကျေးရွာ
 ပင့်ကူအိမ်ပြပုံ
 ဆွဲဖြတ်ချက်၊ ဒီဇိုဆန်းစစ်ခြင်း

- အဖျဉ်းသားများ ဌာန စာဖျဉ်းသမီးများမှာ တန်းသုညဦးမျှတား အခွင့်အရေးတွေ ဖော်လင့်။
- အဖျဉ်းသမီးများမှာ အိမ်မှုကိစ္စများ၊ အိမ်မှုကိစ္စများ၊ လုပ်ကိုင်ရန်အားဖြင့် ကြောင့် ဖြစ်သည်။
- အဖျဉ်းသမီးများကလည်း အဖျဉ်းသားများ ဌာန တန်းသုညဦးမျှတား လုပ်ကိုင်ရန်အားဖြင့် ဖြစ်သည်။
- ကျေးရွာ နံ့ဖြိုးတိုးတက်ရေး လုပ်ငန်းများတွင် အဖျဉ်းသမီးများကို အခွင့်အရေးပေးရန်အတွက် လေးစားမှုပေးရန် အဖျဉ်းသမီးများ၏ စွမ်းဆောင်ရည်ကို နှိုးဆော်ပေးရန် လုပ်ကိုင်ခြင်းဖြစ်ရန်အတွက် လိုအပ်သည်။

၁၆။ အဖွဲ့အစည်းချိတ်ဆက်မှုပြပုံ

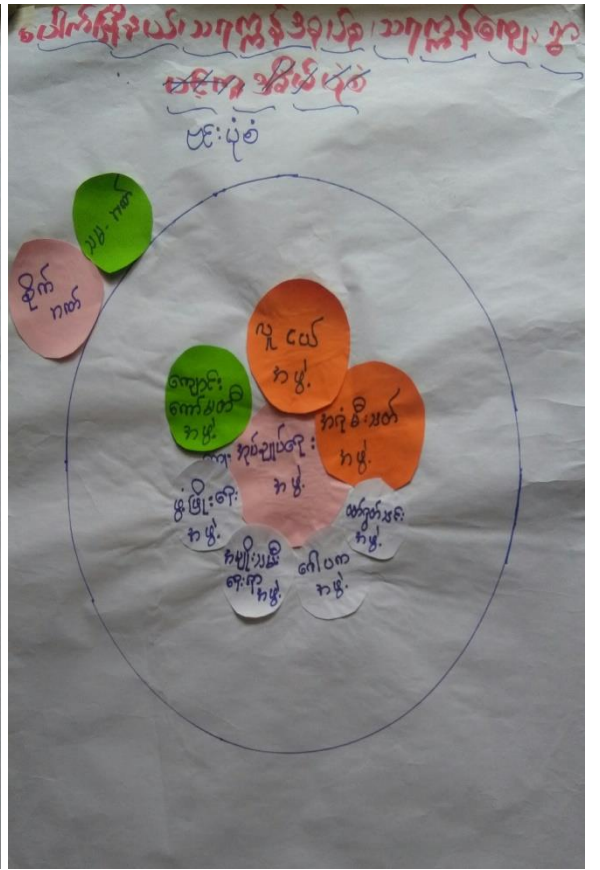
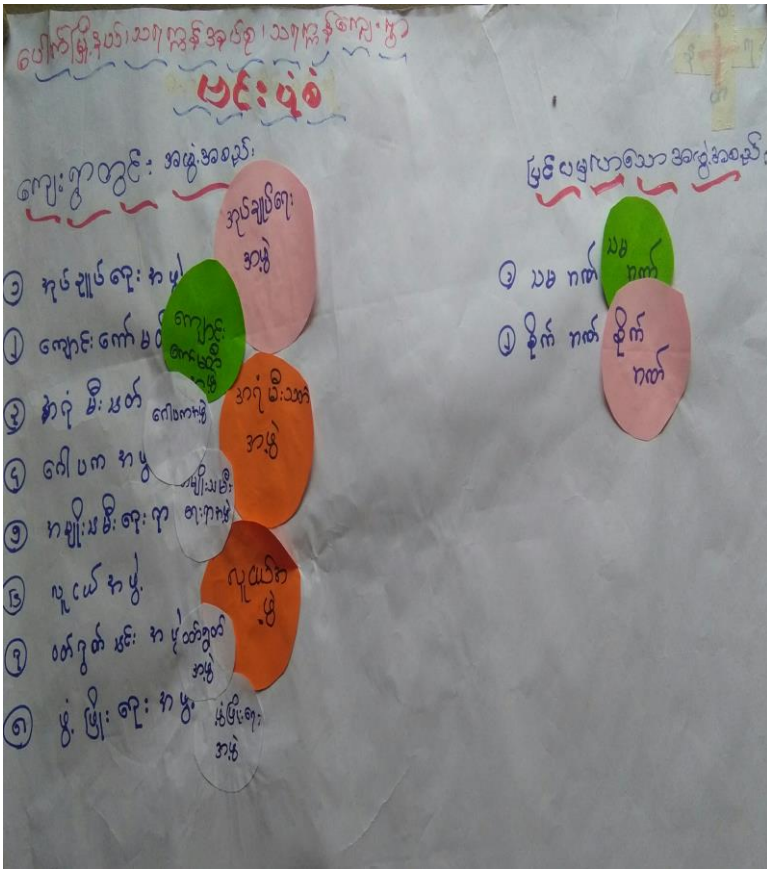

၁၇။ အဖွဲ့အစည်းချိတ်ဆက်မှုပြပုံသုံးသပ်ချက်

ပေါက်မြို့နယ်၊ သာဓကန္တဒေသနာ၊ သာဓကန္တကျေးရွာ
ပင်းပုံစံ
ကျေးရွာတွင်း အဖွဲ့အစည်း

- * ကျန်ခဲ့တဲ့ အဖွဲ့ အစည်း မရှိပါ။
- * လူ နုရေး၊ မီးပွားရေး၊ ကာယဝရေး၊ ပြုလုပ် - အုပ်ချုပ်ရေး၊ လူငယ် ဂေါပက
- * အမျိုးသမီးရေးရာ၊ ဝတ်စုံအဖွဲ့၊ ဖွံ့ဖြိုးရေး အဖွဲ့၊ အမျိုးသမီးများ ပါဝင်
- * အုပ်ချုပ်ရေး အဖွဲ့၊ ကျောင်းကော်မတီ၊ ဖွံ့ဖြိုးရေး အဖွဲ့၊ များသည် ကျေးရွာ ဖွံ့ဖြိုးရေး တွင် အဓိက ဦးဆောင်ပါဝင်သည်။
- * ဖွံ့ဖြိုးရေး တိုက်ရေး၊ စီမံခန့်ခွဲမှု တွင် ကျေးရွာ ခေါင်းဆောင်အဖွဲ့ အဓိက အခန်း ကဏ္ဍ တွင် ပါဝင်သည်။
- * ပြင်ပ အဖွဲ့ အစည်း နှင့် ဒေသ အဖွဲ့ အစည်း ချိတ်ဆက်မှု မရှိ အားလုံးကောင်း

၁၈။ အမျိုးသမီး၊ အမျိုးသားများ၏အခက်အခဲပြဿနာများ

ပေါက်ဖွံ့နှံ့သည့် သာဓကနှင့် အချက်အလက်များ၊ သာဓကနှင့် ကျေးဇူး
 အမျိုးသားများ၏ အခက်အခဲနှင့် ပြဿနာ

(၁) န.ထ.က(ခွဲ) မှ အထက်တန်းကျောင်းထိတိုးမြှင့်ရေး
 (၂) ကျေးဇူး နာဝင်လမ်း ကောင်းမွန်ရေး
 (၃) တိုက်နပ်ဆေးရုံ ဂျင်ရေး
 (၄) စာကြည့်တိုက် တည်ဆောက်ရေး
 (၅) ကျေးဇူး မီးလင်းရေး (အုပ်စု)
 (၆) ဤဒြင်းဆက်လမ်း သာဓက-ကျေးဇူးလမ်း
 (၇) ရေ ဂျင်ရေး ရေငန်ဆန်တိုး
 (၈) ကျေးဇူး မီးသတ်တပ်ဖွဲ့ မော်တော်ယာဉ်

ပေါက်ဖွံ့နှံ့သည့် သာဓကနှင့် အချက်အလက်များ၊ သာဓကနှင့် ကျေးဇူး
 အမျိုးသမီးများ၏ အခက်အခဲနှင့် ပြဿနာ

- အထက်တန်း ကျောင်းဆောင် အခက်အခဲရှိ
- ကျောင်းအထက် ရေသုံး စွဲလျှင် အခက်အခဲရှိ
- ကျေးဇူး နာထွက်အတွက် ဥပဒေအချိန်တွင် သွားလာရာ အခက်အခဲ
- ကျေးဇူး နာထွက် တိုက်နပ်ဆေးရုံအခက်အခဲရှိ
- ကျေးဇူး နာထွက် အတွက် ရေ အခက်အခဲရှိ
- နာထွက် နာထွက် သွားလာရာ အခက်အခဲ
- ကျေးဇူး နာထွက် နာထွက် သွားလာရာ အခက်အခဲ စားကြည့်တိုက် လိုအပ်ချက်ရှိ
- ကျေးဇူး နာထွက် စီးရီး လိုအပ်ချက်ရှိ
- ကျေးဇူး နာထွက် ဆောင် အတွက် လိုအပ်ချက်ရှိ

၁၉။ အမျိုးသမီး၊ အမျိုးသားများ၏ မျှော်မှန်းချက်များ

ပေါက်ဖွံ့နှံ့သည့် သာဓကနှင့် အချက်အလက်များ၊ သာဓကနှင့် ကျေးဇူး
 အမျိုးသမီးများ၏ မျှော်မှန်းချက်များ

(၁) အ.ထ.က(ခွဲ) မှ အထက်တန်းကျောင်း ဂျင်ရေး
 (၂) ကျေးဇူး နာဝင်လမ်း ဂျင်ရေး၊ ကောင်းမွန်ရေး
 (၃) တိုက်နပ်ဆေးရုံ (အုပ်စု) ဂျင်ရေး
 (၄) စာကြည့်တိုက် တည်ဆောက်ပေးရေး
 (၅) ကျေးဇူး အုပ်စု မီးလင်းရေး
 (၆) ဤဒြင်းဆက်လမ်း - မေရီ-ကျေးဇူးဆင်း
 (၇) ရေ ဂျင်ရေး (အထက်တန်း တွင်မရှိ)
 (၈) ကျေးဇူး မီးသတ်တပ်ဖွဲ့ ဂျင်ရေး

ပေါက်ဖွံ့နှံ့သည့် သာဓကနှင့် အချက်အလက်များ၊ သာဓကနှင့် ကျေးဇူး
 အမျိုးသမီးများ၏ မျှော်မှန်းချက်များ

- အထက်တန်း ကျောင်းဆောင် စီစဉ် ရှိသည်။
- ကျေးဇူး တွင် ရေသုံးစွဲ ဖြစ်ပါသည်။
- ကျေးဇူး တွင် စာကြည့်တိုက် မီးလင်း ရှိသည်။ (ဆိုလာ)
- ကျေးဇူး တွင် တိုက်နပ်ဆေးရုံ မရှိပါ။
- ကျေးဇူး တွင် တွင်ကျေးဇူး ကျေးဇူး ရှိသည်။
- နာထွက်၊ နာထွက်၊ လမ်းများ ကောင်းမွန် ရှိသည်။
- ကျေးဇူး တွင် စာကြည့်တိုက် ဂျင်ရေး မရှိ။
- ကျေးဇူး နာထွက် ရှိသည်။
- ကျေးဇူး ကျေးဇူး ဆောင် ရှိသည်။

ဦးစားပေးလုပ်ငန်းများရွေးချယ်ခြင်းဇယား

ပေါက်မြို့နယ် ၊ သာယာဝတီအုပ်စု ၊ သာယာဝတီမြို့နယ်

ခရိုင်အုပ်စု

၁- ဂွေချွေးဆက်လမ်း (၈ + ၁၂)

၂၇၆

၂- ဂွေချွေးလမ်း (၈ + ၁၂)

၁၂၉

၃- အထက်တန်းကျောင်းဆောင်ဆောက်လုပ်ခြင်း (၈ + ၁၂)

၁၂၂

၄- စာကြည့်တိုက် (၈ + ၁၂)

၈၉

၅- မီးလင်းရေး (၈ + ၁၂)

၇၅

၆- ကျောင်းခြံစုတ်ဖြိုဖျက်ခြင်း (၁၂)

၄၉

၇- အိမ်တိုင်းပျက်စီးမှုကုန်ဆုံးခြင်း (၆)

၄၆

၈- K ၆ ကျောင်းပြင်ဆင်ခြင်း (၆)

၃၈

၉- ကျောင်းအဆောက်အအုံပြင်ဆင်ခြင်း (၆)

၃၇

၁၀- တိုက်နယ်ဆေးဂျီ (၈ + ၁၂)

၁၀

၁၁- မီးသတ်ဆေးကော်ယာဗို (၈)

၃

၂၁။ ကော်မတီဝင်များစာရင်း

(၁) ကျေးရွာစီမံကိန်းအထောက်အကူပြုကော်မတီဝင်များစာရင်း

စဉ်	အမည်	ကျား/မ		ရာထူး/တာဝန်
၁	ဒေါ်ဌေးဌေးကြိုင်		မ	ကျေးရွာစီထောက်ကော်မတီ ဥက္ကဋ္ဌ
၂	ဦးကြည်ဆင့်	ကျား		ကျေးရွာစီထောက်ကော်မတီ ဥက္ကဋ္ဌ
၃	ဦးဇော်လွင်ဦး	ကျား		ဝယ်ယူရေးဆပ်ကော်မတီ ဥက္ကဋ္ဌ
၄	ဒေါ်အေးအေးမော်		မ	ဝယ်ယူရေးဆပ်ကော်မတီ
၅	ဦးခိုင်ရွှေ	ကျား		ဝယ်ယူရေးဆပ်ကော်မတီ
၆	ဦးဘိုရွှေ	ကျား		စောင့်ကြည့်ကြီးကြပ်ရေးဆပ်ကော်မတီ ဥက္ကဋ္ဌ
၇	ဦးဝင်းမောင်	ကျား		စောင့်ကြည့်ကြီးကြပ်ရေးဆပ်ကော်မတီ
၈	ဒေါ်သိန်းဌေးဝင်း		မ	စောင့်ကြည့်ကြီးကြပ်ရေးဆပ်ကော်မတီ
၉	ဒေါ်လှလေးကြည်		မ	လည်ပတ်ထိန်းသိမ်းရေးဆပ်ကော်မတီ ဥက္ကဋ္ဌ
၁၀	ဦးအောင်မြင့်	ကျား		လည်ပတ်ထိန်းသိမ်းရေးဆပ်ကော်မတီ
၁၁	ဦးဉာဏ်သိန်း	ကျား		လည်ပတ်ထိန်းသိမ်းရေးဆပ်ကော်မတီ
၁၂	ဦးခင်မောင်အေး	ကျား		ဝေဖန်အကြံပြုကိုယ်စားလှယ်
၁၃	ဒေါ်ကြည်စိန်		မ	ဝေဖန်အကြံပြုကိုယ်စားလှယ်
၁၄	ဒေါ်ခင်ချိုဝင်း		မ	ကျေးရွာစေတနာ့ ဝန်ထမ်း
၁၅	ဦးအောင်စိုးဦး	ကျား		ကျေးရွာစေတနာ့ ဝန်ထမ်း
၁၆	ဒေါ်ဌေးလွင်		မ	ကျေးရွာ ငွေစာရင်းကိုင်
	စုစုပေါင်း	၉	၇	

(၂) ကျေးရွာအုပ်စုစီမံကိန်းအထောက်အကူပြုကော်မတီဝင်များစာရင်း

စဉ်	အမည်	ကျား/မ		ရာထူး/တာဝန်
၁	ဦးကြည်ဆင့်	ကျား		အုပ်စု စီထောက်ကော်မတီ ဥက္ကဋ္ဌ
၂	ဒေါ်ခင်သန်းနွဲ့		မ	အုပ်စု စီထောက်ကော်မတီ ဥက္ကဋ္ဌ
၃	ဦးခင်မောင်ဝင်း	ကျား		အုပ်စု ဘဏ္ဍာရေးဆပ်ကော်မတီ ဥက္ကဋ္ဌ
၄	ဒေါ်ရွှေမြင့်		မ	အုပ်စု ဘဏ္ဍာရေးဆပ်ကော်မတီ အတွင်းရေးမှူး
၅	ဦးကျော်မိုး	ကျား		အုပ်စု ငွေစာရင်းကိုင်
၆	ဒေါ်ဌေးကြိုင်		မ	အုပ်စု အဖွဲ့ဝင်
၇	ဒေါ်အေးမြင့်		မ	အုပ်စု အဖွဲ့ဝင်
၈	ဦးနိုင်ဝင်း	ကျား		အုပ်စု အဖွဲ့ဝင်
၉	ဒေါ်မာဌေးလွင်		မ	ကျေးရွာ ငွေစာရင်းကိုင်
၁၀	ဦးအောင်သန်း(လေး)	ကျား		ကျေးရွာ ငွေစာရင်းကိုင်
၁၁	ဦးသန်း	ကျား		ကျေးရွာ ငွေစာရင်းကိုင်
၁၂	ဒေါ်ခင်ချိုဝင်း		မ	ကျေးရွာ ငွေစာရင်းကိုင်
	စုစုပေါင်း	၆	၆	

၂၂။ ကျေးရွာအချက်အလက်များ (ပုံစံ-၁)

ပုံစံ - ၈ - ၁ ကျေးရွာအခြေခံအချက်အလက်များ (Form PC 1)

ပယ်ညွှန်မှုတို့၊ ကျေးရွာတစ်ရွာသို့ ပထမဆုံးမိတ်ဆက်ရေး သွားရောက်သောအခါ လူထုစည်းရုံးရေးမှူးသည် ကျေးရွာ ဝေါင်းစည်းများအား ကျေးရွာအချက်အလက်များကို ဖေဖွဲ့ရာရပ်ရပ်၌ တောင်းခံရသည်။ ဤအချက်အလက်များကို စီမံကိန်း မိတ်ဆက်အစည်းဝေးမတိုင်မီတောင်းခံရမည်။ စီမံကိန်းမိတ်ဆက်အစည်းဝေးတွင် လူထုစည်းရုံးရေးမှူးသည် ဤအချက်အလက် များအား စစ်ဆေးပြီး မှန်ကန်အောင်ပြုလုပ်မည်။ ပြီးနောက်တွင် လူထုစည်းရုံးရေးမှူးမှ သတင်းအချက်အလက်ထံသို့ Tablets မှ တာထိုင် ဖြည့်သွင်းရမည်။

ကျေးရွာခေါင်းဆောင် အမည် ဦးစောလင်းဦး	ကျေးရွာခေါင်းဆောင်၏ ဖုန်းနံပါတ် ၀၅.၂၅၀၀၆၈၄	လူထုစည်းရုံးရေးမှူး၏ အမည် ဦးစိုးစန်
မိန့်ခွင့်ရရှိသည့်နေ့ရက် ၁၈/၀၅/၂၀၂၀	မြို့နယ် လှိုင်	ကျေးရွာအုပ်စု သရက်

လူမျိုးစု	အိမ်ထောင်စုအရေအတွက်	ကိုးကွယ်သည့်ဘာသာ	အိမ်ထောင်စုအရေအတွက်
လူမျိုးစု (၁) ဗမာ	၅၀၇	ဘာသာ (၁) ဗုဒ္ဓ	၅၀၇
လူမျိုးစု (၂) -----		ဘာသာ (၂) -----	
လူမျိုးစု (၃) -----		ဘာသာ (၃) -----	
လူမျိုးစုရော အခြား -----		ဘာသာရော -----	
မသန်စွမ်းသူများ သက်ကြီးရွယ်အိုများ (၆၅ နှစ် နှင့် အထက်)	၁၅		
စစ်ဘေးရှောင်	-		

	အမျိုးသား (အရေအတွက်)	အမျိုးသမီး (အရေအတွက်)	
လူဦးရေ			
လူမျိုးစု (၁) ဗမာ	၁၀၆၈	၅၀၈၂	၂၁၅၀
လူမျိုးစု (၂) -----			
လူမျိုးစု (၃) -----			
အခြား			
အိမ်ထောင်စုဦးစီး	၄၁၅	၉၂	

(ခ) အခြေခံအချက်အလက်အစုံ အသုံးအဆောင်များ

ကလောင်ကဏ္ဍ	အမှတ်	ကျွမ်းကျင်ရေး	အမှတ်	ဘာသာရေး အဆောက်	အမှတ်
------------	-------	---------------	-------	----------------	-------

	ခြစ်ပါ		ခြစ်ပါ	အခံများ	ခြစ်ပါ
အထက်တန်းကျောင်း	<input checked="" type="checkbox"/>	ဆေးရုံ	<input type="checkbox"/>	စေတီ	<input checked="" type="checkbox"/>
အလယ်တန်းကျောင်း	<input checked="" type="checkbox"/>	ကျန်းမာရေးဌာန	<input type="checkbox"/>	ဘုန်းကြီးကျောင်း	<input checked="" type="checkbox"/>
မူလတန်းကျောင်း	<input checked="" type="checkbox"/>	ကျန်းမာရေးဌာနခွဲ	<input type="checkbox"/>	ဟိန္ဒူဘုရားကျောင်း	<input type="checkbox"/>
မူကြိုကျောင်း	<input type="checkbox"/>	ဆေးပေးခန်း	<input checked="" type="checkbox"/>	ခရစ်ယာန်ကျောင်း	<input type="checkbox"/>
အခြား	<input type="checkbox"/>	အခြား	<input type="checkbox"/>	ဝလီ	<input type="checkbox"/>
မှတ်ချက်		မှတ်ချက်		အခြား	<input type="checkbox"/>
				မှတ်ချက်	

(ဂ) ကျွမ်းကျင်သူများမှတ်တမ်း (ကျေးရွာတွင်နေထိုင်သော သို့မဟုတ် တခြားရွာမှလာရောက်သော ကျွမ်းကျင်သူများ)

(၁) စာသင်ကျောင်း			(၂) ကျန်းမာရေး			(၃) လက်မှုပညာရှင်		
	ရွာတွင်နေထိုင်သူ	အခြားရွာမှလာသူ		ရွာတွင်နေထိုင်သူ	အခြားရွာမှလာသူ		ရွာတွင်နေထိုင်သူ	အခြားမှလာသူ
မူလတန်းပြဆရာ/မ	<input checked="" type="checkbox"/>	<input type="checkbox"/>	ဆရာဝန်	<input type="checkbox"/>	<input type="checkbox"/>	လက်သမား	<input checked="" type="checkbox"/>	<input type="checkbox"/>
အထက်တန်းပြဆရာ/မ	<input checked="" type="checkbox"/>	<input type="checkbox"/>	လက်ထောက်ကျန်းမာရေးမှူး	<input type="checkbox"/>	<input type="checkbox"/>	ပန်းရံ	<input checked="" type="checkbox"/>	<input type="checkbox"/>
အလယ်တန်းပြဆရာ/မ	<input checked="" type="checkbox"/>	<input type="checkbox"/>	အမျိုးသမီးကျန်းမာရေးဆရာမ	<input type="checkbox"/>	<input type="checkbox"/>	လျှပ်စစ်ကျွမ်းကျင်၊ ဝါးသမား	<input type="checkbox"/>	<input type="checkbox"/>
မူကြိုဆရာ/မ	<input type="checkbox"/>	<input type="checkbox"/>	သားဖွားဆရာမ	<input checked="" type="checkbox"/>	<input type="checkbox"/>	ရေကန်သွယ်သူ	<input type="checkbox"/>	<input type="checkbox"/>
အခြား	<input type="checkbox"/>	<input type="checkbox"/>	ပြည်သူ့ကျန်းမာရေးလုပ်သား	<input type="checkbox"/>	<input type="checkbox"/>	စက်ပြင်ဆရာ	<input type="checkbox"/>	<input type="checkbox"/>
မှတ်ချက်			မှတ်ချက်			မှတ်ချက်		

(ဃ) ကျေးရွာသို့ ရောက်ရှိနိုင်သည့် လမ်းအခြေအနေ / ကျေးရွာတစ်ရွာသည် ၎င်း၏ ကျေးရွာအုပ်စုနှင့် ဆက်သွယ်ထားသော လမ်းအခြေအနေ (အောက်ပါတို့ကို ဝိုင်းပါ)

- ကျောက်ကြမ်းလမ်း ကတ္တရာလမ်း ကွန်ကရစ်လမ်း မော်တော်ဆိုင်ကယ်လမ်း
- ကျောက်ခင်းလမ်း မြေသားလမ်း လူသွားလမ်း အခြား _____

(င) ကျေးရွာဖွံ့ဖြိုးမှုစီမံချက်

(၁) လူထုပဟိုပြုစီမံကိန်းမစတင်မီ ဤကျေးရွာတွင် ကျေးရွာဖွံ့ဖြိုးမှု စီမံချက်ရှိခဲ့ပါသလား? ဝိုင်းပါ
ရှိပါသည်/မရှိပါ/မသိပါ

(၂) ရှိခဲ့ပါလျှင် ဤစီမံချက်ကို မည်သည့် ခုနှစ်တွင် ပြင်ဆင်ခဲ့ပါသနည်း? နှစ်-----/မသိပါ

(၃) ဤစီမံချက်ကို မြို့နယ်မှ အတည်ပြုခဲ့ပါသလား? ပြုခဲ့ပါသည်/မပြုခဲ့ပါ /မသိပါ

(စ) စီးအတွက်အဝေး

(၁) ဤကျေးရွာ၏ ဗဟိုမှ ၎င်းကျေးရွာအုပ်စု၏ ဗဟိုအထိ ခရီးခိုင်းမည်မျှ ကွာဝေးသနည်း? ခိုင်း-----/မသိပါ

(၂) ဤကျေးရွာမှ ၎င်းကျေးရွာအုပ်စု၏ ဗဟိုအထိ သွားလာရာတွင် ကြာမြင့်သည့် အချိန်

မြောက်သွေ့ရာသီတွင်ကြာချိန်----- ထော်လာဂျီ/မော်တော်ဆိုင်ကယ်/ခြေလျင်/လား/မော်တော်ဘုတ်/
အခြား-----

မိုးရာသီတွင်ကြာချိန်----- ထော်လာဂျီ/မော်တော်ဆိုင်ကယ်/ခြေလျင်/လား/မော်တော်ဘုတ်/
အခြား-----

(ဆ) ပတ်ဝန်းကျင်ရိုင်းရာ သဘာဝဘေးအန္တရာယ်

ဤကျေးရွာတွင် ရေကြီးခြင်းကဲ့သို့ သဘာဝဘေးအန္တရာယ်ကျရောက်ဖူးခြင်း ရှိပါသလား။

မရှိပါ ရှိပါသည် ရှိလျှင်ဖော်ပြပါ-----

(ဇ) ကျေးရွာတွင် ဖွဲ့စည်းထားသော အဖွဲ့အစည်းများ

လူထုပဟိုပြုပီမံကိန်းမတိုင်မီ ဤကျေးရွာတွင် ကျေးရွာဖွံ့ဖြိုးရေးအတွက် အစိုးရ (သို့) ရွာသားများကိုယ်တိုင်(သို့) ပီမံကိန်းတစ်ခုခုမှ ဖွဲ့စည်းထားသည့် အဖွဲ့အစည်းများရှိပါသလား။

(၁) ----- ကျောင်းကျောင်းအဖွဲ့

(၂) ----- ဖွဲ့စည်းရေးအဖွဲ့

(ဈ) အထွေထွေအုပ်ချုပ်ရေး ဦးစီးဌာန (GAD) မှ မှတ်တမ်းတင်ထားခြင်း

ဤကျေးရွာသည် အထွေထွေအုပ်ချုပ်ရေး ဦးစီးဌာန (GAD) မှ မှတ်တမ်းတင်ထားမှု ရှိပါသလား။

မရှိပါ ရှိပါသည်

ကျေးရွာခေါင်းဆောင်

အမည် **ကျွန်းကျွန်း**
လက်မှတ်  ဇန.စွဲ

လူထုစည်းရုံးရေးမှူး

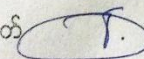
အမည် **ဦးစိုးစန်**
လက်မှတ်  ဇန.စွဲ

၂၃။ စီမံကိန်းအချိန်ဇယား (ပုံစံ-၂)

ပုံစံ - ၀ - ၂ - စီမံကိန်းစက်ဝန်းအချိန်ဇယား (PC 2)

လမ်းညွှန်ရွတ်၊ သက်ဆိုင်ရာလူထုစည်းရုံးရေးမှူး/လက်ထောက်နည်းပညာမှူးများမှ စီမံကိန်းစက်ဝန်းအဆင့်တစ်ခုစီပြီးစီးတိုင်း ကျေးရွာနှင့် ကျေးရွာအုပ်စုအတွက် ဤပုံစံကို ဖြည့်သွင်းရမည်။
 စည်းရုံးရေးမှူး/ဝန်ထမ်း အမည် ဦးစိုးကျော်၊ ဦးစိုးသိန်း
 ဇနီး ၈.၂၂.၂၀၁၇ စက်ဝန်းအားအမှတ်ခြစ်ပါ စက်ဝန်း(၁) ဗနက်ဝန်း(၂) စက်ဝန်း(၃) စက်ဝန်း(၄)
 ဖြည့်နယ်/တိုင်း မကွေး၊ မြို့နယ် ဇော်၊ ကျေးရွာအုပ်စု သရဲကြိုင်၊ ကျေးရွာ သရဲကြိုင်

စီမံကိန်းအဆင့်အမျိုးအမည်များ	ဇနီး		အစည်းအဝေးတွင်တက်ရောက်သူအရေအတွက်			
	စတင်သည့် ဇနီး	ပြီးဆုံးသည့်ဇနီး	အမျိုးသား အရေအတွက်	အမျိုးသမီး အရေအတွက်	အိမ်ထောင်စု အရေအတွက်	လူမျိုးစုတက်ရောက်သူ အရေအတွက် နှင့် လူမျိုးစုအမည်
၁။ ကျေးရွာစီမံကိန်း မိတ်ဆက်အစည်းအဝေး	၈.၂၂.၂၀၁၇	၈.၂၂.၂၀၁၇	၇၆	၁၃၈	၂၁၄	၂၅၆ ဗမာ
၂။ ကျေးရွာခွဲခြားစဉ် စီမံချက်ရေးဆွဲခြင်း အစည်းအဝေး	၉.၂၂.၂၀၁၇	၉.၂၂.၂၀၁၇	၁၂၁	၁၄၆	၂၆၇	၂၆၇ ဗမာ
၃။ ကျေးရွာအုပ်စု လုပ်ငန်းဆုံးဖြတ်ချက်ချသည့် အစည်းအဝေး	၁၀.၂.၂၀၁၈	၁၀.၂.၂၀၁၈	၁၀	၁၀	၂၀	၂၀ ဗမာ
၄။ မြို့နယ်အဆင့် စီမံကိန်းရေးဆွဲရေး နှင့် အကောင်အထည်ဖော်ရေးကော်မတီ၏ စီမံကိန်း သုံးသပ်မှု အစည်းအဝေး			မလို	မလို	မလို	မလို
၅။ မြို့နယ် စီမံကိန်းရေးဆွဲရေး နှင့် အကောင်အထည်ဖော်ရေး ကော်မတီ၏ဆုံးဖြတ်ချက် ရွာသို့ အသိပေး အကြောင်းကြားသည့် အစည်းအဝေး						
၆။ စီမံကိန်းလုပ်ငန်းဆုံးဖြတ်ချက်ရေးဆွဲခြင်း အစည်းအဝေး						
၆.၁။ စီမံကိန်းလုပ်ငန်း အကောင်အထည်ဖော် ရေးဆွဲရေး အစည်းအဝေး						

၆.၂။ ဝယ်ယူရေးအစီအစဉ် ရေးဆွဲခြင်း						
၆.၃။ ဘဏ္ဍာရေးကုန်ကျမှု လျာထားအစီအစဉ် ရေးဆွဲခြင်း						
၆.၄။ ပြင်/ထိန်းအစီအစဉ် ရေးဆွဲခြင်း						
၇။ စီမံကိန်းလုပ်ငန်းခွဲ တိုးတက်မှု စောင့်ကြည့် အစည်းအဝေး						
၇.၁။ အစည်းအဝေး ပထမအကြိမ်						
၇.၂။ အစည်းအဝေး ဒုတိယအကြိမ်						
၇.၃။ အစည်းအဝေး တတိယအကြိမ်						
၈။ စီမံကိန်းလုပ်ငန်းခွဲ အပြီးသတ်စစ်ဆေးခြင်း အစည်းအဝေး						
၉။ လူထုစစ်ဆေးပွဲအစည်းအဝေး						

၂၄။ ကျေးရွာဖွံ့ဖြိုးရေးဦးစားပေးအစီအစဉ် (ပုံစံ-၃)

ပုံစံ - ၀ - ၃ ကျေးရွာဖွံ့ဖြိုးရေး ဦးစားပေးအစီအစဉ် (Form PC 3)

လမ်းညွှန်ချက်၊ အဆင့်(၃) ကျေးရွာဖွံ့ဖြိုးရေးမှန်းချက်အစည်းအဝေး ပြီးဆုံးသောအခါ ကျေးရွာစီမံကိန်း အထောက်အကူပြု ကော်မတီသည် လူထုစည်းရုံးရေးမှူးအကူအညီဖြင့် ဤပုံစံကိုပြည့်စုံအောင် ဖြည့်သွင်းရမည်။

လူထုစည်းရုံးရေးမှူး/ဝန်ထမ်း အမည် ဦးစိုးခင်

စက်ဝန်းအား အမှတ်ခြစ်ပါ (✓) စက်ဝန်း(၁) စက်ဝန်း(၂) စက်ဝန်း(၃) စက်ဝန်း(၄)

မြည်နယ်/တိုင်း မကွေး၊ ညောင်တုန်းမြို့နယ်၊ ကျေးရွာအုပ်စု သရက်ကျွန်း၊ ကျေးရွာ သရက်ကျွန်း

က။ အခက်အခဲအတားအဆီးများအားဆွေးနွေးခြင်း - ယခုလက်ရှိအခြေအနေတွင် ဤကျေးရွာဖွံ့ဖြိုးတိုးတက်ရေးအတွက် အဓိက အခက်အခဲအတားအဆီးများသည် မည်သည့်များဖြစ်ပါသနည်း။ (အမျိုးသား/သမီး အနည်းဆုံးအခက်အခဲ ၅ ခုစီဖော်ပြပါ)

အမျိုးသား အဖွဲ့မှ တင်ပြသောအခက်အခဲအတားအဆီးများ		အမျိုးသမီး အဖွဲ့မှ တင်ပြသောအခက်အခဲအတားအဆီးများ	
၁	မိုးရာသီတွင် ရွှံ့ထူသဖြင့် လမ်းများသွားလာ ဖြစ်ကပ်ခဲ၍ပါသည့် (ရွာတွင်း)	၁	စာသင်ကျောင်း ဗဟုတို့ စာသင်ရုံး ရေညှိမရှိသဖြင့် ရေများသား / သူများ ဗဟုတို့ ရေကန်ကဲခဲ၍ပါ သည်။
၂	ကျွန်းမာရုံး ဆောင်ရွက်မှုလုံလောက်စွာမရှိ ၍သဖြင့် တိုက်ယယ်စား၍ ဖြိုခွဲ၍ ကပ်ကဲ ခဲ့ပါသည်။	၂	မိုးမရှိသဖြင့် သောက်ဖို့ မွှားစွန့်ရှားသွားလာရေး နှင့် စာကျက်ရန် ကပ်ကဲခဲ၍ပါသည်။
၃	ခက်ခဲသော တိုက် မရှိသောကြောင့် ကာသိပညာမဟု သော နည်းပါး သော ကပ်ကဲခဲ၍ပါသည်။	၃	ကျွန်းမာရုံး ဆောင်ရွက်မှု လုံလောက်စွာ မရှိ၍ ကပ်ကဲခဲ၍ပါသည်။
၄	မိုးမရှိသဖြင့် သောက် ဖို့ မွှား စွန့်ရှားသွားလာရေး နှင့် စာကျက်ရန် ကပ်ကဲခဲ၍ပါ သည်။	၄	ကျွန်းမာရုံးတွင်း စွဲသက်သုံး ရေလုံလောက်စွာ မရှိ၍ ကပ်ကဲခဲ၍ပါသည်။
၅	မိုးရာသီတွင် ကျေးရွာချင်းဆက်လမ်းများ ရွှံ့ထူသောကြောင့် သွားလာရေး ကပ်ကဲခဲ၍ ပါသည်။	၅	မိုးရာသီတွင် ရွှံ့ထူသဖြင့် ရွာတွင်း ရွာပြင်သွားလာ နှင့် ကပ်ကဲခဲ၍ပါသည်။
၆	တက်ရောက်ရေး မှ ကပ်သို့ ရေ ကျောက်ဂါရု ရေ ပိုက်ဖြင့် ရေလက် သွယ်တိုး ဖြိုခွဲ၍ ကပ်ကဲခဲ၍ပါ သည်။	၆	ခက်ခဲသော တိုက် မရှိသောကြောင့် ကာသိပညာမဟု သော နည်းပါး သော ကပ်ကဲခဲ၍ပါသည်။
၇	မိုးရာသီတွင် မီးသား ကွဲရှားသောကြောင့် ရွှံ့ ကပ်ကဲခဲ၍ မီးသတ် ဖော်တော် ဖာရုံ ကပ်ကဲခဲ၍ ပါသည်။	၇	စာသင်ကျောင်း ဝန်း ဖြင့် မရှိစေရန် ကပ်ကဲခဲ၍ ပါသည်။
၈		၈	ကလေးယယ်များကတိုက် KCL ကျောင်းဆောင် ကပ်ကဲခဲ၍ပါသည်။
၉		၉	
		၁၀	
		၁၁	
		၁၂	
		၁၃	
		၁၄	

၁။ မျှော်မှန်းခြင်း - နောင်လာမည့် (၅) နှစ် အတွင်း ကျေးရွာခွဲ၊ ပြီးရေး မျှော်မှန်းလျာထားချက်များအား တင်ပြပါ။

အမျိုးသားအဖွဲ့မှ တင်ပြသောမျှော်မှန်းချက်များ	အမျိုးသမီးအဖွဲ့မှ တင်ပြသောမျှော်မှန်းချက်များ
၁။ လမ်းများကောင်းမွန်လျှင် ကျွန်ုပ်တို့အဖွဲ့အားလုံး ဖြီးလှမှုရေး၊ စီးပွားရေး၊ ဖွံ့ဖြိုးတိုးတက်လာမည်။	၁။ စာသင်ကျောင်း၊ အတွင်း သောက်သုံးရေသန့် ရရှိလျှင် ကျောင်းသား၊ အဖွဲ့များ သောက်သုံးရေကောင်း ဖြစ်လာမည်။
၂။ တိုက်နယ်ဆေးရုံရှိ ပါမီက ကျန်းမာရေးစောင့်ရှောက်မှုတွေ ပိုမိုကောင်းကောင်းလာမည်။	၂။ မီးရှို့သဖြင့် ညဘက်ပိုးမွှားကွဲရှည်ကကွယ်ရန် အဖွဲ့အားလုံးနှင့် တာကျက်ရန် ကဆင် ဖြေပေးမည်။
၃။ စာကြည့်တိုက်ရှိ ပါမီက ကာသီပညာဗဟိုအဖွဲ့များ ပိုမိုတိုးပွားလာမည်။	၃။ တိုက်နယ်ဆေးရုံရှိ လျှင် ကျန်းမာရေးစောင့်ရှောက်မှု လုံလောက်စွာ ရရှိလာမည်။
၄။ မီးရှို့သဖြင့် ညဘက်ပိုးမွှားကွဲရှည်အဖွဲ့အားလုံးနှင့် တာကျက်ရန် ကဆင် ဖြေပေးမည်။	၄။ သောက်သုံးရေ လုံလောက်စွာ ရရှိလျှင် ရွာသူရွာသား သောက်သုံးရေ ကဆင် ဖြေပေးမည်။
၅။ မိုးရွာသိတွင် ရေပျံ့စွာချင်းဆက်လမ်းချာစကောင်းလျှင် လူမှုရေး၊ စီးပွားရေး ဖွံ့ဖြိုးတိုးတက်လာမည်။	၅။ လမ်းများကောင်းမွန်လျှင် ကျွန်ုပ်တို့အဖွဲ့အားလုံး ဖြီးလှမှုရေး၊ စီးပွားရေး၊ ဖွံ့ဖြိုးတိုးတက်လာမည်။
၆။ ရေပိုက်နှင့် ရေဇာတ်ရှိလျှင် ရွာသူ၊ သားများ သောက်သုံးရေ ကဆင် ဖြေပေးမည်။	၆။ စာကြည့်တိုက်ရှိ သောကြောင်း ကာသီပညာဗဟိုအဖွဲ့ တိုးပွားလာစေမည်။
၇။ မိုးရွာသိ ဆက်တက်လာလျှင် ရွာသူ၊ သားများ စားကုန်များ ရှိ ကကွယ်ရန် ကဆင် ဖြေပေးမည်။	၇။ စာသင်ကျောင်းဝန်းလုံခြုံမှုရှိလျှင် ကျောင်းသား/အဖွဲ့များ ကဆင် ဖြေပေးမည်။
၈။	၈။ K.G ကျောင်းစောင့်ရှောက်ရေး ကော်မတီ သို့မဟုတ် အဖွဲ့က စာသင်ရန် ကဆင် ဖြေပေးမည်။
၉။	၉။
၁၀။	၁၀။

	ဖွံ့ဖြိုးတိုးတက်မှု လုပ်ငန်းစဉ်များ	အမျိုးသမီးများ/အမျိုးသား+ အမျိုးသမီး)	စရိတ်	ခန့်မှန်းခြေ အရေ အတွက်
၁	စွာတွင်းလမ်းပြင်ခြင်း	m + ၆		
၂	မီးလင်းရေး	m + ၆		
၃	စွာချင်းဆက်လမ်းပြင်ခြင်း	m + ၆		
၄	K ₂ ကျောင်းဆောင်ဆောက်ခြင်း	၆		
၅	စာကြည့်တိုက်တည်ဆောက်ခြင်း	m + ၆		
၆	စာသင်ကျောင်းခြံစိုက်ခြင်း	၆		
၇				
၈				
၉				
၁၀				
၁၁				
၁၂				

ဃ။ လူထုစီမံကိန်း၏ လာမည့် (၄) နှစ်အတွက် အကျုံးမဝင်သော ဦးစားပေး ဖွံ့ဖြိုးတိုးတက်မှု လုပ်ငန်း အစီအစဉ်များအားဖော်ပြပါ။

အဆင့်	ကျေးရွာအတွက် ဦးစားပေး ဖွံ့ဖြိုး တိုးတက်မှု လုပ်ငန်းစဉ်များ	အဆိုပြုသူ (အမျိုးသားများ/ အမျိုးသမီးများ/အမျိုးသား+ အမျိုးသမီး)	အခန်းကဏ္ဍ
၁	တိုက်ယာဆေးရုံတည်ဆောက်ခြင်း	m + ၆	
၂	မီးသတ်ယာရုံ	m	
၃	ဘုန်းကြီးကျောင်းဆောက်ခြင်း	m + ၆	
၄			
၅			
၆			
၇			

ခေါင်းဆောင်၊ ကျေးရွာစီမံကိန်းအထောက်အကူပြုကော်မတီမှ အတည်ပြုသည်။

အမည် ဦးကြည်ဆင် လက်မှတ် (ဦးကြည်ဆင်) နေ့စွဲ ၉.၁၂.၂၀၁၇



ပုံစံ - ၀ - ၄ ကျေးရွာအုပ်စုစီမံကိန်းလုပ်ငန်းခွဲရွေးချယ်ခြင်းပုံစံ (Form PC 4)

လမ်းညွှန်ချက်၊ စီမံကိန်းလုပ်ငန်းခွဲရွေးချယ်မှုအစည်းအဝေးပြီးနောက်တွင် ကျေးရွာအုပ်စုမှ CF/TF တို့၏ အကူအညီရယူ၍ ကျေးရွာစီထောက်ကော်မတီမှ လက်မှတ်ရေးထိုးပြီး အဆိုပါပုံစံအား ပြည့်စုံအောင်ဖြည့်သွင်းရမည်။ ဤပုံစံအား ပြည့်စုံစွာဖြည့်သွင်းပြီးပါက ကျေးရွာအုပ်စုဖွံ့ဖြိုးတိုးတက်ရေးစီမံချက်တွင် TPIC သို့ ယေရိုရန်အတွက် နောက်ဆက်တွဲအဖြစ် ထားရှိရမည်။ CF မှ ကျေးရွာတာဝန်ရွာချင်းစီ၏ စီမံကိန်းလုပ်ငန်းခွဲဆိုင်ရာ အချက်အလက်များကို MIS သို့ ထည့်သွင်းရမည်။ (ယခုစီမံကိန်းလုပ်ငန်းခွဲ လုပ်ကိုင်သော ကျေးရွာများ မပါဝင်ပါ။)

ကျေးရွာအစည်းရုံး/ရုံးစိုက်ခန်း/ရုံးအမည်
 နေ့စွဲ ၉.၁၂.၂၀၁၇
 ပြည်နယ်/တိုင်း မြို့နယ် ဝေးလံ
 စက်ဝန်းအားအမှတ်ဖြစ်ပေးပါ။ (✓) ဝက်ဝန်း(၁) ဖက်ဝန်း(၂) ဝက်ဝန်း(၃) ဝက်ဝန်း(၄)

ကျေးရွာအမည်	ဆောင်ရွက်မည့် လုပ်ငန်းများ	အတိုင်းအတာ	ခန့်မှန်း တိုက်ရိုက် အကျိုးခံစားခွင့် ရှိသူများ	အဆိုပြုထားပြသူ	ခန့်မှန်းကျန်ကျစရိတ်		
					စီမံကိန်းမှ ထည့်ဝင်မှု	ကျေးရွာမှ ထည့်ဝင်မှု	အခြားထည့်ဝင်မှု (ဖော်ပြပါ) ထည့်ဝင်ငွေ အမည်/အဖွဲ့
သာဓက	ဗဟိုရုံးလမ်းဖွဲ့ခြင်း၊ လမ်းဆုံခြင်း	၂၀၀၀' x ၁၂' x ၆"		ကျား မ ကျား+မ	၅၅၀၀၀၀၀		
ကျေးရွာ	ဗဟိုရုံးလမ်းဖွဲ့ခြင်း၊ လမ်းဆုံခြင်း	၁၄၀၀' x ၁၂' x ၆"		ကျား မ ကျား+မ	၅၀၀၀၀၀၀		
လက်ပံတို	ကျေးရွာလမ်းဖွဲ့ခြင်း၊ လမ်းဆုံခြင်း	၄၀၀' x ၁၁' x ၆"		ကျား မ ကျား+မ	၅၀၀၀၀၀၀		
ကျေးရွာ	ကျေးရွာလမ်းဖွဲ့ခြင်း၊ လမ်းဆုံခြင်း	၁၆၀၀' x ၁၂' x ၆"		ကျား မ ကျား+မ	၅၂၀၀၀၀၀၀		

ရာထူး ကျေးရွာအုပ်စု စီမံကိန်းစီမံကိန်းဦးစီးဌာန အမည် လက်မှတ် ရက်စွဲ

၂၆။ အစည်းအဝေးမှတ်တမ်းများ

(၁) ကျေးရွာပထမအကြိမ်အစည်းအဝေးမှတ်တမ်း

ကျေးရွာပထမအကြိမ် အစည်းအဝေးမှတ်တမ်း

နေ့စွဲ - ၈.၁၅.၂၀၁၇

အချိန် - နံနက် ၉:၀၀ နာရီ

နေရာ - စွာလည်အမရိုင်ကွင်း (၁၁၇၇၇)

အစည်းအဝေးတွင် အုပ်ချုပ်ရေးမှူးမှ ကျေးရွာလူထုအား လူထုဗဟိုပြုစီမံကိန်း အကြောင်းအား အဖွင့်အမှာစကားပြောပြီး လူထုဗဟိုပြုစီမံကိန်းရုံးမှ ဝန်းထမ်းများမှ စီမံကိန်းအကြောင်း အသေးစိတ် ပြော ပြ ခဲ့ပါသည်။ အစည်းအဝေးတွင် တက်ရောက်သူ ကျား(၁၁၅)၊ မ(၁၃၈)၊ စုစုပေါင်း(၂၅၃) တက်ရောက် ကြပါသည်။ စီမံကိန်းကာလအတွင်း ဆောင်ရွက်ရမည့် လုပ်ငန်းအသေးစိတ်အား ရှင်းပြပြီးနောက် အမျိုးသား/သမီး အုပ်စုခွဲ၍ လူထုဆန်းစစ်ခြင်းလုပ်ငန်းများ (PRA Tools)အားပြုလုပ်ကြပြီး (လူမှုရေးနှင့်အရင်းအမြစ်ပြုမြေပုံ၊ ရာသီခွင်ပြဇယား၊ ဥစ္စာနေကြွယ်ဝမှုအဆင့်သတ်မှတ်ခြင်း၊ ပင့်ကူအိမ်ပုံစံ၊ ပိုင်ဆိုင်မှုပြသုံးသပ်ခြင်း၊ ဗင်းပုံစံများ) အားဆွေးနွေးခြင်းနှင့် ဆန်းစစ်ခြင်းများနှင့်အတူဆောင်ရွက်ခဲ့ကြပါသည်။

ကျေးရွာစေတနာ့ဝန်ထမ်းရွေးချယ်ရာတွင် အိမ်ခြေ (၅၀၇)ရှိသည့်အတွက် ကျား-(၁) မ-(၁)ဦးကို မဲစနစ်ဖြင့်ရွေးချယ်ခဲ့ပါသည်။ အစည်းအဝေးမှာ (၂)ရက်တာ ကာလဖြစ်ပြီး နောက်တစ်နေ့အတွက် အစည်းအဝေးကျင်းပမည့် အချိန်ကိုသတ်မှတ်ကြပြီး အစည်းအဝေးအား မပျက်မကွက်တက်ရောက်ကြ ရန်ပြောပြီး အစည်းအဝေးကို ရုတ်သိမ်းခဲ့ပါသည်။

အစည်းအဝေးပြီးဆုံးချိန် - ၈.၁၅.၁၅.၁၅ နာရီ

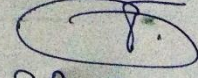
မှတ်တမ်းတင်သူ - လက်မှတ် - 
- အမည် - ဒေါ်စိုးစု
CF

(၂) ကျေးရွာဒုတိယအကြိမ်အစည်းအဝေးမှတ်တမ်း

ကျေးရွာဒုတိယအကြိမ် အစည်းအဝေးမှတ်တမ်း

ရက်စွဲ " ၉ . ၁၂ . ၂၀၁၇

အချိန် " နံနက် ၁၀:၄၅ နာရီ

ရေရာ " " ~~ကျေးရွာ~~ ရွာလည်၁၁မရိပ်
မတင်; (သရက်)

အစည်းအဝေးတွင် PRA သုံးသပ်ချက်များကို ကောက်အံ့ ပြသရာ

ဖွဲ့စည်းချက်၊ ဖွဲ့စည်းရေးလုပ်ငန်းစဉ်များကို ကျား-မ ခွဲ၍ ရေးသားစေကာမူလုပ်ငန်းစဉ်များကို

မဲဆန္ဒရွေးချယ်စာပါသည်။ လက်ထောက်နည်းပညာများမှ အကဲအတွယ်များအကြောင်းနှင့်

အကျိုးဝင်လုပ်ငန်း၊ အကျိုးမဝင်လုပ်ငန်းများအကြောင်း ရှင်းဆင်းပါသည်။ လူထုစည်းရုံးရေးများ

များမှ ကော်မတီများတာဝန်နှင့် ဝတ္တရားများအကြောင်းကို ရှင်းဆင်း ပြောကြားပြီး နှုတ်ထွက်

သွားသော ကော်မတီအတွက် အစားထိုးခန့်အပ်ရန်အတွက် ကျေးရွာလူထုမှ ခန့်အပ်ကျွမ်းကျင်သူများ

ခွဲပါသည်။ ဝင်ရောက် ကော်မတီဝင်များမှ တာဝန်နှင့် ဝတ္တရားများကို အကဲအတွယ်ပြီး အစည်း

အစည်းကို အစည်းအဝေးခွဲပါသည်

အစည်းအဝေးပြီးဆုံးချိန် - ရေလည် ၁:၃၀ နာရီ

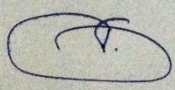
မှတ်တမ်းစာင်းစု - လက်မှတ် - 

အမည် - ဦးစိုးခန့်

CF

(၃) ကျေးရွာအုပ်စုပထမအကြိမ်အစည်းအဝေးမှတ်တမ်း

သရက္ကန်အုပ်စု အစည်းအဝေးမှတ်တမ်း

နေ့ရက်။ ။၁၀ . ၁ . ၂၀၁၈
အချိန်။ ။နံနက် ၁၀:၃၀ နာရီ
နေရာ။ ။ကော်မတီဝင်
ဒေါ်ကြည်စိန်နေအိမ်

ပေါက်မြို့နယ်၊ သရက္ကန်အုပ်စု၊ သရက္ကန်ကျေးရွာတွင် ကျေးရွာအသီးသီးမှ ကျေးရွာစီထောက်ကော်မတီဝင် ကျား (၁၀)၊ မ (၁၀)၊ စုစုပေါင်း (၂၀)နှင့် ကျေးရွာအုပ်စုကော်မတီ၊ ဘဏ္ဍာရေးကော်မတီနှင့် ဝေဖန်အကြံပြုကော်မတီများကို စနစ်တကျ မဲစနစ်ဖြင့် ရွေးချယ်ခဲ့ကြပါသည်။

ထို့နောက် အုပ်စုစီထောက်ကော်မတီများမှ ကျေးရွာ တစ်ရွာချင်းစီမှ အုပ်စုသို့ တက်လာသော စီမံကိန်းလုပ်ငန်းခွဲများကို ပွင့်လင်းမြင်သာမှုရှိစွာ ဆွေးနွေး ကြပါသည်။ လူထုစည်းရုံးရေးမှူးနှင့် လက်ထောက် နည်းပညာမှူးတို့မှလည်း စီမံကိန်းလုပ်ငန်းခွဲ ဆွေးနွေး ရွေးချယ်ရာတွင် ငွေကိုမခွဲပဲ ပိုအရေးကြီးသော စီမံကိန်းလုပ်ငန်းခွဲကို စဉ်းစားဆွေးနွေးပေးရန် အကြံပေး ဆွေးနွေးခဲ့ပါသည်။

- ရေခါးကျေးရွာ (ရွာချင်းဆက်လမ်း)
- သရက္ကန်ကျေးရွာ (ရွာတွင်းလမ်း)
- ကြက်ဆူအိုင်ကျေးရွာ (ရွာချင်းဆက်လမ်း)
- လက်ပံတိုကျေးရွာ (KG ကျောင်းဆောင်) ဟု

ဆွေးနွေး ဆုံးဖြတ်ချက်ချခဲ့ကြပါသည်။

၂၇။ ကဏ္ဍအလိုက်ဦးစားပေးဖွံ့ဖြိုးရေးလုပ်ငန်းစဉ်များ

နောက်ဆက်တွဲ (၄) ရွေးနားသော အပိုင်းများအတွက် ဦးစားပေးဖွံ့ဖြိုးရေးလုပ်ငန်းစဉ်

အနှစ်ချုပ်

မူရင်းအား VPSC တွင်ထားရှိရမည်။ အခြားဌာနများနှင့် ညှိနှိုင်းဆောင်ရွက်နိုင်ရန်အတွက် မိတ္တူအား TPIC သို့ ပို့ရပါမည်။ MIS Data အနေဖြင့် သွင်းရန်မလိုအပ်ပါ။

	အဆင့်	လုပ်ငန်း	မည်သူ ဦးစားပေးလဲ	ကျေးရွာတာဝန်ခံ (သို့) အုပ်စု	ပြင်ပမှ မည်သူထောက်ခံမလဲ
အခြေခံအဆောက်အအုံ	၁	တိုက်နယ်ဆေးရုံတည်ဆောက်ခြင်း	ကျား+မ		
	၂	ဘုန်းကြီးကျောင်းအုတ်တံတိုင်း	ကျား+မ		
	၃				
	၄				
	၅				
အသက်မွေးဝမ်းကျောင်း/ စိုက်ပျိုးရေး	၁				
	၂				
	၃				
	၄				
	၅				
ကျန်းမာရေးနှင့် အာဟာရ	၁				
	၂				
	၃				
	၄				
အခြား	၁	မီးသတ်ယာဉ်	ကျား		
	၂				
	၃				
	၄				
	၅				

၂၈။ ကျေးရွာဖွံ့ဖြိုးရေးအစီအစဉ်ဆောင်ရွက်မှုမှတ်တမ်းဓာတ်ပုံများ



ပထမအကြိမ် ကျေးရွာစီမံကိန်းမိတ်ဆက်အစည်းအဝေးဆောင်ရွက်မှုမှတ်တမ်းဓာတ်ပုံ



ပထမအကြိမ် ကျေးရွာစီမံကိန်းမိတ်ဆက်အစည်းအဝေးဆောင်ရွက်မှုမှတ်တမ်းဓာတ်ပုံ



လူမှုဆန်းစစ်ခြင်းနှင့်သုံးသပ်ခြင်းလုပ်ငန်းစဉ်များ ဆွေးနွေးမှုမှတ်တမ်းခါတ်ပုံ



ကျေးရွာဖွံ့ဖြိုးရေးလုပ်ငန်းစဉ်များ ဆွေးနွေးမှုမှတ်တမ်းခါတ်ပုံ



ကော်မတီဝင်များကို မဲပေးစနစ်ဖြင့် ရွေးချယ်ခြင်းမှတ်တမ်းဓာတ်ပုံ



ကျေးရွာစီမံခန့်ခွဲမှုအဖွဲ့ဝင်များ မဲပေးစနစ်ဖြင့် ရွေးချယ်ပြီးစီးမှုမှတ်တမ်းဓာတ်ပုံ



လူထုဗဟိုပြုစီမံကိန်း

ကျေးလက်လူထုအခြေပြု ၊ ဖွံ့ဖြိုးမှုကိုတိုးရှေးရှု

လူထုဗဟိုပြုစီမံကိန်းရုံး၊ အင်းတော (တောင်စု)၊ ပေါက်မြို့နယ်၊ မကွေးတိုင်းဒေသကြီး။
ရုံးဖုန်း-၀၆၂၄၅၃၅၈

www.cdd.drdmyanmar.org