

ပြည်ထောင်စုသမ္မတမြန်မာနိုင်ငံတော်အစိုးရ
စိုက်ပျိုးရေး၊ မွေးမြူရေးနှင့် ဆည်မြောင်းဝန်ကြီးဌာန
(ကျေးလက်ဒေသဖွံ့ဖြိုးတိုးတက်ရေးဦးစီးဌာန)

စေတုတ္တရာမြို့နယ်



လူထုဗဟိုပြုစီမံကိန်း

National Community Driven Development Project

(NCDDP)



ကျေးရွာဖွံ့ဖြိုးရေးအစီအစဉ်

Village Development Plan (VDP)

တယ်ဇားကျေးရွာအုပ်စု၊ တယ်ဇားကျေးရွာ

၂၀၁၇ ခုနှစ်

စေတုတ္တရာမြို့နယ်

မာတိကာ

၁။ မြို့နယ်မြေပုံ

၂။ ကျေးရွာမြေပုံ (တည်နေရာ)

၃။ အုပ်စုတွင်ပါဝင်သောကျေးရွာများစာရင်း

၄။ ကျေးရွာအခြေခံအချက်အလက်များ (ကျေးရွာသမိုင်းကြောင်း)

၅။ လူထုပူပေါင်းပါဝင်သော လူမှုဆန်းစစ်ခြင်းနှင့်အကဲဖြတ်ခြင်းလုပ်ငန်း (PRA/PSA)အကျဉ်းချုပ်ဇယား

၆။ ကျေးရွာဖွံ့ဖြိုးရေးအစီအစဉ်တွက်အသုံးပြုခဲ့သော PRA Tools များနှင့်တစ်ခုချင်းစီအတွက်သုံးသပ်ချက်များ

၇။ ကော်မတီဝင်များရွေးချယ်ခြင်းနှင့်ကျေးရွာဖွံ့ဖြိုးရေးအစီအစဉ်ဆောင်ရွက်မှုမှတ်တမ်းခါတ်ပုံများ

၈။ ကျေးရွာအချက်အလက် (ပုံစံ - ၁)

၉။ စီမံကိန်းစက်ဝန်းအချိန်ဇယား (ပုံစံ - ၂)

၁၀။ ကျေးရွာဖွံ့ဖြိုးရေးဦးစားပေးအစီအစဉ် (ပုံစံ - ၃)

၁၁။ ကျေးရွာအုပ်စုစီမံကိန်းလုပ်ငန်းခွဲရွေးချယ်ခြင်း (ပုံစံ - ၄)

၁၂။ အစည်းအဝေးမှတ်တမ်းများ

၁၃။ ကဏ္ဍအလိုက်ဦးစားပေးဖွံ့ဖြိုးရေးလုပ်ငန်းစဉ်များ

စေတုတ္တရာမြို့နယ်ပြမြေပုံ



စေတုတ္တရာမြို့နယ်
မဏ္ဍိုင်တိုင်း
၁ လက်မ = ၂ မိုင်စကေး

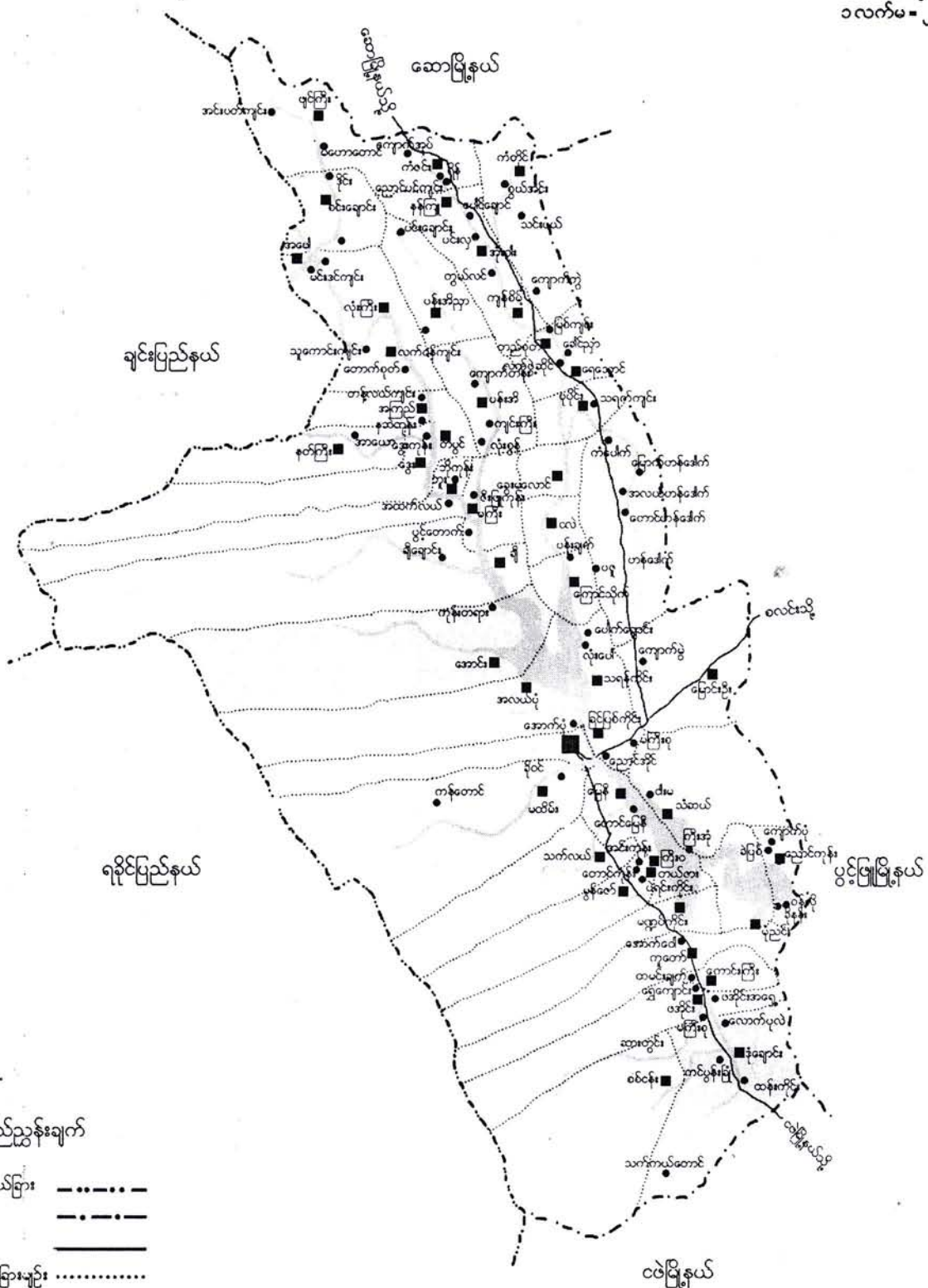



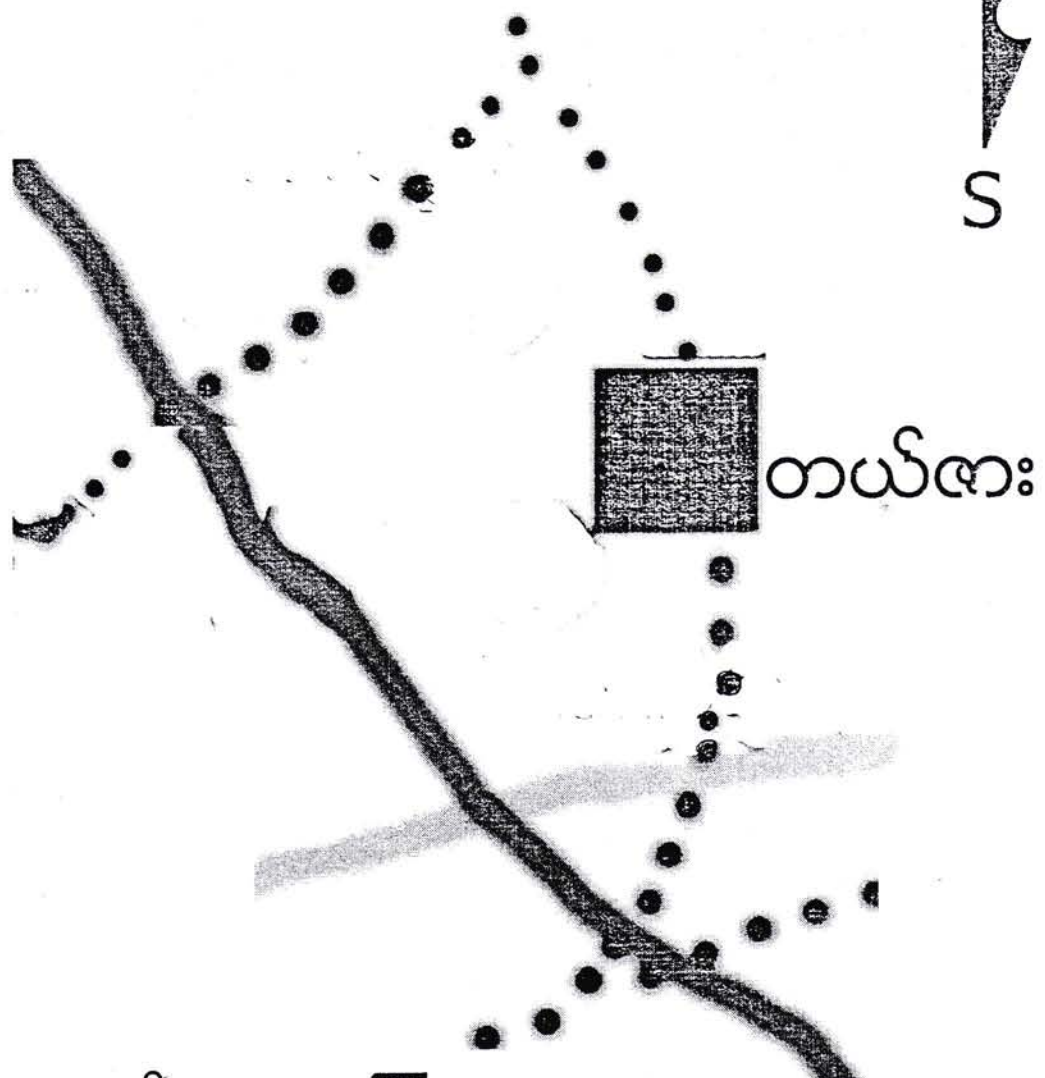

ရည်ညွှန်းချက်

- တိုင်း/ပြည်နယ်ခြား: -.-.-.-.-
- မြို့နယ်ခြား: -.-.-.-.-
- ကာလမ်း: —————
- ကျေးရွာအုပ်စုခြားမျဉ်း:
 - မြို့: ■
 - ကျေးရွာအုပ်စု: ■
 - ကျေးရွာ: ●
 - မြစ်ချောင်း: ————

တယ်ဇားကျေးရွာအုပ်စု အခြေပြမြေပုံ



- ကျေးရွာအုပ်စု 
- ကျေးရွာ 
- ကျေးရွာအုပ်စုခြားမျဉ်း 
- ချောင်း 
- ကားလမ်း 

မကွေးတိုင်းဒေသကြီး၊ စေတုတ္ထရာမြို့နယ်၊ တယ်ဇာအုပ်စု၊ တယ်ဇာကျေးရွာ၏
ကျေးရွာသမိုင်းကြောင်း

နေ့စွဲ - ၃.၁.၂၀၁၆

နေရာ - ကျေးရွာဘုန်းတော်ကြီးကျောင်း

တယ်ဇာကျေးရွာသည် စေတုတ္ထရာမြို့မှ(၈)မိုင်ခန့်အကွာတွင်ရှိပြီး အိမ်ခြေ (၅၃)အိမ်၊ အမျိုးသား(၉၆)ဦး၊ အမျိုးသမီး(၁၀၇)ဦး စုစုပေါင်းလူဦးရေ(၂၀၃)ဦး နေထိုင်ကြပါသည်။ ကျေးရွာတွင် ဗမာလူမျိုးအများစုနေထိုင်ကြပြီးကိုးကွယ်သည့်ဘာသာမှာ ဗုဒ္ဓဘာသာ ဖြစ်ပါသည်။ ရွာ၏မြောက်ဘက်တွင် ပဲရင်းကိုင်းကျေးရွာ၊အရှေ့ဘက်တွင်အင်းကုန်းကျေးရွာနှင့်ထိစပ်လျက်ရှိပြီးအနောက်ဘက်တွင်တောင်ကုန်းရွာနှင့်ကပ်လျက်တည်ရှိပါသည်။

၂၀၁၁ ခုနှစ်(၄)လပိုင်းတွင် ကြီးအုံ-ကြီးဝရေလှောင်တံမံကြောင့် ရွာပြောင်းရွှေ့ခဲ့ရပြီး ရွာဟောင်းနှင့် (၃)မိုင်ခန့်အကွာ တောင်ကုန်းပေါ်သို့ ပြောင်းရွှေ့ ရွာသစ်တည်ခဲ့ပါသည်။ တံမံဧရိယာရေလွှမ်းမှုကြောင့် လယ်ယာမြေများဆုံးရှုံးခဲ့ကြရသဖြင့် စားဝတ်နေရေးအလွန်ကျပ်တည်းခဲ့ပါသည်။ နေ့စဉ်စားဝတ်နေရေးအတွက် လုပ်ကိုင်စားသောက်ရန် လယ်ယာမြေများမရှိသဖြင့် သစ်ခုတ်၊ ဝါးခုတ်၊ ကျောက်ထု၊ သဲသယ် စသည်ဖြင့်ကျပ်ပန်းလုပ်ငန်းများဖြင့်သာအသက်မွေးခဲ့ကြရပါသည်။ အိမ်ထောင်စုအနည်းငယ်သာလယ်ယာမြေအနည်းငယ်ကျန်ရှိသဖြင့် လုပ်ကိုင်စားသောက်နိုင်ကြပါသည်။

တယ်ဇာကျေးရွာတွင် မူလတန်းကျောင်းရှိပြီး ပညာရေးဝန်ကြီးဌာနရုံးပုံငွေဖြင့် ၂၀၁၄ခုနှစ်တွင် ကျောင်းဆောင်သစ်ဆောက်လုပ်ခဲ့သည်။ ၂၀၁၄ခုနှစ်တွင် တယ်ဇာကျေးရွာအုပ်စုအတွက် ဆည်မြောင်းဝန်ကြီးဌာနမှ ကျေးရွာသောက်သုံးရေဖူလုံရေး မတည်ငွေ (၄၇)သိန်း ပေးခဲ့သည့်အတွက် သောက်သုံးရေအဆင်ပြေလာခဲ့ပါသည်။

၂၀၁၅ ခုနှစ်တွင် လူထုဗဟိုပြုစီမံကိန်းထောက်ပံ့ငွေဖြင့် ရွာတွင်းလမ်း သဲကျောက်ခင်းခြင်း ကို ပြုလုပ်နိုင်ခဲ့ပြီး သွားလာရေး အဆင်ပြေချောမွေ့လာပါသည်။

ဦးဆောင်ဆွေးနွေးသူ - ဦးစံမောင်၊ ဒေါ်စိန်တင်စာ

ပါဝင်ဆွေးနွေးသူ - ကျား(၅)ဦး၊ မ(၅)ဦး

မကွေးတိုင်းဒေသကြီး၊ စေတုတ္တရာမြို့နယ်၊ ကြီးဝအုပ်စု၊ အင်းကုန်းကျေးရွာ၏
ကျေးရွာသမိုင်းကြောင်း

နေ့စွဲ - ၁၈.၁၂.၂၀၁၅
နေရာ - ကျေးရွာဘုန်းတော်ကြီးကျောင်း

အင်းကုန်းကျေးရွာသည် စေတုတ္တရာမြို့မှ(၉) မိုင်ခန့်အကွာတွင်ရှိပြီး အိမ်ခြေ (၈၅)အိမ်၊ အိမ်ထောင်စုပေါင်း(၉၀)နှင့်အမျိုးသား(၁၈၈)ဦး၊ အမျိုးသမီး(၁၆၉)ဦး စုစုပေါင်းလူဦးရေ(၃၅၇)ဦး နေထိုင်ကြပါသည်။ ကျေးရွာတွင် ဗမာလူမျိုးအများစုနေထိုင်ကြပြီးကိုးကွယ်သည့်ဘာသာမှာ ဗုဒ္ဓဘာသာ ဖြစ်ပါသည်။ရွာ၏အရှေ့ဘက်တွင် ကြီးဝရွာတည်ရှိပြီး အနောက်ဘက်တွင် တယ်ဇားကျေးရွာ၊ တောင်ကုန်း ကျေးရွာနှင့် ပဲရင်းကိုင်းကျေးရွာများ တည်ရှိပါသည်။

၂၀၁၁ ခုနှစ်(၄)လပိုင်းတွင် ကြီးအုံ-ကြီးဝရေလှောင်တံမံကြောင့် ရွာပြောင်းရွှေ့ခဲ့ရပြီး ရွာဟောင်းနှင့် (၃)မိုင်ခန့်အကွာ တောင်ကုန်းပေါ်သို့ ပြောင်းရွှေ့ ရွာသစ်တည်ခဲ့ပါသည်။ တံမံရေယာရေလွှမ်းမှုကြောင့် လယ်ယာမြေများဆုံးရှုံးခဲ့ကြရသဖြင့် စားဝတ်နေရေးအလွန်ကျပ်တည်းခဲ့ပါသည်။ နေ့စဉ်စားဝတ်နေရေး အတွက် လုပ်ကိုင်စားသောက်ရန် လယ်ယာမြေများမရှိသဖြင့် သစ်ခုတ်၊ ဝါးခုတ်၊ ကျောက်ထု၊ သဲသယ် စသည်ဖြင့်ကျပန်းလုပ်ငန်းများဖြင့်သာအသက်မွေးခဲ့ကြရပါသည်။ အိမ်ထောင်စုအနည်းငယ်သာလယ်ယာ မြေအနည်းငယ်ကျန်ရှိသဖြင့် လုပ်ကိုင်စားသောက်နိုင်ကြပါသည်။

အင်းကုန်းကျေးရွာတွင် မူလတန်းကျောင်းရှိပြီး ပညာရေးဝန်ကြီးဌာနရုံးပုံငွေဖြင့် ၂၀၁၄ခုနှစ်တွင် ကျောင်းဆောင်သစ်ဆောက်လုပ်ခဲ့သည်။ ၂၀၁၂ခုနှစ်တွင်ရတနာမေတ္တာအဖွဲ့အစည်းမှ ကျေးရွာဖွံ့ဖြိုးတိုးတက်စေရန် ကူညီထောက်ပံ့မှုများ ဆောင်ရွက်ပေးခဲ့ပါသည်။

ဦးဆောင်ဆွေးနွေးသူ - ဦးဂိုမောင်တင်၊ ဒေါ်ထွန်းစိန်
ပါဝင်ဆွေးနွေးသူ - ကျား(၃)ဦး၊ မ(၃)ဦး

မကွေးတိုင်းဒေသကြီး၊ စေတုတ္ထရာမြို့နယ်၊ တယ်ဇားအုပ်စု၊ တောင်ကုန်းကျေးရွာ၏
ကျေးရွာသမိုင်းကြောင်း

နေ့စွဲ - ၅.၁.၂၀၁၆

နေရာ - ကျေးရွာဘုန်းတော်ကြီးကျောင်း

တောင်ကုန်းကျေးရွာသည် စေတုတ္ထရာမြို့မှ (၈)မိုင်ခန့်အကွာတွင်ရှိပြီး အိမ်ခြေ(၃၇)အိမ်၊ အမျိုးသား(၇၄)ဦး၊ အမျိုးသမီး(၇၉)ဦး စုစုပေါင်း လူဦးရေ(၁၅၃)ဦး နေထိုင်ကြပါသည်။ ကျေးရွာတွင် ဗမာလူမျိုးအများစုနေထိုင်ကြပြီးကိုးကွယ်သည့်ဘာသာမှာဗုဒ္ဓဘာသာဖြစ်ပါသည်။ တောင်ကုန်းကျေးရွာသည်တယ်ဇားကျေးရွာ၊ပဲရင်းကိုင်းကျေးရွာများနှင့်ထိစပ်လျက်ရှိပြီးအနောက်ဘက်တွင် အနောက်ဘက်တွင် ခရိုင်ချင်းဆက်လမ်းနှင့် ကပ်လျက်တည်ရှိပါသည်။

၂၀၁၁ ခုနှစ်(၄)လပိုင်းတွင် ကြီးအုံ-ကြီးဝရေလှောင်တံမံကြောင့် ရွာပြောင်းရွှေ့ခဲ့ရပြီး ရွာဟောင်းနှင့် (၃)မိုင်ခန့်အကွာ တောင်ကုန်းပေါ်သို့ ပြောင်းရွှေ့ ရွာသစ်တည်ခဲ့ပါသည်။ တံမံဧရိယာရေလွှမ်းမှုကြောင့် လယ်ယာမြေများဆုံးရှုံးခဲ့ကြရသဖြင့်စားဝတ်နေရေးအလွန်ကျပ်တည်းခဲ့ပါသည်။ နေ့စဉ်စားဝတ်နေရေးအတွက် လုပ်ကိုင်စားသောက်ရန် လယ်ယာမြေများမရှိသဖြင့် သစ်ခုတ်၊ ဝါးခုတ်၊ ကျောက်ထု၊ သဲသယ် စသည်ဖြင့်ကျပ်နန်းလုပ်ငန်းများဖြင့်သာအသက်မွေးကြရပါသည်။အိမ်ထောင်စုအနည်းငယ်သာ လယ်ယာမြေအနည်းငယ်ကျန်ရှိသဖြင့် လုပ်ကိုင်စားသောက်နိုင်ကြပါသည်။

တောင်ကုန်းကျေးရွာတွင် မူလတန်းကျောင်းရှိပြီး ပညာရေးဝန်ကြီးဌာနရုံးပုံငွေဖြင့် ၂၀၁၄ခုနှစ်တွင် ကျောင်းဆောင်သစ်ဆောက်လုပ်ခဲ့သည်။၂၀၁၄ခုနှစ်တွင် တယ်ဇားကျေးရွာအုပ်စုအတွက် ဆည်မြောင်းဝန်ကြီးဌာနမှ ကျေးရွာသောက်သုံးရေဖူလုံရေး မတည်ငွေ (၄၇၂)သိန်း ပေးခဲ့သည့်အတွက် သောက်သုံးရေအဆင်ပြေလာခဲ့ပါသည်။

၂၀၁၅ ခုနှစ်တွင် လူထုဗဟိုပြုစီမံကိန်းထောက်ပံ့ငွေဖြင့် ရွာတွင်းလမ်း သဲ၊ကျောက်ခင်းခြင်းကို ပြုလုပ်နိုင်ခဲ့ပြီး သွားလာရေး အဆင်ပြေချောမွေ့လာပါသည်။

ဦးဆောင်ဆွေးနွေးသူ - ဦးကျော်စော၊ ဇော်တူ

ပါဝင်ဆွေးနွေးသူ - ကျား(၇)ဦး၊ မ(၈)ဦး

မကွေးတိုင်းဒေသကြီး၊ စေတုတ္တရာမြို့နယ်၊ တယ်ဇာအုပ်စု၊ ပဲရင်းကိုင်းကျေးရွာ၏
ကျေးရွာသမိုင်းကြောင်း

နေ့စွဲ - ၅.၁.၂၀၁၆

နေရာ - ကျေးရွာဘုန်းတော်ကြီးကျောင်း

ပဲရင်းကိုင်းကျေးရွာသည် စေတုတ္တရာမြို့မှ(၈)မိုင်ခန့်အကွာတွင်ရှိပြီး အိမ်ခြေ(၂၂)အိမ်၊ အမျိုးသား(၅၁)ဦး၊ အမျိုးသမီး(၄၉)ဦး စုစုပေါင်းလူဦးရေ(၁၀၀)ဦး နေထိုင်ကြပါသည်။ ကျေးရွာတွင် ဗမာလူမျိုးအများစုနေထိုင်ကြပြီးကိုးကွယ်သည့်ဘာသာမှာ ဗုဒ္ဓဘာသာ ဖြစ်ပါသည်။ ရွာ၏မြောက်ဘက်တွင် တယ်ဇာရွာအင်းကုန်းရွာများနှင့်ထိစပ်လျက်ရှိပြီးအနောက်ဘက်တွင်တောင်ကုန်းရွာနှင့်ကပ်လျက်တည်ရှိပါသည်။

၂၀၁၁ ခုနှစ်(၄)လပိုင်းတွင် ကြီးအုံ-ကြီးဝရေလှောင်တံမံကြောင့် ရွာပြောင်းရွှေ့ခဲ့ပြီး ရွာဟောင်းနှင့် (၃)မိုင်ခန့်အကွာ တောင်ကုန်းပေါ်သို့ ပြောင်းရွှေ့ ရွာသစ်တည်ခဲ့ပါသည်။ တံမံဧရိယာရေလွှမ်းမှုကြောင့် လယ်ယာမြေများဆုံးရှုံးခဲ့ကြရသဖြင့် စားဝတ်နေရေးအလွန်ကျပ်တည်းခဲ့ပါသည်။ နေ့စဉ်စားဝတ်နေရေးအတွက် လုပ်ကိုင်စားသောက်ရန် လယ်ယာမြေများမရှိသဖြင့် သစ်ခုတ်၊ ဝါးခုတ်၊ ကျောက်ထု၊ သဲသယ် စသည်ဖြင့်ကျပန်းလုပ်ငန်းများဖြင့်သာအသက်မွေးခဲ့ကြရပါသည်။အိမ်ထောင်စု(၄)စုခန့်သာလယ်ယာမြေအနည်းငယ်ကျန်ရှိသဖြင့် လုပ်ကိုင်စားသောက်နိုင်ကြပါသည်။

ပဲရင်းကိုင်းကျေးရွာတွင် မူလတန်းကျောင်းရှိပြီး ပညာရေးဝန်ကြီးဌာနရုံးပုံငွေဖြင့် ၂၀၁၄ခုနှစ် တွင် ကျောင်းဆောင်သစ်ဆောက်လုပ်ခဲ့သည်။၂၀၁၄ခုနှစ်တွင် တယ်ဇာကျေးရွာအုပ်စုအတွက်ဆည်မြောင်းဝန်ကြီးဌာနမှ ကျေးရွာသောက်သုံးရေဖူလုံရေး မတည်ငွေ (၄၇)သိန်း ပေးခဲ့သည့်အတွက် သောက်သုံးရေအဆင်ပြေလာခဲ့ပါသည်။

၂၀၁၅ ခုနှစ်တွင် လူထုဗဟိုပြုစီမံကိန်းထောက်ပံ့ငွေဖြင့် ရွာတွင်းလမ်း သဲကျောက်ခင်းခြင်း ကို ပြုလုပ်နိုင်ခဲ့ပြီး သွားလာရေး အဆင်ပြေချောမွေ့လာပါသည်။

ဦးအောင်ဆွေမွန် - ဦးတင်၊ ဒေါ်တင်တင်စွာ၊
ပါဝင်ဆွေမွန် - ကျား(၅)ဦး၊ မ(၅)ဦး

မကွေးတိုင်းဒေသကြီး၊ စေတုတ္ထရာမြို့နယ်၊ တယ်ဇားကျေးရွာအုပ်စု၊ တယ်ဇားကျေးရွာ၏
ကျေးရွာသမိုင်းကြောင်း

နေ့စွဲ - ၂၉ - ၁၁ - ၂၀၁၆

နေရာ - ရွာဦးဘုန်းတော်ကြီးကျောင်း

တယ်ဇားကျေးရွာသည် စေတုတ္ထရာမြို့မှ(၈)မိုင်ခန့်အကွာတွင် တည်ရှိပြီး အိမ်ခြေ(၁၉၈)အိမ်
နှင့် လူဦးရေစုစုပေါင်း(၈၀၁)ဦးနေထိုင်ကြပါသည်။ ရွာ၏အရှေ့ဘက်တွင် ကြီးဝကျေးရွာ၊ အနောက်
ဘက်တွင် ခရိုင်ချင်းဆက်လမ်းနှင့်ရခိုင်ရိုးမတောင်တန်း၊တောင်ဘက်တွင် ကျောက်အူချောင်းနှင့်
မြောက်ဘက်တွင် ငါးမွေးမြူရေးကန်တို့တည်ရှိပါသည်။ ယခင်က တယ်ဇားကျေးရွာအုပ်စုတွင်
တယ်ဇား၊တောင်ကုန်း၊ပဲရင်းကိုင်းတို့ပါဝင်သော်လည်း (၂၃ . ၉ . ၂၀၁၆)ခုနှစ်မှ စတင်၍ တယ်ဇား၊
တောင်ကုန်း၊ ပဲရင်းကိုင်း၊ အင်းကုန်းကျေးရွာ(၄)ရွာအားလုံးပေါင်း၍ တယ်ဇားကျေးရွာ၊
တယ်ဇားကျေးရွာအုပ်စု (၁)ရွာတစ်အုပ်စုအဖြစ်သို့ ရောက်ရှိခဲ့ပါသည်။

တယ်ဇားကျေးရွာသည် ၂၀၁၁ ခုနှစ်(၄)လပိုင်းတွင် ကြီးအုံ-ကြီးဝရေလှောင်တံမံကြောင့်
ရွာပြောင်းရွှေ့ခဲ့ရပြီး ယခင်ကျေးရွာဟောင်းနှင့်(၃)မိုင်ခန့်အကွာ တောင်ကုန်းပေါ်သို့ပြောင်းရွှေ့၍ ရွာ
သစ်တည်ခဲ့ပါသည်။တံမံဒေရီယာရေလွှမ်းမှုကြောင့် လယ်ယာမြေများဆုံးရှုံးခဲ့ကြရသဖြင့် စားဝတ်နေ
ရေးအလွန်ကြပ်တည်းခဲ့ပါသည်။ နေ့စဉ်စားဝတ်နေရေးအတွက် လုပ်ကိုင်စားသောက်ရန် လယ်ယာ
မြေများမရှိသဖြင့် သစ်ဝါးခုတ်ခြင်း၊ ကျောက်ထုခြင်း၊ သဲသယ်ခြင်းစသော ကျပ်လုပ်ငန်းများဖြင့်
အသက်မွေးကြရပါသည်။ အိမ်ထောင်စုအနည်းငယ်သာ လယ်ယာမြေအနည်းငယ်ကျန်ရှိသဖြင့် လုပ်
ကိုင်စားသောက်နိုင်ကြပါသည်။

တယ်ဇားကျေးရွာတွင် ပညာရေးဝန်ကြီးဌာနရန်ပုံငွေဖြင့် ၂၀၁၄ ခုနှစ်တွင် မူလတန်းကျောင်း
ဆောင်သစ်ဆောက်လုပ်ခြင်းနှင့် ဆည်မြောင်းဝန်ကြီးဌာနမှ ကျေးရွာသောက်သုံးရေဖူလုံရေမတည်
ငွေဖြင့် ရေပေးဝေခြင်းများ ဆောင်ရွက်ခဲ့ကြပါသည်။

လူထုပူးပေါင်းပါဝင်သောလူမှုဆန်းစစ်ခြင်းနှင့်အကဲဖြတ်ခြင်းလုပ်ငန်းစဉ်(PSA/PRA)အကျဉ်းချုပ်

စဉ်	အကြောင်းအရာ	ရက်စွဲ	ဦးတည်အုပ်စု	တက်ရောက်သူ			အဓိကဆွေးနွေးချက်များ
				ကျား	မ	ပေါင်း	
၁	လူမှုစီးပွားအဆင့်သတ်မှတ်ခြင်း (Wealth Ranking)	၃.၁.၂၀၁၆	ချမ်းသာ၊ အလယ်အလတ်၊ နွမ်းပါးအုပ်စု	၂၉	၃၇	၆၆	ကျေးရွာလူမှုစီးပွားအုပ်စုများ၊ ခွဲခြားသတ်မှတ်နိုင်ရေးအတွက် အခြေခံစံနှုန်းများသတ်မှတ်ခြင်း ကျေးရွာသားများနှင့်အများသ ဘောတူခွဲခြားသတ်မှတ်ခြင်း
၂	ရာသီခွင်ပြပြက္ခဒိန် (Seasonal Calender)	၃.၁.၂၀၁၆	ကော်မတီဝင်၊ အမျိုးသမီး၊ အမျိုးသားများ	၂၉	၃၇	၆၆	ရာသီဥတု၊ စိုက်ပျိုးသီးနှံများ၊ လယ်ယာလုပ်ငန်းများ၊ ဝင်ငွေထွက်ငွေ၊ မွေးမြူ ရေးလုပ်ငန်းများ၊
၃	ကျေးရွာလူနေမှုပြသယံဇာတမြေပုံ (social Map/Resource Map)	၃.၁.၂၀၁၆	ရပ်မိ၊ရပ်ဖ ကော်မတီဝင်များ	၂၉	၃၇	၆၆	အိမ်အမျိုးအစားများ၊ အခြေခံ အဆောက်အဦများ၊ လမ်းပန်း ဆက်သွယ်ရေးအခြေအနေ၊ လယ်ယာမြေ၊ မြစ်ချောင်း၊ ရေတွင်း၊ ရေကန်သစ်တောများ
၄	ပြဿနာသစ်ပင် (Problem Tree)	၄.၁.၂၀၁၆	အမျိုးသား၊ အမျိုးသမီးများ	၂၂	၂၆	၄၈	ဆွေးနွေးထားသော အခြေခံ အဆောက်အဦများနှင့် အ သက်မွေးဝမ်းကြောင်းလုပ်ငန်း များ
၅	ကျေးရွာ၏ ငါးနှစ်စာဦးစားပေး အစီအစဉ် (Pair Wise)	၄.၁.၂၀၁၆	အမျိုးသားအုပ်စု၊ အမျိုးသမီးအုပ်စု၊ လူငယ်အုပ်စု၊ ရပ်မိရပ်ဖအုပ်စု	၂၂	၂၆	၄၈	အကျိုးပြုဦးရေ၊ အကျိုးခံစားခွင့် နှင့် အဓိကလိုအပ်ချက်များပေ မူတည်ပြီး ဆုံးဖြတ်သည်။
၆	အဖွဲ့အစည်းချိတ်ဆက်ပုံ (Venn Diagram)	၃.၁.၂၀၁၆	အဖွဲ့၊ အုပ်ချုပ်ရေးအဖွဲ့၊ ကျေးရွာစီထောက် အဖွဲ့	၂၉	၃၇	၆၆	ကျေးရွာတွင်ရှိ အဖွဲ့အစည်းများ နှင့် ဖွံ့ဖြိုးရေးလုပ်ငန်းအတွက် ချိတ် ဆက် ဆောင်ရွက်လုပ်ကိုင်မှု
၇	ပင့်ကူအိမ်ကွန်ယက် (Spider Web)	၃.၁.၂၀၁၆	အမျိုးသား၊ အမျိုးသမီးများ	၂၉	၃၇	၆၆	အမျိုးသား၊ အမျိုးသမီးများ တန်းတူအခွင့်အ ရေးရရှိမှုနှင့် မရရှိသည့် အ ကြောင်းအရင်းများ

၈	အမျိုးသား၊ အမျိုးသမီးများ၏ တနေ့တာလုပ်ငန်းသုံးသ ဝ်မ (Men/Women timeline)	၇.၁.၂၀၁၆	အမျိုးသား၊ အမျိုးသမီးများ	၂၉	၃၇	၆၆	အမျိုးသား၊ အမျိုးသမီးများ၏တနေ့တာအလုပ် ချိန်နှင့်အားလပ်ချိန်များသုံးသပ် ချက်
၉	အိမ်မက်ပြမြေပုံ (Dream Map)	၇.၁.၂၀၁၆	ကျေးရွာစီထောက် အဖွဲ့ကျေးရွာလူထု	၂၂	၂၆	၄၈	နောင်တချိန်ကျေးရွာတွင် ဖြစ်စေလိုသောအနာဂတ်မြင် ကွင်းများထည့်သွင်းရေးဆွဲခြင်း
၁၀	ကျေးရွာသမိုင်းကြောင်း (village History)	၇.၁.၂၀၁၆	ကျေးရွာစီထောက် အဖွဲ့ကျေးရွာလူထု	၅	၅	၁၀	ကျေးရွာဖြစ်ပေါ်လာပုံ သမိုင်းကြောင်း

လူထုပူးပေါင်းပါဝင်သောလူမှုဆန်းစစ်ခြင်းနှင့်အကဲဖြတ်ခြင်းလုပ်ငန်းစဉ်(PSA/PRA)အကျဉ်းချုပ်

စဉ်	အကြောင်းအရာ	ရက်စွဲ	ဦးတည်အုပ်စု	တက်ရောက်သူ			အဓိကဆွေးနွေးချက်များ
				ကျား	မ	ပေါင်း	
၁	လူမှုစီးပွားအဆင့်သတ်မှတ်ခြင်း (Wealth Ranking)	၁၈.၁၂.၂၀၁၅	ချမ်းသာ၊ အလယ်အလတ်၊ နွမ်းပါးအုပ်စု	၃၄	၃၂	၆၆	ကျေးရွာလူမှုစီးပွားအုပ်စုများ၊ ခွဲခြားသတ်မှတ်နိုင်ရေးအတွက် အခြေခံစံနှုန်းများသတ်မှတ်ခြင်း ကျေးရွာသားများနှင့်အများသ ဘောတူခွဲခြားသတ်မှတ်ခြင်း
၂	ရာသီခွင်ပြပြကွဲဒီဇိုင်း (Seasonal Calender)	၁၈.၁၂.၂၀၁၅	ကော်မတီဝင်၊ အမျိုးသမီး၊ အမျိုးသားများ	၃၄	၃၂	၆၆	ရာသီဥတု၊စိုက်ပျိုးသီးနှံများ၊ လယ်ယာလုပ်ငန်းများ၊ ဝင်ငွေထွက်ငွေ၊မွေးမြူ ရေးလုပ်ငန်းများ၊
၃	ကျေးရွာလူနေမှုပြသယံဇာတမြေပုံ (social Map/Resource Map)	၁၈.၁၂.၂၀၁၅	ရပ်မိ၊ရပ်ဖ ကော်မတီဝင်များ	၃၄	၃၂	၆၆	အိမ်အမျိုးအစားများ၊အခြေခံ အဆောက်အဦများ၊လမ်းပန်း ဆက်သွယ်ရေးအခြေအနေ၊ လယ်ယာမြေဖြစ်ချောင်း၊ ရေတွင်းရေကန်သစ်တောများ
၄	ပြဿနာသစ်ပင် (Problem Tree)	၁၈.၁၂.၂၀၁၅	အမျိုးသား၊ အမျိုးသမီးများ	၃၂	၃၂	၆၄	ဆွေးနွေးထားသောအခြေခံ အဆောက်အဦများနှင့်အ သက်မွေးဝမ်းကြောင်းလုပ်ငန်း များ
၅	ကျေးရွာ၏ငါးနှစ်စာဦးစားပေး အစီအစဉ်(Pair Wise)	၁၈.၁၂.၂၀၁၅	အမျိုးသားအုပ်စု၊ အမျိုးသမီးအုပ်စု၊ လူငယ်အုပ်စု၊ ရပ်မိရပ်ဖအုပ်စု	၃၂	၃၂	၆၄	အကျိုးပြုဦးရေအကျိုးခံစားခွင့် နှင့်အဓိကလိုအပ်ချက်များပေ မူတည်ပြီးဆုံးဖြတ်သည်။
၆	အဖွဲ့အစည်းချိတ်ဆက်ပုံ (Venn Diagram)	၁၈.၁၂.၂၀၁၅	အဖွဲ့၊ အုပ်ချုပ်ရေးအဖွဲ့၊ ကျေးရွာစီတောက် အဖွဲ့	၃၂	၃၂	၆၄	ကျေးရွာတွင်ရှိအဖွဲ့အစည်းများ နှင့်ဖွံ့ဖြိုးရေးလုပ်ငန်းအတွက်ချိတ် ဆက် ဆောင်ရွက်လုပ်ကိုင်မှု
၇	ပင့်ကူအိမ်ကွန်ယက် (Spider Web)	၁၈.၁၂.၂၀၁၅	အမျိုးသား၊ အမျိုးသမီးများ	၃၄	၃၂	၆၆	အမျိုးသား၊ အမျိုးသမီးများတန်းတူအခွင့်အ ရေးရရှိမှုနှင့်မရရှိသည်အ ကြောင်းအရင်းများ

၈	အမျိုးသား၊ အမျိုးသမီးများ၏ တနေ့တာလုပ်ငန်းသုံးသ ပ်မ (Men/Women timeline)	၁၈.၁၂.၂၀၁၅	အမျိုးသား၊ အမျိုးသမီးများ	၃၄	၃၂	၆၆	အမျိုးသား၊ အမျိုးသမီးများ၏တနေ့တာအလု ပ်ချိန်နှင့်အားလပ်ချိန်များသုံးသပ် ချက်
၉	အိမ်မက်ပြမြေပုံ (Dream Map)	၁၉.၁၂.၂၀၁၅	ကျေးရွာစီထောက် အဖွဲ့ကျေးရွာလူထု	၃၂	၁၉	၅၁	နောင်တချိန်ကျေးရွာတွင် ဖြစ်စေလိုသောအနာဂတ်မြင် ကွင်းများထည့်သွင်းရေးဆွဲခြင်း
၁၀	ကျေးရွာသမိုင်းကြောင်း (village Histoy)	၁၈.၁၂.၂၀၁၅	ကျေးရွာစီထောက် အဖွဲ့ကျေးရွာလူထု	၃	၃	၆	ကျေးရွာဖြစ်ပေါ်လာပုံ သမိုင်းကြောင်း

လူထုပူးပေါင်းပါဝင်သောလူမှုဆန်းစစ်ခြင်းနှင့်အကဲဖြတ်ခြင်းလုပ်ငန်းစဉ်(PSA/PRA)အကျဉ်းချုပ်

စဉ်	အကြောင်းအရာ	ရက်စွဲ	ဦးတည်အုပ်စု	တက်ရောက်သူ			အဓိကဆွေးနွေးချက်များ
				ကျား	မ	ပေါင်း	
၁	လူမှုစီးပွားအဆင့်သတ်မှတ်ခြင်း (Wealth Ranking)	၅.၁.၂၀၁၆	ချမ်းသာ၊ အလယ်အလတ်၊ နွမ်းပါးအုပ်စု	၁၆	၁၅	၃၁	ကျေးရွာလူမှုစီးပွားအုပ်စုများ၊ ခွဲခြားသတ်မှတ်နိုင်ရေးအတွက် အခြေခံစံနှုန်းများသတ်မှတ်ခြင်း ကျေးရွာသားများနှင့်အများသ ဘောတူခွဲခြားသတ်မှတ်ခြင်း
၂	ရာသီခွင်ပြပြကွဲဒီဇိုင်း (Seasonal Calender)	၅.၁.၂၀၁၆	ကော်မတီဝင်၊ အမျိုးသမီး၊ အမျိုးသားများ	၁၆	၁၅	၃၁	ရာသီဥတု၊စိုက်ပျိုးသီးနှံများ၊ လယ်ယာလုပ်ငန်းများ၊ ဝင်ငွေထွက်ငွေ၊မွေးမြူ ရေးလုပ်ငန်းများ၊
၃	ကျေးရွာလူနေမှုပြသယံဇာတမြေပုံ (social Map/Resource Map)	၅.၁.၂၀၁၆	ရပ်မိ၊ရပ်ဖ ကော်မတီဝင်များ	၁၆	၁၅	၃၁	အိမ်အမျိုးအစားများအခြေခံ အဆောက်အဦများ၊လမ်းပန်း ဆက်သွယ်ရေးအခြေအနေ၊ လယ်ယာမြေ၊မြစ်ချောင်း၊ ရေတွင်းရေကန်သစ်တောများ
၄	ပြဿနာသစ်ပင် (Problem Tree)	၆.၁.၂၀၁၆	အမျိုးသား၊ အမျိုးသမီးများ	၁၉	၁၉	၃၈	ဆွေးနွေးထားသောအခြေခံ အဆောက်အဦများနှင့်အ သက်မွေးဝမ်းကြောင်းလုပ်ငန်း များ
၅	ကျေးရွာ၏ငါးနှစ်စာဦးစားပေး အစီအစဉ်(Pair Wise)	၆.၁.၂၀၁၆	အမျိုးသားအုပ်စု၊ အမျိုးသမီးအုပ်စု၊ လူငယ်အုပ်စု၊ ရပ်မိရပ်ဖအုပ်စု	၁၉	၁၉	၃၈	အကျိုးပြုဦးရေအကျိုးခံစားခွင့် နှင့်အဓိကလိုအပ်ချက်များပေ မူတည်ပြီးဆုံးဖြတ်သည်။
၆	အဖွဲ့အစည်းချိတ်ဆက်ပုံ (Venn Diagram)	၅.၁.၂၀၁၆	အဖွဲ့၊ အုပ်ချုပ်ရေးအဖွဲ့၊ ကျေးရွာစီထောက် အဖွဲ့	၁၆	၁၅	၃၁	ကျေးရွာတွင်ရှိအဖွဲ့အစည်းများ နှင့်ဖွံ့ဖြိုးရေးလုပ်ငန်းအတွက်ချိတ် ဆက် ဆောင်ရွက်လုပ်ကိုင်မှု
၇	ပင့်ကူအိမ်ကွန်ယက် (Spider Web)	၅.၁.၂၀၁၆	အမျိုးသား၊ အမျိုးသမီးများ	၁၆	၁၅	၃၁	အမျိုးသား၊ အမျိုးသမီးများတန်းတူအခွင့်အ ရေးရရှိမှုနှင့်မရရှိသည့်အ ကြောင်းအရင်းများ

၈	အမျိုးသား၊ အမျိုးသမီးများ၏ တနေ့တာလုပ်ငန်းသုံးသ ပ်မ (MeniWomen timeline)	၅.၁.၂၀၁၆	အမျိုးသား၊ အမျိုးသမီးများ	၁၆	၁၅	၃၁	အမျိုးသား၊ အမျိုးသမီးများ၏တနေ့တာအလု ပ်ချိန်နှင့်အားလပ်ချိန်များသုံးသပ် ချက်
၉	အိမ်မက်ပြမြေပုံ (Dream Map)	၆.၁.၂၀၁၆	ကျေးရွာစီထောက် အဖွဲ့ကျေးရွာလူထု	၁၉	၁၉	၃၈	နောင်တချိန်ကျေးရွာတွင် ဖြစ်စေလိုသောအနာဂတ်မြင် ကွင်းများထည့်သွင်းရေးဆွဲခြင်း
၁၀	ကျေးရွာသမိုင်းကြောင်း (village Histoy)	၅.၁.၂၀၁၆	ကျေးရွာစီထောက် အဖွဲ့ကျေးရွာလူထု	၇	၈	၁၅	ကျေးရွာဖြစ်ပေါ်လာပုံ သမိုင်းကြောင်း

လူထုပူးပေါင်းပါဝင်သောလူမှုဆန်းစစ်ခြင်းနှင့်အကဲဖြတ်ခြင်းလုပ်ငန်းစဉ်(PSA/PRA)အကျဉ်းချုပ်

စဉ်	အကြောင်းအရာ	ရက်စွဲ	ဦးတည်အုပ်စု	တက်ရောက်သူ			အဓိကဆွေးနွေးချက်များ
				ကျား	မ	ပေါင်း	
၁	လူမှုစီးပွားအဆင့်သတ်မှတ်ခြင်း (Wealth Ranking)	၇.၁.၂၀၁၆	ချမ်းသာ၊ အလယ်အလတ်၊ နွမ်းပါးအုပ်စု	၁၂	၁၁	၂၃	ကျေးရွာလူမှုစီးပွားအုပ်စုများ၊ ခွဲခြားသတ်မှတ်နိုင်ရေးအတွက် အခြေခံစံနှုန်းများသတ်မှတ်ခြင်း ကျေးရွာသားများနှင့်အများသ ဘောတူခွဲခြားသတ်မှတ်ခြင်း
၂	ရာသီခွင်ပြပြက္ခဒိန် (Seasonal Calender)	၇.၁.၂၀၁၆	ကော်မတီဝင်၊ အမျိုးသမီး၊ အမျိုးသားများ	၁၂	၁၁	၂၃	ရာသီဥတု၊စိုက်ပျိုးသီးနှံများ၊ လယ်ယာလုပ်ငန်းများ၊ ဝင်ငွေထွက်ငွေ၊မွေးမြူ ရေးလုပ်ငန်းများ၊
၃	ကျေးရွာလူနေမှုပြသယံဇာတမြေပုံ (social Map/Resource Map)	၇.၁.၂၀၁၆	ရပ်မိ၊ရပ်ဖ ကော်မတီဝင်များ	၁၂	၁၁	၂၃	အိမ်အမျိုးအစားများ၊အခြေခံ အဆောက်အဦများ၊လမ်းပန်း ဆက်သွယ်ရေးအခြေအနေ၊ လယ်ယာမြေမြစ်ချောင်း၊ ရေတွင်းရေကန်သစ်တောများ
၄	ပြဿနာသစ်ပင် (Problem Tree)	၇.၁.၂၀၁၆	အမျိုးသား၊ အမျိုးသမီးများ	၁၂	၁၀	၂၂	ဆွေးနွေးထားသောအခြေခံ အဆောက်အဦများနှင့်အ သက်မွေးဝမ်းကြောင်းလုပ်ငန်း များ
၅	ကျေးရွာ၏ငါးနှစ်စာဦးစားပေး အစီအစဉ်(Pair Wise)	၇.၁.၂၀၁၆	အမျိုးသားအုပ်စု၊ အမျိုးသမီးအုပ်စု၊ လူငယ်အုပ်စု၊ ရပ်မိရပ်ဖအုပ်စု	၁၂	၁၀	၂၂	အကျိုးပြုဦးရေအကျိုးခံစားခွင့် နှင့်အဓိကလိုအပ်ချက်များပေ မူတည်ပြီးဆုံးဖြတ်သည်။
၆	အဖွဲ့အစည်းချိတ်ဆက်ပုံ (Venn Diagram)	၇.၁.၂၀၁၆	အဖွဲ့၊ အုပ်ချုပ်ရေးအဖွဲ့၊ ကျေးရွာစီထောက် အဖွဲ့	၁၂	၁၁	၂၃	ကျေးရွာတွင်ရှိအဖွဲ့အစည်းများ နှင့်ဖွံ့ဖြိုးရေးလုပ်ငန်းအတွက်ချိတ် ဆက် ဆောင်ရွက်လုပ်ကိုင်မှု
၇	ပင့်ကူအိမ်ကွန်ယက် (Spider Web)	၇.၁.၂၀၁၆	အမျိုးသား၊ အမျိုးသမီးများ	၁၂	၁၀	၂၂	အမျိုးသား၊ အမျိုးသမီးများတန်းတူအခွင့်အ ရေးရရှိမှုနှင့်မရရှိသည့်အ ကြောင်းအရင်းများ

၈	အမျိုးသား၊ အမျိုးသမီးများ၏ တနေ့တာလုပ်ငန်းသုံးသ ပ်မ (Men/Women timeline)	၃.၁.၂၀၁၆	အမျိုးသား၊ အမျိုးသမီးများ	၁၂	၁၁	၂၃	အမျိုးသား၊ အမျိုးသမီးများ၏တနေ့တာအလုပ် ချိန်နှင့်အားလပ်ချိန်များသုံးသပ် ချက်
၉	အိမ်မက်ပြမြေပုံ (Dream Map)	၅.၁.၂၀၁၆	ကျေးရွာစီထောက် အဖွဲ့ကျေးရွာလူထု	၁၂	၁၀	၂၂	နောင်တချိန်ကျေးရွာတွင် ဖြစ်စေလိုသောအနာဂတ်မြင် ကွင်းများထည့်သွင်းရေးဆွဲခြင်း
၁၀	ကျေးရွာသမိုင်းကြောင်း (village History)	၅.၁.၂၀၁၆	ကျေးရွာစီထောက် အဖွဲ့ကျေးရွာလူထု	၅	၅	၁၀	ကျေးရွာဖြစ်ပေါ်လာပုံ သမိုင်းကြောင်း

ကယ်လေးကော့ရှင် အရင်းစာရင်း
 လူမှုရေးဗဟို

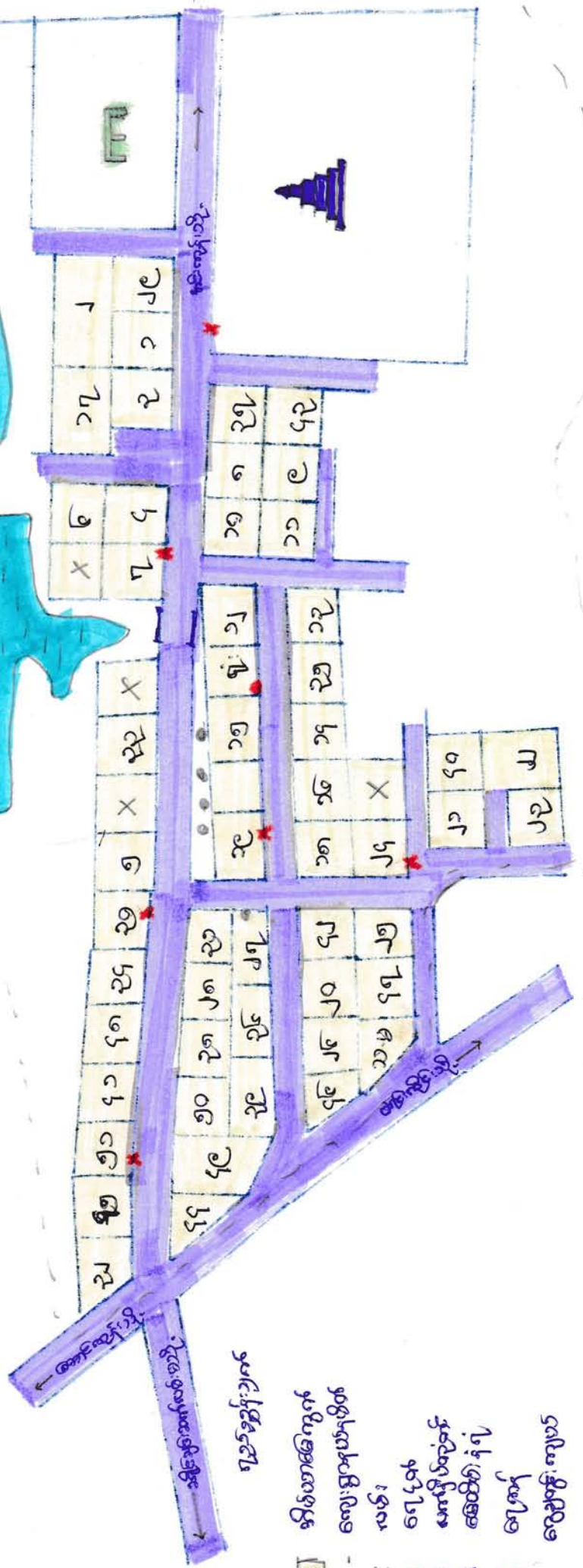
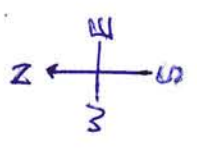

အောက်ဘက်ဘက်

- ၁. မြေအောက်အောက်
- ၂. အောက်အောက်
- ၃. အောက်
- ၄. အောက်
- ၅. အောက်
- ၆. အောက်
- ၇. အောက်
- ၈. အောက်
- ၉. အောက်
- ၁၀. အောက်
- ၁၁. အောက်
- ၁၂. အောက်
- ၁၃. အောက်
- ၁၄. အောက်
- ၁၅. အောက်
- ၁၆. အောက်
- ၁၇. အောက်
- ၁၈. အောက်
- ၁၉. အောက်
- ၂၀. အောက်
- ၂၁. အောက်
- ၂၂. အောက်
- ၂၃. အောက်
- ၂၄. အောက်
- ၂၅. အောက်
- ၂၆. အောက်
- ၂၇. အောက်
- ၂၈. အောက်
- ၂၉. အောက်
- ၃၀. အောက်
- ၃၁. အောက်
- ၃၂. အောက်
- ၃၃. အောက်
- ၃၄. အောက်
- ၃၅. အောက်
- ၃၆. အောက်
- ၃၇. အောက်
- ၃၈. အောက်
- ၃၉. အောက်
- ၄၀. အောက်
- ၄၁. အောက်
- ၄၂. အောက်
- ၄၃. အောက်
- ၄၄. အောက်
- ၄၅. အောက်
- ၄၆. အောက်
- ၄၇. အောက်
- ၄၈. အောက်
- ၄၉. အောက်
- ၅၀. အောက်
- ၅၁. အောက်
- ၅၂. အောက်
- ၅၃. အောက်
- ၅၄. အောက်
- ၅၅. အောက်
- ၅၆. အောက်
- ၅၇. အောက်
- ၅၈. အောက်
- ၅၉. အောက်
- ၆၀. အောက်
- ၆၁. အောက်
- ၆၂. အောက်
- ၆၃. အောက်
- ၆၄. အောက်
- ၆၅. အောက်
- ၆၆. အောက်
- ၆၇. အောက်
- ၆၈. အောက်
- ၆၉. အောက်
- ၇၀. အောက်
- ၇၁. အောက်
- ၇၂. အောက်
- ၇၃. အောက်
- ၇၄. အောက်
- ၇၅. အောက်
- ၇၆. အောက်
- ၇၇. အောက်
- ၇၈. အောက်
- ၇၉. အောက်
- ၈၀. အောက်
- ၈၁. အောက်
- ၈၂. အောက်
- ၈၃. အောက်
- ၈၄. အောက်
- ၈၅. အောက်
- ၈၆. အောက်
- ၈၇. အောက်
- ၈၈. အောက်
- ၈၉. အောက်
- ၉၀. အောက်
- ၉၁. အောက်
- ၉၂. အောက်
- ၉၃. အောက်
- ၉၄. အောက်
- ၉၅. အောက်
- ၉၆. အောက်
- ၉၇. အောက်
- ၉၈. အောက်
- ၉၉. အောက်
- ၁၀၀. အောက်

အောက်အောက်

မကွေးတိုင်းဒေသကြီး၊ စေတုတ္တရာမြို့နယ်၊ တယ်ဇားအုပ်စု၊ တယ်ဇားကျေးရွာ၏ အရင်းအမြစ်နှင့်လူမှုရေးပြုမြေပုံ သုံးသပ်ချက်

နေ့စွဲ - ၃ . ၁ . ၂၀၁၆

နေရာ - ရွာဦးဘုန်းတော်ကြီးကျောင်း

တယ်ဇားကျေးရွာတွင် အိမ်ခြေစုစုပေါင်းမှာ (၅၃) အိမ်ရှိပြီး အိမ်ထောင်စုမှာ (၅၂) စု ရှိသည်။ လူဦးရေမှာ အမျိုးသား(၉၆)ဦးနှင့် အမျိုးသမီး(၁၀၇)ဦး၊ စုစုပေါင်း(၂၀၃)ဦး ရှိသည်။ ကျေးရွာတွင်းရှိ နေအိမ်များမှာပျဉ်ထောင်၊ သွပ်မိုးနှင့်ဂါးခင်း၊ သက္ကယ်မိုးအိမ်အမျိုးအစားများဖြစ်ပြီးဗမာလူမျိုးများ နေထိုင်ကြပါသည်။ ကျေးရွာတွင်ဘုန်းတော်ကြီးကျောင်းတစ်ကျောင်းရှိပြီးကျေးရွာလူထုအားလုံးဗုဒ္ဓဘာသာကိုကိုးကွယ်ကြပါသည်။ တယ်ဇားကျေးရွာ၏ အဓိကအသက်မွေးဝမ်းကျောင်းလုပ်ငန်းမှာလယ်ယာစိုက်ပျိုးခြင်းလုပ်ငန်းနှင့် ထင်းဂါးခုတ်ခြင်းလုပ်ငန်းတို့ဖြစ်ပါသည်။ တယ်ဇားကျေးရွာတွင် ကြီးအုံကြီးဝ တမံကြီးမတည်ဆောက်ခင်က လယ်ယာမြေများစွာရှိခဲ့သည်။ ယခုအခါတမံဆည်ရေမြှောက်သွားသည့်အတွက်လယ်ယာမြေများမှာအနည်းငယ်သာ ကျန်ရှိပါသည်။ ကျေးရွာလူထုအများစုမှာ လုပ်ကိုင်စားသောက်နိုင်သော လယ်ယာမြေများ မရှိသည့်အတွက်ရွာ၏အနောက်ဘက်ရှိသစ်တောထဲမှသစ်ဂါးများခုတ်၍ လုပ်ကိုင်စားသောက်ကြရပါသည်။ ရွာ၏အရှေ့ဘက်တွင် အင်းကုန်းကျေးရွာရှိပြီး ရွာ၏အရှေ့မြောက်ဘက်တွင်ကြီးဝကျေးရွာနှင့်ဆည်တဖက်ကမ်းတွင်ကြီးအုံရွာ၊မြောက်ဘက်တွင်ကြီးချောင်း၊ မုန်း ချောင်းကိုပိတ်ထားသောကြီးအုံကြီးဝဆည်ရေပြင်ကြီး တည်ရှိနေပြီးရွာ၏အနောက်တောင်ဘက်တွင် ပဲရင်းကိုင်းကျေးရွာတည်ရှိပါသည်။ တယ်ဇားကျေးရွာသည် ငမဲ-စေတုတ္တရာ-ဂန့်ဂေါခရိုင်ချင်း ဆက်လမ်းနှင့်(၈) မိုင်ခန့်ကွာဝေးပါသည်။ တယ်ဇားရွာမှခရိုင်ချင်းဆက်လမ်းအထိ ဆက်သွယ်ထားသောလမ်းမှာ ကျောက်ချောလမ်း ဖြစ်ပါသည်။ ကျေးရွာလူထုအနည်းစုမှာ ရေလုပ်ငန်းဖြင့်လုပ်ကိုင်စားသောက်ကြရပါသည်။ ကျေးရွာ၏ဝင်ငွေရရှိသောလုပ်ငန်းများမှာတောင်ယာလုပ်ငန်း၊ ကျပ်စားလုပ်ငန်း၊ စက်လှေအငှားလိုက်ခြင်း၊ သစ်ဂါးခုတ်ခြင်းနှင့် ရေလုပ်ငန်းတို့ ဖြစ်သည်။

သောက်သုံးရေရရှိမှု

တယ်ဇားကျေးရွာတွင် သောက်သုံးရေကို ရွာတောင်ဘက် ရေတွင်းမှ ရေတင်စက်ဖြင့် တင်ယူပြီး ဂါလံ(၇၂၀)ဆံ့ ရေကန်ကြီး(၁) ကန်တွင် သိုလှောင်ကာ ရေငုတ်(၇) ငုတ်ဖြင့် ကျေးရွာတွင်းသို့ ရေများဖြန့်ဝေပေးပါသည်။ ကျေးရွာ၏ ရေဖြန့်ဝေရေးစနစ်မှ ရရှိသောရေများသည် သန့်ရှင်းသော ရေချိုများဖြစ်သဖြင့် သောက်ရေ၊ သုံးရေအဖြစ် အသုံးပြုကြပါသည်။ (ဘင်ကုန်း + တာဟ်က + တောစိကုန်း + ဖရင့်ကုန်း (၄) ရွာပေါ်စ ရေကန်)

လမ်းပန်းဆက်သွယ်ရေး

တယ်ဇားကျေးရွာ၏ရွာတွင်းလမ်းများအားလုံးသည်ကျောက်ခင်းလမ်းများဖြစ်သည်။ တယ်ဇားအုပ်စုတွင်တယ်ဇားရွာ၊ တောင်ကုန်းရွာနှင့်ပဲရင်းကိုင်းရွာဟူ၍ကျေးရွာ(၃)ရွာပါဝင်ပါသည်။ တောင်ကုန်းရွာ၊ ပဲရင်းကိုင်း

ရွာများနှင့်ဆက်သွယ်ထားသောလမ်းမှာကျောက်ခင်းလမ်းဖြစ်ပါသည်။ကျေးရွာချင်းဆက်လမ်းများကောင်းမွန်သဖြင့် သွားလာရေးအဆင်ပြေပါသည်။

ပညာရေး

တယ်ဇားကျေးရွာတွင်အခြေခံပညာမူလတန်းကျောင်း(၁)ကျောင်းရှိပြီးကျောင်းအုပ်ကြီး အပါအဝင် ဆရာ၊ ဆရာမ (၇)ဦးနှင့် ကျောင်းလုပ်သား (၁)ဦး ရှိပါသည်။ ကျောင်းသား/ ကျောင်းသူ ဦးရေမှာ စေတုတ္တရာမြို့ (၉)ဦး၊ ပညာသစ်ကြားပျက် ရှိပါသည်။ အလယ်တန်း နှင့် အထက်တန်းကို စေတုတ္တရာမြို့ (အ . ထ . က)နှင့် ကြီးဝ (အ . ထ . က(ခွဲ))သို့ သွားရောက်တက်ရသဖြင့် အချို့ငွေကြေးမတတ်နိုင်သော ကလေးများမှာ မူလတန်းအဆင့်နှင့် ကျောင်းထွက်ကြရပါသည်။

ကျန်းမာရေး

တယ်ဇားကျေးရွာတွင်ဆေးပေးခန်းမရှိသောကြောင့်ကျေးရွာသူ/ရွာသားများနေမကောင်းဖြစ်လျှင် ကြီးဝကျေးရွာကျန်းမာရေးဌာန(သို့)စေတုတ္တရာပြည်သူ့ဆေးရုံသို့သွားရောက်ကုသကြရပါသည်။ တယ်ဇားကျေးရွာနှင့် စေတုတ္တရာမြို့သည် (၈)မိုင်ခန့်ကွာဝေးသဖြင့် သွားရောက်ကုသရာတွင် ကား၊ မော်တော်ဆိုင်ကယ်၊ သုံးဘီးဆိုင်ကယ်တို့ဖြင့်သွားရောက်ကြရသဖြင့် ငွေကြေးမတတ်နိုင်သူများအနေဖြင့် ခက်ခဲလွန်းလှပါသည်။

ပြဿနာအနှစ်ချုပ်

တယ်ဇားကျေးရွာသည် သောက်သုံးရေအတွက် ရေကောင်းရေသန့်ရရှိသော်လည်း ရေဖြန့်ဝေသော ရေဌာနများ အနည်းငယ်လိုအပ်ပါသည်။ ရေဖြန့်ဝေသော ပိုက်မှာငယ်သဖြင့် ရေခပ်ရာတွင် အချိန်ကြာပါသည်။ ထို့ကြောင့် ရေဖြန့်ပိုက်ကိုလက်မကြီးသော ရေပိုက်ဖြင့် လဲလှယ်ရန်လိုအပ်ပါသည်။ အခြေခံပညာမူလတန်းကျောင်းသာရှိသောကြောင့်ငွေကြေးမတတ်နိုင်သောမိဘများအနေဖြင့်သား၊သမီးများကို ပညာရေးဆက်လက်သင်ယူစေရန် အခက်အခဲဖြစ်နေပါသည်။ ကျေးရွာတွင် စာပေ၊ဗဟုသုတများ လေ့လာဖတ်ရှုရန်စာကြည့်တိုက်မရှိသောကြောင့်အသိပညာဗဟုသုတနည်းပါးခြင်း၊ ဆေးပေးခန်းမရှိသောကြောင့် ကလေးသူငယ်များ၊ သက်ကြီးရွယ်အိုများအတွက် ကျန်းမာရေးစောင့်ရှောက်မှု အခက်အခဲဖြစ်ခြင်း၊ နွမ်းမားသော လူနာများအတွက် စေတုတ္တရာမြို့ပြည်သူ့ဆေးရုံသို့ သွားရောက်ကုသရန်အတွက် ခရီးစရိတ် ကုန်ကျမှုများခြင်း အခက်အခဲများ ကြုံတွေ့ကြရသည်။

ဦးဆောင်ဆွေးနွေးသူ - ဦးသန်းမင်းထွန်း၊ ဦးကျော်စွာ

ပါဝင်ဆွေးနွေးသူ - ကျား(၂၉)ဦး၊ မ(၃၇)ဦး

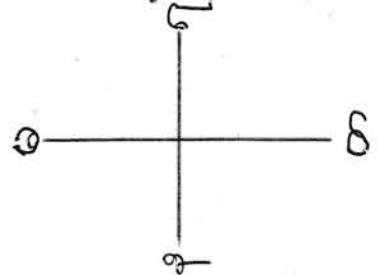

അങ്കമാലി നഗരത്തിന്റെ പ്ലാൻ

2023



- 1. സ്കൂൾ
- 2. കോളേജ്
- 3. റോഡ്
- 4. റെയിൽവേ സ്റ്റേഷൻ
- 5. മറ്റു കെട്ടിടങ്ങൾ
- 6. വൃക്ഷങ്ങൾ
- 7. തീരത്ത്

မကွေးတိုင်းဒေသကြီး၊ စေတုတ္တရာမြို့နယ်၊ ကြီးဝအုပ်စု၊ အင်းကုန်းကျေးရွာ၏ အရင်းအမြစ်နှင့်လူမှုရေးပြုပြင်မှု သုံးသပ်ချက်

နေ့စွဲ - ၁၈ . ၁၂ . ၂၀၁၅

နေရာ - ရွာဦးဘုန်းတော်ကြီးကျောင်း

အင်းကုန်းကျေးရွာတွင် အိမ်ခြေစုစုပေါင်းမှာ (၈၇) အိမ်ရှိပြီး အိမ်ထောင်စုမှာ (၉၀) ရှိပါသည်။ လူဦးရေမှာ အမျိုးသား(၁၈၈)ဦးနှင့် အမျိုးသမီး(၁၆၉)ဦး၊ စုစုပေါင်း(၃၅၇)ဦးတို့နေထိုင်လျက်ရှိပါသည်။ ကျေးရွာတွင်းရှိနေအိမ်များမှာပျဉ်ထောင်၊ သွပ်မိုးနှင့်ဝါးခင်း၊ သတ္တယမိုးအိမ်အမျိုးအစားများဖြစ်ပြီးဗမာလူမျိုး အများစုနေထိုင်ကြပါသည်။ ကျေးရွာတွင် ဘုန်းတော်ကြီးကျောင်းတစ်ကျောင်းရှိပြီးကျေးရွာလူထုအားလုံး ဗုဒ္ဓဘာသာကိုကိုးကွယ်ကြပါသည်။ အင်းကုန်းကျေးရွာ၏အဓိက အသက်မွေးဝမ်းကျောင်းလုပ်ငန်းမှာ လယ် ယာစိုက်ပျိုးခြင်းလုပ်ငန်းနှင့်ထင်းဝါးခုတ်ခြင်းလုပ်ငန်းတို့ဖြစ်ပါသည်။အင်းကုန်းကျေးရွာသည်ကြီးအုံကြီးဝတ မံကြီးမတည်ဆောက်ခင်ကလယ်ယာမြေများစွာရှိခဲ့ပါသည်။ယခုအခါတမံဆည်မြေမြတ်သွားသည့်အတွက်လယ်ယာမြေများမှာအနည်းငယ်သာကျန်ရှိပါသည်။ကျေးရွာလူထုအများစုမှာ လုပ်ကိုင်စားသောက်နိုင်သော လယ်ယာမြေများမရှိသည့်အတွက် ရွာ၏အနောက်ဘက်ရှိ သစ်တောထဲမှသစ်ဝါးများခုတ်၍ လယ်ကို စားတာကကြလျှင်ပါသည်။ ~~ခုတ်ကိုင်စား~~ ~~အောက်ကြရပါသည်။~~ရွာ၏အရှေ့ဘက်တွင်ကြီးဝကျေးရွာရှိပြီးရွာ၏အရှေ့မြောက်ဘက်ဆည်တဖက်ကမ်း တွင်ကြီးအုံရွာ၊မြောက်ဘက်တွင်ကြီးချောင်း၊မုန်းချောင်းကိုပိတ်ထားသောကြီးအုံကြီးဝဆည်ရေပြင်ကြီးတည်ရှိနေပြီးရွာ၏အနောက်ဘက်တွင် တယ်ဖားကျေးရွာ၊ တောင်ကုန်းကျေးရွာနှင့်ရွာ၏ ပဲရင်းကိုင်းကျေးရွာ တို့တည်ရှိပါသည်။ အင်းကုန်းကျေးရွာသည် ငမဲ-စေတုတ္တရာ-ဂန့်ဂေါခရိုင်ချင်း ဆက်လမ်းနှင့်()မိုင်ခန့် ကွာဝေးပါသည်။အင်းကုန်းကျေးရွာမှခရိုင်ချင်းဆက်လမ်းအထိဆက်သွယ်ထားသောလမ်းမှာကျောက်ချော လမ်းဖြစ်ပါသည်။ကျေးရွာလူထုအနည်းစုမှာ ရေလုပ်ငန်းဖြင့် လုပ်ကိုင်စားသောက်ကြရပါသည်။ ကျေးရွာ၏ ဝင်ငွေရရှိသောလုပ်ငန်းများမှာ တောင်ယာလုပ်ငန်း၊ ကျပ်စားလုပ်ငန်း၊ စက်လှေအငှားလိုက်ခြင်း၊ သစ်ဝါးခုတ်ခြင်းနှင့် ရေလုပ်ငန်းတို့ ဖြစ်ပါသည်။

သောက်သုံးရေရရှိမှု

အင်းကုန်းကျေးရွာတွင် သောက်သုံးရေကို ရွာတောင်ဘက် ရေတွင်းမှ ရေတင်စက်ဖြင့် တင်ယူပြီး ဂါလံ(၇၂၀၀)ဆုံ ရေကန်ကြီး(၁)ကန်တွင် သိုလှောင်ကာ ရေငုတ်(၂၀)ငုတ်ဖြင့် ကျေးရွာတွင်းသို့ ရေများဖြန့်ဝေပေးပါသည်။ ကျေးရွာ၏ ရေဖြန့်ဝေရေးစနစ်မှ ရရှိသောရေများသည် သန့်ရှင်းသော ရေချိုများဖြစ်သဖြင့် သောက်ရေ၊ သုံးရေအဖြစ် အသုံးပြုကြပါသည်။ (ဘင်းကုန်း + တယ်ဖား + တောင်ကုန်း + မရုင်ကုန်း (၄) ဣဒါစ် ၈၇၈၆)

လမ်းညွှန်သက်သွယ်ရေး

အင်းကုန်းကျေးရွာရှိရွာတွင်းလမ်းများသည် ရွာလယ်လမ်းမကြီးမှလွဲ၍ လမ်းသွယ်များအားလုံးသည် မြေသားလမ်းများဖြစ်သဖြင့် မိုးတွင်းအခါတွင် သွားလာရေးအဆင်မပြေပါ။ ကြီးဝအုပ်စုတွင် ကြီးဝကျေးရွာ

နှင့် အင်းကုန်းကျေးရွာဟူ၍ ကျေးရွာ(၂)ရွာ ပါဝင်ပါသည်။ အင်းကုန်းကျေးရွာနှင့် ကြီးဝကျေးရွာကို ဆက်သွယ်ထားသောလမ်းမှာ ကျောက်ချောလမ်းဖြစ်သဖြင့် သွားလာရေးအဆင်ပြေပါသည်။

ပညာရေး

အင်းကုန်းကျေးရွာတွင်အခြေခံပညာမူလတန်းကျောင်း(၁)ကျောင်းရှိပြီးကျောင်းအုပ်ကြီး အပါအဝင် ဆရာ၊ ဆရာမ (၄)ဦးနှင့် ကျောင်းလုပ်သား (၁)ဦး ရှိပါသည်။ ကျောင်းသား/ ကျောင်းသူ ဦးရေမှာ ကျောင်းသား(၁၇)ဦးနှင့် ကျောင်းသူ(၁၂)ဦးစုစုပေါင်း(၃၀)ဦးတို့ ပညာသင်ကြားလျက် ရှိပါသည်။ အလယ်တန်း နှင့် အထက်တန်းကို စေတုတ္ထရာမြို့ (အ . ထ . က)နှင့် ကြီးဝ (အ . ထ . က(ခွဲ))သို့ သွားရောက်တက်ရသဖြင့် အချို့ငွေကြေးမတတ်နိုင်သော ကလေးများမှာ မူလတန်းအဆင့်နှင့် ကျောင်းထွက်ကြရပါသည်။

ကျန်းမာရေး

အင်းကုန်းကျေးရွာတွင် ဆေးပေးခန်းမရှိသောကြောင့် ကျေးရွာသူ/ရွာသားများနေမကောင်းဖြစ်လျှင် ကြီးဝကျေးရွာကျန်းမာရေးဌာန (သို့) စေတုတ္ထရာပြည်သူ့ဆေးရုံသို့ သွားရောက်ကုသကြရပါသည်။ အင်းကုန်းကျေးရွာနှင့် စေတုတ္ထရာမြို့သည် (၉)မိုင်ခန့်ကွာဝေးသဖြင့်သွားရောက်ကုသရွာတွင် ကား၊ မော်တော်ဆိုင်ကယ်၊ သုံးဘီးဆိုင်ကယ်တို့ဖြင့်သွားရောက်ကြရသဖြင့် ငွေကြေးမတတ်နိုင်သူများအနေဖြင့် ခက်ခဲလွန်းလှပါသည်။

ပြဿနာအနှစ်ချုပ်

အင်းကုန်းကျေးရွာသည် သောက်သုံးရေအတွက် ရေကောင်းရေသန့်ရရှိသော်လည်း ရေဖြန့် ဝေသော ရေငှတ်များ အနည်းငယ်လိုအပ်ပါသည်။ ရေဖြန့်ဝေသော ပိုက်မှာငယ်သဖြင့် ရေခပ်ရာတွင် အချိန်ကြာပါသည်။ ထို့ကြောင့် ရေဖြန့်ပိုက်ကိုလက်မကြီးသော ရေပိုက်ဖြင့် လဲလှယ်ရန်လိုအပ်ပါသည်။ အခြေခံပညာမူလတန်းကျောင်းသာရှိသောကြောင့်ငွေကြေးမတတ်နိုင်သောမိဘများအနေဖြင့်သား၊သမီးများ ကို ပညာရေးဆက်လက်သင်ယူစေရန် အခက်အခဲဖြစ်နေပါသည်။ ကျေးရွာတွင် စာပေ၊ဗဟုသုတများ လေ့လာဖတ်ရှုရန်စာကြည့်တိုက်မရှိသောကြောင့်အသိပညာဗဟုသုတနည်းပါးခြင်း၊ ဆေးပေးခန်းမရှိသော ကြောင့် ကလေးသူငယ်များ၊ သက်ကြီးရွယ်အိုများအတွက် ကျန်းမာရေးစောင့်ရှောက်မှု အခက်အခဲဖြစ်ခြင်း၊ နွမ်းပါးသော လူနာများအတွက် စေတုတ္ထရာမြို့ပြည်သူ့ဆေးရုံသို့ သွားရောက်ကုသရန်အတွက် ခရီးစရိတ် ကုန်ကျမှုများခြင်း အခက်အခဲများ ကြုံတွေ့ကြရသည်။

ဦးဆောင်ဆွေးနွေးသူ - ဦးအောင်ကျော်မျိုး၊ ဒေါ်အေးစိန်

ပါဝင်ဆွေးနွေးသူ - ကျား (၃၄)၊ မ (၃၂)ဦး

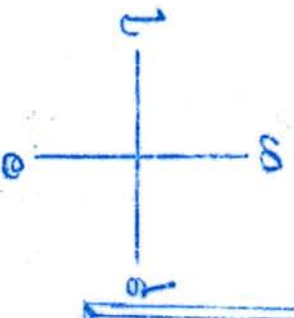

മാതൃക: നഗരത്തിന്റെ പ്ലാൻ



പ്ലാൻ
 നഗരം:
 നഗരത്തിന്റെ:
 പ്ലാൻ
 പ്ലാൻ

မကွေးတိုင်းဒေသကြီး၊စေတုတ္တရာမြို့နယ်၊ တယ်ဇားအုပ်စု၊ တောင်ကုန်းကျေးရွာ၏ အရင်းအမြစ်နှင့် လူမှုရေးပြုမြေပုံ သုံးသပ်ချက်

နေ့စွဲ -၅.၁.၂၀၁၆

နေရာ -ကျေးရွာဘုန်းတော်ကြီးကျောင်း

တောင်ကုန်းကျေးရွာတွင် အိမ်ခြေစုစုပေါင်းမှာ (၃၇)အိမ်ရှိပြီး အိမ်ထောင်စုမှာ (၃၉)စု ရှိသည်။ လူဦးရေမှာ အမျိုးသား(၇၄)ဦးနှင့် အမျိုးသမီး(၇၉)ဦး၊ စုစုပေါင်း(၁၅၃)ဦး ရှိသည်။ မသန်စွမ်းအိမ်ထောင်စု (၁)အိမ်၊ အမျိုးသမီး အိမ်ထောင်ဦးစီး (၄)အိမ် ရှိပါသည်။ ကျေးရွာတွင်းရှိ နေအိမ်များမှာ ပျဉ်ထောင်၊ သွပ်မိုးနှင့် ဝါးခင်း၊ သက္ကယ်မိုးအိမ်အမျိုးအစားများဖြစ်ပြီး ဗမာလူမျိုးများ နေထိုင်ကြပါသည်။ ကျေးရွာတွင် ဘုန်းတော်ကြီးကျောင်းတစ်ကျောင်းရှိပြီး ကျေးရွာလူထုအားလုံး ဗုဒ္ဓဘာသာကို ကိုးကွယ်ကြပါသည်။

တောင်ကုန်းကျေးရွာ၏အဓိကအသက်မွေးဝမ်းကျောင်းလုပ်ငန်းမှာ လယ်ယာစိုက်ပျိုးခြင်းလုပ်ငန်း နှင့်ထင်းဝါးခုတ်ခြင်းလုပ်ငန်းတို့ ဖြစ်ပါသည်။ တောင်ကုန်းကျေးရွာတွင် ကြီးအုံကြီးဝ တမံကြီးမတည် ဆောက်ခင်ကလယ်ယာမြေများစွာရှိခဲ့ပါသည်။ ယခုအခါတမံဆည်ရေမြုတ်သွားသည့်အတွက် လယ်ယာမြေများမှာ အနည်းငယ်သာ ကျန်ရှိပါသည်။ ကျေးရွာလူထုအများစုမှာ လုပ်ကိုင်စား သောက်နိုင်သော လယ်ယာမြေများ မရှိသည့်အတွက် ရွာ၏ အနောက်ဘက်ရှိ သစ်တောထဲမှ သစ်ဝါးများခုတ်၍ လုပ်ကိုင်စားသောက်ကြရပါသည်။ ရွာ၏အရှေ့ဘက်တွင်တယ်ဇားကျေးရွာ၊ အင်းကုန်းကျေးရွာ တို့ရှိပြီး ရွာ၏အရှေ့မြောက်ဘက်တွင်ကြီးဝကျေးရွာနှင့်ဆည်တဖက်ကမ်းတွင်ကြီးအုံရွာ မြောက်ဘက်တွင်ကြီးချောင်း၊ မုန်းချောင်းကို ပိတ်ထားသော ကြီးအုံ-ကြီးဝဆည်ရေပြင်ကြီးတည်ရှိနေပြီး ရွာ၏ အနောက်ဘက်တွင် ငမဲ-စေတုတ္တရာ-ဂန့်ဂေါခရိုင်ချင်းဆက်လမ်းနှင့်ရွာ၏တောင်ဘက်တွင်ပဲရင်းကိုင်းကျေးရွာတည်ရှိပါသည်။ ငမဲ-စေတုတ္တရာ-ဂန့်ဂေါခရိုင်ချင်းဆက်လမ်းနှင့်နီးကပ်စွာတည်ရှိပါသည်။ တောင်ကုန်းရွာမှခရိုင်ချင်းဆက် လမ်းအထိဆက်သွယ်ထားသောလမ်းမှာကျောက်ချောလမ်းဖြစ်ပါသည်။ ကျေးရွာလူထုအနည်းစုမှာရေလုပ် ငန်းဖြင့်လုပ်ကိုင်စားသောက်ကြရပါသည်။ ကျေးရွာ၏ဝင်ငွေရရှိသောလုပ်ငန်းများမှာ တောင်ယာလုပ်ငန်း၊ ကျပ်စားလုပ်ငန်း၊ စက်လှေအငှားလိုက်ခြင်း၊ သစ်ဝါးခုတ်ခြင်းနှင့် ရေလုပ်ငန်းတို့ ဖြစ်သည်။

သောက်သုံးရေရရှိမှု

တောင်ကုန်းကျေးရွာတွင် သောက်သုံးရေကို ရွာတောင်ဘက် ရေတွင်းမှ ရေတင်စက်ဖြင့် တင်ယူပြီး ဂါလံ(၇)၀၅ဆံ့ ရေကန်ကြီး(၁)ကန်တွင် သိုလှောင်ကာ ရေငုတ်(၅)ငုတ်ဖြင့် ကျေးရွာတွင်းသို့
(အိမ်ကုန်း + တယ်ဇား + တောင်ကုန်း +

ရေများဖြန့်ဝေပေးပါသည်။ကျေးရွာ၏ ရေဖြန့်ဝေရေးစနစ်မှရရှိသော ရေများသည် သန့်ရှင်းသောရေချိုများဖြစ်သဖြင့် သောက်ရေ၊ သုံးရေအဖြစ် အသုံးပြုကြပါသည်။

လမ်းပန်းဆက်သွယ်ရေး

တောင်ကုန်းကျေးရွာ၏ရွာတွင်းလမ်းများအားလုံးသည်ကျောက်ခင်းလမ်းများဖြစ်သည်။ တယ်ဇားအုပ်စုတွင်တယ်ဇားရွာ၊တောင်ကုန်းရွာနှင့်ပဲရင်းကိုင်းရွာဟူ၍ကျေးရွာ(၃)ရွာပါဝင်ပါသည်။ တောင်ကုန်းကျေးရွာသည် တယ်ဇားရွာ၊ ပဲရင်းကိုင်းရွာများနှင့် ဆက်သွယ်ထားသောလမ်းမှာ ကျောက်ချောလမ်းဖြစ်ပါသည်။ ကျေးရွာချင်းဆက် လမ်းများကောင်းမွန်သဖြင့် သွားလာရေးအဆင်ပြေပါသည်။

ပညာရေး

တောင်ကုန်းကျေးရွာတွင် အခြေခံပညာမူလတန်းကျောင်း(၁)ကျောင်းရှိပြီး ကျောင်းအုပ်ကြီးအပါအဝင် ဆရာ၊ ဆရာမ (၃)ဦးနှင့် ကျောင်းလုပ်သား (၅)ဦးရှိပါသည်။ကျောင်းသား/ကျောင်းသူ ဦးရေမှာ ကျောင်းသား(၈)ဦးနှင့် ကျောင်းသူ(၈)ဦး၊ စုစုပေါင်း(၁၆)ဦးတို့ ပညာသင်ကြားလျက် ရှိပါသည်။ အလယ်တန်း နှင့် အထက်တန်းကို စေတုတ္ထရာမြို့ (အ . ထ . က)နှင့် ကြီးဝ (အ . ထ . က(ခွဲ))သို့ သွား ရောက်တက်ရသဖြင့် အချို့ငွေကြေးမတတ်နိုင်သော ကလေးများမှာ မူလတန်းအဆင့်နှင့် ကျောင်းထွက်ကြရပါသည်။

ကျန်းမာရေး

တောင်ကုန်းကျေးရွာတွင်ဆေးပေးခန်းမရှိသောကြောင့်ကျေးရွာသူ/ရွာသားများနေမကောင်းဖြစ်လျှင်ကြီးဝကျေးရွာကျန်းမာရေးဌာန(သို့)စေတုတ္ထရာပြည်သူ့ဆေးရုံသို့ သွားရောက်ကုသ ကြရပါသည်။ တောင်ကုန်းကျေးရွာနှင့် စေတုတ္ထရာမြို့သည် (၈)မိုင်ခန့်ကွာဝေးသဖြင့် သွားရောက်ကုသရွာတွင် ကား၊ မော်တော်ဆိုင်ကယ်၊ သုံးဘီးဆိုင်ကယ်တို့ဖြင့် သွားရောက်ကြရသဖြင့် ငွေကြေးမတတ်နိုင်သူများအနေဖြင့် ခက်ခဲလွန်းလှပါသည်။

ပြဿနာအနှစ်ချုပ်

တောင်ကုန်းကျေးရွာသည် သောက်သုံးရေအတွက် ရေကောင်းရေသန့်ရရှိသော်လည်း ရေဖြန့်ဝေသော ရေဂုတ်များ အနည်းငယ်လိုအပ်ပါသည်။ ရေဖြန့်ဝေသော ပိုက်မှာငယ်သဖြင့် ရေခပ်ရာတွင် အချိန်ကြာပါသည်။ထို့ကြောင့်ရေဖြန့်ပိုက်ကိုလက်မကြီးသောရေပိုက်ဖြင့် လဲလှယ်ရန်လိုအပ်ပါသည်။ အခြေခံပညာမူလတန်းကျောင်းသာရှိသောကြောင့်ငွေကြေးမတတ်နိုင်သောမိဘများအနေဖြင့်သား၊သမီးများ

ကို ပညာရေး ဆက်လက်သင်ယူစေရန် အခက်အခဲဖြစ်နေပါသည်။ ကျေးရွာတွင် စာပေ၊ ဗဟုသုတများ လေ့လာဖတ်ရှုရန် စာကြည့်တိုက် မရှိသောကြောင့် အသိပညာဗဟုသုတနည်းပါးခြင်း၊ ဆေးပေးခန်း မရှိသောကြောင့် ကလေးသူငယ်များ၊ သက်ကြီးရွယ်အိုများ အတွက် ကျန်းမာရေးစောင့်ရှောက်မှုအခက်အခဲဖြစ်ခြင်း၊ နွမ်းပါးသော လူနာများအတွက် စေတုတ္ထရာမြို့ပြည်သူ့ဆေးရုံသို့ သွားရောက်ကုသရန်အတွက် ခရီးစရိတ် ကုန်ကျမှုများခြင်း အခက်အခဲများ ကြုံတွေ့ကြရသည်။

ဦးဆောင်ဆွေးနွေးသူ - ဦးဝင်းစိန်စိန်၊ ဒေါ်ခင်စိန်စိန်

ပါဝင်ဆွေးနွေးသူ - ကျား(၁၆)ဦး၊ မ(၁၅)ဦး

ကျေးရွာ၏ သဘာဝသယံဇာတ အရင်းအမြစ်နှင့် လူမှုရေးပြုမြေပုံ ရေးဆွဲခြင်း

မြို့နယ် - အထူးစော့ကုသ.. ကျေးရွာအုပ်စု - အယ်အေ.. ကျေးရွာ - ဝဲယင်းကျိုင်း.. ရက်စွဲ - ၂၀၁၆

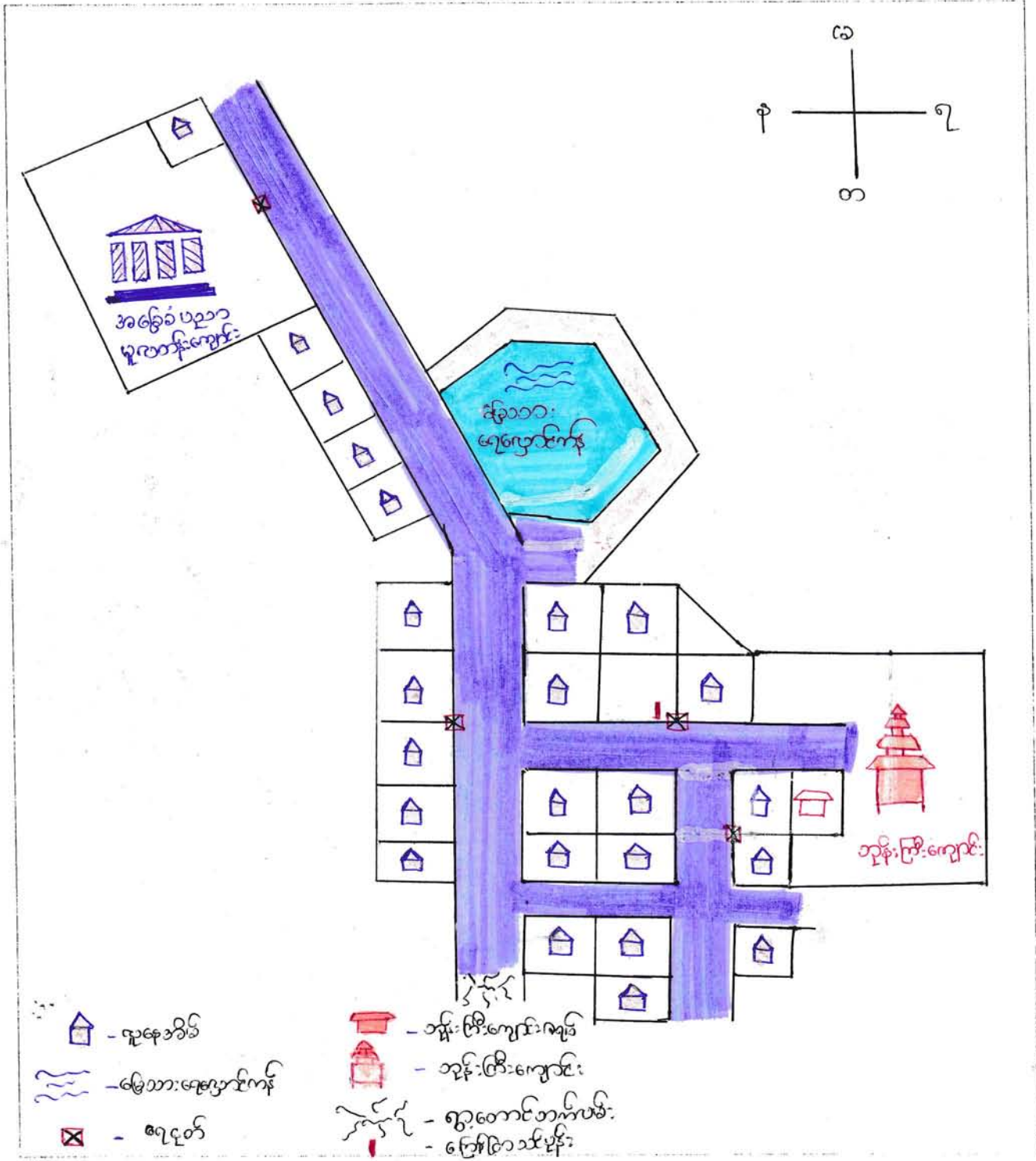

ပါဝင်ဆွေးနွေးသူ -
ကျား - (၁၂) ဦး
မ - (၁၁) ဦး

မှတ်တမ်းတင်သူ
[Signature]
ကျယ်နန်း လစုအောင်

မကွေးတိုင်းဒေသကြီး၊ စေတုတ္ထရာမြို့နယ်၊ တယ်ဇာအုပ်စု၊ ပဲရင်းကိုင်းကျေးရွာ၏ အရင်းအမြစ်နှင့် လူမှုရေးပြုပြင်ပံ့ပိုးမှုသုံးသပ်ချက်

နေ့စွဲ - ၃.၁.၂၀၁၆

နေရာ - ကျေးရွာဘုန်းတော်ကြီးကျောင်း

ပဲရင်းကိုင်းကျေးရွာတွင် အိမ်ခြေစုစုပေါင်းမှာ (၂၂)အိမ်ရှိပြီး အိမ်ထောင်စုမှာ (၂၃)စု ရှိသည်။ လူဦးရေမှာ အမျိုးသား(၅၁)ဦးနှင့် အမျိုးသမီး(၄၉)ဦး၊ စုစုပေါင်း(၁၀၀)ဦး ရှိသည်။ ကျေးရွာတွင်းရှိ နေအိမ်များမှာ ပျဉ်ထောင်၊ သွပ်မိုးနှင့် ဝါးခင်း၊ သတ္တယမိုးအိမ်အမျိုးအစားများဖြစ်ပြီး ဗမာလူမျိုးများ နေထိုင်ကြပါသည်။ ကျေးရွာတွင်ဘုန်းတော်ကြီးကျောင်းတစ်ကျောင်းရှိပြီး ကျေးရွာလူထုအားလုံးဗုဒ္ဓဘာသာကိုကိုးကွယ်ကြပါသည်။

ပဲရင်းကိုင်းကျေးရွာ၏ အဓိကအသက်မွေးဝမ်းကျောင်းလုပ်ငန်းမှာလယ်ယာစိုက်ပျိုးခြင်းလုပ်ငန်းနှင့်ထင်းဝါးခုတ်ခြင်းလုပ်ငန်းတို့ဖြစ်ပါသည်။ ပဲရင်းကိုင်းကျေးရွာတွင် ကြီးအုံကြီးဝ တမံကြီးမတည်ဆောက်ခင်ကလယ်ယာမြေများစွာရှိခဲ့ပါသည်။ ယခုအခါတမံဆည်ရေမြှောက်သွားသည့်အတွက်လယ်ယာမြေများမှာ အနည်းငယ်သာကျန်ရှိပါသည်။ ကျေးရွာလူထုအများစုမှာ လုပ်ကိုင်စားသောက်နိုင်သောလယ်ယာမြေများမရှိသည့်အတွက်ရွာ၏အနောက်ဘက်ရှိသစ်တောထဲမှသစ်ဝါးများခုတ်၍လုပ်ကိုင်စားသောက်ကြရပါသည်။ ရွာ၏မြောက်ဘက်တွင်တယ်ဇာကျေးရွာ၊ တောင်ကုန်းကျေးရွာနှင့်အင်းကုန်းကျေးရွာ၊ ကြီးချောင်း၊ မုန်းချောင်းကိုပိတ်ထားသော ကြီးအုံကြီးဝဆည်ရေပြင်ကြီးတည်ရှိပြီး အရှေ့မြောက်ဘက်တွင်ကြီးဝကျေးရွာနှင့်ဆည်တဖက်ကမ်းတွင်ကြီးအုံရွာတည်ရှိပါသည်။ ရွာ၏အနောက်ဘက်တွင် ငမဲ-စေတုတ္ထ- ဂန့်ဂေါခရိုင်ချင်းဆက်လမ်း တည်ရှိပါသည်။ ငမဲ- စေတုတ္ထရာ- ဂန့်ဂေါခရိုင်ချင်းဆက်လမ်းနှင့်နီးကပ်စွာ တည်ရှိပါသည်။ ပဲရင်းကိုင်းကျေးရွာမှခရိုင်ချင်း ဆက်လမ်းအထိဆက်သွယ်ထားသောလမ်းမှာကျောက်ချောလမ်းဖြစ်ပါသည်။ ကျေးရွာလူထုအနည်းစုမှာရေလုပ်ငန်းဖြင့်လုပ် ကိုင်စားသောက်ကြရပါသည်။ ကျေးရွာ၏ဝင်ငွေရရှိသောလုပ်ငန်းများမှာ တောင်ယာလုပ်ငန်း၊ ကျပန်းလုပ်ငန်း၊ စက်လှေအငှားလိုက်ခြင်း၊ သစ်ဝါးခုတ်ခြင်းနှင့် ရေလုပ်ငန်းတို့ ဖြစ်သည်။

သောက်သုံးရေရရှိမှု

ပဲရင်းကိုင်းကျေးရွာတွင် သောက်သုံးရေကို ရွာတောင်ဘက် ရေတွင်းမှ ရေတင်စက်ဖြင့် တင်ယူပြီး ဂါလံ(၅၂၀)ဆုံ ရေကန်ကြီး(၅)ကန်တွင် သိုလှောင်ကာ ရေငုတ်(၃)ငုတ်ဖြင့် ကျေးရွာတွင်းသို့ ရေများဖြန့်ဝေပေးပါသည်။ ကျေးရွာ၏ ရေဖြန့်ဝေရေးစနစ်မှ ရရှိသောရေများသည် သန့်ရှင်းသော ရေချိုများဖြစ်သဖြင့် သောက်ရေ သုံးရေအဖြစ်အသုံးပြုကြပါသည်။

{ နဂါးကုန်း + တယ်ဇာ + မောင်ကျွန်း + ဇန့်ဂေါ (၄)ရွာ၏ ရေကန် }

လမ်းပန်းဆက်သွယ်ရေး

ပဲရင်းကိုင်းကျေးရွာ၏ရွာတွင်းလမ်းများအားလုံးသည် ကျောက်ခင်းလမ်းများဖြစ်သည်။ တယ်ဇာအုပ်စုတွင်

တယ်ဇာရွာ၊ တောင်ကုန်းရွာနှင့်ပဲရင်းကိုင်းရွာဟူ၍ကျေးရွာ(၃)ရွာပါဝင်ပါသည်။တယ်ဇာရွာ၊ တောင်ကုန်းရွာ များနှင့်ဆက်သွယ်ထားသောလမ်းမှာကျောက်ချောလမ်းဖြစ်ပါသည်။ကျေးရွာချင်းဆက်လမ်းများကောင်းမွန်သဖြင့် သွားလာရေးအဆင်ပြေပါသည်။

ပညာရေး

ပဲရင်းကိုင်းကျေးရွာတွင်အခြေခံပညာမူလတန်းကျောင်း(၁)ကျောင်းရှိပြီးကျောင်းအုပ်ကြီး အပါအဝင် ဆရာ၊ ဆရာမ (၄)ဦးနှင့် ကျောင်းလုပ်သား (၁)ဦးရှိပါသည်။ကျောင်းသား/ကျောင်းသူ ဦးရေမှာ ကျောင်းသား(၁၁)ဦးနှင့် ကျောင်းသူ(၅)ဦး၊စုစုပေါင်း (၁၆)ဦးတို့ ပညာသင်ကြားလျက်ရှိပါသည်။ အလယ်တန်း နှင့် အထက်တန်းကို စေတုတ္ထရာမြို့ (အ . ထ . က)နှင့် ကြီးဂ (အ . ထ . က(ခွဲ))သို့ သွားရောက်တက်ရသဖြင့် အချို့ငွေကြေးမတတ်နိုင်သော ကလေးများမှာ မူလတန်းအဆင့်နှင့်ကျောင်း ထွက်ကြရပါသည်။

ကျန်းမာရေး

ပဲရင်းကိုင်းကျေးရွာတွင် ဆေးပေးခန်းမရှိသောကြောင့် ကျေးရွာသူ/ရွာသားများနေမကောင်းဖြစ် လျှင်ကြီးဂကျေးရွာကျန်းမာရေးဌာန(သို့)စေတုတ္ထရာပြည်သူ့ဆေးရုံသို့ သွားရောက် ကုသကြရပါသည်။ ပဲရင်းကိုင်းကျေးရွာနှင့်စေတုတ္ထရာမြို့သည် (၈)မိုင်ခန့်ကွာဝေးသဖြင့် သွားရောက်ကုသရွာတွင် ကား၊ မော်တော်ဆိုင်ကယ်၊ သုံးဘီးဆိုင်ကယ်တို့ဖြင့်သွားရောက်ကြရသဖြင့် ငွေကြေးမတတ်နိုင်သူများအနေဖြင့် ခက်ခဲလွန်းလှပါသည်။

ပြဿနာအနှစ်ချုပ်

ပဲရင်းကိုင်းကျေးရွာသည် သောက်သုံးရေအတွက် ရေကောင်းရေသန့်ရရှိသော်လည်း ရေဖြန့် ဝေသော ရေဂုတ်များ အနည်းငယ် လိုအပ်ပါသည်။ ရေဖြန့်ဝေသော ပိုက်မှာငယ်သဖြင့် ရေခပ်ရာတွင် အချိန်ကြာပါသည်။ ထို့ကြောင့် ရေဖြန့်ပိုက်ကို လက်မကြီးသော ရေပိုက်ဖြင့် လဲလှယ်ရန်လိုအပ်ပါသည်။ ထို့ပြင် ရေလှောင်ကန်များလည်း တိုးချဲ့တည်ဆောက်ရန် လိုအပ်ပါသည်။အခြေခံပညာမူလတန်းကျောင်းသာ ရှိသောကြောင့်ငွေကြေးမတတ်နိုင်သောမိဘများအနေဖြင့်သား၊သမီးများကိုပညာရေးဆက်လက်သင်ယူစေ ရန် အခက်အခဲ ဖြစ်နေပါသည်။ ကျေးရွာတွင် စာပေ၊ဗဟုသုတများ လေ့လာဖတ်ရှုရန် စာကြည့်တိုက် မရှိသော ကြောင့် အသိပညာဗဟုသုတ နည်းပါးခြင်း၊ ဆေးပေးခန်း မရှိသောကြောင့် ကလေးသူငယ်များ၊ သက်ကြီးရွယ်အိုများအတွက် ကျန်းမာရေးစောင့်ရှောက်မှု အခက်အခဲဖြစ်ခြင်း၊ နွမ်းပါးသော လူနာ များအံတွက် စေတုတ္ထရာမြို့ပြည်သူ့ဆေးရုံသို့ သွားရောက်ကုသရန်အတွက် ခရီးစရိတ် ကုန်ကျမှု များခြင်း အခက်အခဲများ ကြုံတွေ့ကြရသည်။

ဦးစောစောစော - ဒီ.စီ.ဒီစီ၊ ၁၅/၆/၁၆

မကွေးတိုင်းဒေသကြီး၊ စေတုတ္ထရာမြို့နယ်၊ တယ်ဇာအုပ်စု၊ တယ်ဇာကျေးရွာ၏ အိမ်မက်မြေပုံ သုံးသပ်ချက်

နေ့စွဲ - ၄.၁.၂၀၁၆

နေရာ - ကျေးရွာဘုန်းတော်ကြီးကျောင်း

တယ်ဇာကျေးရွာ၏ နောင်(၁၀)နှစ်အတွင်း ကျေးရွာဖွံ့ဖြိုးတိုးတက်မှု အဆင့်ဆင့်စိတ်ကူးအား အောက်ပါအတိုင်း တွေ့ရှိရပါသည်။

ကျေးရွာတွင် ကျေးရွာ၏ သာရေးနာရေး၊ ပျော်ပွဲရွှင်ပွဲပြုလုပ်ရန်၊ ကျေးရွာအစည်းအဝေးပွဲများ ပြုလုပ်ရန် နေရာမရှိခြင်းအတွက် ကျေးရွာခန်းမဆောက်လုပ်ခြင်း။

ကျေးရွာတွင်သောက်သုံးရေမလုံလောက်သဖြင့်ရေတင်စက်၊ရေကန်၊ရေငုတ်များ တိုးချဲ့ခြင်း။

ကျန်းမာရေးအတွက် ကုသဆောင်မရှိသည့်အတွက် ဆေးပေးခန်း ဆောက်လုပ်ခြင်း။

စာပေဗဟုသုတလေ့လာရန်နေရာမရှိသည့်အတွက် စာကြည့်တိုက်ဆောက်လုပ်ခြင်း။

မူကြိုအရွယ်ကလေးငယ်များ ပညာလေ့လာရန်နေရာမရှိသည့်အတွက် မူကြိုကျောင်း ဆောက်လုပ်ခြင်း။

ကျေးရွာတွင် လျှပ်စစ်မီးမရှိသဖြင့် ဘက်စုံဖွံ့ဖြိုးမှုနောက်ကျသဖြင့် EPC နှင့်ချိတ်ဆက်၍ ကျေးရွာလျှပ်စစ်မီးရရှိစေရန် ဆောင်ရွက်ခြင်း။

သောက်သုံးရေအတွက် လုံလောက်သောရေ သိုလှောင်ထားရှိနိုင်ရန် ရေကန်တည် ဆောက်ခြင်း။

ဒေသထွက်သီးနှံများ ရောင်းချရန်နေရာမရှိသည့်အတွက် ကျေးရွာဈေး ဆောက်လုပ်ခြင်း။

ရွာတွင်းလမ်းများ ပိုမိုကောင်းမွန်စေရန် ကွန်ကရစ်လမ်းခင်းခြင်း။

အားကစားလေ့ကျင့်ရန် နေရာမရှိသည့်အတွက် အားကစားကွင်း ဆောက်လုပ်ခြင်း။

ကျေးရွာလုံခြုံမှုမရှိသည့်အတွက် ရွာခြံစည်းရိုးပြုလုပ်ခြင်း။

သောက်ရေမသန့်ရှင်းခြင်းအတွက် ရေသန့်စက်များဖြင့် ရေသန့်ရှင်းစေခြင်း။

ကျေးရွာဝန်းကျင်သန့်ရှင်းစေရန် အများသုံးအိမ်သာများ ဆောက်လုပ်ခြင်း။

စာသင်ကျောင်းဝန်းလုံခြုံစေရန် ကျောင်းခြံစည်းရိုးပြုလုပ်ခြင်း။

ကျေးရွာလူထုများ ကျန်းမာရေးအတွက် အရေးပေါ်ကုသမှုများလိုအပ်လျှင် ဆေးရုံဆေးခန်းသို့ သွားရောက်ရခက်ခဲသဖြင့် သွားလာရေးလွယ်ကူစေရန် လူနာတင်ယာဉ်ထားရှိခြင်း။

မီးဘေးအန္တရာယ် စောင့်ကြည့်ကြီးကြပ်ရန် မီးသတ်မျှော်စင် ဆောက်လုပ်ခြင်း။

ကျေးရွာတွင် အလုပ်အကိုင်အခွင့်အလမ်းများ ပေါ်ပေါက်စေရန် အသက်မွေးဝမ်းကျောင်း သင်တန်းများဖြစ်သည့်စိုက်ပျိုးရေးနှင့်မွေးမြူရေးသင်တန်းများရရှိရန်ကျေးရွာလူထုမှသက်ဆိုင်ရာဌာနများ ဖြင့် ချိတ်ဆက်ဆောင်ရွက်ခြင်း။

ရေလုံလောက်မှုမရှိသဖြင့် ရေငုတ်များတိုးချဲ့ခြင်း။

စာသင်ကျောင်းသို့သွားသည့်လမ်းမကောင်းသဖြင့် ကျောင်းလမ်းပြုပြင်ခြင်း။

လျင်မြန်ကောင်းမွန်သော ဆက်သွယ်ရေးစနစ်ရရှိရန် ဆက်သွယ်ရေးတာဝါတိုင်ဆောက်လုပ်ခြင်း။

ဤသို့ဖြင့် ကျေးရွာတွင် ကျန်းမာရေး၊ ပညာရေး၊ စီးပွားရေး၊ လူမှုရေး၊ လမ်းပန်းဆက်သွယ် ရေးများနှင့် လူနေမှုအခြေအနေများ ဖွံ့ဖြိုးတိုးတက်သော ကျေးရွာတစ်ရွာဖြစ်လာမည်ဟု မျှော်လင့် မိပါတော့သည်။

ဦးဆောင်ဆွေးနွေးသူ - ~~ဦးကျော်ဝင်း~~ ~~အောင်စိတာအောင်~~

ပါဝင်ဆွေးနွေးသူ - ကျား(၂၂)ဦး၊ မ(၂၆)ဦး

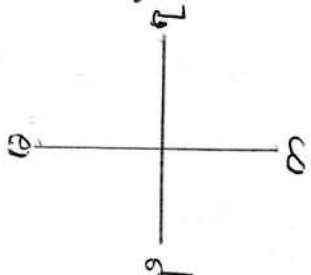

ဒီဒါဏ်ကွန်းကျေးရွာရပ်ကွက်၏ မြေပုံ

- ၁- ကျေးရွာ (၂၀၀၀)
- ၂- ကျေးရွာ
- ၃- မြေပုံအမျိုးအစား
- ၄- ကန်
- ၅- ကျေးရွာ
- ၆- ကျေးရွာ
- ၇- ကျေးရွာ
- ၈- ကျေးရွာ
- ၉- ကျေးရွာ
- ၁၀- ကျေးရွာ
- ၁၁- ကျေးရွာ
- ၁၂- ကျေးရွာ
- ၁၃- ကျေးရွာ
- ၁၄- ကျေးရွာ
- ၁၅- ကျေးရွာ
- ၁၆- ကျေးရွာ
- ၁၇- ကျေးရွာ
- ၁၈- ကျေးရွာ
- ၁၉- ကျေးရွာ
- ၂၀- ကျေးရွာ

မကွေးတိုင်းဒေသကြီး၊ စေတုတ္တရာမြို့နယ်၊ ကြီးဝအုပ်စု၊ အင်းကုန်းကျေးရွာ၏ အိပ်မက်မြေပုံ သုံးသပ်ချက်

နေ့စွဲ - ၁၉.၁၂.၂၀၁၅
နေရာ - ကျေးရွာဘုန်းတော်ကြီးကျောင်း

အင်းကုန်းကျေးရွာ၏ နောင်(၁၀)နှစ်အတွင်း ကျေးရွာဖွံ့ဖြိုးတိုးတက်မှု အဆင့်ဆင့်စိတ်ကူးအား အောက်ပါအတိုင်း တွေ့ရှိရပါသည်။

ကျေးရွာတွင် ကျေးရွာ၏ သာရေးနာရေး၊ ပျော်ပွဲရွှင်ပွဲပြုလုပ်ရန်၊ ကျေးရွာအစည်းအဝေးပွဲများ ပြုလုပ်ရန် နေရာမရှိခြင်းအတွက် ကျေးရွာခန်းမဆောက်လုပ်ခြင်း။

ရွာတွင်းလမ်းများမကောင်းသဖြင့် ရွာတွင်းကျောက်ခင်းခြင်း၊

ကျေးရွာတွင်သောက်သုံးရေမလုံလောက်သဖြင့်ရေကန်၊ရေငုတ်များ တိုးချဲ့ခြင်း။

စာပေဗဟုသုတလေ့လာရန်နေရာမရှိသည့်အတွက် စာကြည့်တိုက်ဆောက်လုပ်ခြင်း။

မိုးတွင်းအခါ ရေတွင်းအတွင်းသို့ ပြင်ပရေများစိမ့်ဝင်သဖြင့် ရေတွင်းကျောက်ခွေချခြင်း။

ကလေးငယ်များ စာသင်ယူရန်နေရာမလုံလောက်သည့်အတွက် စာသင်ကျောင်းဆောင်တိုးချဲ့ခြင်း။

ကျန်းမာရေးအတွက် ကုသဆောင်မရှိသည့်အတွက် ဆေးပေးခန်း ဆောက်လုပ်ခြင်း။

ကျေးရွာစုရပ်ဆောင် ရေရှည်တည်တံ့မှုရှိစေရန်အတွက် ခြံစည်းရိုးပြုလုပ်ခြင်း။

မူကြိုအရွယ်ကလေးငယ်များ ပညာလေ့လာရန်နေရာမရှိသည့်အတွက် မူကြိုကျောင်း ဆောက်လုပ်ခြင်း။

စာသင်ကျောင်းဝန်းလုံခြုံစေရန် ကျောင်းခြံစည်းရိုးပြုလုပ်ခြင်း။

ကျေးရွာတွင် အလုပ်အကိုင်အခွင့်အလမ်းများ ပေါ်ပေါက်စေရန် အသက်မွေးဝမ်းကျောင်း သင်တန်းများဖြစ်သည့်စိုက်ပျိုးရေးနှင့်မွေးမြူရေးသင်တန်းများရရှိရန်ကျေးရွာလူထုမှသက်ဆိုင်ရာဌာနများ ဖြင့် ချိတ်ဆက်ဆောင်ရွက်ခြင်း။

ကျေးရွာတွင် လျှပ်စစ်မီးမရှိသဖြင့် ဘက်စုံဖွံ့ဖြိုးမှုနောက်ကျသဖြင့် EPC နှင့်ချိတ်ဆက်၍ ကျေးရွာလျှပ်စစ်မီးရရှိစေရန် ဆောင်ရွက်ခြင်း။

ကျေးရွာလူထုများ ကျန်းမာရေးအတွက် အရေးပေါ်ကုသမှုများလိုအပ်လျှင် ဆေးရုံဆေးခန်းသို့ သွားရောက်ရခက်ခဲသဖြင့် သွားလာရေးလွယ်ကူစေရန် လူနာတင်ယာဉ်ထားရှိခြင်း။

ဤသို့ဖြင့် ကျေးရွာတွင် ကျန်းမာရေး၊ ပညာရေး၊ စီးပွားရေး၊ လူမှုရေး၊ လမ်းပန်းဆက်သွယ်ရေးများနှင့် လူနေမှုအခြေအနေများ ဖွံ့ဖြိုးတိုးတက်သော ကျေးရွာတစ်ရွာဖြစ်လာမည်ဟု မျှော်လင့်မိပါတော့သည်။

ဦးဆောင်ဆွေးနွေးသူ - ဦးအောင်ကျော်မျိုး၊ ဧရာဝတီ

ပါဝင်ဆွေးနွေးသူ - ကျား(၃၂)ဦး၊ မ(၁၉)ဦး

မကွေးတိုင်းဒေသကြီး၊စေတုတ္တရာမြို့နယ်၊ တယ်ဇားအုပ်စု၊ တောင်ကုန်းကျေးရွာ၏ အိမ်မက်မြေပုံ သုံးသပ်ချက်

နေ့စွဲ -၆.၁.၂၀၁၆

နေရာ -ကျေးရွာဘုန်းတော်ကြီးကျောင်း

တောင်ကုန်းကျေးရွာ၏ နောင်(၁၀)နှစ်အတွင်း ကျေးရွာဖွံ့ဖြိုးတိုးတက်မှုအဆင့်ဆင့် စိတ်ကူးအား အောက်ပါအတိုင်း တွေ့ရှိရပါသည်။

ကျေးရွာတွင်ကျေးရွာ၏သာရေးနာရေး၊ ပျက်ပွဲရွှင်ပွဲပြုလုပ်ရန်၊ ကျေးရွာ အစည်းအဝေးပွဲများ ပြုလုပ်ရန်နေရာမရှိခြင်းအတွက် ကျေးရွာခန်းမဆောက်လုပ်ခြင်း။

ကျေးရွာတွင် လက်ရှိအသုံးပြုနေသော ရေတင်စနစ်မှာ ငွေကုန်ကျမှုများသဖြင့် ငွေအကုန် အကျသက်သာသော ဆိုလာရေတင်စနစ် ပြုလုပ်ခြင်း။

ညအခါအလင်းရောင်ရရှိရန်အတွက် ငွေကုန်ကျမှုများသဖြင့် ငွေအကုန်အကျ သက်သာသော ဆိုလာလမ်းမီး ဆောင်ရွက်ခြင်း။

ရွာအရှေ့ဘက်သို့သွားလာရေးလွယ်ကူစေရန် တံတားဆောက်လုပ်ခြင်း။

မိုးတွင်းအခါ ကန်ဘောင်ပေါ်သို့ ရေများကျော်သဖြင့် လမ်းများမပျက်စီးစေရန် ကွန်ကရစ် ရေမြောင်း ဆောက်လုပ်ခြင်း။

ကျေးရွာတွင် ကျန်းမာရေးကုသမှုများပြုလုပ်ရန် နေရာမရှိသည့်အတွက် ဆေးပေးခန်း တည်ဆောက်ခြင်း။

ကျေးရွာတွင် ကလေးငယ်များအတွက် ကစားခုန်စား လေ့ကျင့်နိုင်သော နေရာမရှိသဖြင့် အားကစားကွင်း ဆောက်လုပ်ခြင်း။

ကျေးရွာလုံခြုံစေရန် ကျေးရွာခြံ စည်းရိုးပြုလုပ်ခြင်း။

ကလေးများ အာဟာရကျွေးမွေးရန်နေရာရရှိစေရန် အာဟာရဆောင်ဆောက်လုပ်ခြင်း။

စာသင်ကျောင်းဝန်းလုံခြုံစေရန် ကျောင်းခြံစည်းရိုး ပြုလုပ်ခြင်း။

ကျေးရွာတွင် လျှပ်စစ်မီးမရှိသဖြင့် ဘက်စုံဖွံ့ဖြိုးမှုနောက်ကျသဖြင့် EPC နှင့်ချိတ်ဆက်၍ ကျေးရွာလျှပ်စစ်မီးရရှိစေရန် ဆောင်ရွက်ခြင်း။

စာပေဗဟုသုတများလေ့လာရန် နေရာမရှိသည့်အတွက် စာကြည့်တိုက်ဆောက်လုပ်ခြင်း။

ကျေးရွာတွင် အလုပ်အကိုင်အခွင့်အလမ်းများ ပေါ်ပေါက်စေရန် အသက်မွေးဝမ်းကျောင်း သင်တန်းများဖြစ်သည့် မုန့်လုပ်နည်းနှင့် ဆပ်ပြာလုပ်နည်းသင်တန်းများရရှိရန် ကျေးရွာလူထုမှ သက်ဆိုင်ရာဌာနများဖြင့် ချိတ်ဆက်ဆောင်ရွက်ခြင်း။

ကလေးငယ်များသည် ရွာတွင် အလယ်တန်းပညာအထိသင်ကြားနိုင်စေရန် ကျေးရွာလူထုမှ ပညာရေးဌာနများဖြင့် ချိတ်ဆက်၍ အလယ်တန်းကျောင်းရရှိရန် ဆောင်ရွက်ခြင်း။

နွေရာသီတွင် မီးဘေးအတွက် ကြိုတင်ကာကွယ်မှုများ ပြုလုပ်နိုင်ရန်၊ လုံလောက်သောရေ ဖြင့် မီးသတ်ကား ထားရှိခြင်း။

ကျေးရွာအမည် အမှတ်အသားမရှိသဖြင့် ကျေးရွာဆိုင်းဘုတ် ပြုလုပ်ခြင်း။

ကျေးရွာလူထုများ ကျန်းမာရေးအတွက် အရေးပေါ်ကုသမှုများလိုအပ်လျှင် ဆေးရုံဆေး ခန်းသို့ သွားရောက်ရခက်ခဲသဖြင့် သွားလာရေးလွယ်ကူစေရန် လူနာတင်ယာဉ်ထားရှိခြင်း။

ရွာတွင်း လမ်းများပိုမိုကောင်းမွန်စေရန် ရွာတွင်းလမ်းများအား ကတ္တရာလမ်းခင်းခြင်း။

ဤသို့ဖြင့် ကျေးရွာတွင် ကျန်းမာရေး၊ ပညာရေး၊ စီးပွားရေး၊ လူမှုရေး၊ လမ်းပန်းဆက်သွယ် ရေးများနှင့် လူနေမှုအခြေအနေများ ဖွံ့ဖြိုးတိုးတက်သော ကျေးရွာတစ်ရွာဖြစ်လာမည်ဟု မျှော်လင့် မိပါတော့သည်။

ဦးဆောင်ဆွေးနွေးသူ - ဦးဂုလုဗိုလ်၊ ဦးမြတ်စွာ

ပါဝင်ဆွေးနွေးသူ - ကျား(၁၉)ဦး၊ မ(၁၉)ဦး

မကွေးတိုင်းဒေသကြီး၊ စေတုတ္တရာမြို့နယ်၊ တယ်ဇာအုပ်စု၊ ပဲရင်းကိုင်းကျေးရွာ၏ အိမ်မက်မြေပုံ သုံးသပ်ချက်

နေ့စွဲ - ၅.၁.၂၀၁၆

နေရာ - ကျေးရွာဘုန်းတော်ကြီးကျောင်း

ပဲရင်းကိုင်းကျေးရွာ၏ နောင်(၁၀)နှစ်အတွင်းကျေးရွာဖွံ့ဖြိုးတိုးတက်မှုအဆင့်ဆင့် စိတ်ကူးအား အောက်ပါအတိုင်း တွေ့ရှိရပါသည်။

ကျေးရွာတွင်ကျေးရွာ၏ သာရေးနာရေး၊ ပျော်ပွဲရွှင်ပွဲပြုလုပ်ရန်၊ ကျေးရွာအစည်းအဝေးပွဲများ ပြုလုပ်ရန်နေရာမရှိခြင်းအတွက် ကျေးရွာခန်းမဆောက်လုပ်ခြင်း။

ကျောင်းသားများ ညဘက်စာကျက်ရန် အလင်းရောင်မလုံလောက်သဖြင့် ဆိုလာလမ်းမီး ဆောင်ရွက်ခြင်း။

ရွာတောင်ဘက်သို့ သွားလာရခက်ခဲသဖြင့် ကျောက်ချောလမ်းခင်းခြင်း။

ကျေးရွာလူထုများ စာပေဗဟုသုတလေ့လာရန် နေရာမရှိသည့်အတွက် စာကြည့်တိုက် ဆောက်လုပ်ခြင်း။

သောက်သုံးရေမလုံလောက်သဖြင့် သောက်သုံးရေလုံလောက်စေရန် စိမ့်စမ်းရေသွယ်ယူခြင်း။

ဆရာ/ဆရာမနေအိမ်များမကောင်းမွန်သဖြင့်ဝန်ထမ်းအိမ်ယာများ ပြုပြင်ဆောက်လုပ်ခြင်း

ဤသို့ဖြင့် ကျေးရွာတွင် ကျန်းမာရေး၊ ပညာရေး၊ စီးပွားရေး၊ လူမှုရေး၊ လမ်းပန်းဆက်သွယ် ရေးများနှင့် လူနေမှုအခြေအနေများ ဖွံ့ဖြိုးတိုးတက်သော ကျေးရွာတစ်ရွာဖြစ်လာမည်ဟု မျှော်လင့် မိပါတော့သည်။

ဦးဆောင်ဆွေးနွေးသူ - ဦးစိုးလွင်၊ ဦးခြံခြံမိုး

ပါဝင်ဆွေးနွေးသူ - ကျား(၁၂)ဦး၊ မ (၁၀)ဦး

မကွေးတိုင်းဒေသကြီး၊ စေတုတ္ထရာမြို့နယ်၊ တယ်ဇားအုပ်စု၊ တယ်ဇားကျေးရွာ၏
ဣသိခွင်ပြု ပြက္ခဒိန် သုံးသပ်ချက်

နေ့စွဲ - ၃.၁.၂၀၁၆

နေရာ - ကျေးရွာဘုန်းတော်ကြီးကျောင်း

မကွေးတိုင်းဒေသကြီး၊ စေတုတ္ထရာမြို့နယ်၊ တယ်ဇားအုပ်စု၊ တယ်ဇားကျေးရွာ
ဘုန်းတော်ကြီးကျောင်းတွင်ဣသိခွင်ပြု ပြက္ခဒိန်ဇယားအား သုံးသပ်ခြင်း အစည်းအဝေးကို ကျင်း ခဲ့ပါသည်။

တယ်ဇားကျေးရွာ၏ အဓိက အသက်မွေးဝမ်းကျောင်းလုပ်ငန်းမှာ လယ်ယာလုပ်ငန်း ဖြစ်သည်။
ကဆုန်လနှင့် နယုန်လတွင်နှမ်းကြကြပြီး ဝါဆိုလတွင်နှမ်းပေါင်းထိုးခြင်းအလုပ်ကို လုပ်ကိုင်ကြပါသည်။
ဝါခေါင်လနှင့်တော်သလင်းလများတွင် နှမ်းရိတ်ခြင်း၊ နှမ်းစည်းခြင်း၊ နှမ်းထောင်ခြင်း၊ နှမ်းခါခြင်းတို့ကို
ပြုလုပ်ကြသည်။ ပြာသိုလများတွင် ပဲများကို ရိတ်သိမ်းကြသည်။ စပါးစိုက်ပျိုးခြင်းကို ဝါဆို၊
ဝါခေါင်တွင်စတင်ပြီး လယ်ထွန်ခြင်း၊ ပျိုးကြခြင်း၊ ပျိုးနှုတ်ခြင်း၊ ကောက်စိုက်ခြင်း၊ လယ်ပေါင်းထိုးခြင်း
လုပ်ငန်းများကို လုပ်ကိုင်ကြပါသည်။ ထို့နောက် စိုက်ပျိုးထားသော စပါးများကို နတ်တော်လနှင့်
ပြာသိုလများတွင် စပါးရိတ်သိမ်းခြင်း၊ ကောက်လှိုင်းစည်းခြင်း၊ စပါးနယ်ခြင်း၊ စပါးလှေ့ခြင်းလုပ်ငန်းများကို
လုပ်ကိုင်ကြပါသည်။တယ်ဇားကျေးရွာတွင် ကျွဲ၊ နွား၊ ကြက်၊ ဝက်များကိုလည်း တပိုင်တနိုင်
မွေးမြူကြပါသည်။သစ်၊ဝါးခုတ်ခြင်းလုပ်ငန်းများကို တပို့တွဲလ၊ တပေါင်းလ၊ တန်ခူးလနှင့် ကဆုန်လများတွင်
အများဆုံးလုပ်ကိုင် ကြပါသည်။ တယ်ဇားကျေးရွာသည် တန်ခူးလ၊ ကဆုန်လ၊ နယုန်လများတွင် ဝင်ငွေ
အလွန်နည်းပြီး ဝါဆိုလ၊ဝါခေါင်လနှင့် တပေါင်းလများတွင် ဝင်ငွေအသင့်အတင့် ရရှိပါသည်။ ရာသီသီးနှံများ
ပေါ်ချိန်ဖြစ်သော သီတင်းကျွတ်လ၊ တန်ဆောင်မုန်းလ၊ နတ်တော်လ၊ ပြာသိုလနှင့် တပို့တွဲလများတွင်
ဝင်ငွေကောင်းပါသည်။ တယ်ဇားကျေးရွာတွင် ကျင်းပလေ့ရှိသော ရာသီပွဲတော်များမှာ တန်ခူးလတွင်
သင်္ကြန်ပွဲ၊ ဝါဆိုလတွင် ဝါဆိုသင်္ကြန်ကပ်ပွဲ၊ သီတင်းကျွတ်လတွင် မီးထွန်းပွဲနှင့် တန်ဆောင်မုန်းလတွင်
ကထိန်သင်္ကြန်ကပ်ပွဲများကိုကျင်းပလေ့ရှိကြသည်။တယ်ဇားကျေးရွာတွင်ဖြစ်လေ့ရှိသောရာသီဥတုအခြေ
အနေများမှာတန်ခူးလ၊ကဆုန်လ၊သီတင်းကျွတ်လနှင့်တပေါင်းလများတွင်ရာသီဥတုသာယာပြီးနယုန်လတွင်
မိုးအနည်းငယ်ရွာသွန်းကာ ဝါဆိုလ၊ဝါခေါင်လနှင့် တော်သလင်းလများတွင် မိုးရွာသွန်းမှုပိုများပါသည်။
တန်ဆောင်မုန်းလတွင် အနည်းငယ်ချမ်းအေးကာ နတ်တော်လ၊ ပြာသိုလနှင့် တပို့တွဲလများတွင်
နှင်းများကျသဖြင့် အလွန်ချမ်းအေးလှပါသည်။

ပြဿနာအနှစ်ချုပ်

တယ်ဇားကျေးရွာ၏အဓိကအသက်မွေးဝမ်းကျောင်းလုပ်ငန်းမှာမိုးရာသီတွင် မိုးစပါးစိုက်ပျိုးခြင်း၊ ပဲ
စိုက်ခြင်းလုပ်ငန်းများကိုလုပ်ကိုင်ကြပြီးနှမ်းပါးသူများသည် အငှားလိုက်ခြင်း၊ သစ်ဝါးခုတ်ခြင်းလုပ်ငန်းများဖြင့်
နေထိုင်စားသောက် ကြရပါသည်။

ဦးဆောင်ကျေမွာသူ - ဦးလေးစမ်း၊ ဒေါ်ဝိတာအေး

ပါမောက္ခအဖွဲ့ - ကာ(၂၉)ဦး၊ စ(၃၇)ဦး

မကွေးတိုင်းဒေသကြီး၊ စေတုတ္ထရာမြို့နယ်၊ **ကြီးဝ** အုပ်စု၊ **ဂေါ်ကျေးရွာ**၏
ရာသီခွင်ပြ ပြက္ခဒိန် သုံးသပ်ချက်

နေ့စွဲ - ၁၈.၁၂.၂၀၁၅
နေရာ - ကျေးရွာဘုန်းတော်ကြီးကျောင်း

မကွေးတိုင်းဒေသကြီး၊ စေတုတ္ထရာမြို့နယ်၊ ကြီးဝအုပ်စု၊ အင်းကုန်းကျေးရွာ၏ကျေးရွာ
ဘုန်းတော်ကြီးကျောင်းတွင်ရာသီခွင်ပြ ပြက္ခဒိန်ဇယားအား သုံးသပ်ခြင်း အစည်းအဝေးကို ကျင်း ခဲ့ပါသည်။

အင်းကုန်းကျေးရွာ၏ အဓိက အသက်မွေးဝမ်းကျောင်းလုပ်ငန်းမှာ လယ်ယာလုပ်ငန်း ဖြစ်သည်။
ကဆုန်လနှင့် နယုန်လတွင်နှမ်းကြကြပြီး ဝါဆိုလတွင်နှမ်းပေါင်းထိုးခြင်းအလုပ်ကို လုပ်ကိုင်ကြပါသည်။
ဝါခေါင်လနှင့်တော်သလင်းလများတွင် နှမ်းရိတ်ခြင်း၊ နှမ်းစည်းခြင်း၊ နှမ်းထောင်ခြင်း၊ နှမ်းခါခြင်းတို့ကို
ပြုလုပ်ကြသည်။ ပြာသိုလများတွင် ပဲများကို ရိတ်သိမ်းကြသည်။ စပါးစိုက်ပျိုးခြင်းကို ဝါဆို၊
ဝါခေါင်တွင်စတင်ပြီး လယ်ထွန်ခြင်း၊ ပျိုးကြခြင်း၊ ပျိုးနှုတ်ခြင်း၊ ကောက်စိုက်ခြင်း၊ လယ်ပေါင်းထိုးခြင်း
လုပ်ငန်းများကို လုပ်ကိုင်ကြပါသည်။ ထို့နောက် စိုက်ပျိုးထားသော စပါးများကို နတ်တော်လနှင့်
ပြာသိုလများတွင် စပါးရိတ်သိမ်းခြင်း၊ ကောက်လှိုင်းစည်းခြင်း၊ စပါးနယ်ခြင်း၊ စပါးလှေ့ခြင်းလုပ်ငန်းများကို
လုပ်ကိုင်ကြပါသည်။တယ်ဇေးကျေးရွာတွင် ကျွဲ၊ နွား၊ ကြက်၊ ဝက်များကိုလည်း တပိုင်တနိုင်
မွေးမြူကြပါသည်။သစ်၊ဝါးခုတ်ခြင်းလုပ်ငန်းများကို တပို့တွဲလ၊ တပေါင်းလ၊ တန်ခူးလနှင့် ကဆုန်လများတွင်
အများဆုံးလုပ်ကိုင်ကြပါသည်။အင်းကုန်းကျေးရွာသည်တန်ခူးလ၊ကဆုန်လ၊ဝါခေါင်လနှင့်တပေါင်းလများ
တွင် ဝင်ငွေ အလွန်နည်းပြီး နယုန်လနှင့်သီတင်းကျွတ်လများတွင် ဝင်ငွေအသင့်အတင့် ရရှိပါသည်။
ရာသီသီးနှံများ ပေါ်ချိန်ဖြစ်သော ဝါဆိုလ၊တော်သလင်းလ၊ တန်ဆောင်မုန်းလ၊ နတ်တော်လ၊ ပြာသိုလနှင့်
တပို့တွဲလများတွင် ဝင်ငွေကောင်းပါသည်။ အင်းကုန်းကျေးရွာတွင် ကျင်းပလေ့ရှိသော ရာသီပွဲတော်များမှာ
တန်ခူးလတွင် သင်္ကြန်ပွဲ၊ ဝါဆိုလတွင် ဝါဆိုသင်္ကြန်ကပ်ပွဲ၊ သီတင်းကျွတ်လတွင် မီးထွန်းပွဲနှင့်
တန်ဆောင်မုန်းလတွင် ကထိန်သင်္ကြန်ကပ်ပွဲများကို ကျင်းပလေ့ရှိကြသည်။ အင်းကုန်းကျေးရွာတွင်ဖြစ်
လေ့ရှိသောရာသီဥတုအခြေအနေများမှာတန်ခူးလ၊ကဆုန်လ၊သီတင်းကျွတ်လနှင့်တပေါင်းလများတွင်ရာသီ
ဥတုသာယာပြီးနယုန်လတွင်မိုးအနည်းငယ်ရွာသွန်းကာ ဝါဆိုလ၊ဝါခေါင်လနှင့် တော်သလင်းလများတွင်
မိုးရွာသွန်းမှုပိုများပါသည်။ တန်ဆောင်မုန်းလတွင် အနည်းငယ်ချမ်းအေးကာ နတ်တော်လ၊ ပြာသိုလနှင့်
တပို့တွဲလများတွင် နှင်းများကျသဖြင့် အလွန်ချမ်းအေးလှပါသည်။

ပြဿနာအနှစ်ချုပ်

အင်းကုန်းကျေးရွာ၏အဓိကအသက်မွေးဝမ်းကျောင်းလုပ်ငန်းမှာမိုးရာသီတွင် မိုးစပါးစိုက်ပျိုးခြင်း၊ ပဲ
စိုက်ခြင်းလုပ်ငန်းများကိုလုပ်ကိုင်ကြပြီးနှမ်းပါးသူများသည် အငှားလိုက်ခြင်း၊ သစ်၊ဝါးခုတ်ခြင်းလုပ်ငန်းများဖြင့်
နေထိုင်စားသောက် ကြရပါသည်။

ဦးစောစောကျေးရွာ - ဦးအောင်ကျော်လတ် ၊ ဦးအောင်မောင်

မကွေးတိုင်းဒေသကြီး၊ စေတုတ္ထရာမြို့နယ်၊ တယ်ဇာအုပ်စု၊ တောင်ကုန်းကျေးရွာ၏
ရာသီခွင်ပြ ပြက္ခဒိန် သုံးသပ်ချက်

နေ့စွဲ - ၅.၁.၂၀၁၆

နေရာ - ကျေးရွာဘုန်းတော်ကြီးကျောင်း

မကွေးတိုင်းဒေသကြီး၊ စေတုတ္ထရာမြို့နယ်၊ တယ်ဇာအုပ်စု၊ တောင်ကုန်းကျေးရွာ၏ ကျေးရွာ
ဘုန်းတော်ကြီးကျောင်းတွင်ရာသီခွင်ပြ ပြက္ခဒိန်ဇယားအားသုံးသပ်ခြင်း အစည်းအဝေးကို ကျင်းပခဲ့ပါသည်။

တောင်ကုန်းကျေးရွာ၏ အဓိက အသက်မွေးဝမ်းကျောင်းလုပ်ငန်းမှာ လယ်ယာလုပ်ငန်း ဖြစ်သည်။
ကဆုန်လနှင့်နယုန်လတွင် နှမ်းကြဲကြပြီး ဝါဆိုလတွင် နှမ်းပေါင်းထိုးခြင်းအလုပ်ကို လုပ်ကိုင်ကြသည်။
ဝါခေါင်လနှင့်တော်သလင်းလများတွင်နှမ်းရိတ်ခြင်း၊ နှမ်းစည်းခြင်း၊ နှမ်းထောင်ခြင်း၊ နှမ်းခါခြင်းတို့ကို
ပြုလုပ်ကြသည်။နတ်တော်လတွင်စပါးသိမ်းပြီးပြာသိုလများတွင်ပဲများကိုရိတ်သိမ်းကြသည်။စပါးစိုက်ပျိုးခြင်း
ကိုပါဆို၊ဝါခေါင်တွင်စတင်ပြီးလယ်ထွန်ခြင်း၊ ပျိုးကြဲခြင်း၊ ပျိုးနှုတ်ခြင်း၊ ကောက်စိုက်ခြင်း၊ လယ်ပေါင်းထိုးခြင်း
လုပ်ငန်းများကို လုပ်ကိုင်ကြပါသည်။ ထို့နောက် စိုက်ပျိုးထားသော စပါးများကို နတ်တော်လနှင့်
ပြာသိုလများတွင် စပါး ရိတ်သိမ်းခြင်း၊ ကောက်လှိုင်းစည်းခြင်း၊ စပါးနယ်ခြင်း၊ စပါးလှေ့ခြင်းလုပ်ငန်းများကို
လုပ်ကိုင်ကြ ပါသည်။ တောင်ကုန်းကျေးရွာတွင် ကျွဲ၊ နွား၊ ကြက်၊ ဝက်များကိုလည်း တပိုင်တနိုင်
မွေးမြူကြပါသည်။သစ်၊ဝါးခုတ်ခြင်းလုပ်ငန်းများကို တပို့တွဲလ၊ တပေါင်းလ၊ တန်ခူးလနှင့် ကဆုန်လများတွင်
လုပ်ကိုင်ကြပါသည်။တောင်ကုန်းကျေးရွာသည်တန်ခူးလ၊ကဆုန်လ၊ ဝါခေါင်လနှင့် တော်သလင်းလများတွင်
ဝင်ငွေ အလွန်နည်းပြီး နယုန်လ၊ ဝါဆိုလနှင့် တပေါင်းလများတွင် ဝင်ငွေအသင့်အတင့် ရရှိပါသည်။
ရာသီသီးနှံများ ပေါ်ချိန်ဖြစ်သော သီတင်းကျွတ်လ၊ တန်ဆောင်မုန်းလ၊ နတ်တော်လ၊ ပြာသိုလနှင့်
တပို့တွဲလများတွင် ဝင်ငွေကောင်း ပါသည်။ တောင်ကုန်းကျေးရွာတွင် ကျင်းပလေ့ရှိသော ရာသီ
ပွဲတော်များမှာ တန်ခူးလတွင် သင်္ကြန်ပွဲ၊ ဝါဆိုလတွင် ဝါဆိုသင်္ကြန်ပွဲ၊ သီတင်းကျွတ်လတွင်
မီးထွန်းပွဲနှင့် တန်ဆောင်မုန်းလတွင် ကထိန်သင်္ကြန်ပွဲများကို ကျင်းပလေ့ရှိကြသည်။ တောင်ကုန်း
ကျေးရွာတွင် ဖြစ်လေ့ရှိသော ရာသီဥတုအခြေအနေများမှာ တန်ခူးလ၊ ကဆုန်လ၊ သီတင်းကျွတ်လ
နှင့်တပေါင်းလများတွင် ရာသီဥတုသာယာပြီး နယုန်လတွင် မိုးအနည်းငယ်ရွာသွန်းကာ ဝါဆိုလ၊
ဝါခေါင်လနှင့်တော်သလင်းလများတွင်မိုးရွာသွန်းမှုပိုများပါသည်။တန်ဆောင်မုန်းလတွင်အနည်းငယ်ချမ်း
အေးကာ နတ်တော်လ၊ ပြာသိုလနှင့် တပို့တွဲလများတွင် နှင်းများကျသဖြင့် အလွန်ချမ်းအေးလှပါသည်။

ပြဿနာအနှစ်ချုပ်

တောင်ကုန်းကျေးရွာ၏အဓိကအသက်မွေဝမ်းကျောင်းလုပ်ငန်းမှာမိုးရာသီတွင် မိုးစပါးစိုက်ပျိုးခြင်း၊ ပဲစိုက်ခြင်းလုပ်ငန်းများကိုလုပ်ကိုင်ကြပြီးနွမ်းပါးသူများသည်အငှားလိုက်ခြင်း၊သစ်ဝါးခုတ်ခြင်းလုပ်ငန်းများဖြင့် နေထိုင်စားသောက် ကြရပါသည်။

ဦးဆောင်ဆွေးနွေးသူ - ဦးဖိုးဂျီ၊ ဒေါ်ခင်တင်

ပါဝင်ဆွေးနွေးသူ - ကျား(၁၆)ဦး၊ မ(၁၅)ဦး

မကွေးတိုင်းဒေသကြီး၊ စေတုတ္တရာမြို့နယ်၊ တယ်ဇာအုပ်စု၊ ပဲရင်းကိုင်းကျေးရွာ၏ ရာသီခွင်ပြ ပြက္ခဒိန် သုံးသပ်ချက်

နေ့စွဲ - ၃.၁.၂၀၁၆

နေရာ - ကျေးရွာဘုန်းတော်ကြီးကျောင်း

မကွေးတိုင်းဒေသကြီး၊ စေတုတ္တရာမြို့နယ်၊ တယ်ဇာအုပ်စု၊ ပဲရင်းကိုင်းကျေးရွာ၏ ကျေးရွာဘုန်းတော်ကြီးကျောင်းတွင်ရာသီခွင်ပြ ပြက္ခဒိန်ဇယားအား သုံးသပ်ခြင်း အစည်းအဝေးကို ကျင်းပခဲ့ပါသည်။

ပဲရင်းကိုင်းကျေးရွာ၏ အဓိကအသက်မွေးဝမ်းကျောင်းလုပ်ငန်းမှာ လယ်ယာလုပ်ငန်း ဖြစ်သည်။ ကဆုန်လနှင့် နယုန်လတွင် နှမ်းကြဲကြပြီး ဝါဆိုလတွင် နှမ်းပေါင်းထိုးခြင်းအလုပ်ကို လုပ်ကိုင်ကြ သည်။ ဝါခေါင်လနှင့်တော်သလင်းလများတွင် နှမ်းရိတ်ခြင်း၊ နှမ်းစည်းခြင်း၊ နှမ်းထောင်ခြင်း၊ နှမ်းခါခြင်းတို့ကို ပြုလုပ်ကြသည်။ နတ်တော်လတွင် စပါးသိမ်းပြီး ပြာသိုလများတွင် ပဲများကို ရိတ်သိမ်းကြသည်။ စပါးစိုက်ပျိုးခြင်းကို ဝါဆို၊ ဝါခေါင်တွင်စတင်ပြီး လယ်ထွန် ခြင်း၊ ပျိုးကြဲခြင်း၊ ပျိုးနှုတ်ခြင်း၊ ကောက်စိုက်ခြင်း၊ လယ်ပေါင်းထိုးခြင်း လုပ်ငန်းများကို လုပ်ကိုင်ကြပါသည်။ ထို့နောက် စိုက်ပျိုးထားသော စပါးများကို နတ်တော်လနှင့် ပြာသိုလများတွင် စပါးရိတ်သိမ်းခြင်း၊ ကောက်လှိုင်းစည်းခြင်း၊ စပါးနယ်ခြင်း၊ စပါးလှေ့ခြင်းလုပ်ငန်းများကို လုပ်ကိုင်ကြ ပါသည်။ ပဲရင်းကိုင်းကျေးရွာတွင်ကျွဲ၊ နွား၊ ကြက်၊ ဝက်များကိုလည်း တပိုင်တနိုင် မွေးမြူကြပါသည်။ သစ်၊ ဝါး၊ ခုတ်ခြင်းလုပ်ငန်းများကို တပို့တွဲလ၊ တပေါင်းလ၊ တန်ခူးလနှင့် ကဆုန်လများတွင် လုပ်ကိုင် ကြပါသည်။ ပဲရင်းကိုင်းကျေးရွာသည် တန်ခူးလ၊ ကဆုန်လ၊ ဝါခေါင်လနှင့် တော်သလင်းလများတွင် ဝင်ငွေ အလွန်နည်းပြီး နယုန်လ၊ ဝါဆိုလနှင့် တပေါင်းလများတွင် ဝင်ငွေအသင့်အတင့် ရရှိပါသည်။ ရာသီသီးနှံများ ပေါ်ချိန်ဖြစ်သော သီတင်းကျွတ်လ၊ တန်ဆောင်မုန်းလ၊ နတ်တော်လ၊ ပြာသိုလနှင့် တပို့တွဲလများတွင် ဝင်ငွေကောင်းပါသည်။ ပဲရင်းကိုင်းကျေးရွာတွင် ကျင်းပလေ့ရှိသော ရာသီပွဲတော်များမှာ တန်ခူးလတွင် သင်္ကြန်ပွဲ၊ ဝါဆိုလတွင် ဝါဆိုသင်္ကြန်ကပ်ပွဲ၊ သီတင်းကျွတ်လတွင်မီးထွန်းပွဲနှင့်တန်ဆောင်မုန်းလတွင်ကထိန်သင်္ကြန်ကပ်ပွဲနှင့်တပို့တွဲလတွင်ထမန်ပွဲများ ကျင်းပလေ့ရှိကြသည်။ ပဲရင်းကိုင်းကျေးရွာတွင် ဖြစ်လေ့ရှိသော ရာသီဥတုအခြေအနေများမှာ တန်ခူးလ၊ ကဆုန်လ၊ သီတင်းကျွတ်လ နှင့်တပေါင်းလများတွင် ရာသီဥတုသာယာပြီး နယုန်လတွင် မိုးအုန်းနည်းငယ်ရွာသွန်းကာ ဝါဆိုလ၊ ဝါခေါင်လနှင့် တော်သလင်းလများတွင် မိုးရွာသွန်းမှုပိုများပါသည်။ တန်ဆောင်မုန်းလတွင် အနည်းငယ်ချမ်းအေးကာ နတ်တော်လ၊ ပြာသိုလနှင့် တပို့တွဲလများတွင် နှင်းများကျသဖြင့် အလွန်ချမ်းအေးလှပါသည်။

ပြဿနာအနှစ်ချုပ်

ပဲရင်းကိုင်ကျေးရွာ၏ အဓိကအသက်မွေးဝမ်းကျောင်းလုပ်ငန်းမှာ မိုးရာသီတွင် မိုးစပါးစိုက်ပျိုးခြင်း၊ ပဲစိုက်ခြင်းလုပ်ငန်းများကိုလုပ်ကိုင်ကြပြီး နွမ်းပါးသူများသည် အငှားလိုက်ခြင်း၊ သစ်ငါးခုတ်ခြင်း လုပ်ငန်းများဖြင့် လုပ်ကိုင်စားသောက် ကြရပါသည်။

ဦးဆောင်ဆွေးနွေးသူ - ဦးဝင်း၊ ဒေါ်ခင်မာမာ၊ အိမ်ထောင်စု (၂)

ပါဝင်ဆွေးနွေးသူ - ကျား(၁၂)ဦး၊ မ(၁၁)ဦး

ကျေးရွာနှင့် အဖွဲ့အစည်းများ ချိတ်ဆက်မှုပြမြေပုံ

ရက်စွဲ ၂၀၁၅.၁၀.၂၀

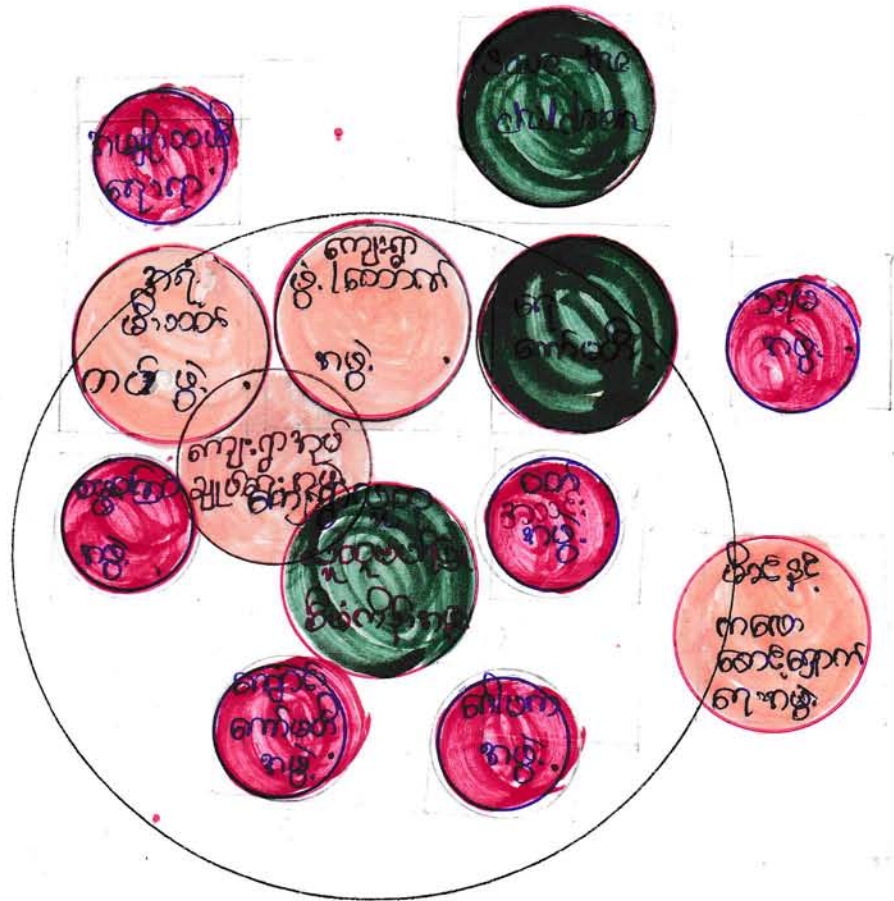

ပြင်ဆင်ရေးအဖွဲ့

ကျား - ၂၉

မ - ၃၇

မကွေးတိုင်းဒေသကြီး၊ စေတုတ္တရာမြို့နယ်၊ တယ်ဇားအုပ်စု၊ တယ်ဇားကျေးရွာ၏ အဖွဲ့အစည်းဆိုင်ရာ ချိတ်ဆက်မှု သုံးသပ်ချက်

နေ့စွဲ - ၃.၁.၂၀၁၆

နေရာ - ကျေးရွာဘုန်းတော်ကြီးကျောင်း

မကွေးတိုင်းဒေသကြီး၊ စေတုတ္တရာမြို့နယ်၊ တယ်ဇားအုပ်စု၊ တယ်ဇားကျေးရွာတွင်ရှိသော အဖွဲ့အစည်းများမှာ ကျေးရွာအုပ်ချုပ်ရေးအဖွဲ့၊ လူထုဗဟိုပြုစီမံကိန်းအဖွဲ့၊ ကျောင်းကော်မတီအဖွဲ့၊ မိခင်နှင့်ကလေးစောင့်ရှောက်ရေးအဖွဲ့၊ အမျိုးသမီးရေးရာအဖွဲ့၊ အရံမီးသတ်သတ်တပ်ဖွဲ့၊ ဂေါပကအဖွဲ့၊ ဝတ်အသင်းအဖွဲ့၊ ရေကော်မတီအဖွဲ့၊ Save the Children ပညာရေးအဖွဲ့၊ ကျေးရွာဖွံ့ဖြိုးရေးအဖွဲ့/ထောက်အဖွဲ့၊ ကျေးရွာသမားအဖွဲ့ တို့ဖြစ်ပါသည်။

ကျေးရွာအုပ်ချုပ်ရေးအဖွဲ့

-၎င်းအဖွဲ့သည် တယ်ဇားကျေးရွာတွင် ကျန်အဖွဲ့အစည်းများအနက် အာဏာအရှိဆုံးဖြစ်သည်။

-ရပ်ရွာဖွံ့ဖြိုးရေးလုပ်ငန်းများအား အားသွန်ခွန်စိုက်လုပ်ဆောင်သည်။

-ရပ်ရွာလူထုနှင့် ကျေးရွာဖွံ့ဖြိုးမှုလုပ်ငန်းများတွင် တိုင်ပင်ညှိနှိုင်းဆောင်ရွက်သည်။

လူထုဗဟိုပြုစီမံကိန်းအဖွဲ့

-ကျေးရွာ၏ ဖွံ့ဖြိုးရေးလုပ်ငန်းများဆောင်ရွက်ရာတွင် ဦးဆောင်ပါဝင်ခြင်း၊ စီမံကိန်းလုပ်ငန်းခွဲများအား

ကြီးကြပ်ဆောင်ရွက်ခြင်း၊ ကျေးရွာလူထုနှင့် ညှိနှိုင်းတိုင်ပင်ဆောင်ရွက်ခြင်းများပြုလုပ်ကြပါသည်။

ကျောင်းကော်မတီအဖွဲ့

-ကျေးရွာရှိ အ.မ.ကကျောင်း၊ မိဘဆရာအသင်းအစည်းအဝေးများပြုလုပ်ပြီးညှိနှိုင်းတိုင်ပင်ဆွေးနွေးသည်။

-ကျောင်းပညာရေးကိစ္စများတွင် ဦးဆောင်ပါဝင် ဆောင်ရွက်သည်။

မိခင်နှင့်ကလေးစောင့်ရှောက်ရေးအဖွဲ့

-၎င်းအဖွဲ့သည် ရွာအတွက်လုပ်ဆောင်မှုမရှိသေးပါ။

အမျိုးသမီးရေးရာအဖွဲ့

-ကျေးရွာတွင် အဖွဲ့အစည်းအမည်ရှိသော်လည်း လုပ်ဆောင်နိုင်မှု မရှိသေးပါ။

အရံမီးသတ်တပ်ဖွဲ့

-ခြောက်သွေ့ရာသီတွင် ဒေသတွင်းမီးဘေးအန္တရာယ် ကြိုတင်ကာကွယ်ခြင်းများလုပ်ဆောင်ပါသည်။

ဂေါပကအဖွဲ့

-ဘာသာရေးကိစ္စများကို ဆောင်ရွက်သည်။

-ဘုန်းတော်ကြီးကျောင်းကို ရွာသစ်သို့ပြောင်းရွှေ့ရာတွင် ဦးဆောင်၍ လုပ်ကိုင်ဆောင်ရွက်ပေးသည်။

ဝတ်အသင်းအဖွဲ့

-ကျေးရွာတွင်ဝတ်ရွက်သောအမျိုးသား ဘာသာရေးအဖွဲ့တစ်ခုဖြစ်ပြီး ဘုရားပင့်ရာတွင် ဝတ်ရွက်ပေးသည်။

-ကျေးရွာ၏ ဘာသာရေးကိစ္စများတွင် အဓိကပါဝင်ဆောင်ရွက်ပေးသည်။

ရေကော်မတီအဖွဲ့

-ကျေးရွာ ရေရရှိရေးကိစ္စများကို အဓိကဆောင်ရွက်သည်။

-ရေတင်စက်ဖြင့် ရေသိုလှောင် ထိန်းသိမ်းခြင်းလုပ်ငန်းများ၊ ရေဖြန့်ဝေခြင်းလုပ်ငန်းများ လုပ်ဆောင်ပေးသည်။

Save the Children

-ကလေးသူငယ်များ ကာကွယ်စောင့်ရှောက်သော အဖွဲ့ဖြစ်ပြီး ငှက်ဖျားတိုက်ဖျက်ရေးအတွက် ရည်ရွယ်ပြီး ဆေးစိမ်ခြင်ထောင်များ ဖြန့်ဝေပေးခြင်း၊ ကျန်းမာရေး ရံပုံငွေများ ထူထောင်ပေးခြင်း။

-အသိပညာပေးသင်တန်းများပေးခြင်း၊ ခြင်ထောင်များ ဆေးစိမ်ပေးခြင်းများ ဆောင်ရွက်ပေးသည်။

ပညာရေးအဖွဲ့

-ကျေးရွာပညာရေးလိုအပ်ချက်များတွင် ဦးဆောင်ပါဝင်ဆောင်ရွက်သည်။

ကျေးရွာဖွံ့ဖြိုးရေး/ထောက်အဖွဲ့

-ကျေးရွာဖွံ့ဖြိုးတိုးတက်ရေးကိစ္စများတွင် ဦးဆောင်ပါဝင်ဆောင်ရွက်သည်။

ကျေးရွာသမားအဖွဲ့

-ကျေးရွာတွင် ငွေစု/ငွေချေးလုပ်ငန်းများ ဆောင်ရွက်သည်။

တယ်ဇားကျေးရွာ၏ အဓိကဖွံ့ဖြိုးရေးကို လုပ်ဆောင်ပေးသောအဖွဲ့များမှာ ကျေးရွာ အုပ်ချုပ်ရေးအဖွဲ့၊ လူထုဗဟိုပြုစီမံကိန်းအဖွဲ့၊ ကျောင်းကော်မတီအဖွဲ့၊ ကျေးရွာဖွံ့ဖြိုးရေး/ထောက်အဖွဲ့၊ ရေကော်မတီ အဖွဲ့တို့ဖြစ်သည်။ ကျန်အဖွဲ့အစည်းများသည်လည်းကျေးရွာဖွံ့ဖြိုးတိုးတက်ရေးအတွက်ပူးပေါင်းပါဝင်ဆောင်ရွက်ပေးကြပါသည်။ ကျေးရွာတွင်းရှိအဖွဲ့အစည်းများသည်ကျေးရွာဖွံ့ဖြိုးတိုးတက်ရေးအတွက်ကျေးရွာလူထုနှင့် ညှိနှိုင်းတိုင်ပင်၍ လုပ်ဆောင်ကြပါသည်။

ဦးဆောင်ဆွေးနွေးသူ - ဦးကျော်လင်း (ဦးမြတ်ကအေး)

ပါဝင်ဆွေးနွေးသူ - ကျား(၂၉)ဦး၊ မ(၃၇)ဦး

မကွေးတိုင်းဒေသကြီး၊ စေတုတ္တရာမြို့နယ်၊ ကြီးဝအုပ်စု၊ အင်းကုန်းကျေးရွာ၏ အဖွဲ့အစည်းဆိုင်ရာ ချိတ်ဆက်မှု သုံးသပ်ချက်

နေ့စွဲ - ၁၉.၁၂.၂၀၁၅

နေရာ - ကျေးရွာဘုန်းတော်ကြီးကျောင်း

မကွေးတိုင်းဒေသကြီး၊ စေတုတ္တရာမြို့နယ်၊ ကြီးဝအုပ်စု၊ အင်းကုန်းကျေးရွာတွင်ရှိသော အဖွဲ့အစည်းများမှာကျေးရွာအုပ်ချုပ်ရေးအဖွဲ့၊ ရတနာ့မေတ္တာအဖွဲ့၊ လူထုဗဟိုပြုစီမံကိန်းအဖွဲ့၊ ကျောင်းကော်မတီအဖွဲ့၊ အမျိုးသမီးရေးရာအဖွဲ့၊ အရံမီးသတ်တပ်ဖွဲ့၊ ဂေါပကအဖွဲ့၊ ပစ်တိုင်းထောင်အဖွဲ့၊ ရေကော်မတီအဖွဲ့၊ SavetheChildren၊ ဓမ္မစင်္ကြာအဖွဲ့ တို့ဖြစ်ပါသည်။

ကျေးရွာအုပ်ချုပ်ရေးအဖွဲ့

-၎င်းအဖွဲ့သည် အင်းကုန်းကျေးရွာတွင် ကျန်အဖွဲ့အစည်းများအနက် အာဏာအရှိဆုံးဖြစ်သည်။

-ရပ်ရွာဖွံ့ဖြိုးရေးလုပ်ငန်းများအား အားသွန်ခွန်စိုက်လုပ်ဆောင်သည်။

-ရပ်ရွာလူထုနှင့် ကျေးရွာဖွံ့ဖြိုးမှုလုပ်ငန်းများတွင် တိုင်ပင်ညှိနှိုင်းဆောင်ရွက်သည်

ရတနာ့မေတ္တာအဖွဲ့

-ကျေးရွာအတွက် လိုအပ်သော စိုက်ပျိုးရေးလှည့်ပတ်ရုံပုံငွေ၊ မွေးမြူရေးလှည့်ပတ်ရုံပုံငွေ၊ အသေးစားစီးပွားလှည့်ပတ်ရုံပုံငွေ၊ ဆန်ဘဏ်၊ မျိုးစေ့ဘဏ်၊ အစုအဖွဲ့ပိုင်သစ်တောထူထောင်ပေးခြင်း၊ သီးနှံသစ်တောရောနှောစိုက်ခင်းအတွက် စိန်တလုံး သရက်ပင်များ ထောက်ပံ့ပေးခြင်း၊ ခြံစည်းရိုးပင်အတွက် သစ်မွှေး၊ စန္ဒကူး၊ သနပ်ခါးပင်၊ လျှော်ဖြူပင်များထောက်ပံ့ပေးခြင်း၊ တောင်စောင်းစိုက်ခင်းအတွက်ဘောစကိုင်းနှင့် လိုအပ်သော ပစ္စည်းကိရိယာများထောက်ပံ့ပေးခြင်း၊ စိုက်ပျိုးရေး၊ မွေးမြူရေးနည်းပညာများ၊ အသက်မွေးဝမ်းကျောင်းနည်းပညာများထောက်ပံ့ပေးခြင်း၊ ဌာနဆိုင်ရာများနှင့် ချိတ်ဆက်ဆောက်ရွက်ပေးခြင်း၊ ဒေသတွင်းဖွံ့ဖြိုးရေးနှင့် ဒေသခံပြည်သူများ အသက်မွေးဝမ်းကျောင်းဖွံ့ဖြိုးရေးကို အဓိကလုပ်ဆောင်ပေးပါသည်။

လူထုဗဟိုပြုစီမံကိန်းအဖွဲ့

-ကျေးရွာ၏ ဖွံ့ဖြိုးရေးလုပ်ငန်းများဆောင်ရွက်ရာတွင် ဦးဆောင်ပါဝင်ခြင်း၊ စီမံကိန်းလုပ်ငန်းခွဲများအား

ကြီးကြပ်ဆောင်ရွက်ခြင်း၊ ကျေးရွာလူထုနှင့် ညှိနှိုင်းတိုင်ပင်ဆောင်ရွက်ခြင်းများပြုလုပ်ကြပါသည်။

ကျောင်းကော်မတီအဖွဲ့

-ကျေးရွာရှိ အ.မ.ကကျောင်း၊ မိဘဆရာအသင်း၊ အစည်းအဝေးများပြုလုပ်ပြီး ညှိနှိုင်းတိုင်ပင်ဆွေးနွေးသည်။

-ကျောင်းပညာရေးကိစ္စများတွင် ဦးဆောင်ပါဝင် ဆောင်ရွက်သည်။

အမျိုးသမီးရေးရာအဖွဲ့

-ကျေးရွာတွင်အဖွဲ့အမည်ခံရှိသော်လည်း လုပ်ဆောင်နိုင်မှုမရှိသေးပါ။

အရံမီးသတ်တပ်ဖွဲ့

-ခြေက်သွေရာသီတွင် ဒေသတွင်းမီးဘေးအန္တရာယ် ကြိုတင်ကာကွယ်ခြင်းများလုပ်ဆောင်ပါသည်။

ဂေါပကအဖွဲ့

-ဘာသာရေးကိစ္စများကို ဆောင်ရွက်သည်။

-ဘုန်းတော်ကြီးကျောင်းကို ရွာသစ်သို့ပြောင်းရွှေ့ရာတွင် ဦးဆောင်၍ လုပ်ကိုင်ဆောင်ရွက်ပေးသည်။

ပစ်တိုင်းထောင်အဖွဲ့

- ကလေးယပ်ဗျား၊ နာဟာဂုဏ္ဍိယ၊ ဖွေးခြင်း၊ နှင့် ကိုယ်ဝန်ဆောင်၊ စာမျိုးတစ်၊
ချော့ကွာ၊ ဆေးဝါးစရိတ်ထောက်ပံ့ပေးပါသည်။
ရေကော်မတီအဖွဲ့

-ကျေးရွာ ရေရရှိရေးကိစ္စများကို အဓိကဆောင်ရွက်သည်။

-ရေတင်စက်ဖြင့် ရေသိုလှောင် ထိန်းသိမ်းခြင်းလုပ်ငန်းများ၊ ရေဖြန့်ဝေခြင်းလုပ်ငန်းများ လုပ်ဆောင်
ပေးသည်။

Save the Children

-ကလေးသူငယ်များ ကာကွယ်စောင့်ရှောက်သော အဖွဲ့ဖြစ်ပြီး ငှက်ဖျားတိုက်ဖျက်ရေးအတွက် ရည်ရွယ်ပြီး
ဆေးစိမ်ခြင်ထောင်များ ဖြန့်ဝေပေးခြင်း၊ ကျန်းမာရေး ရံပုံငွေများ ထူထောင်ပေးခြင်း။

-အသိပညာပေးသင်တန်းများပေးခြင်း၊ ခြင်ထောင်များ ဆေးစိမ်ပေးခြင်းများ ဆောင်ရွက်ပေးသည်။

မွေစုကြံ့ခိုင်အဖွဲ့

-ကျေးရွာတွင် ဝတ်ရွက်သော အမျိုးသမီး ဘာသာရေးအဖွဲ့တစ်ခုဖြစ်ပြီး ဘုရားပင့်ရာတွင်
ဝတ်ရွက်ပေးသည်။

-ကျေးရွာ၏ ဘာသာရေးကိစ္စများတွင် အဓိက ပါဝင်ဆောင်ရွက်ပေးသည်။

တယ်ဇားကျေးရွာ၏အဓိကဖွံ့ဖြိုးရေးကိုလုပ်ဆောင် ပေးသောအဖွဲ့များမှာကျေးရွာအုပ်ချုပ်ရေးအဖွဲ့၊
လူထုဗဟိုပြုစီမံကိန်းအဖွဲ့၊ ကျောင်းကော်မတီအဖွဲ့၊ ကျေးရွာဖွံ့ဖြိုးရေးကော်မတီအဖွဲ့၊ ရေကော်မတီအဖွဲ့

တို့ဖြစ်သည်။ကျန်အဖွဲ့အစည်းများသည်လည်းကျေးရွာဖွံ့ဖြိုးတိုးတက်ရေးအတွက်ပူးပေါင်းပါဝင်ဆောင်ရွက်ပေးကြပါသည်။ကျေးရွာတွင်းရှိအဖွဲ့အစည်းများသည်ကျေးရွာဖွံ့ဖြိုးတိုးတက်ရေးအတွက်ကျေးရွာလူထုနှင့်ညှိနှိုင်းတိုင်ပင်၍ လုပ်ဆောင်ကြပါသည်။

ဦးဆောင်ဆွေးနွေးသူ - ~~ဦးအောင်မြင့်~~ ဦး၊ နောင်ဇွန်ဇွန်

ပါဝင်ဆွေးနွေးသူ - ကျား(၃၂)ဦး၊ မ(၁၉)ဦး

ကျေးရွာနှင့် အဖွဲ့အစည်းများ ချိတ်ဆက်မှုပြမြေပုံ

ရက်စွဲ ၅.၁.၂၀၁၆

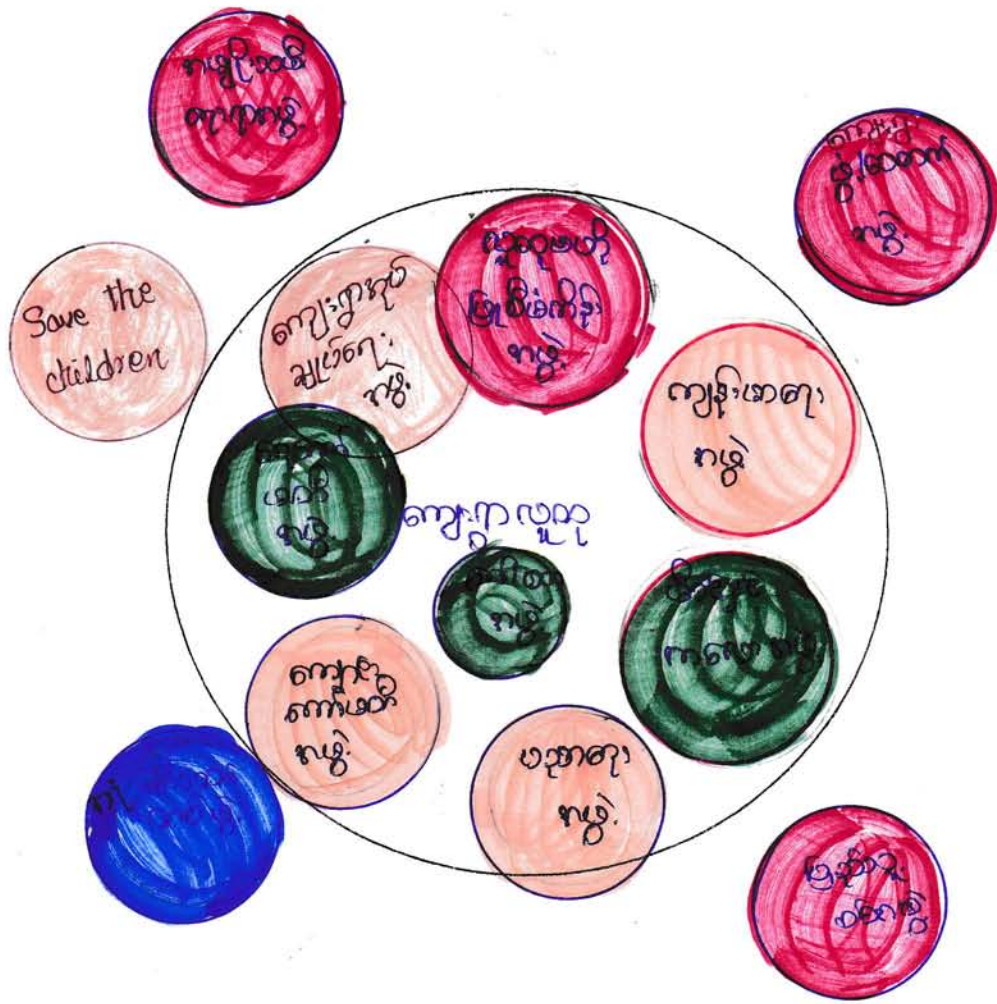

ပါဝင်ဆွေးနွေးသူ
 ကျား - ၁၆
 မ - ၁၅

မကွေးတိုင်းဒေသကြီး၊ စေတုတ္တရာမြို့နယ်၊ တယ်ဇာအုပ်စု၊ တောင်ကုန်းကျေးရွာ၏ အဖွဲ့အစည်းဆိုင်ရွာ ချိတ်ဆက်မှု သုံးသပ်ချက်

နေ့စွဲ - ၅.၁.၂၀၁၆

နေရာ - ကျေးရွာဘုန်းတော်ကြီးကျောင်း

မကွေးတိုင်းဒေသကြီး၊ စေတုတ္တရာမြို့နယ်၊ တယ်ဇာအုပ်စု၊ တောင်ကုန်းကျေးရွာတွင်ရှိသော အဖွဲ့အစည်းများမှာ ကျေးရွာအုပ်ချုပ်ရေးအဖွဲ့၊ လူထုဗဟိုပြုစီမံကိန်းအဖွဲ့၊ ကျောင်းကော်မတီအဖွဲ့၊ မိခင်နှင့်ကလေးစောင့်ရှောက်ရေးအဖွဲ့၊ အမျိုးသမီးရေးရာအဖွဲ့၊ အရံမီးသတ်သတ်တပ်ဖွဲ့၊ ဂေါပကအဖွဲ့၊ ရေကော်မတီအဖွဲ့၊ Save the Children၊ ပညာရေးအဖွဲ့၊ ကျေးရွာဖွံ့ဖြိုးရေးအဖွဲ့/ထောက်အဖွဲ့၊ ပြည်သူ့စစ်အဖွဲ့၊ ကျန်းမာရေးအဖွဲ့တို့ဖြစ်ပါသည်။

ကျေးရွာအုပ်ချုပ်ရေးအဖွဲ့

- ၎င်းအဖွဲ့သည် တောင်ကုန်းကျေးရွာတွင် ကျန်အဖွဲ့အစည်းများအနက် အာဏာအရှိဆုံးဖြစ်သည်။
- ရပ်ရွာဖွံ့ဖြိုးရေးလုပ်ငန်းများအား အားသွန်ခွန်စိုက်လုပ်ဆောင်သည်။
- ရပ်ရွာလူထုနှင့် ကျေးရွာဖွံ့ဖြိုးမှုလုပ်ငန်းများတွင် တိုင်ပင်ညှိနှိုင်းဆောင်ရွက်သည်။

လူထုဗဟိုပြုစီမံကိန်းအဖွဲ့

- ကျေးရွာ၏ ဖွံ့ဖြိုးရေးလုပ်ငန်းများဆောင်ရွက်ရာတွင် ဦးဆောင်ပါဝင်ခြင်း၊ စီမံကိန်းလုပ်ငန်းခွဲများအား ကြီးကြပ်ဆောင်ရွက်ခြင်း၊ ကျေးရွာလူထုနှင့် ညှိနှိုင်းတိုင်ပင်ဆောင်ရွက်ခြင်းများပြုလုပ်ကြပါသည်။

ကျောင်းကော်မတီအဖွဲ့

- ကျေးရွာရှိအ.မ.ကကျောင်း၊မိဘဆရာအသင်းအစည်းအဝေးများပြုလုပ်ပြီးညှိနှိုင်းတိုင်ပင်ဆွေးနွေးသည်။
- ကျောင်းပညာရေးကိစ္စများတွင် ဦးဆောင်ပါဝင် ဆောင်ရွက်သည်။

မိခင်နှင့်ကလေးစောင့်ရှောက်ရေးအဖွဲ့

- ၎င်းအဖွဲ့သည် ရွာအတွက်လုပ်ဆောင်မှုမရှိသေးပါ။

အမျိုးသမီးရေးရာအဖွဲ့

- ကျေးရွာတွင် အဖွဲ့အစည်းအမည်ရှိသော်လည်း လုပ်ဆောင်နိုင်မှု မရှိသေးပါ။

အရံမီးသတ်တပ်ဖွဲ့

-ခြေကသွေ့ရာသီတွင် ဒေသတွင်းမီးဘေးအန္တရာယ် ကြိုတင်ကာကွယ်ခြင်းများလုပ်ဆောင်ပါသည်။

ဂေါပကအဖွဲ့

-ဘာသာရေးကိစ္စများကို ဆောင်ရွက်သည်။

-ဘုန်းတော်ကြီးကျောင်းကို ရွာသစ်သို့ပြောင်းရွှေ့ရာတွင် ဦးဆောင်၍ လုပ်ကိုင်ဆောင်ရွက်ပေးသည်။

ရေကော်မတီအဖွဲ့

-ကျေးရွာ ရေရရှိရေးကိစ္စများကို အဓိကဆောင်ရွက်သည်။

-ရေတင်စက်ဖြင့် ရေသိုလှောင် ထိန်းသိမ်းခြင်းလုပ်ငန်းများ၊ ရေဖြန့်ဝေခြင်းလုပ်ငန်းများ လုပ်ဆောင်ပေးသည်။

Save the Children

-ကလေးသူငယ်များ ကာကွယ်စောင့်ရှောက်သော အဖွဲ့ဖြစ်ပြီး ငှက်ဖျားတိုက်ဖျက်ရေးအတွက် ရည်ရွယ်ပြီး ဆေးစိမ်ခြင်ထောင်များ ဖြန့်ဝေပေးခြင်း၊ ကျန်းမာရေး ရံပုံငွေများ ထူထောင်ပေးခြင်း။

-အသိပညာပေးသင်တန်းများပေးခြင်း၊ ခြင်ထောင်များ ဆေးစိမ်ပေးခြင်းများ ဆောင်ရွက်ပေးသည်။

ပညာရေးအဖွဲ့

-ကျေးရွာပညာရေးလိုအပ်ချက်များတွင် ဦးဆောင်ပါဝင်ဆောင်ရွက်သည်။

ကျေးရွာဖွံ့/ထောက်အဖွဲ့

-ကျေးရွာဖွံ့ဖြိုးတိုးတက်ရေးကိစ္စများတွင် ဦးဆောင်ပါဝင်ဆောင်ရွက်သည်။

ပြည်သူ့စစ်အဖွဲ့

-၎င်းအဖွဲ့သည် ကျေးရွာအတွက် လုပ်ဆောင်မှုမရှိတော့ပါ။

ကျန်းမာရေးအဖွဲ့

-ကျေးရွာလူထုကျန်းမာရေးအတွက် ပညာပေးလုပ်ငန်းများ ဆောင်ရွက်သည်။

တောင်ကုန်းကျေးရွာ၏အဓိကကျေးရွာဖွံ့ဖြိုးရေးကို လုပ်ဆောင်ပေးသော အဖွဲ့များမှာ ကျေးရွာအုပ်ချုပ်ရေးအဖွဲ့၊ လူထုဗဟိုပြုစီမံကိန်းအဖွဲ့၊ ကျောင်းကော်မတီအဖွဲ့၊ ရေကော်မတီအဖွဲ့၊ ကျန်းမာရေးအဖွဲ့၊ မိခင်နှင့်ကလေးစောင့်ရှောက်ရေးအဖွဲ့၊ ပညာရေးအဖွဲ့တို့ဖြစ်သည်။ ကျန်အဖွဲ့အစည်းများသည်လည်း ကျေးရွာဖွံ့ဖြိုးတိုးတက်ရေးအတွက် ပူးပေါင်းပါဝင်ဆောင်ရွက်ပေးကြပါသည်။ ကျေးရွာတွင်းရှိ အဖွဲ့အစည်းများသည် ကျေးရွာဖွံ့ဖြိုးတိုးတက်ရေးအတွက် ကျေးရွာလူထုနှင့် ညှိနှိုင်းတိုင်ပင်၍ လုပ်ဆောင်ကြပါသည်။

ဦးဆောင်ဆွေးနွေးသူ - ဦးအောင်စိုး၊ မ(ခ)တူး

ပါဝင်ဆွေးနွေးသူ - ကျား(၁၆)ဦး၊ မ(၁၅)ဦး

မကွေးတိုင်းဒေသကြီး၊ စေတုတ္တရာမြို့နယ်၊ တယ်ဇားအုပ်စု၊ ပဲရင်းကိုင်းကျေးရွာ၏ အဖွဲ့အစည်းဆိုင်ရာချိတ်ဆက်မှု သုံးသပ်ချက်

နေ့စွဲ - ၃.၁.၂၀၁၆

နေရာ - ကျေးရွာဘုန်းတော်ကြီးကျောင်း

မကွေးတိုင်းဒေသကြီး၊ စေတုတ္တရာမြို့နယ်၊ တယ်ဇားအုပ်စု၊ ပဲရင်းကိုင်းကျေးရွာတွင်ရှိသော အဖွဲ့အစည်းများမှာ ကျေးရွာအုပ်ချုပ်ရေးအဖွဲ့၊ လူထုဗဟိုပြုစီမံကိန်းအဖွဲ့၊ ကျောင်းကော်မတီအဖွဲ့၊ မိခင်နှင့်ကလေးစောင့်ရှောက်ရေးအဖွဲ့၊ ပရဟိတအဖွဲ့၊ အသေးစားချေးငွေအဖွဲ့၊ အမျိုးသမီးရေးရာအဖွဲ့၊ ဂေါပကအဖွဲ့၊ ရေကော်မတီအဖွဲ့၊ ကျေးရွာဖွံ့/ထောက်အဖွဲ့၊ စိုက်ပျိုးရေးအဖွဲ့တို့ဖြစ်ပါသည်။

ကျေးရွာအုပ်ချုပ်ရေးအဖွဲ့

- ၎င်းအဖွဲ့သည် ပဲရင်းကိုင်းကျေးရွာတွင် ကျန်အဖွဲ့အစည်းများအနက် အာဏာအရှိဆုံးဖြစ်သည်။
- ရပ်ရွာဖွံ့ဖြိုးရေးလုပ်ငန်းများအား အားသွန်ခွန်စိုက်လုပ်ဆောင်သည်။
- ရပ်ရွာလူထုနှင့် ကျေးရွာဖွံ့ဖြိုးမှုလုပ်ငန်းများတွင် တိုင်ပင်ညှိနှိုင်းဆောင်ရွက်သည်။

လူထုဗဟိုပြုစီမံကိန်းအဖွဲ့

- ကျေးရွာ၏ ဖွံ့ဖြိုးရေးလုပ်ငန်းများဆောင်ရွက်ရာတွင် ဦးဆောင်ပါဝင်ခြင်း၊ စီမံကိန်းလုပ်ငန်းခွဲများအား ကြီးကြပ်ဆောင်ရွက်ခြင်း၊ ကျေးရွာလူထုနှင့် ညှိနှိုင်းတိုင်ပင်ဆောင်ရွက်ခြင်းများပြုလုပ်ကြပါသည်။

ကျောင်းကော်မတီအဖွဲ့

- ကျေးရွာရှိအ.မ.ကကျောင်းမိဘဆရာအသင်းအစည်းအဝေးများပြုလုပ်ပြီးညှိနှိုင်းတိုင်ပင်ဆွေးနွေးသည်။
- ကျောင်းပညာရေးကိစ္စများတွင် ဦးဆောင်ပါဝင် ဆောင်ရွက်သည်။

မိခင်နှင့်ကလေးစောင့်ရှောက်ရေးအဖွဲ့

- ၎င်းအဖွဲ့သည် ရွာအတွက်လုပ်ဆောင်မှုမရှိသေးပါ။

ပရဟိတအဖွဲ့.

-ကျေးရွာ သာရေး၊နာရေကိစ္စများတွင် တက်ကြွစွာ ဦးဆောင်ပါဝင်ဆောင်ရွက်သည်။

အသေးစားချေးငွေအဖွဲ့.

-ကျေးရွာတွင် လိုအပ်သော စားဝတ်နေရေးအလုပ်အကိုင်များအဆင်ပြေစေရန် အသေးစားချေးငွေများထုတ်ချေးပေးခြင်း ဆောင်ရွက်သည်။

အမျိုးသမီးရေးရာအဖွဲ့.

-ကျေးရွာတွင် အဖွဲ့အစည်းအမည်ရှိသော်လည်း လုပ်ဆောင်နိုင်မှု မရှိသေးပါ။

ဂေါပကအဖွဲ့.

-ဘာသာရေးကိစ္စများကို ဆောင်ရွက်သည်။

-ဘုန်းတော်ကြီးကျောင်းကို ရွာသစ်သို့ပြောင်းရွှေ့ရာတွင် ဦးဆောင်၍ လုပ်ကိုင်ဆောင်ရွက်ပေးသည်။

ရေကော်မတီအဖွဲ့

-ကျေးရွာ ရေရရှိရေးကိစ္စများကို အဓိကဆောင်ရွက်သည်။

-ရေတင်စက်ဖြင့် ရေသိုလှောင် ထိန်းသိမ်းခြင်းလုပ်ငန်းများ၊ ရေဖြန့်ဝေခြင်းလုပ်ငန်းများ လုပ်ဆောင်ပေးသည်။

ကျေးရွာဖွံ့/ထောက်အဖွဲ့.

-ကျေးရွာဖွံ့ဖြိုးတိုးတက်ရေးကိစ္စများတွင် ဦးဆောင်ပါဝင်ဆောင်ရွက်သည်။

စိုက်ပျိုးရေးအဖွဲ့.

-ကျေးရွာတွင် သီးနှံစိုက်ပျိုးရေးလုပ်ငန်းများ ဆောင်ရွက်သည်။

ပဲရင်းကုန်းကျေးရွာ၏အဓိကဖွံ့ဖြိုးရေးကိုလုပ်ဆောင်ပေးသောအဖွဲ့များမှာ ကျေးရွာအုပ်ချုပ်ရေးအဖွဲ့၊ လူထုပဟိုပြုစီမံကိန်းအဖွဲ့၊ကျောင်းကော်မတီအဖွဲ့၊ရေကော်မတီအဖွဲ့၊မိခင်နှင့်ကလေးစောင့်ရှောက်ရေးအဖွဲ့၊ ကျေးရွာဖွံ့/ထောက်အဖွဲ့ တို့ဖြစ်သည်။ကျန်အဖွဲ့အစည်းများသည်လည်းကျေးရွာဖွံ့ဖြိုးတိုးတက်ရေး

အတွက်ပူးပေါင်းပါဝင်ဆောင်ရွက်ပေးကြပါသည်။ကျေးရွာတွင်းရှိအဖွဲ့အစည်းများသည်ကျေးရွာဖွံ့ဖြိုးတိုးတက်ရေးအတွက်ကျေးရွာလူထုနှင့်ညှိနှိုင်းတိုင်ပင်၍ လုပ်ဆောင်ကြပါသည်။

ဦးဆောင်ဆွေးနွေးသူ - ဦးစိုးမြင့်၊ ဦးသန်းသန်းဆွေ (၂)

ပါဝင်ဆွေးနွေးသူ - ကျား(၁၂)ဦး၊ မ(၁၁)ဦး

အမျိုးသားကျေးသမီးတစ်နေ့တာ အလုပ်ချိန်စာစာ

ရက်စွဲ : ၂၀၁၅.၁၂.၁၅

အချိန်	အမျိုးသမီး တစ်နေ့တာ လုပ်ဆောင်ချက်
၁:၀၀	နိပ်ချိန်
၂:၀၀	။
၃:၀၀	။
၄:၀၀	ထမင်းချက်စား
၅:၀၀	နံနက်စာစား
၆:၀၀	အလုပ်သွား
၇:၀၀	လုပ်ငန်းခွင်
၈:၀၀	အလုပ်လုပ်နေချိန်
၉:၀၀	။
၁၀:၀၀	။
၁၁:၀၀	အလုပ်မှ နား
၁၂:၀၀	ထမင်းစား
၁၃:၀၀	အလုပ်ဆင်း
၁၄:၀၀	လုပ်ငန်းခွင်
၁၅:၀၀	။
၁၆:၀၀	။
၁၇:၀၀	အလုပ်မှဖြန်
၁၈:၀၀	ထမင်းဟင်းချက်
၁၉:၀၀	ညစာစား
၂၀:၀၀	TV ကြည့်၊ နားထောင်
၂၁:၀၀	ညအိပ်
၂၂:၀၀	။
၂၃:၀၀	။
၂၄:၀၀	။

အချိန်	အမျိုးသား တစ်နေ့တာ လုပ်ဆောင်ချက်
၁:၀၀	နိပ်ချိန်
၂:၀၀	။
၃:၀၀	။
၄:၀၀	နိပ်ယာတာ၊ နံနက်စာစား
၅:၀၀	အလုပ်သွား
၆:၀၀	လုပ်ငန်းခွင်
၇:၀၀	။
၈:၀၀	။
၉:၀၀	။
၁၀:၀၀	အလုပ်နားချိန်
၁၁:၀၀	စားလည်စာစား
၁၂:၀၀	နားထောင်
၁၃:၀၀	လုပ်ငန်းလုပ်
၁၄:၀၀	။
၁၅:၀၀	။
၁၆:၀၀	။
၁၇:၀၀	အလုပ်မှဖြန်
၁၈:၀၀	ရေချိုး
၁၉:၀၀	ညစာစား
၂၀:၀၀	TV ကြည့်၊ နားထောင်
၂၁:၀၀	ညအိပ်
၂၂:၀၀	။
၂၃:၀၀	။
၂၄:၀၀	။

ပါဝင်အဖွဲ့အားသူ

ကျား - ၂၆

မှတ်တမ်းတင်သူ

lar.

မကွေးတိုင်းဒေသကြီး၊ စေတုတ္တရာမြို့နယ်၊ တယ်ဇားအုပ်စု၊ တယ်ဇားကျေးရွာ၏ အမျိုးသား၊အမျိုးသမီး တစ်နေ့တာအလုပ်ချိန်ဇယား သုံးသပ်ချက်

နေ့စွဲ - ၃.၁.၂၀၁၆

နေရာ - ကျေးရွာဘုန်းတော်ကြီးကျောင်း

တယ်ဇားကျေးရွာ၏ အမျိုးသားနှင့်အမျိုးသမီးများ၏ တစ်နေ့တာအလုပ်ချိန်ဇယား သုံးသပ်ခြင်း အစည်းအဝေးကိုကျေးရွာဘုန်းတော်ကြီးကျောင်းတွင် ကျင်းပခဲ့ပါသည်။ တယ်ဇားကျေးရွာရှိအမျိုးသမီးများသည် မနက်(၄)နာရီတွင် အိပ်ယာထပြီး ထမင်းချက်ကြသည်။ မနက်(၅)နာရီတွင် နံနက်စာထမင်းစားသောက်ပြီးမနက်(၆)နာရီခန့်တွင်လယ်ယာလုပ်ငန်းခွင်သို့သွားကြသည်။မနက်(၁၁)နာရီတွင်အလုပ်မှပြန်ကာအိမ်ရောက်လျှင်ထမင်းဟင်းများချက်ပြုတ်စားသောက်၍အနားယူကြပါသည်။ နေ့လည်(၁)နာရီတွင်လုပ်ငန်းခွင်ပြန်ဝင်ပါသည်။ညနေ(၅)နာရီတွင်အလုပ်သိမ်းကာအိမ်ပြန်ပြီးညနေ(၆)နာရီတွင်ညစာအတွက်ထမင်းဟင်းများချက်ပြုတ်၍ ရေခပ်ခြင်း၊အဝတ်လျှော်ခြင်း၊ရေချိုးခြင်းများပြုလုပ်ပါသည်။ည(၇)နာရီညစာစားအနားယူ၍ ည(၉)နာရီတွင်အိပ်စက်ကြပါသည်။ထို့ကြောင့်တယ်ဇားကျေးရွာရှိအမျိုးသမီးများ၏ တစ်နေ့တာအလုပ်ချိန်သည် (၁၂) နာရီရှိပါသည်။

တယ်ဇားကျေးရွာရှိ အမျိုးသားများသည် မနက်(၄)နာရီတွင် အိပ်ယာထပြီး နံနက်စာစားသောက်ကြပါသည်။ မနက်(၅)နာရီခန့်တွင် ယာခင်းသို့သွားရောက်၍ လုပ်ငန်းခွင်ဝင်ကြပါသည်။ မနက်(၁၀)နာရီတွင်အလုပ်နား၍(၁၁)နာရီတွင်နေ့လည်စာစားကြပါသည်။နေ့လည်(၁)နာရီတွင် လုပ်ငန်းခွင်ပြန်လည်ဝင်ရောက်လုပ်ကိုင်ကြပါသည်။ ညနေ(၅)နာရီတွင် အလုပ်မှပြန်ကာ ရေမိုးချိုး၍ ည(၇)နာရီတွင်ညစာစားကြပါသည်။ ည(၉)နာရီတွင် အနားယူ အိပ်စက်ကြပါသည်။တယ်ဇားကျေးရွာရှိအမျိုးသားများ၏ တစ်နေ့တာအလုပ်ချိန်သည်(၉)နာရီ ရှိပါသည်။

တယ်ဇားကျေးရွာရှိ အမျိုးသမီးများသည် အမျိုးသားများထက် တစ်နေ့တာအလုပ်ချိန်သည် (၃)နာရီပို၍ လုပ်ငန်းများဆောင်ရွက်လုပ်ကိုင်နေကြောင်း တွေ့ရှိရပါသည်။

ဦးဆောင်ဆွေးနွေးသူ - ဦးမြင့်စွန်း (ဒေါ်ကြည်စွန်း)

ပါဝင်ဆွေးနွေးသူ - ကျား(၂၉)ဦး၊ မ(၃၇)ဦး

အမျိုးသား၊ အမျိုးသမီး တစ်နေ့တာ အလုပ်ချိန် ဇယား

ရက်စွဲ ...၁၈...၁၂...၂၀၁၅

အချိန်	အမျိုးသမီး တစ်နေ့တာ လုပ်ဆောင်ချက်
၀:၀၀	နိပ်ချိန်
၂:၀၀	"
၃:၀၀	"
၄:၀၀	နိပ်ယာထ၊ ထမင်းခွက်
၅:၀၀	နံနက်စာစား
၆:၀၀	လုပ်ငန်းခွင်၊ လယ်ယာခွာ
၇:၀၀	လုပ်ငန်းလုပ်
၈:၀၀	"
၉:၀၀	"
၁၀:၀၀	ဟာမ္မာဖြင့်၊ ထမင်းချက်
၁၁:၀၀	ဒါ့အားထုထမင်းစိုင်းဖြင့်၊ ထမင်းစား
၁၂:၀၀	မီးဖိုချောင်ကလုပ်လုပ်
၁၃:၀၀	ကစားယူ
၁၄:၀၀	ကစားလျက်၊ ရေချိုး
၁၅:၀၀	လုပ်ငန်းခွင်သို့ခွာကျပြန်
၁၆:၀၀	လယ်ယာလုပ်ငန်းခွင်သို့ခွာ
၁၇:၀၀	လုပ်ငန်းထွက် လုပ်ချိန်
၁၈:၀၀	ဟာမ္မာဖြင့်၊ ထမင်း၊ ထမင်းချက်
၁၉:၀၀	ရေချိုး၊ ကစားလျက်
၂၀:၀၀	ညစာစား
၂၁:၀၀	TV ကြည့်
၂၂:၀၀	နိပ်ချိန်
၂၃:၀၀	"
၂၄:၀၀	"

အချိန်	အမျိုးသား တစ်နေ့တာ လုပ်ဆောင်ချက်
၀:၀၀	နိပ်ချိန်
၂:၀၀	"
၃:၀၀	"
၄:၀၀	နိပ်ယာထ၊ နွားစားကျွေး
၅:၀၀	လယ်ယာလုပ်ငန်းခွင်သို့ခွာ၊ ကလုပ်လုပ်
၆:၀၀	" "
၇:၀၀	ခွာ၊ တစ်ဖက်၊ စားစားဖြတ်
၈:၀၀	လယ်ယာလုပ်ငန်းခွင်တွင် ကလုပ်လုပ်
၉:၀၀	" "
၁၀:၀၀	လုပ်ငန်းခွင်၊ နိပ်ဖြင့်
၁၁:၀၀	ထမင်းစား၊ ကစားယူ
၁၂:၀၀	နွားစားကျွေး၊ ကစားယူ
၁၃:၀၀	ကစားယူ
၁၄:၀၀	လုပ်ငန်းခွင်သို့ခွာ
၁၅:၀၀	ကလုပ်လုပ် ချိန်
၁၆:၀၀	"
၁၇:၀၀	"
၁၈:၀၀	ကလုပ်ခွင်၊ နိပ်ဖြင့်
၁၉:၀၀	နွားစားကျွေး၊ ရေချိုး
၂၀:၀၀	ထမင်းစား
၂၁:၀၀	TV ကြည့်
၂၂:၀၀	နောက်ဖက်လုပ်ငန်း၊ စကွက် နစ် နစ်ခွဲ၊ နိပ်
၂၃:၀၀	နိပ်ချိန်
၂၄:၀၀	နိပ်ချိန်

ပါမောက္ခအဖွဲ့အဖွဲ့

ကျား - ၃၄

မှတ်တမ်းတင်သူ

lar.
အမျိုးသား

မကွေးတိုင်းဒေသကြီး၊ စေတုတ္တရာမြို့နယ်၊ ကြီးပဲအုပ်စု၊ အင်းကုန်းကျေးရွာ၏
အမျိုးသား၊အမျိုးသမီး တစ်နေ့တာအလုပ်ချိန်ဇယား သုံးသပ်ချက်

နေ့စွဲ - ၁၈.၁၂.၂၀၁၅

နေရာ - ကျေးရွာဘုန်းတော်ကြီးကျောင်း

အင်းကုန်းကျေးရွာ၏ အမျိုးသားနှင့်အမျိုးသမီးများ၏ တစ်နေ့တာအလုပ်ချိန်ဇယား သုံးသပ်ခြင်း အစည်းအဝေးကိုကျေးရွာဘုန်းတော်ကြီးကျောင်းတွင် ကျင်းပခဲ့ပါသည်။ အင်းကုန်းကျေးရွာရှိအမျိုးသမီးများသည် မနက်(၄)နာရီတွင် အိပ်ယာထပြီး ထမင်းချက်ကြသည်။ မနက်(၅)နာရီတွင် နံနက်စာထမင်းစားသောက်ပြီးမနက်(၆)နာရီခန့်တွင်လယ်ယာလုပ်ငန်းခွင်သို့သွားကြသည်။ မနက်(၁၀)နာရီတွင် အလုပ်မှပြန်ကာအိမ်ရောက်လျှင်ထမင်းဟင်းများ ချက်ပြုတ်စားသောက်ခြင်း၊ အိမ်မှုကိစ္စများဆောင်ရွက်ခြင်းလုပ်ဆောင်ကြပါသည်။ နေ့လည်(၁)နာရီတွင် အနားယူ၍ မွန်းလွဲ(၂)နာရီတွင် ရေခပ်၊အဝတ်လျှော်ခြင်းများပြုလုပ်၍ ညနေ(၃)နာရီတွင် လယ်ယာလုပ်ငန်းခွင်ပြန်ဝင်ပါသည်။ ညနေ(၆)နာရီတွင်အလုပ်သိမ်းကာ အိမ်ပြန်ပြီး ညနေ(၇)နာရီတွင် ညစာအတွက်ထမင်းဟင်းများချက်ပြုတ်၍ ရေခပ်ခြင်း၊အဝတ်လျှော်ခြင်း၊ ရေချိုးခြင်းများ ပြုလုပ်ပါသည်။ ည(၈)နာရီညစာစားအနားယူ၍ ည(၁၀)နာရီတွင်အိပ်စက်ကြပါသည်။ ထို့ကြောင့်အင်းကုန်းကျေးရွာရှိအမျိုးသမီးများ၏ တစ်နေ့တာ အလုပ်ချိန်သည် (၁၅) နာရီရှိပါသည်။

အင်းကုန်းကျေးရွာရှိ အမျိုးသားများသည် မနက်(၄)နာရီတွင် အိပ်ယာထပြီးနွားစာကျွေးပြီးလယ်ယာလုပ်ငန်းခွင်သို့ သွားရောက်ကြပါသည်။မနက်(၇)နာရီတွင် နံနက်စာစား သောက်ကြပါသည်။ မနက်(၁၁)နာရီတွင်အလုပ်နား၍နေ့လည်စာစားကြပါသည်။နေ့လည်(၂)နာရီတွင်လုပ်ငန်းခွင်ပြန်လည်ဝင်ရောက်လုပ်ကိုင်ကြပါသည်။ ညနေ(၆)နာရီတွင် အလုပ်မှပြန်ကာ ရေမိုးချိုး၍ ည(၈)နာရီတွင် ညစာစားကြပါသည်။ ည(၉)နာရီတွင် အနားယူ အိပ်စက်ကြပါသည်။အင်းကုန်းကျေးရွာရှိအမျိုးသားများ၏ တစ်နေ့တာအလုပ်ချိန်သည်(၁၀)နာရီ ရှိပါသည်။

အင်းကုန်းကျေးရွာရှိ အမျိုးသမီးများသည် အမျိုးသားများထက် တစ်နေ့တာအလုပ်ချိန်သည် (၅)နာရီပို၍ လုပ်ငန်းများဆောင်ရွက်လုပ်ကိုင်နေကြောင်း တွေ့ရှိရပါသည်။

ဦးဆောင်ဆွေးနွေးသူ - ဦးဂျမ်း၊ ဦးစိုးစိုး

ပါဝင်ဆွေးနွေးသူ - ကျား(၃၄)ဦး၊ မ(၃၂)ဦး

အမျိုးသား၊ အမျိုးသမီး တစ်နေ့တာ ကလောင်ချက်ပုံစံ

ရက်စွဲ ... ၅.၁.၂၀၁၆

အချိန်	အမျိုးသမီး တစ်နေ့တာ လုပ်ဆောင်ချက်
၁:၀၀	နိပ်ချိန်
၂:၀၀	"
၃:၀၀	"
၄:၀၀	နိပ်ပာကလ၊ တဖင်းချက်
၅:၀၀	နံနက်စာစား
၆:၀၀	အလုပ်သွား
၇:၀၀	လုပ်ငန်းခွင်ထဲ
၈:၀၀	"
၉:၀၀	"
၁၀:၀၀	"
၁၁:၀၀	လုပ်ငန်းခွင်ထဲ၊ တဖင်းချက်
၁၂:၀၀	တဖင်းစား
၁၃:၀၀	အားယူ
၁၄:၀၀	အလုပ်ဆင်
၁၅:၀၀	"
၁၆:၀၀	"
၁၇:၀၀	လုပ်ငန်းခွင်ထဲ နိပ်ချိန်
၁၈:၀၀	ညစာဝတ်စားချက်၊ တဖင်းစား
၁၉:၀၀	အားယူ
၂၀:၀၀	နိပ်ပာကလ
၂၁:၀၀	နိပ်ချိန်
၂၂:၀၀	"
၂၃:၀၀	"
၂၄:၀၀	"

အချိန်	အမျိုးသား တစ်နေ့တာ လုပ်ဆောင်ချက်
၁:၀၀	နိပ်ချိန်
၂:၀၀	"
၃:၀၀	"
၄:၀၀	နိပ်ပာကလ
၅:၀၀	နံနက်စာစား၊ အလုပ်သွား
၆:၀၀	လုပ်ငန်းခွင်ထဲ
၇:၀၀	"
၈:၀၀	"
၉:၀၀	"
၁၀:၀၀	"
၁၁:၀၀	အလုပ်ခွင်ထဲ
၁၂:၀၀	တဖင်းစား
၁၃:၀၀	အားယူ
၁၄:၀၀	အလုပ်ချိန်
၁၅:၀၀	"
၁၆:၀၀	"
၁၇:၀၀	"
၁၈:၀၀	လုပ်ငန်းခွင်ထဲ
၁၉:၀၀	နိပ်ချိန်
၂၀:၀၀	တဖင်းစား
၂၁:၀၀	အားယူ
၂၂:၀၀	နိပ်ချိန်
၂၃:၀၀	"
၂၄:၀၀	"

မှတ်တမ်းတင်သူ

ပိုင်ဆိုင်သူ

lar.

ကလောင်ချက်

စာ

မကွေးတိုင်းဒေသကြီး၊ စေတုတ္တရာမြို့နယ်၊ တယ်ဇာအုပ်စု၊ တောင်ကုန်းကျေးရွာ၏ အမျိုးသား၊အမျိုးသမီး တစ်နေ့တာအလုပ်ချိန်ဇယား သုံးသပ်ချက်

နေ့စွဲ - ၅.၁.၂၀၁၆

နေရာ - ကျေးရွာဘုန်းတော်ကြီးကျောင်း

တောင်ကုန်းကျေးရွာ၏အမျိုးသားနှင့်အမျိုးသမီးများ၏တစ်နေ့တာအလုပ်ချိန်ဇယား သုံးသပ်ခြင်း အစည်းအဝေးကိုကျေးရွာဘုန်းတော်ကြီးကျောင်းတွင်ကျင်းပခဲ့ပါသည်။တောင်ကုန်းကျေးရွာရှိ အမျိုးသမီး များသည်မနက်(၄)နာရီတွင်အိပ်ယာထပြီး ထမင်းချက်ကြသည်။ မနက်(၅)နာရီတွင်နံနက်စာ ထမင်းစား သောက်ပြီးမနက်(၆)နာရီခန့်တွင်လယ်ယာလုပ်ငန်းခွင်သို့သွားကြသည်။မနက်(၁၁)နာရီတွင်အလုပ်မှပြန် ကာအိမ်ရောက်လျှင် ထမင်းဟင်းများချက်ပြုတ်စားသောက်၍ အနားယူကြပါသည်။နေ့လည်(၂)နာရီတွင် လုပ်ငန်းခွင်ပြန်ဝင်ပါသည်။ညနေ(၅)နာရီတွင်အလုပ်သိမ်းကာအိမ်ပြန်ပြီးညနေ(၆)နာရီတွင် ညစာအတွက် ထမင်းဟင်းများချက်ပြုတ်၍ ရေခပ်ခြင်း၊ အဝတ်လျှော်ခြင်း၊ ရေချိုးခြင်းများ ပြုလုပ်ပါသည်။ ည(၇)နာရီ အနားယူ၍ည(၉)နာရီတွင် အိပ်စက်ကြပါသည်။ ထို့ကြောင့် တောင်ကုန်းကျေးရွာရှိ အမျိုးသမီးများ၏ တစ်နေ့တာအလုပ်ချိန်သည်(၁၂) နာရီရှိပါသည်။

တောင်ကုန်းကျေးရွာရှိ အမျိုးသားများသည် မနက်(၄)နာရီတွင် အိပ်ယာထပြီး နံနက်စာစား သောက်ကြပါသည်။မနက်(၆)နာရီခန့်တွင်ယာခင်းသို့သွားရောက်၍လုပ်ငန်းခွင်ဝင်ကြပါသည်။ မနက်(၁၁) နာရီတွင်အလုပ်မှနားကာ(၁၂)နာရီတွင်နေ့လည်စာစားသောက်၍အနားယူကြပါသည်။ မွန်းလွဲ(၂)နာရီတွင် လုပ်ငန်းခွင်ပြန်လည်ဝင်ရောက်လုပ်ကိုင်ကြပါသည်။ညနေ(၆)နာရီတွင်အလုပ်မှပြန်ကာရေမိုးချိုး၍ည(၈)နာ ရီတွင်ညစာစားကြပါသည်။ည(၉)နာရီတွင်အနားယူအိပ်စက်ကြပါသည်။တောင်ကုန်းကျေးရွာရှိ အမျိုးသား များ၏ တစ်နေ့တာအလုပ်ချိန်သည်(၁၀)နာရီ ရှိပါသည်။

တောင်ကုန်းကျေးရွာရှိအမျိုးသမီးများသည် အမျိုးသားများထက်တစ်နေ့တာအလုပ်ချိန်သည် (၂)နာရီပို၍ လုပ်ငန်းများဆောင်ရွက်လုပ်ကိုင်နေကြောင်း တွေ့ရှိရပါသည်။

ဦးဆောင်ဆွေးနွေးသူ - ဦးသန်းတို့အောင်၊ အောင်စိုး

ပါလှုံဆွေးနွေးသူ - ကျား(၁၆)ဦး၊ မ(၁၅)ဦး

အမျိုးသားအမျိုးသမီး တစ်နေ့တာ အလုပ်ချိန်ဇယား

ရက်စွဲ ၃.၁.၂၀၂၃

အချိန်	အမျိုးသမီး တစ်နေ့တာ လုပ်ဆောင်ချက်
၁:၀၀	အိပ်စက်စာနား ယူ
၂:၀၀	အိပ်စက်စာနား ယူ
၃:၀၀	အိပ်စက် စာနား ယူ
၄:၀၀	စာမေး ချက်
၅:၀၀	လုပ်ငန်းခွင်ဝင်
၆:၀၀	လုပ်ငန်းခွင်ဝင်
၇:၀၀	လုပ်ငန်းခွင်ဝင်
၈:၀၀	လုပ်ငန်းခွင်ဝင်
၉:၀၀	လုပ်ငန်းခွင်ဝင်
၁၀:၀၀	လုပ်ငန်းခွင်ဝင်
၁၁:၀၀	စာနားယူ စာမေးစား
၁၂:၀၀	ညနေစာအတွက် ပြင်ဆင်ခဲ
၁၃:၀၀	စာလုပ်ဆဲးရှာပြင်ဆင်
၁၄:၀၀	လုပ်ငန်းခွင်ဝင်
၁၅:၀၀	လုပ်ငန်းခွင်ဝင်
၁၆:၀၀	လုပ်ငန်းခွင်ဝင်
၁၇:၀၀	လုပ်ငန်းပိတ်မိန်း
၁၈:၀၀	စာမေးချိန်
၁၉:၀၀	စာမေးစား
၂၀:၀၀	စာနားယူ TV ကြည့်
၂၁:၀၀	အိပ်ချိန်
၂၂:၀၀	အိပ်ချိန်
၂၃:၀၀	အိပ်ချိန်
၂၄:၀၀	အိပ်ချိန်

အချိန်	အမျိုးသား တစ်နေ့တာ လုပ်ဆောင်ချက်
၁:၀၀	အိပ်စက်စာနား ယူ
၂:၀၀	အိပ်စက်စာနား ယူ
၃:၀၀	အိပ်စက်စာနား ယူ
၄:၀၀	အိပ်ယာစာ နဲ့ နှက်စား
၅:၀၀	လုပ်ငန်းခွင်ဝင်
၆:၀၀	လုပ်ငန်းခွင်ဝင်
၇:၀၀	လုပ်ငန်းခွင်ဝင်
၈:၀၀	လုပ်ငန်းခွင်ဝင်
၉:၀၀	လုပ်ငန်းခွင်ဝင်
၁၀:၀၀	လုပ်ငန်းခွင်ဝင်
၁၁:၀၀	စာနားယူ စာမေးစား
၁၂:၀၀	စာနားယူ စာမေးစား
၁၃:၀၀	စာလုပ်ဆဲး
၁၄:၀၀	စာလုပ်ဆဲး
၁၅:၀၀	စာလုပ်ဆဲး
၁၆:၀၀	စာလုပ်ဆဲး
၁၇:၀၀	စာလုပ်ဆဲး
၁၈:၀၀	လုပ်ငန်းခွင်ပိတ်မိန်း
၁၉:၀၀	စာမေးစား
၂၀:၀၀	စာနားယူ TV ကြည့်
၂၁:၀၀	အိပ်ချိန်
၂၂:၀၀	အိပ်ချိန်
၂၃:၀၀	အိပ်ချိန်
၂၄:၀၀	အိပ်ချိန်

ပိတ်နေရက်စွဲ

မှတ်တမ်းတင်သူ

Mon
မအိအိမျှော်

မကွေးတိုင်းဒေသကြီး၊ စေတုတ္တရာမြို့နယ်၊ တယ်ဇာအုပ်စု၊ ပဲရင်းကိုင်းကျေးရွာ၏ အမျိုးသား၊ အမျိုးသမီးတစ်နေ့တာအလုပ်ချိန်ဇယား သုံးသပ်ချက်

နေ့စွဲ - ၃.၁.၂၀၁၆

နေရာ - ကျေးရွာဘုန်းတော်ကြီးကျောင်း

ပဲရင်းကိုင်းကျေးရွာ၏ အမျိုးသားနှင့်အမျိုးသမီးများ၏ တစ်နေ့တာအလုပ်ချိန်ဇယား သုံးသပ်ခြင်း အစည်းအဝေးကိုကျေးရွာဘုန်းတော်ကြီးကျောင်းတွင်ကျင်းပခဲ့ပါသည်။ပဲရင်းကိုင်းကျေးရွာရှိအမျိုးသမီးများ သည်မနက်(၄)နာရီတွင်အိပ်ယာထပြီးထမင်းချက်ကြသည်။မနက်(၅)နာရီတွင်နံနက်စာထမင်းစားသောက် ပြီးလယ်ယာလုပ်ငန်းခွင်သို့သွားကြသည်။မနက်(၁၁)နာရီတွင်အလုပ်မှပြန်ကာအိမ်ရောက်လျှင်ထမင်းဟင်း များချက်ပြုတ်စားသောက်၍အနားယူကြပါသည်။နေ့လည်(၂)နာရီတွင်လုပ်ငန်းခွင်ပြန်ဝင်ပါသည်။ ညနေ (၅)နာရီတွင် အလုပ်သိမ်းကာ အိမ်ပြန်ပြီးညနေ(၆)နာရီတွင် ညစာအတွက်ထမင်းဟင်းများချက်ပြုတ်၍ ရေခပ်ခြင်း၊အဝတ်လျှော်ခြင်း၊ရေချိုးခြင်းများပြုလုပ်ပါသည်။ ည(၇)နာရီအနားယူ၍ ည(၉)နာရီတွင်အိပ် စက်ကြပါသည်။ထို့ကြောင့်တောင်ကုန်းကျေးရွာရှိ အမျိုးသမီးများ၏ တစ်နေ့တာအလုပ်ချိန်သည်(၁၂) နာရီရှိပါသည်။

ပဲရင်းကိုင်းကျေးရွာရှိ အမျိုးသားများသည် မနက်(၄)နာရီတွင် အိပ်ယာထပြီး နံနက်စာစား သောက်ကြပါသည်။ မနက်(၅)နာရီခန့်တွင် ယာခင်းသို့သွားရောက်၍ လုပ်ငန်းခွင်ဝင်ကြပါသည်။ မနက်(၁၁)နာရီတွင် အလုပ်မှနားကာ(၁၂)နာရီတွင် နေ့လည်စာစားသောက်၍ အနားယူကြပါသည်။ မွန်းလွဲ(၁)နာရီတွင် လုပ်ငန်းခွင် ပြန်လည်ဝင်ရောက်လုပ်ကိုင်ကြပါသည်။ ညနေ(၆)နာရီတွင် အလုပ်မှ ပြန်ကာရေမိုးချိုး၍ည(၇)နာရီတွင် ညစာစားကြပါသည်။ ည(၉)နာရီတွင် အနားယူ အိပ်စက်ကြပါသည်။ ပဲရင်းကိုင်းကျေးရွာရှိအမျိုးသားများ၏ တစ်နေ့တာအလုပ်ချိန်သည်(၁၁)နာရီ ရှိပါသည်။

ပဲရင်းကိုင်းကျေးရွာရှိအမျိုးသမီးများသည် အမျိုးသားများထက် တစ်နေ့တာအလုပ်ချိန်သည် (၁)နာရီပို၍ လုပ်ငန်းများဆောင်ရွက်လုပ်ကိုင်နေကြောင်း တွေ့ရှိရပါသည် ။

ဦးဆောင်ဆွေးနွေးသူ - ~~ဦးတင်ကျော်စင်~~၊ ခင်မြမြမြ

ပါဝင်ဆွေးနွေးသူ - ကျား(၁၂)ဦး၊ မ(၁၁)ဦး

ပင်ကူအိမ် သုံးသပ်ခြင်း (Cobweb)

အမျိုးသမီး အဖွဲ့ / အမျိုးသား အဖွဲ့

ရက်စွဲ ၃.၁၁.၂၀၁၆

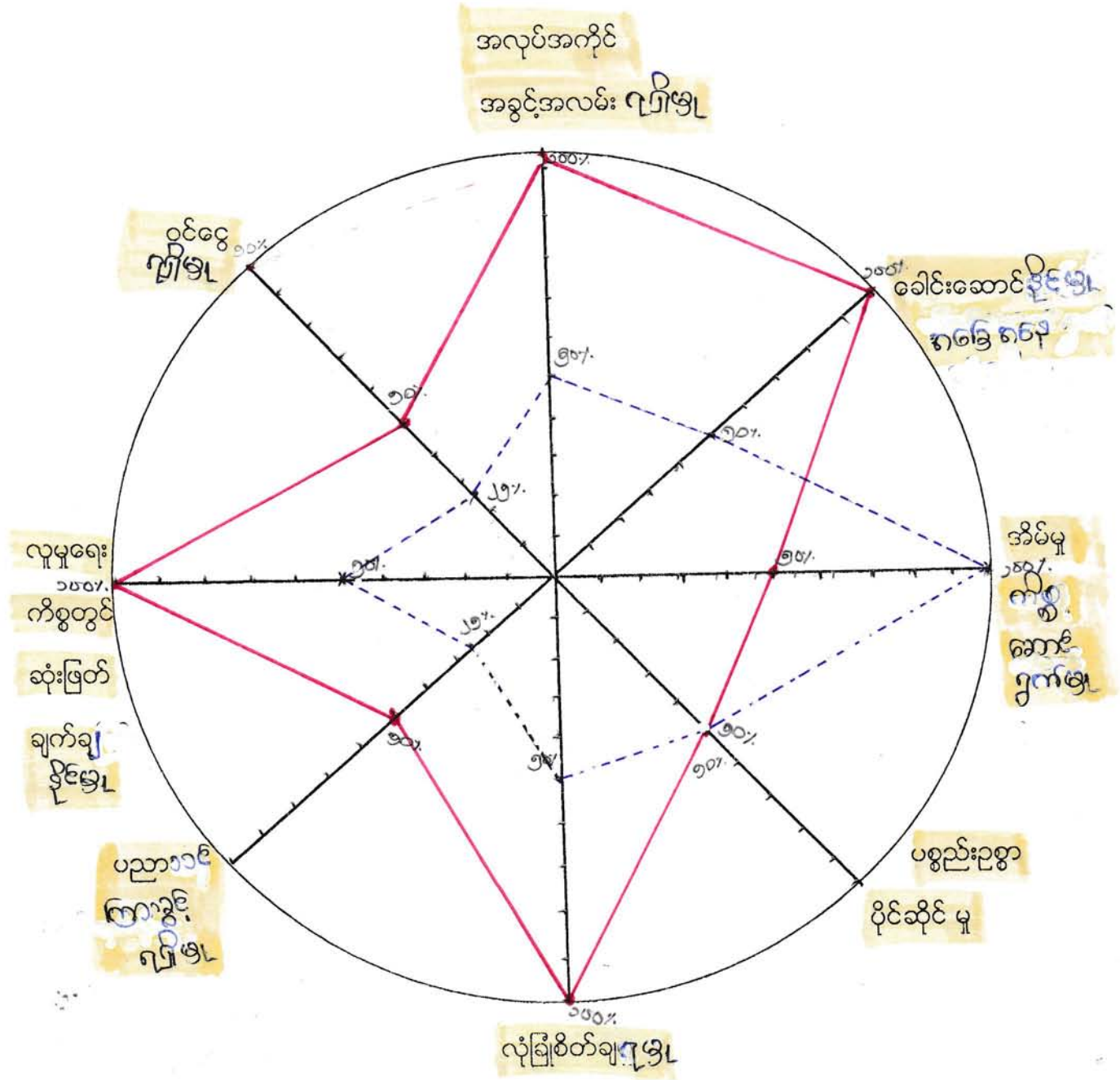

အမျိုးသား —

အမျိုးသမီး —

စာမျက်နှာ ၁၃

၁၃

၃၇

မကွေးတိုင်းဒေသကြီး၊ စေတုတ္တရာမြို့နယ်၊ တယ်ဇားအုပ်စု၊ တယ်ဇားကျေးရွာ၏ အမျိုးသား၊ အမျိုးသမီးကဏ္ဍ အခြေအနေ သုံးသပ်ချက်

နေ့စွဲ - ၃.၁.၂၀၁၆

နေရာ - ကျေးရွာဘုန်းတော်ကြီးကျောင်း

တယ်ဇားကျေးရွာတွင်အမျိုးသားနှင့်အမျိုးသမီးများ၏ ကဏ္ဍအခြေအနေသုံးသပ်ချက်များကို ခေါင်းစဉ်(၈)ခုဖြင့်ဆွေးနွေးခဲ့သည်။ (၁)အလုပ်အကိုင်အခွင့်အလမ်းရရှိမှု၊ (၂)ခေါင်းဆောင်နိုင်မှုအခြေအနေ၊ (၃)အိမ်မှုကိစ္စဆောင်ရွက်မှု၊ (၄)ပစ္စည်းဥစ္စာပိုင်ဆိုင်မှု၊ (၅)လုံခြုံစိတ်ချရမှု၊ (၆)ပညာသင်ကြားခွင့်ရရှိမှု၊ (၇)လူမှုရေးကိစ္စတွင်ဆုံးဖြတ်ချက်ချနိုင်မှုနှင့် (၈)ဝင်ငွေရရှိမှုတို့ဖြစ်သည်။

(၁)အလုပ်အကိုင်အခွင့်အလမ်းရရှိမှု

တယ်ဇားကျေးရွာ၏ အမျိုးသားနှင့်အမျိုးသမီးများ အလုပ်အကိုင်အခွင့်အလမ်းရရှိမှုသုံးသပ်ချက်တွင် အမျိုးသားများသည် (၁၀၀)ရာခိုင်နှုန်းရရှိပြီး အမျိုးသမီးများသည် (၅၀)ရာခိုင်နှုန်းရရှိသည်။ အမျိုးသမီးများသည် အမျိုးသားများထက် အလုပ်အကိုင်အခွင့်အလမ်းရရှိမှုနည်းနေခြင်းမှာကျေးရွာတွင်ရှိသောလုပ်ငန်းများသည် အမျိုးသားများသာဆောင်ရွက်နိုင်သောလုပ်ငန်းများဖြစ်ခြင်း၊ အမျိုးသမီးများ လုပ်ကိုင်ဆောင်ရွက်နိုင်သော လုပ်ငန်းနည်းပါးခြင်းတို့ကြောင့် ဖြစ်သည်။

(၂)ခေါင်းဆောင်နိုင်မှု အခြေအနေ

တယ်ဇားကျေးရွာ၏ အမျိုးသားနှင့်အမျိုးသမီးများခေါင်းဆောင်နိုင်မှု အခြေအနေသုံးသပ်ချက်တွင် အမျိုးသားများသည် (၁၀၀)ရာခိုင်နှုန်းရရှိပြီး အမျိုးသမီးများသည် (၅၀)ရာခိုင်နှုန်းရရှိသည်။ အမျိုးသမီးများသည် အမျိုးသားများထက် ရပ်ရွာကိစ္စများတွင် ခေါင်းဆောင်နိုင်မှုအခြေအနေနည်းနေခြင်းမှာ အမျိုးသားများသည် ရပ်ရွာ သာရေးနာရေးကိစ္စများတွင် ခေါင်းဆောင်အဖြစ်ပါဝင်ဆောင်ရွက်နိုင်ခြင်း၊ အမျိုးသမီးများသည် နေ့စဉ်အိမ်မှုကိစ္စများကို ဆောင်ရွက်ကြရသဖြင့် ရပ်ရွာအရေးကိစ္စများတွင် ပါဝင်ဆောင်ရွက်မှုနည်းသောကြောင့် ဖြစ်သည်။

(၃)အိမ်မှုကိစ္စဆောင်ရွက်မှု

တယ်ဇားကျေးရွာ၏ အမျိုးသားနှင့်အမျိုးသမီးများအိမ်မှုကိစ္စဆောင်ရွက်မှုသုံးသပ်ချက်တွင် အမျိုးသားများသည် (၅၀)ရာခိုင်နှုန်းရရှိပြီး အမျိုးသမီးများသည် (၁၀၀)ရာခိုင်နှုန်းရရှိသည်။ အမျိုးသမီးများသည် နေ့စဉ်အိမ်မှုကိစ္စလုပ်ငန်းများဖြစ်သော ထမင်းဟင်းချက်၊ အဝတ်လျှော်အိမ်သန့်ရှင်းရေး၊ သားသမီးဝေယျာဝစ္စများကို နေ့စဉ်ဆောင်ရွက်ကြရသည်။ အမျိုးသားများသည်

မိသားစုစားဝတ်နေရေးအတွက် ဝင်ငွေရသော လုပ်ငန်းများကိုသာ လုပ်ကိုင်ဆောင်ရွက်ကြသဖြင့် အိမ်မှုကိစ္စများကို မဆောင်ရွက်နိုင်ကြပါ။

(၄)ပစ္စည်းဥစ္စာပိုင်ဆိုင်မှု

တယ်ဇာကျေးရွာ၏ အမျိုးသားနှင့်အမျိုးသမီး၏ ပစ္စည်းဥစ္စာပိုင်ဆိုင်မှု သုံးသပ်ချက်တွင် အမျိုးသား(၅၀)ရာခိုင်နှုန်း၊ အမျိုးသမီး(၅၀)ရာခိုင်နှုန်းရရှိပါသည်။ အမျိုးသမီးများသည်အိမ်တွင် ရှိသော ပစ္စည်းဥစ္စာများကို အမျိုးသားများနှင့် တန်းတူပိုင်ဆိုင်အသုံးပြုခွင့် ရရှိသောကြောင့် ဖြစ်ပါသည်။

(၅)လုံခြုံစိတ်ချရမှု

တယ်ဇာကျေးရွာ၏ အမျိုးသားနှင့် အမျိုးသမီးများ၏ လုံခြုံစိတ်ချရမှု သုံးသပ်ချက်တွင် အမျိုးသားများသည် (၁၀၀)ရာခိုင်နှုန်းရရှိပြီး အမျိုးသမီးများသည် (၅၀)ရာခိုင်နှုန်းရရှိပါသည်။ အမျိုးသမီးများ၏ ခန္ဓာဗေဒဖွဲ့စည်းပုံကြောင့် လုံခြုံစိတ်ချရမှုနည်းသဖြင့် တစ်ဦးတည်းသွားလာရေး တွင် အဆင်မပြေခြင်း ဖြစ်ပါသည်။

(၆)ပညာသင်ကြားခွင့်ရရှိမှု

တယ်ဇာကျေးရွာ၏အမျိုးသားနှင့်အမျိုးသမီးများ၏ ပညာသင်ကြားခွင့်ရရှိမှုသုံးသပ်ချက် တွင် အမျိုးသားများသည် (၅၀)ရာခိုင်နှုန်းရရှိပြီး အမျိုးသမီးများသည် (၂၅)ရာခိုင်နှုန်းရရှိသည်။ အမျိုးသမီးများသည် အမျိုးသားများထက် ပညာသင်ကြားခွင့်ရရှိမှုနည်းနေခြင်းမှာ မိဘများ အနေဖြင့် သမီးမိန်းကလေးများကို အိမ်မှုကိစ္စများဆောင်ရွက်နိုင်လျှင် ပြည့်စုံသည်ဟု ယူဆခြင်း၊ ရပ်ဝေးဒေသများတွင် ပညာသင်ကြားလျှင် စိတ်မချသောကြောင့် ဖြစ်ပါသည်။

(၇)လူမှုရေးကိစ္စများတွင် ဆုံးဖြတ်ချက်ချနိုင်မှု

တယ်ဇာကျေးရွာ၏အမျိုးသားနှင့်အမျိုးသမီးများလူမှုရေးကိစ္စများတွင် ဆုံးဖြတ်ချက်ချနိုင်မှု သုံးသပ်ချက်တွင် အမျိုးသားများသည် (၁၀၀)ရာခိုင်နှုန်းရရှိပြီး အမျိုးသမီးများသည်(၅၀)ရာခိုင်နှုန်း ရရှိပါသည်။ အမျိုးသမီးများသည် လူမှုရေးကိစ္စများတွင် ဆုံးဖြတ်ချက်ချနိုင်မှု ရာခိုင်နှုန်းနည်းနေရ ခြင်းမှာ ကျေးရွာရှိ အဖွဲ့အစည်းများတွင် အမျိုးသားများ ခေါင်ဆောင်ပါဝင်ခြင်းနှင့် အမျိုးသားများ ၏ ဆုံးဖြတ်ချက်များဖြင့်သာ ညှိနှိုင်းဆောင်ရွက်သောကြောင့် ဖြစ်ပါသည်။

(၈)ဝင်ငွေရရှိမှု

တယ်ဇာကေးရွာ၏ အမျိုးသားနှင့်အမျိုးသမီးများဝင်ငွေရရှိမှုသုံးသပ်ချက်တွင် အမျိုးသားများသည်(၅၀)ရာခိုင်နှုန်းရရှိပြီးအမျိုးသမီးများသည်(၂၅)ရာခိုင်နှုန်း ရရှိသည်။ အမျိုးသမီးများသည် အမျိုးသားများထက် ဝင်ငွေရရှိမှု ရာခိုင်နှုန်းနည်းနေခြင်းမှာ ကျေးရွာတွင်း လုပ်သားငှားရမ်းကြရာတွင် အမျိုးသားများကိုသာ ငှားရမ်းကြခြင်း၊ အမျိုးသမီးများလုပ်ကိုင်ဆောင်ရွက်နိုင်သော လုပ်ငန်းရှားပါးခြင်းနှင့် အမျိုးသား၊အမျိုးသမီး လုပ်အားခမတူညီခြင်းတို့ကြောင့် ဖြစ်သည်။

ပြဿနာအနှစ်ချုပ်

အလုပ်အကိုင်ရှားပါးခြင်း၊အမျိုးသမီးများနေ့စဉ်ဝင်ငွေရလုပ်ငန်းများနည်းပါးခြင်း၊အမျိုးသား၊အမျိုးသမီး လုပ်အားခတန်းတူမရခြင်း။

ဦးဆောင်ဆွေးနွေးသူ - ဦးရာဇ်ဝင်း (ဦးစီး)

ပါဝင်ဆွေးနွေးသူ - ကျား(၂၉)ဦး၊ မ(၄၇)ဦး

ပင့်ကူအိမ် သုံးသပ်ခြင်း (Cobweb)

အမျိုးသမီး အဖွဲ့ / အမျိုးသား အဖွဲ့

ရက်စွဲ ၁၀.၁၂.၂၀၁၅

အလုပ်အကိုင်

အခွင့်အလမ်း ရရှိမှု

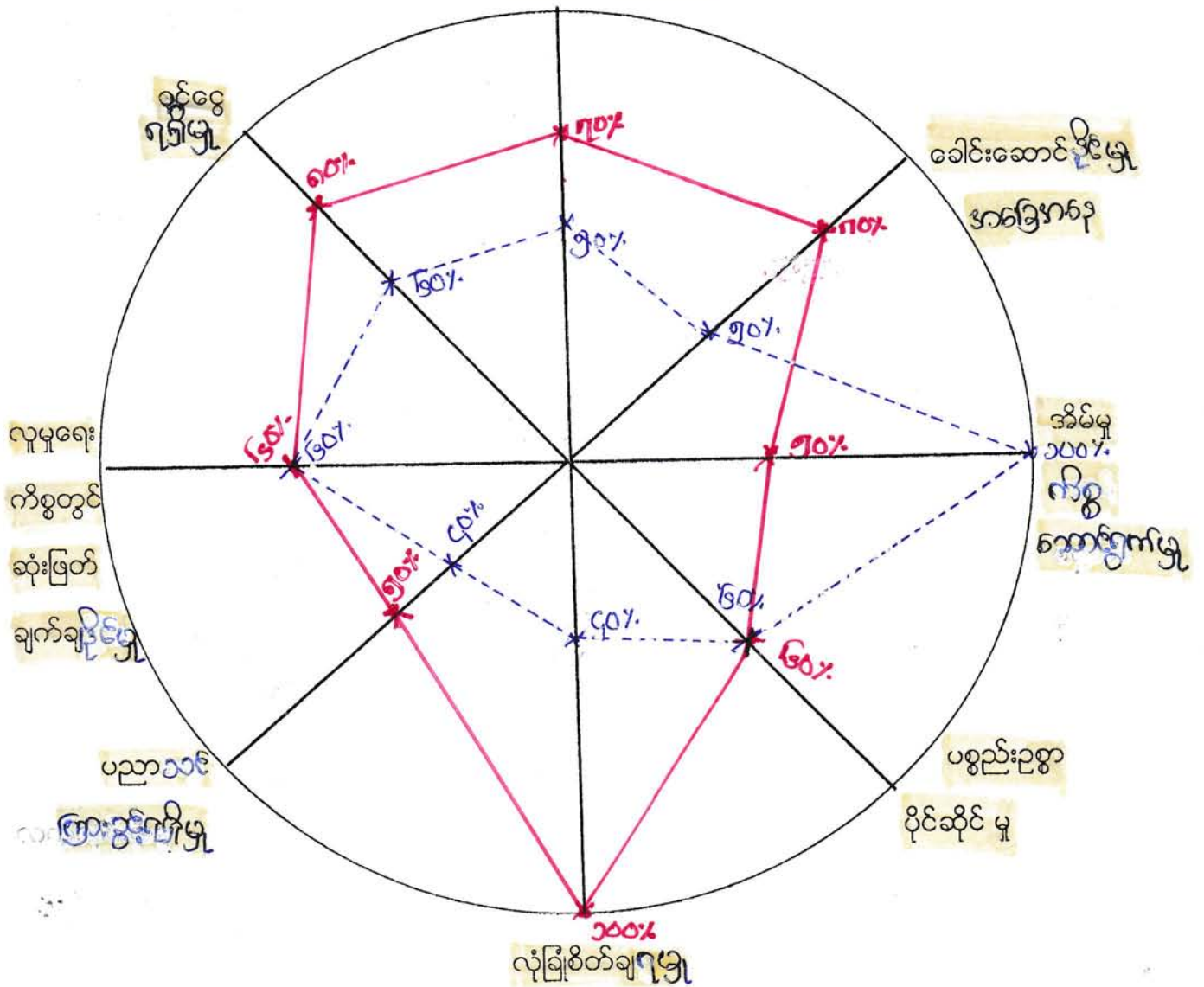

အမျိုးသား — (Red line)
 အမျိုးသမီး — (Blue dashed line)

ပါမောက္ခရေးရာ
 ကဏ္ဍ - ၃၄
 မ - ၃၂

မကွေးတိုင်းဒေသကြီး၊ စေတုတ္တရာမြို့နယ်၊ ကြီးဝအုပ်စု၊ အင်းကုန်းကျေးရွာ၏ အမျိုးသား၊ အမျိုးသမီးကဏ္ဍ အခြေအနေ သုံးသပ်ချက်

နေ့စွဲ - ၁၈.၁၂.၂၀၁၅

နေရာ - ကျေးရွာဘုန်းတော်ကြီးကျောင်း

အင်းကုန်းကျေးရွာတွင်အမျိုးသားနှင့်အမျိုးသမီးများ၏ကဏ္ဍအခြေအနေသုံးသပ်ချက်များကိုခေါင်းစဉ်(၈)ခုဖြင့်ဆွေးနွေးခဲ့သည်။ (၁)အလုပ်အကိုင်အခွင့်အလမ်းရရှိမှု၊ (၂)ခေါင်းဆောင်နိုင်မှုအခြေအနေ၊ (၃)အိမ်မှုကိစ္စဆောင်ရွက်မှု၊ (၄)ပစ္စည်းဥစ္စာပိုင်ဆိုင်မှု၊ (၅)လုံခြုံစိတ်ချရမှု၊ (၆)ပညာသင်ကြားခွင့်ရရှိမှု၊ (၇)လူမှုရေးကိစ္စတွင်ဆုံးဖြတ်ချက်ချနိုင်မှုနှင့် (၈)ဝင်ငွေရရှိမှု တို့ဖြစ်သည်။

(၁)အလုပ်အကိုင်အခွင့်အလမ်းရရှိမှု

အင်းကုန်းကျေးရွာ၏ အမျိုးသားနှင့်အမျိုးသမီးများအလုပ်အကိုင်အခွင့်အလမ်းရရှိမှု သုံးသပ်ချက်တွင် အမျိုးသားများသည် (၇၀)ရာခိုင်နှုန်းရရှိပြီး အမျိုးသမီးများသည် (၅၀)ရာခိုင်နှုန်းရရှိသည်။ အမျိုးသမီးများသည် အမျိုးသားများထက် အလုပ်အကိုင်အခွင့်အလမ်းရရှိမှုနည်းနေခြင်းမှာ ကျေးရွာတွင် ရှိသောလုပ်ငန်းများသည် အမျိုးသားများသာဆောင်ရွက်နိုင်သော လုပ်ငန်းများဖြစ်ခြင်း၊ အမျိုးသမီးများလုပ်ကိုင် ဆောင်ရွက်နိုင်သော လုပ်ငန်းနည်းပါးခြင်းတို့ကြောင့်ဖြစ်သည်။

(၂)ခေါင်းဆောင်နိုင်မှု အခြေအနေ

အင်းကုန်းကျေးရွာ၏ အမျိုးသားနှင့်အမျိုးသမီးများခေါင်းဆောင်နိုင်မှု အခြေအနေသုံးသပ် ချက်တွင် အမျိုးသားများသည်(၈၀)ရာခိုင်နှုန်းရရှိပြီးအမျိုးသမီးများသည်(၅၀)ရာခိုင်နှုန်းရရှိသည်။ အမျိုးသမီးများသည် အမျိုးသားများထက်ရပ်ရွာကိစ္စများတွင် ခေါင်းဆောင်နိုင်မှုအခြေအနေ နည်းနေခြင်းမှာ အမျိုးသားများသည် ရပ်ရွာ သာရေးနာရေးကိစ္စများတွင် ခေါင်းဆောင်အဖြစ်ပါဝင် ဆောင်ရွက်နိုင်ခြင်း၊ အမျိုးသမီးများသည် နေ့စဉ်အိမ်မှုကိစ္စများကို ဆောင်ရွက်ကြရသဖြင့်ရပ်ရွာအရေးကိစ္စများတွင် ပါဝင်ဆောင်ရွက်မှုနည်းသောကြောင့်ဖြစ်သည်။

(၃)အိမ်မှုကိစ္စဆောင်ရွက်မှု

အင်းကုန်းကျေးရွာ၏ အမျိုးသားနှင့်အမျိုးသမီးများအိမ်မှုကိစ္စဆောင်ရွက်မှု သုံးသပ်ချက်တွင် အမျိုးသားများသည် (၅၀)ရာခိုင်နှုန်းရရှိပြီး အမျိုးသမီးများသည်(၁၀၀)ရာခိုင်နှုန်း ရရှိသည်။ အမျိုးသမီးများသည် နေ့စဉ် အိမ်မှုကိစ္စလုပ်ငန်းများဖြစ်သော ထာမင်းဟင်းချက်၊ အဝတ်လျှော်အိမ်သန့်ရှင်းရေး၊

သားသမီးဝေယျာဝစ္စများကို နေ့စဉ်ဆောင်ရွက်ကြရသည်။ အမျိုးသားများသည်မိသားစုစားဝတ်နေရေး အတွက် ဝင်ငွေရသောလုပ်ငန်းများကိုသာ လုပ်ကိုင်ဆောင်ရွက်ကြသဖြင့် အိမ်မှုကိစ္စများကိုမဆောင်ရွက်နိုင် ကြပါ။

(၄)ပစ္စည်းဥစ္စာပိုင်ဆိုင်မှု

အင်းကုန်းကျေးရွာ၏ အမျိုးသားနှင့်အမျိုးသမီး၏ ပစ္စည်းဥစ္စာပိုင်ဆိုင်မှု သုံးသပ်ချက်တွင် အမျိုးသား(၆၀)ရာခိုင်နှုန်း၊ အမျိုးသမီး(၆၀)ရာခိုင်နှုန်းရှိပါသည်။ အမျိုးသမီးများသည်အိမ်တွင် ရှိသော ပစ္စည်းဥစ္စာများကို အမျိုးသားများနှင့် တန်းတူပိုင်ဆိုင်အသုံးပြုခွင့် ရရှိသောကြောင့် ဖြစ်ပါသည်။

(၅)လုံခြုံစိတ်ချရမှု

အင်းကုန်းကျေးရွာ၏ အမျိုးသားနှင့် အမျိုးသမီးများ၏ လုံခြုံစိတ်ချရမှု သုံးသပ်ချက်တွင် အမျိုးသားများသည် (၁၀၀)ရာခိုင်နှုန်းရှိပြီး အမျိုးသမီးများသည် (၄၀)ရာခိုင်နှုန်းရှိပါသည်။ အမျိုးသမီးများ၏ ခန္ဓာဗေဒဖွဲ့စည်းပုံကြောင့် လုံခြုံစိတ်ချရမှုနည်းသဖြင့် တစ်ဦးတည်းသွားလာရေး တွင် အဆင်မပြေခြင်း ဖြစ်ပါသည်။

(၆)ပညာသင်ကြားခွင့်ရရှိမှု

အင်းကုန်းကျေးရွာ၏ အမျိုးသားနှင့်အမျိုးသမီးများ၏ ပညာသင်ကြားခွင့်ရရှိမှုသုံးသပ်ချက်တွင် အမျိုးသားများသည်(၅၀)ရာခိုင်နှုန်းရှိပြီးအမျိုးသမီးများသည်(၄၀)ရာခိုင်နှုန်းရှိပါသည်။ အမျိုးသမီးများသည် အမျိုးသားများထက် ပညာသင်ကြားခွင့်ရရှိမှုနည်းနေခြင်းမှာ မိဘများအနေဖြင့် သမီးမိန်းကလေးများကို အိမ်မှုကိစ္စများဆောင်ရွက်နိုင်လျှင် ပြည့်စုံသည်ဟု ယူဆကြခြင်း၊ ရပ်ဝေးဒေသများတွင် ပညာသင်ကြားရန် စိတ်မချသောကြောင့် ဖြစ်ပါသည်။

(၇)လူမှုရေးကိစ္စများတွင် ဆုံးဖြတ်ချက်ချနိုင်မှု

အင်းကုန်းကျေးရွာ၏ အမျိုးသားနှင့်အမျိုးသမီးများလူမှုရေးကိစ္စများတွင် ဆုံးဖြတ်ချက်ချနိုင်မှု သုံးသပ်ချက်တွင် အမျိုးသားများသည် (၆၀)ရာခိုင်နှုန်းရှိပြီး အမျိုးသမီးများသည်(၆၀)ရာခိုင်နှုန်း ရရှိပါသည်။ အင်းကုန်းကျေးရွာအမျိုးသမီးများသည် လူမှုရေးကိစ္စများတွင် အမျိုးသားများနှင့် တန်းတူဆုံး ဖြတ်ပိုင်ခွင့်ရရှိကြပါသည်။

(၈)ဝင်ငွေရရှိမှု

အင်းကုန်းကျေးရွာ၏ အမျိုးသားနှင့်အမျိုးသမီးများဝင်ငွေရရှိမှုသုံးသပ်ချက်တွင် အမျိုးသား များသည်(၈၀)ရာခိုင်နှုန်းရှိပြီးအမျိုးသမီးများသည်(၆၀)ရာခိုင်နှုန်းရှိပါသည်။အမျိုးသမီးများသည်အမျိုးသား များထက်ဝင်ငွေရရှိမှုရာခိုင်နှုန်းနည်းနေခြင်းမှာကျေးရွာတွင်းလုပ်သားငှားရမ်းကြရာတွင်အမျိုးသားများကို

သာဓုရမ်းကြခြင်း၊ အမျိုးသမီးများ လုပ်ကိုင်ဆောင်ရွက်နိုင်သော လုပ်ငန်းရှားပါးခြင်းနှင့်အမျိုးသား၊ အမျိုးသမီးလုပ်အားခမတူညီခြင်း တို့ကြောင့်ဖြစ်သည်။

ပြဿနာအနှစ်ချုပ်

အလုပ်အကိုင်ရှားပါးခြင်း၊ အမျိုးသမီးများနေ့စဉ်ဝင်ငွေရလုပ်ငန်းများနည်းပါးခြင်း၊ အမျိုးသား၊ အမျိုးသမီး လုပ်အားခတန်းတူမရခြင်း။

ဦးဆောင်ဆွေးနွေးသူ - ဦးကျော်စင်တင်၊ ဒေါ်စန်းတင်

ပါဝင်ဆွေးနွေးသူ - ကျား(၃၄)ဦး၊ မ(၃၂)ဦး

ပင်ကူအိမ် သုံးသပ်ခြင်း (Cobweb)

အမျိုးသမီး အဖွဲ့ / အမျိုးသား အဖွဲ့

ရက်စွဲ ၅.၁၁.၂၀၁၆

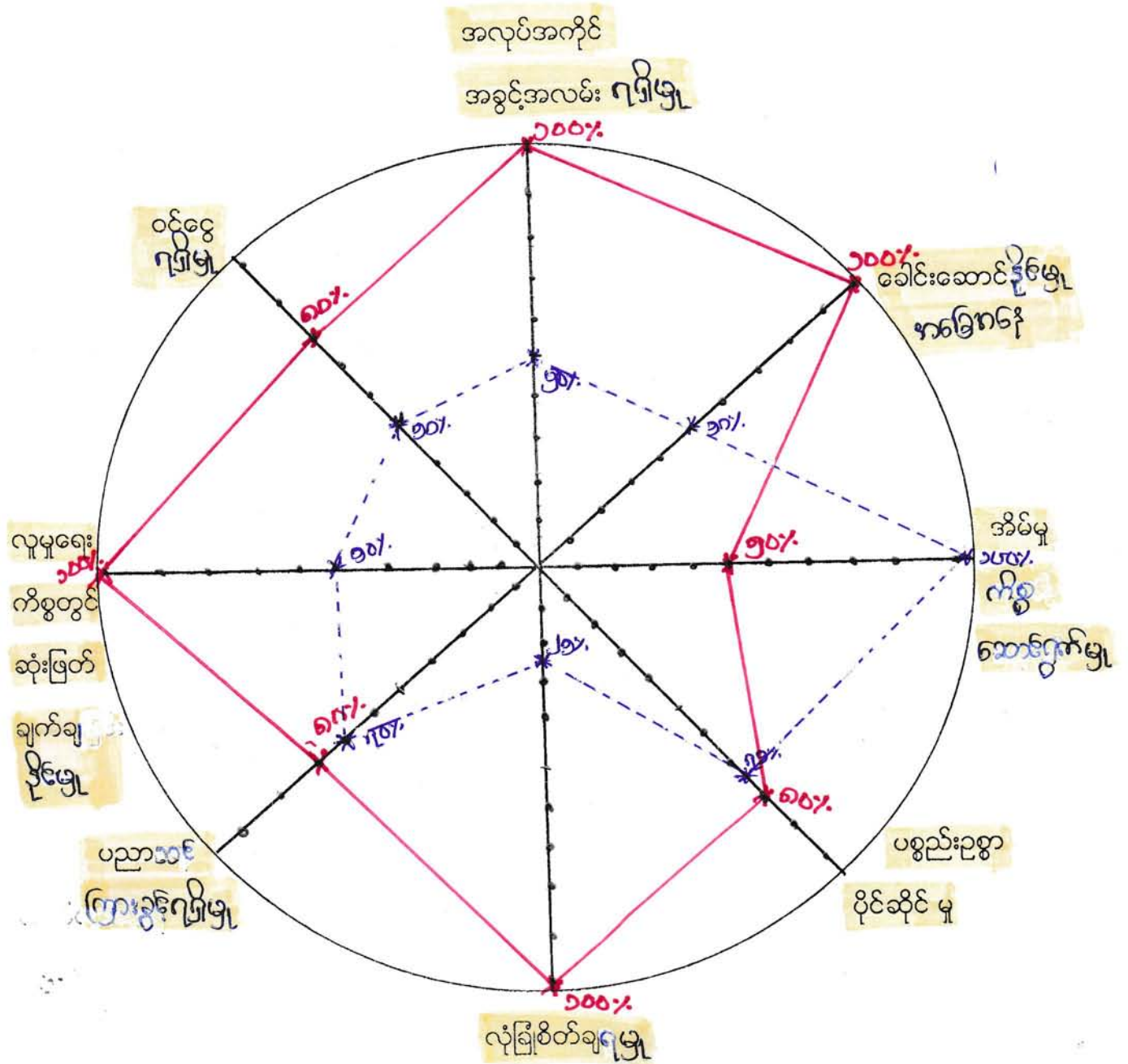

အမျိုးသား —

အမျိုးသမီး —

ပါဝင်ဆွေးနွေးသူ

ကျား - ၁၆

မ - ၁၅

မကွေးတိုင်းဒေသကြီး၊ စေတုတ္တရာမြို့နယ်၊ တယ်ဇားအုပ်စု၊ တောင်ကုန်းကျေးရွာ၏ အမျိုးသား၊အမျိုးသမီးကဏ္ဍ အခြေအနေ သုံးသပ်ချက်

နေ့စွဲ -၅.၁.၂၀၁၆

နေရာ -ကျေးရွာဘုန်းတော်ကြီးကျောင်း

တောင်ကုန်းကျေးရွာတွင်အမျိုးသားနှင့်အမျိုးသမီးများ၏ကဏ္ဍအခြေအနေသုံးသပ်ချက်များကို ခေါင်းစဉ်(၈)ခုဖြင့်ဆွေးနွေးခဲ့သည်။(၁)အလုပ်အကိုင်အခွင့်အလမ်းရရှိမှု၊(၂)ခေါင်းဆောင်နိုင်မှုအခြေအနေ၊ (၃)အိမ်မှုကိစ္စဆောင်ရွက်မှု၊ (၄)ပစ္စည်းဥစ္စာပိုင်ဆိုင်မှု၊ (၅)လုံခြုံစိတ်ချရမှု၊ (၆)ပညာသင်ကြားခွင့်ရရှိမှု၊ (၇)လူမှုရေးကိစ္စတွင် ဆုံးဖြတ်ချက်ချနိုင်မှုနှင့် (၈)ဝင်ငွေရရှိမှုတို့ ဖြစ်သည်။

(၁)အလုပ်အကိုင်အခွင့်အလမ်းရရှိမှု

တောင်ကုန်းကျေးရွာ၏အမျိုးသားနှင့်အမျိုးသမီးများအလုပ်အကိုင်အခွင့်အလမ်းရရှိမှုသုံးသပ်ချက် တွင် အမျိုးသားများသည် (၁၀၀)ရာခိုင်နှုန်းရရှိပြီး အမျိုးသမီးများသည် (၅၀)ရာခိုင်နှုန်းရရှိသည်။ အမျိုးသမီးများသည်အမျိုးသားများထက်အလုပ်အကိုင်အခွင့်အလမ်းရရှိမှုနည်းနေခြင်းမှာ ကျေးရွာတွင်ရှိ သော လုပ်ငန်းများသည် အမျိုးသားများသာဆောင်ရွက်နိုင်သောလုပ်ငန်းများဖြစ်ခြင်း၊ အမျိုးသမီးများ လုပ်ကိုင်ဆောင်ရွက်နိုင်သော လုပ်ငန်းနည်းပါးခြင်းတို့ကြောင့် ဖြစ်သည်။

(၂)ခေါင်းဆောင်နိုင်မှု အခြေအနေ

တောင်ကုန်းကျေးရွာ၏အမျိုးသားနှင့်အမျိုးသမီးများခေါင်းဆောင်နိုင်မှုအခြေအနေသုံးသပ်ချက် တွင် အမျိုးသားများသည် (၁၀၀)ရာခိုင်နှုန်းရရှိပြီး အမျိုးသမီးများသည် (၅၀)ရာခိုင်နှုန်းရရှိသည်။ အမျိုးသမီးများသည်အမျိုးသားများထက် ရပ်ရွာကိစ္စများတွင် ခေါင်းဆောင်နိုင်မှုအခြေအနေ နည်းနေခြင်းမှာ အမျိုးသားများသည် ရပ်ရွာ သာရေးနာရေးကိစ္စများတွင် ခေါင်းဆောင်အဖြစ်ပါဝင် ဆောင်ရွက်နိုင်ခြင်း၊ အမျိုးသမီးများသည် နေ့စဉ် အိမ်မှုကိစ္စများကို ဆောင်ရွက်ကြရသဖြင့် ရပ်ရွာ အရေးကိစ္စများတွင် ပါဝင်ဆောင်ရွက်မှုနည်းသောကြောင့် ဖြစ်သည်။

(၃)အိမ်မှုကိစ္စဆောင်ရွက်မှု

တောင်ကုန်းကျေးရွာ၏ အမျိုးသားနှင့် အမျိုးသမီးများ အိမ်မှုကိစ္စဆောင်ရွက်မှုသုံးသပ်ချက်တွင် အမျိုးသားများသည်(၅၀)ရာခိုင်နှုန်းရရှိပြီးအမျိုးသမီးများသည်(၁၀၀)ရာခိုင်နှုန်းရရှိသည်။ အမျိုးသမီးများ သည် နေ့စဉ် အိမ်မှုကိစ္စလုပ်ငန်းများဖြစ်သော ထမင်းဟင်းချက်၊ အဝတ်လျှော် အိမ်သန့်ရှင်းရေး၊ သားသမီးဝေယျာဝစ္စများကိုနေ့စဉ်ဆောင်ရွက်ကြရသည်။အမျိုးသားများသည် မိသားစုစားဝတ်နေရေး အတွက်ဝင်ငွေရသောလုပ်ငန်းများကိုသာလုပ်ကိုင်ဆောင်ရွက်ကြသဖြင့် အိမ်မှုကိစ္စများကို မဆောင်ရွက် နိုင်ကြပါ။

(၄)ပစ္စည်းဥစ္စာပိုင်ဆိုင်မှု

တောင်ကုန်းကျေးရွာ၏ အမျိုးသားနှင့်အမျိုးသမီး၏ ပစ္စည်းဥစ္စာပိုင်ဆိုင်မှု သုံးသပ်ချက်တွင် အမျိုးသားများသည်(၈၀)ရာခိုင်နှုန်းရရှိပြီး အမျိုးသမီးများသည်(၇၀)ရာခိုင်နှုန်းရရှိသည်။ အမျိုးသမီးများ၏ ပစ္စည်းဥစ္စာပိုင်ဆိုင်မှုရာခိုင်နှုန်းနည်းနေခြင်းမှာ အမျိုးသမီးများသည် အလုပ်အကိုင်အခွင့်အလမ်းရှားပါးသဖြင့်ဝင်ငွေရှာဖွေနိုင်မှုနည်းသောကြောင့် ဖြစ်ပါသည်။

(၅)လုံခြုံစိတ်ချရမှု

တောင်ကုန်းကျေးရွာ၏ အမျိုးသားနှင့် အမျိုးသမီးများ၏ လုံခြုံစိတ်ချရမှု သုံးသပ်ချက်တွင် အမျိုးသားများသည်(၁၀၀)ရာခိုင်နှုန်းရရှိပြီးအမျိုးသမီးများသည်(၂၅)ရာခိုင်နှုန်းရရှိပါသည်။အမျိုးသမီးများ၏ ခန္ဓာဗေဒဖွဲ့စည်းပုံကြောင့် လုံခြုံစိတ်ချရမှုနည်းသဖြင့် တစ်ဦးတည်းသွားလာရေးတွင် အဆင်မပြေခြင်းကြောင့်ဖြစ်ပါသည်။

(၆)ပညာသင်ကြားခွင့်ရရှိမှု

တောင်ကုန်းကျေးရွာ၏အမျိုးသားနှင့်အမျိုးသမီးများ၏ ပညာသင်ကြားခွင့်ရရှိမှုသုံးသပ်ချက်တွင် အမျိုးသားများသည်(၈၀)ရာခိုင်နှုန်းရရှိပြီးအမျိုးသမီးများသည်(၇၀)ရာခိုင်နှုန်းရရှိသည်။ အမျိုးသမီးများသည် အမျိုးသားများထက် ပညာသင်ကြားခွင့်ရရှိမှုနည်းနေခြင်းမှာ မိဘများအနေဖြင့် သမီးမိန်းကလေးများကို အိမ်မှုကိစ္စများဆောင်ရွက်နိုင်လျှင် ပြည့်စုံသည်ဟု ယူဆခြင်း၊ ရပ်ဝေးဒေသများတွင် ပညာသင်ကြားလျှင် စိတ်မချသောကြောင့် ဖြစ်ပါသည်။

(၇)လူမှုရေးကိစ္စများတွင် ဆုံးဖြတ်ချက်ချနိုင်မှု

တောင်ကုန်းကျေးရွာ၏အမျိုးသားနှင့်အမျိုးသမီးများလူမှုရေးကိစ္စများတွင်ဆုံးဖြတ်ချက်ချနိုင်မှုသုံးသပ်ချက်တွင် အမျိုးသားများသည်(၁၀၀)ရာခိုင်နှုန်းရရှိပြီးအမျိုးသမီးများသည်(၅၀)ရာခိုင် နှုန်းရရှိပါသည်။ အမျိုးသမီးများသည်လူမှုရေးကိစ္စများတွင် ဆုံးဖြတ်ချက်ချနိုင်မှု ရာခိုင်နှုန်းနည်းနေခြင်းမှာ ကျေးရွာရှိ အဖွဲ့အစည်းများတွင် အမျိုးသားများ ခေါင်ဆောင်ပါဝင်ခြင်းနှင့် အမျိုးသားများ၏ ဆုံးဖြတ်များဖြင့်သာ ညှိနှိုင်းဆောင်ရွက်သောကြောင့် ဖြစ်ပါသည်။

(၈)ဝင်ငွေရရှိမှု

တောင်ကုန်းကျေးရွာ၏အမျိုးသားနှင့်အမျိုးသမီးများဝင်ငွေရရှိမှုသုံးသပ်ချက်တွင် အမျိုးသားများသည်(၈၀)ရာခိုင်နှုန်းရရှိပြီးအမျိုးသမီးများသည်(၅၀)ရာခိုင်နှုန်းရရှိသည်။အမျိုးသမီးများသည်အမျိုးသားများထက်ဝင်ငွေရရှိမှုရာခိုင်နှုန်းနည်းနေခြင်းမှာကျေးရွာတွင်းလုပ်သားငှားရမ်း ကြရာတွင်အမျိုးသားများကိုသာ ငှားရမ်းကြခြင်း၊ အမျိုးသမီးများလုပ်ကိုင်ဆောင်ရွက်နိုင်သော လုပ်ငန်းရှားပါးခြင်းနှင့် အမျိုးသားအမျိုးသမီးလုပ်အားခ မတူညီခြင်းတို့ကြောင့် ဖြစ်သည်။

ပြဿနာအနှစ်ချုပ်

အလုပ်အကိုင်ရှားပါးခြင်း၊ အမျိုးသမီးများနေ့စဉ်ဝင်ငွေရလုပ်ငန်းများနည်းပါးခြင်း၊ အမျိုးသား၊
အမျိုးသမီး လုပ်အားခတန်းတူမရခြင်း။

ဦးဆောင်ဆွေးနွေးသူ - ~~ဦးအင်းမင်းစိုး~~၊ ~~ကျော်စွာ~~

ပါဝင်ဆွေးနွေးသူ - ကျား(၁၆)ဦး၊ မ(၁၅)ဦး

ပင့်ကူအိမ် သုံးသပ်ခြင်း (Cobweb)

အမျိုးသမီး အဖွဲ့ / အမျိုးသား အဖွဲ့

ရက်စွဲ 5.1.2016...

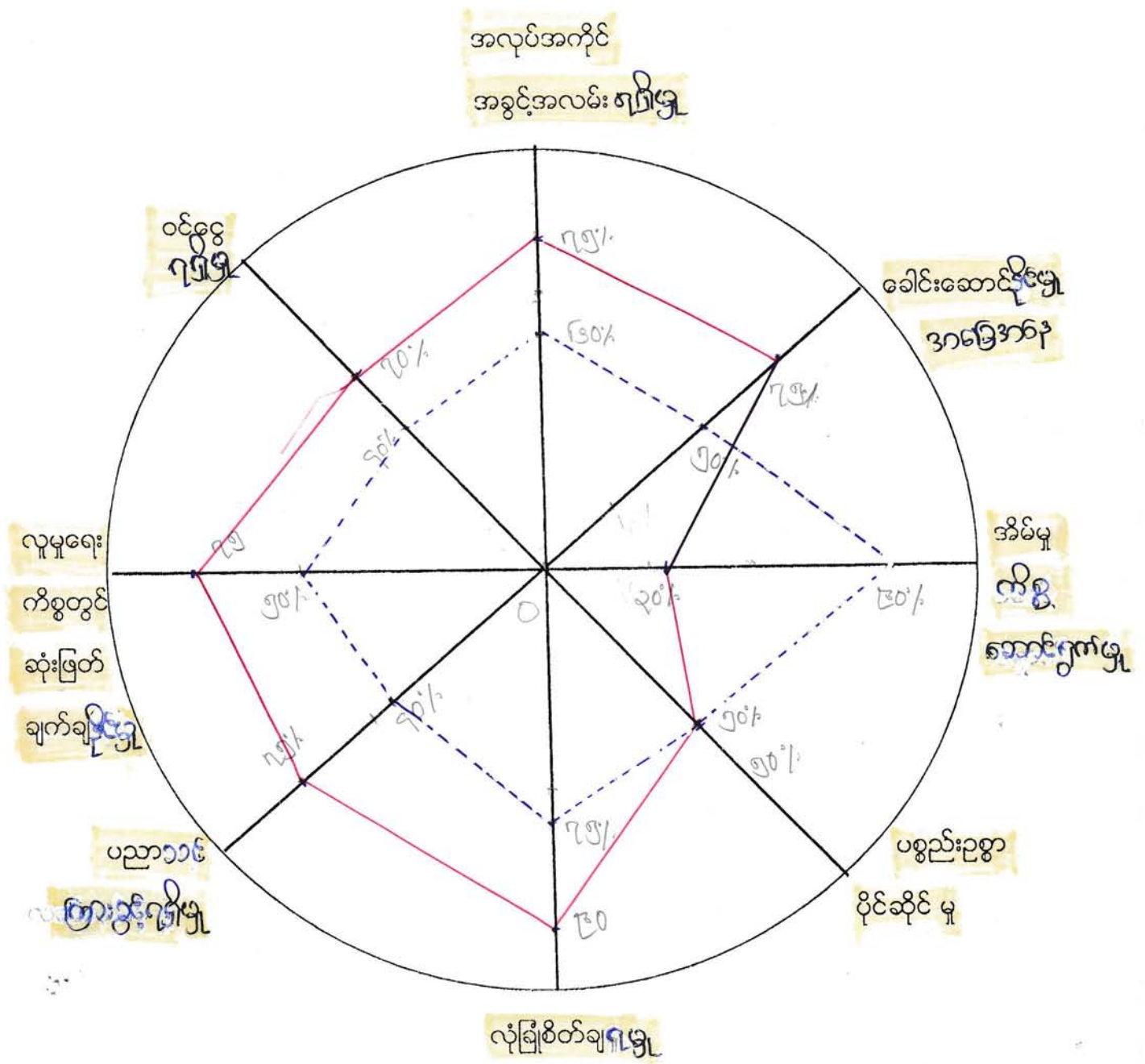

■ အမျိုးသမီး
 ■ အမျိုးသား

ပိတ်ဆွေးကြားသူ
 ကျား - ၁၂
 မ - ၁၀

မကွေးတိုင်းဒေသကြီး၊ စေတုတ္တရာမြို့နယ်၊ တယ်ဇာအုပ်စု၊ ပဲရင်းကိုင်းကျေးရွာ၏ အမျိုးသား၊ အမျိုးသမီးကဏ္ဍအခြေအနေ သုံးသပ်ချက်

နေ့စွဲ - ၅.၁.၂၀၁၆

နေရာ - ကျေးရွာဘုန်းတော်ကြီးကျောင်း

ပဲရင်းကိုင်းကျေးရွာတွင် အမျိုးသားနှင့်အမျိုးသမီးများ၏ကဏ္ဍ အခြေအနေသုံးသပ်ချက်များကို ခေါင်းစဉ်(၈)ခုဖြင့်ဆွေးနွေးခဲ့သည်။(၁)အလုပ်အကိုင်အခွင့်အလမ်းရရှိမှု၊(၂)ခေါင်းဆောင်နိုင်မှုအခြေအနေ၊ (၃)အိမ်မှုကိစ္စဆောင်ရွက်မှု၊ (၄)ပစ္စည်းဥစ္စာပိုင်ဆိုင်မှု၊ (၅)လုံခြုံစိတ်ချရမှု၊ (၆)ပညာသင်ကြားခွင့်ရရှိမှု၊ (၇)လူမှုရေးကိစ္စတွင် ဆုံးဖြတ်ချက်ချနိုင်မှုနှင့် (၈)ဝင်ငွေရရှိမှုတို့ ဖြစ်သည်။

(၁)အလုပ်အကိုင်အခွင့်အလမ်းရရှိမှု

ပဲရင်းကိုင်းကျေးရွာ၏အမျိုးသားနှင့်အမျိုးသမီးများ၏အလုပ်အကိုင်အခွင့်အလမ်းရရှိမှုသုံးသပ်ချက် တွင်အမျိုးသားများသည်(၇၅)ရာခိုင်နှုန်းရရှိပြီးအမျိုးသမီးများသည်(၆၀)ရာခိုင်နှုန်းရရှိသည်။အမျိုးသမီးများ သည် အမျိုးသားများထက် အလုပ်အကိုင်အခွင့်အလမ်းရရှိမှုနည်းနေခြင်းမှာ ကျေးရွာတွင်ရှိသော လုပ်ငန်းများသည်အမျိုးသားများသာ ဆောင်ရွက်နိုင်သောလုပ်ငန်းများဖြစ်ခြင်း၊ အမျိုးသမီးများလုပ်ကိုင် ဆောင်ရွက်နိုင်သော လုပ်ငန်းနည်းပါးခြင်းတို့ကြောင့်ဖြစ်သည်။

(၂)ခေါင်းဆောင်နိုင်မှု အခြေအနေ

ပဲရင်းကိုင်းကျေးရွာ၏အမျိုးသားနှင့်အမျိုးသမီးများခေါင်းဆောင်နိုင်မှု အခြေအနေသုံးသပ်ချက်တွင် အမျိုးသားများသည်(၇၅)ရာခိုင်နှုန်းရရှိပြီးအမျိုးသမီးများသည်(၅၀)ရာခိုင်နှုန်းရရှိသည်။ အမျိုးသမီးများသည် အမျိုးသားများထက်ရပ်ရွာကိစ္စများတွင်ခေါင်းဆောင်နိုင်မှုအခြေအနေရာခိုင်နှုန်းနည်းနေခြင်းမှာအမျိုးသား များသည်ရပ်ရွာသာရေးနာရေးကိစ္စများတွင်ခေါင်းဆောင်အဖြစ်ပါဝင်ဆောင်ရွက်နိုင်ခြင်း၊အမျိုးသမီးများ သည်နေ့စဉ်အိမ်မှုကိစ္စများကိုဆောင်ရွက်ကြရသဖြင့်ရပ်ရွာအရေးကိစ္စများတွင်ပါဝင်ဆောင်ရွက်မှုနည်းသော ကြောင့်ဖြစ်သည်။

(၃)အိမ်မှုကိစ္စဆောင်ရွက်မှု

ပဲရင်းကိုင်းကျေးရွာ၏ အမျိုးသားနှင့် အမျိုးသမီးများ အိမ်မှုကိစ္စဆောင်ရွက်မှုသုံးသပ် ချက်တွင် အမျိုးသားများသည်(၃၀)ရာခိုင်နှုန်းရရှိပြီးအမျိုးသမီးများသည်(၉၀)ရာခိုင်နှုန်းရရှိသည်။ အမျိုးသမီးများသည် နေ့စဉ်အိမ်မှုကိစ္စလုပ်ငန်းများဖြစ်သောထမင်းဟင်းချက်၊အဝတ်လျှော်အိမ်သန့်ရှင်းရေး၊သားသမီးဝေယျာဝစ္စ များကို နေ့စဉ်ဆောင်ရွက်ကြရသည်။ အမျိုးသားများသည် မိသားစုစားဝတ်နေရေးအတွက် ဝင်ငွေရသော လုပ်ငန်းများကိုသာ လုပ်ကိုင်ဆောင်ရွက်ကြသဖြင့် အိမ်မှုကိစ္စများကို မဆောင်ရွက်နိုင်ကြပါ။

(၄)ပစ္စည်းဥစ္စာပိုင်ဆိုင်မှု

ပဲရင်းကိုင်းကျေးရွာ၏ အမျိုးသားနှင့်အမျိုးသမီး၏ ပစ္စည်းဥစ္စာပိုင်ဆိုင်မှု သုံးသပ်ချက်တွင် အမျိုးသား(၅၀)ရာခိုင်နှုန်း၊အမျိုးသမီး(၅၀)ရာခိုင်နှုန်းရရှိသည်။ အမျိုးသမီးများသည် အမျိုးသားများနှင့် တန်းတူပစ္စည်းဥစ္စာပိုင်ဆိုင်ခွင့်ရရှိသောကြောင့် ဖြစ်သည်။

(၅)လုံခြုံစိတ်ချရမှု

ပဲရင်းကိုင်းကျေးရွာ၏အမျိုးသားနှင့်အမျိုးသမီးများ၏လုံခြုံစိတ်ချရမှုသုံးသပ်ချက်တွင်အမျိုးသားများ သည်(၉၀)ရာခိုင်နှုန်းရရှိပြီးအမျိုးသမီးများသည်(၇၅)ရာခိုင်နှုန်းရရှိပါသည်။အမျိုးသမီးများ၏ခန္ဓာဗေဒဖွဲ့စည်း ပုံကြောင့် လုံခြုံစိတ်ချရမှုနည်းသဖြင့် တစ်ဦးတည်းသွားလာရေးတွင် အဆင်မပြေခြင်းကြောင့် ဖြစ်ပါသည်။

(၆)ပညာသင်ကြားခွင့်ရရှိမှု

ပဲရင်းကိုင်းကျေးရွာ၏အမျိုးသားနှင့်အမျိုးသမီးများ၏ ပညာသင်ကြားခွင့်ရရှိမှုသုံးသပ်ချက်တွင် အမျိုးသားများသည်(၇၅)ရာခိုင်နှုန်းရရှိပြီးအမျိုးသမီးများသည်(၄၀)ရာခိုင်နှုန်းရရှိသည်။ အမျိုးသမီးများသည် အမျိုးသားများထက်ပညာသင်ကြားခွင့်ရရှိမှုရာခိုင်နှုန်းနည်းနေခြင်းမှာမိဘများအနေဖြင့်သမီးမိန်းကလေး များကိုအိမ်မှုကိစ္စများဆောင်ရွက်နိုင်လျှင်ပြည့်စုံသည်ဟုယူဆကြခြင်း၊ရပ်ဝေးဒေသများတွင်ပညာသင်ကြား ရန်စိတ်မချသောကြောင့်ဖြစ်ပါသည်။

(၇)လူမှုရေးကိစ္စများတွင် ဆုံးဖြတ်ချက်ချနိုင်မှု

ပဲရင်းကိုင်းကျေးရွာ၏ အမျိုးသားနှင့် အမျိုးသမီးများ လူမှုရေးကိစ္စများတွင် ဆုံးဖြတ်ချက်ချနိုင်မှု သုံးသပ်ချက်တွင် အမျိုးသားများသည် (၇၅)ရာခိုင်နှုန်းရရှိပြီး အမျိုးသမီးများသည်(၅၀)ရာခိုင်နှုန်း ရရှိပါသည်။ အမျိုးသမီးများသည် လူမှုရေးကိစ္စများတွင် ဆုံးဖြတ်ချက်ချနိုင်မှု ရာခိုင်နှုန်းနည်းနေခြင်းမှာ ကျေးရွာရှိအဖွဲ့အစည်းများတွင်အမျိုးသားများခေါင်ဆောင်ပါဝင်ခြင်းနှင့်အမျိုးသားများ၏ဆုံးဖြတ်များဖြင့်သာ ညှိနှိုင်းဆောင်ရွက်သောကြောင့် ဖြစ်ပါသည်။

(၈)ဝင်ငွေရရှိမှု

ပဲရင်းကိုင်းကျေးရွာ၏ အမျိုးသားနှင့် အမျိုးသမီးများ ဝင်ငွေရရှိမှုသုံးသပ်ချက်တွင် အမျိုးသားများ သည်(၇၀)ရာခိုင်နှုန်းရရှိပြီးအမျိုးသမီးများသည်(၄၀)ရာခိုင်နှုန်းရရှိသည်။အမျိုးသမီးများသည်အမျိုးသားများ ထက်ဝင်ငွေရရှိမှုရာခိုင်နှုန်းနည်းနေခြင်းမှာကျေးရွာတွင်း လုပ်သားငှားရမ်းကြရာတွင်အမျိုးသားများကိုသာ ငှားရမ်းကြခြင်း၊အမျိုးသမီးများလုပ်ကိုင်ဆောင်ရွက်နိုင်သောလုပ်ငန်းရှားပါးခြင်းနှင့်အမျိုးသား၊အမျိုးသမီး လုပ်အားခ မတူညီခြင်းတို့ကြောင့် ဖြစ်သည်။

ပြဿနာအနှစ်ချုပ်

အလုပ်အကိုင်ရှားပါးခြင်း၊ အမျိုးသမီးများ နေ့စဉ်ဝင်ငွေရလုပ်ငန်းများနည်းပါးခြင်း ၊ အမျိုးသား၊ အမျိုးသမီး လုပ်အားခတန်းတူမရခြင်း။

ဦးဆောင်ဆွေးနွေးသူ - ~~ဦးဝင်းမောင်~~၊ ~~ဦးအောင်စွယ်~~

ပါဝင်ဆွေးနွေးသူ - ကျား(၁၂)ဦး၊ မ(၁၀)ဦး

ဥစ္စာနေအဆင့် ခွဲခြားမှု စံနမူနာပုံစံ

မြို့နယ် ...~~အောက်~~... ကျေးရွာအုပ်စု ~~အောက်~~ ကျေးရွာ~~အောက်~~ ရက်စွဲ ...~~၂၀၂၀~~...

အကြောင်းအရာ	ချမ်းသာ	အလယ်အလတ်	နွမ်းပါး
နေအိမ်အခြေအနေ	ပျဉ်ခေါင်း၊ ပျဉ်ကား၊ သွပ်ဖိနပ်	ပျဉ်ခေါင်း၊ ဝဘက်ကပ်ဖိနပ်၊ ဗြားထုပ်ကပ်	ဝါးခေါင်း၊ ဝါးထုပ်ကပ်၊ ဝဘက်ကပ်ဖိနပ်
စက်ပစ္စည်းပိုင်ဆိုင်မှု	ဆိုင်ကေပတ်၊ ဗွန်	ဆိုင်ကေပတ်၊ ဗွန်	ဆိုင်ကေပတ်
လယ်ယာမြေပိုင်ဆိုင်မှု	စာခဲကေ	မရှိ	မရှိ
ကျွဲ၊ နွား ပိုင်ဆိုင်မှု	မရှိ	ခိုင်းနွား၊ တစ် ဌာန	တစ်ဝဏ္ဏာင်
တနပ်ပျမ်းမျှဝင်ငွေ	၂၀ သိန်း	၁၀ သိန်း	၇ သိန်း
စားနပ်ရိက္ခာဖူလုံမှု	၁.၂၅	၁.၂၅	မရှိ
စုစုပေါင်းအိမ်ထောင်စု	၄. နိမ့်	၁၅. နိမ့်	၃၃. နိမ့်

ပါဝင်ဆွဲဆွဲ

ကျား - ၂၆

မ - ၃၇

စဉ်	ချမ်းသာ	အလယ်အလတ်	နွမ်းပါး
၁.	ဦး စံစောင့်၊	ဦး ဂေ : စောင့်	ဒေါ်လှဝေ
၂.	ဦး ကျော်ဝင်း၊	ဦး တော့.ဝံ	ဦးမျိုးဆင်၊
၃.	ဦး မျိုး ဖျော်	ဦးစိုးမင်း	ဦး ဆင်စောင့် ဖွဲ့
၄.	ဦး နှံ.စိုး	ဦး ဆင်စောင့်မျိုး	ဦး သောင်း.သန်း
		ဦး ကျော်အောင်	ဦး မျိုး.မင်း
		ဦး မင်း.စိုး	ဦး ဂုဏ်ထူး
		ဦး ဝတ္တန်.မောင်	ဦး ကောင်းထွန်း.မင်း
		ဦး တောင် ဖျော်လှိုင်	ဒေါ်အောင်
		ဦး ကျော်စောင့်	ဦး တောင် မင်း.စိုး
		ဦး မိုး.မောင်	ဦး စံစောင့်
		ဦး မအိန်စိုး	ဦး ကျော် မင်း.မောင်
		ဒေါ်ဖျော်	ဦး မအိန်.လှိုင်
		ဦး ဖျော်စွာ	ဦး ဂုဏ်.စိုး
		ဦး ဦးမောင်.မောင်	ဒေါ်ထွန်း
		ဦး မျိုး.မျိုး	ဦး မျိုး.မောင်
			ဦး ကောင်း ဖျော်လှိုင်
			ဒေါ်ပါး.ဖျော်
			ဦး မျိုး.မောင်
			ဦး သန်း.ထွန်း.မောင်
			ဦး သန်း.ထွန်း
			ဦး လှ.စိုး

မကွေးတိုင်းဒေသကြီး၊ စေတုတ္တရာမြို့နယ်၊ တယ်ဇားအုပ်စု၊ တယ်ဇားကျေးရွာ၏ ဥစ္စာနေအဆင့်ခွဲခြားမှု သုံးသပ်ချက်

နေ့စွဲ - ၃.၁.၂၀၁၆

နေရာ - ကျေးရွာဘုန်းတော်ကြီးကျောင်း

တယ်ဇားကျေးရွာ၏အဓိကအသက်မွေးဝမ်းကျောင်းလုပ်ငန်းမှာ လယ်ယာစိုက်ပျိုးခြင်း လုပ်ငန်း ဖြစ်ပါသည်။ တယ်ဇားကျေးရွာတွင် တပိုင်တနိုင် စိုက်ပျိုးရေးနှင့် သီးနှံထွက်ကုန် ရောင်းဝယ်ရေးလုပ်ငန်းများ လုပ်ကိုင်ကြပါသည်။ မိုးရာသီတွင် ကောက်စိုက်ခြင်း၊ ပဲနှုတ်ခြင်း ပျိုးကြဲခြင်းလုပ်ငန်းများ လုပ်ကိုင်ကြပါသည်။ တယ်ဇားကျေးရွာတွင်နေအိမ်အခြေအနေများမှာပျဉ်ခင်း၊ ပျဉ်ကာ၊ သွပ်မိုးများဆောက်လုပ်နေထိုင်ကြပါသည်။ တချို့အိမ်ထောင်စုများမှာ ဝါးထရံကာ၊ သက်ကယ်မိုးအိမ်များဖြင့်ဆောက်လုပ်နေထိုင်ကြပါသည်။ ကျေးရွာတွင် ဆိုင်ကယ်များကိုအချို့လူများကအသုံးပြုနိုင်ကြပါသည်။ အချို့ လူများသည် လယ်ယာဧကအနည်းငယ်ပိုင် ဆိုင်ကြပြီးလက်လုပ်လက်စားသမားများသည် နေ့စားလုပ်အားခယူ၍လုပ်ကိုင်ကြပါသည်။ စိုက်ပျိုးချိန်ကုန် လျှင်အလုပ်ရှားပါးလာသောအခါသစ်ဝါးခုတ်ခြင်းလုပ်ငန်းများ၊ ကျပ်ပန်းအလုပ်များသွားရောက်လုပ်ကိုင်ကြပါ သည်။

ပြဿနာအနှစ်ချုပ်

တယ်ဇားကျေးရွာသည် လယ်ယာစိုက်ပျိုးခြင်းလုပ်ငန်းကို အဓိကလုပ်ကိုင်စားသောက်ကြ သော်လည်း ရွာပြောင်းရွှေ့နေထိုင်ရသဖြင့် လုပ်ကိုင်စားသောက်စရာ လယ်ယာမြေအနည်းငယ်သာ ကျန်ရှိပါသည်။ ထို့ကြောင့်သစ်ဝါးခုတ်ခြင်းနှင့်လက်လုပ်လက်စားကျပ်ပန်းလုပ်ငန်းများဖြင့်သာ အဓိကအသက် မွေးမှု ပြုကြပါသည်။

ဦးဆောင်ဆွေးနွေးသူ - ဦးစံမောင်လှ၊ မော်ဂင်မာမြို့

ပါဝင်ဆွေးနွေးသူ - ကျား(၂၉)ဦး၊ မ(၃၇)ဦး

ဥစ္စာနေအဆင့် ခွဲခြားမှု စံနမူနာပုံစံ

မြို့နယ် ..ထောက်ကူ... ကျေးရွာအုပ်စု ..ကြီးဝ..... ကျေးရွာ ..ကင်းကျွန်း... ရက်စွဲ ..၁၈.၁၂.၂၀၁၅

အကြောင်းအရာ	ချမ်းသာ (စာစောင်ဖြေ)	အလယ်အလတ် (စာစောင်အား)	နွမ်းပါး သာခန့်
နေအိမ်အခြေအနေ	သွပ်ဖို၊ ပျဉ်ခင်း ပျဉ်ကာ	ဘက်ကယ်ဖို၊ ဝါး ကြမ်းခင်း၊ ဖွတ်တံ့ကာ ပျဉ်ကာ၊	ဘက်ကယ်ဖို၊ ဝါး ကြမ်းခင်း၊ ဝါးတံ့ကာ
စက်ပစ္စည်းပိုင်ဆိုင်မှု	ဘန်စက်၊ ဘိစက် ဘိုင်ကယ်	ဖျဉ်၊ ဘိုင်ကယ်	မရှိ
လယ်ယာမြေပိုင်ဆိုင်မှု	ဇယပ်ယာမြေဇွန် အနည်းငယ်ရှိ	ဇယပ်ယာမြေဇွန် အနည်းငယ်ရှိ	မရှိ
ကျွဲ၊ နွား ပိုင်ဆိုင်မှု	ကျွဲ (၂) ကောင်	ကျွဲ (၂) ကောင်	မရှိ
တနပ်ပျမ်းမျှဝင်ငွေ	၁၀ - သိန်း	၈ သိန်း	၄ - သိန်း
စားနပ်ရိက္ခာမူလုံမှု	တစ်နှစ်	တစ်နှစ်	မရှိ
စုစုပေါင်းအိမ်ထောင်စု	၄	၄၁	၄၂

ပါဝင်ဆွဲကွဲသူ

ကျွဲ - ၃၄
မ - ၃၂

စဉ်	ချမ်းသာ	အလယ်အလတ်	နွမ်းပါး
၁	ဦးဂုံဖောင်	ဦးလှ မိုး	ဦးသန်းဝင်း
၂	ဦးသန်းလှိုင်	ဦး ညိုဝင်း	ဦးသန်းအေး
၃	ဦးဖောင်ကျော်ဗျိုင်း	ဒေါ်အေးမော်	ဦးဝင်း နိုင်
၄	ဦးကျော်မြန်	ဦးညွန့်ဝင်း	ဦးဝင်းအို
၅		ဦးညွန့်လှိုင်	ဦးကျော်နိုင်ထွန်း
၆		ဦးကြီးစိန်	ဦးလှော်
၇		ဒေါ်အေးနှစ်	ဦးတင်ဌေး
၈		ဦးစိုးမြင့်	ဦးဖြူကျော်
၉		ဦးသောင်းရှင်	ဦးဂိုမောင်ကင်
၁၀		ဦးဇော်အေး	ဦးသိန်းဟံ
၁၁		ဦးဝင်းညွန့်	ဦးဂုံမြင့်
၁၂		ဦးစက်	ဦးစိုးအေး
၁၃		ဦးဂုံဌေး	ဦးဝင်းခိုင်
၁၄		ဦးတင်ရွှေ	ဒေါ်မော်
၁၅		ဦးပေါက်ကျော်	ဦးဟံခင်
၁၆		ဦးသောင်းဝင်း	ဦးသန်းဌေး
၁၇		ဦးထွန်းဇော်	ဒေါ်ခင်စန်း
၁၈		ဦးမြင့်ဝင်း	ဦးသန်းနိုင်ဦး
၁၉		ဦးဖောင်ဝင်း	ဦးစောအောင်
၂၀		ဒေါ်ဌေးရှင်	ဦးမြင့်ထူး
၂၁		ဦးလှအိန်	ဦးသန်းကျော်
၂၂		ဦးမြင့်တင်	ဒေါ်မြအုန်း
၂၃		ဦးလင်းကော်	ဦးခိုင်ဝင်း
၂၄		ဦးကျော်စိန်ထွန်း	ဦးကျော်ဗျိုင်းနိုင်
၂၅		ဒေါ်မြညွန့်	ဦးစိန်ဖောင်

ဥစ္စာနေကြွပတ်ဝန်းကျင် အသစ် ဝတ်စားပုံ (အင်္ကျီအင်္ကျီ)

ရက်	ချမ်းသာ	အလယ်အလတ်	နွမ်းပါး
၁		ဦးခိုင်တင်	ဦးဝင်းကျော်
၂		ဒေါ်ခင်သန်း	ဦးဒီဒီကြီး
၃		ဦးတင်ညို	ဦးခိုင်ဝင်း
၄		ဦးကျော်မိုး	ဦးကျော်ကျော်
၅		ဦးအုန်းလွင်	ဦးခင်စောမင်း
၆		ဒေါ်ခင်လေး	ဦးနေစောဝင်း
၇		ဦးထွန်းဦး	ဒေါ်စန်းစန်း
၈		ဒေါ်ခင်တင်	ဦးဦးမိုး
၉		ဒေါ်ပေါ	ဒေါ်စန်းစော
၁၀		ဦးဝင်းလှိုင်	ဦးဝင်းမင်းထွန်း
၁၁		ဦးဝင်းမာမာ	ဦးဟောတင်
၁၂		ဦးတင်မိုးဟော	ဦးခိုင်လွင်
၁၃		ဦးသောင်းစာ	ဦးဇော်မင်း
၁၄		ဦးခင်စော	ဦးမိုးကြွက်
၁၅		ဦးကျော်သူ	ဦးဝင်းမြင့်
၁၆		ဦးပေါက်စ	ဦးကျော်စင်
၁၇			ဦးသန်းကျော်

မကွေးတိုင်းဒေသကြီး၊ စေတုတ္တရာမြို့နယ်၊ **ကြီးဝ** အုပ်စု၊ **အင်းကျွန်းကျေးရွာ**၏
ဥစ္စာနေအဆင့်ခွဲခြားမှု သုံးသပ်ချက်

နေ့စွဲ - ၁၈.၁၂.၂၀၁၅

နေရာ - ကျေးရွာဘုန်းတော်ကြီးကျောင်း

အင်းကျွန်းကျေးရွာ၏အဓိကအသက်မွေးဝမ်းကျောင်းလုပ်ငန်းမှာ လယ်ယာစိုက်ပျိုးခြင်း လုပ်ငန်း ဖြစ်ပါသည်။အင်းကျွန်းကျေးရွာတွင်တပိုင်တနိုင်စိုက်ပျိုးရေးနှင့်သီးနှံထွက်ကုန် ရောင်းဝယ်ရေးလုပ်ငန်းများ လုပ်ကိုင်ကြပါသည်။မိုးရာသီတွင်ကောက်စိုက်ခြင်း၊ပဲနှုတ်ခြင်း ပျိုးကြဲခြင်းလုပ်ငန်းများလုပ်ကိုင်ကြပါသည်။ တယ်ဇားကျေးရွာတွင်နေအိမ်အခြေအနေများမှာပျဉ်ခင်း၊ပျဉ်ကာ၊သွပ်မိုးများဆောက်လုပ်နေထိုင်ကြပါသည်။ တချို့အိမ်ထောင်စုများမှာဝါးထရံကာ၊သက်ကယ်မိုးအိမ်များဖြင့်ဆောက်လုပ်နေထိုင်ကြပါသည်။ ကျေးရွာ တွင်ဆိုင်ကယ်များကို အချို့လူများက အသုံးပြုနိုင်ကြပါသည်။ အချို့လူများသည်လယ်ယာဧကအနည်းငယ် ပိုင်ဆိုင်ကြပြီးလက်လုပ်လက်စားသမားများသည်နေ့စားလုပ်အားဝယူ၍လုပ်ကိုင်ကြပါသည်။ စိုက်ပျိုးချိန် ကုန်လျှင် အလုပ်ရှားပါးလာသောအခါ သစ်ဝါးခုတ်ခြင်းလုပ်ငန်းများ ကျပန်းအလုပ်များသွားရောက် လုပ်ကိုင်ကြပါသည်။

ပြဿနာအနှစ်ချုပ်

အင်းကျွန်းကျေးရွာသည် လယ်ယာစိုက်ပျိုးခြင်းလုပ်ငန်းကို အဓိကလုပ်ကိုင်စားသောက်ကြ သော်လည်း ရွာပြောင်းရွှေ့နေထိုင်ရသဖြင့် လုပ်ကိုင်စားသောက်စရာ လယ်ယာမြေအနည်းငယ်သာ ကျန်ရှိပါသည်။ထို့ကြောင့်သစ်ဝါးခုတ်ခြင်းနှင့်လက်လုပ်လက်စားကျပန်းလုပ်ငန်းများဖြင့်သာ အဓိကအသက် မွေးမှု ပြုကြပါသည်။

ဦးဆောင်ဆွေးနွေးသူ - **ဦးအောင်ကျော်မျိုး ၊ ဦးအင်းထင်မျိုး**

ပါဝင်ဆွေးနွေးသူ - ကျား(၃၄)ဦး၊ မ(၃၂)ဦး

ဥစ္စာနေအဆင့် ခွဲခြားမှု စံနမူနာပုံစံ

မြို့နယ် စစ်ကိုင်း..... ကျေးရွာအုပ်စု တယ်လီ ကျေးရွာ ကောင်ကုန်း ရက်စွဲ ၅. ၁. ၂၀၁၆

အကြောင်းအရာ	ချမ်းသာ	အလယ်အလတ်	နွမ်းပါး
နေအိမ်အခြေအနေ	ပျဉ် ၁၀၊ ပျဉ်ကား ၁၅ စီး	ပျဉ် ၁၆၊ ပေါက်ပုလဲ၊ သစ်လယ် ဖိုး	ပေါက်ပုလဲ၊ သစ်လယ်
စက်ပစ္စည်းပိုင်ဆိုင်မှု	ဖျား၊ ပိတ်ဖွဲ့၊ ဆွဲကတ်	ဆွဲကတ်၊ ဖျား	ဖျား
လယ်ယာမြေပိုင်ဆိုင်မှု	ယာ ၈၅၃ ဧ.မ	ယာ ၅၀၀ ဧ.မ	ယာ ၅၀၀ ဧ.မ
ကျွဲ၊ နွား ပိုင်ဆိုင်မှု	နွား ၂ ဝက်	နွား ၂ ဝက်	နွား ၁ ဝက်
တန်ဖိုးပျမ်းမျှဝင်ငွေ	၁၀ သိန်း	၈ သိန်း	၅ သိန်း
စားနပ်ရိက္ခာဖူလုံမှု	၁ နှစ်	၆ လ	၃ လ
စုစုပေါင်းအိမ်ထောင်စု	၂၅ အိမ်	၁၀ အိမ်	၅ အိမ်

ပါဝင်အဖွဲ့အစည်း -
ကျား - ၁၆
မ - ၁၅

မကွေးတိုင်းဒေသကြီး၊ စေတုတ္တရာမြို့နယ်၊ တယ်ဇာအုပ်စု၊ တောင်ကုန်းကျေးရွာ၏
ဥစ္စာနေအဆင့်ခွဲခြားမှု သုံးသပ်ချက်

နေ့စွဲ - ၅.၁.၂၀၁၆

နေရာ - ကျေးရွာဘုန်းတော်ကြီးကျောင်း

တောင်ကုန်းကျေးရွာ၏အဓိကအသက်မွေးဝမ်းကျောင်းလုပ်ငန်းမှာ လယ်ယာစိုက်ပျိုးခြင်း လုပ်ငန်း ဖြစ်ပါသည်။ တောင်ကုန်းကျေးရွာတွင်တပိုင်တနိုင်စိုက်ပျိုးရေးနှင့်သီးနှံထွက်ကုန် ရောင်းဝယ်ရေးလုပ်ငန်းများ လုပ်ကိုင်ကြပါသည်။ မိုးရာသီတွင်ပျိုးကြခြင်း၊ ကောက်စိုက်ခြင်း၊ ပဲနှုတ်ခြင်း လုပ်ငန်းများ လုပ်ကိုင်ကြပါသည်။ တောင်ကုန်းကျေးရွာတွင်နေအိမ်အခြေအနေများမှာပျဉ်ခင်း၊ ပျဉ်ကာ၊ သွပ်မိုးများဆောက်လုပ်နေထိုင်ကြပါ သည်။ တချို့အိမ်ထောင်စုများမှာ ဝါးထရံကာ၊ သက်ကယ်မိုးအိမ်များဖြင့် ဆောက်လုပ်နေထိုင်ကြပါသည်။ ကျေးရွာတွင်ဆိုင်ကယ်များကိုအချို့လူများကအသုံးပြုနိုင်ကြပါသည်။ အချို့လူများသည် လယ်ယာဧက အနည်းငယ်ပိုင်ဆိုင်ကြပြီးလက်လုပ်လက်စားသမားများသည် နေ့စားလုပ်အားခယူ၍လုပ်ကိုင်ကြပါသည်။ စိုက်ပျိုးချိန်ကုန်လျှင် အလုပ်ရှားပါးလာသောအခါ သစ်ဝါးခုတ်ခြင်းလုပ်ငန်းများ၊ ကျပန်းအလုပ်များသွား ရောက်လုပ်ကိုင်ကြပါသည်။

ပြဿနာအနှစ်ချုပ်

တောင်ကုန်းကျေးရွာသည် လယ်ယာစိုက်ပျိုးခြင်းလုပ်ငန်းကို အဓိကလုပ်ကိုင်စားသောက်ကြ သော်လည်း ရွာပြောင်းရွှေ့နေထိုင်ရသဖြင့် လုပ်ကိုင်စားသောက်စရာ လယ်ယာမြေအနည်းငယ်သာ ကျန်ရှိပါသည်။ ထို့ကြောင့်သစ်ဝါးခုတ်ခြင်းနှင့်လက်လုပ်လက်စားကျပန်းလုပ်ငန်းများဖြင့်သာ အဓိကအသက် မွေးမှု ပြုကြပါသည်။

ဦးဆောင်ဆွေးနွေးသူ - ဦးကျော်စော၊ မော်တူ

ပါဝင်ဆွေးနွေးသူ - ကျား(၁၆)ဦး၊ မ(၁၅)ဦး

ဥစ္စာနေအဆင့် ခွဲခြားမှု စံနမူနာပုံစံ

မြို့နယ် ကလေးတို့ရွာ... ကျေးရွာအုပ်စု တယ်ကား.. ကျေးရွာ ပဲယင်းကျင်း.. ရက်စွဲ ၃.၁.၂၀၁၆

အကြောင်းအရာ	ချမ်းသာ	အလယ်အလတ်	နွမ်းပါး
နေအိမ်အခြေအနေ	ပျဉ်ထောင် ခိုင်	ပျဉ်ခင်း၊ သက်ကယ်ဖွဲ့၊ ပါးထရံက	တီး ခိုင်
စက်ပစ္စည်းပိုင်ဆိုင်မှု	စပါး စက်၊ ဆီစက် ဆိုင်ကယ်	ဆိုင်ကယ်	မရှိ
လယ်ယာမြေပိုင်ဆိုင်မှု	၀၈၆ ဧက	၁၅၅	မရှိ
ကျွဲ၊ နွား ပိုင်ဆိုင်မှု	ခိုင်၊ နွား၊ တစ်၅၅၅	ခိုင်၊ နွား၊ တစ်၅၅၅	မရှိ
တနှစ်ပျမ်းမျှဝင်ငွေ	၆ သိန်း	၄ သိန်း	၃ သိန်း
စားနပ်ရိက္ခာမူလုံမှု	တစ်နှစ်	တစ်နှစ်	မရှိ
စုစုပေါင်းအိမ်ထောင်စု	၃	၁၆	၄

ပါကြီးဆွေစွာ

ကျား - ၁၂

မ - ၁၁

အောင်မြင်မှု အသုံးဝင်ခြင်း

(ပရိုဂရမ်အားဖြင့်)

စဉ်	ချမ်းသာ	အလယ်အလတ်	နွမ်းပါး
၁။	ဦးကျော်စွာ	ဦးကျော်စွာ	ဦးကျော်စွာ
၂။	ဦးဦးစိုင်းစိုင်း	ဦးစိုင်းစိုင်း	ဦးစိုင်းစိုင်း
၃။	ဦးတင်	ဦးတင်	ဦးတင်
၄။		ဦးစိုင်း	ဦးစိုင်း
၅။		ဦးစိုင်း	
၆။		ဦးစိုင်း	
၇။		မောင်စိုင်း	
၈။		ဦးစိုင်း	
၉။		ဦးစိုင်း	
၁၀။		ဦးစိုင်း	
၁၁။		ဦးစိုင်း	
၁၂။		ဦးစိုင်း	
၁၃။		ဦးစိုင်း	
၁၄။		ဦးစိုင်း	
၁၅။		ဦးစိုင်း	
၁၆။		ဦးစိုင်း	

မကွေးတိုင်းဒေသကြီး၊ စေတုတ္တရာမြို့နယ်၊ တယ်ဇားအုပ်စု၊ ပဲရင်းကိုင်းကျေးရွာ၏
ဥစ္စာနေအဆင့်ခွဲခြားမှုအဆင့် သုံးသပ်ချက်

နေ့စွဲ - ၃.၁.၂၀၁၆

နေရာ - ကျေးရွာဘုန်းတော်ကြီးကျောင်း

ပဲရင်းကိုင်းကျေးရွာ၏ အဓိကအသက်မွေးဝမ်းကျောင်းလုပ်ငန်းမှာ လယ်ယာစိုက်ပျိုးခြင်းလုပ်ငန်း ဖြစ်ပါသည်။ပဲရင်းကိုင်းကျေးရွာတွင် တပိုင်တနိုင်စိုက်ပျိုးရေးနှင့် သီးနှံထွက်ကုန်ရောင်းဝယ်ရေးလုပ်ငန်းများ လုပ်ကိုင်ကြပါသည်။မိုးရာသီတွင်ကောက်စိုက်ခြင်း၊ပဲနှုတ်ခြင်းပျိုးကြဲခြင်းလုပ်ငန်းများလုပ်ကိုင်ကြပါသည်။ ပဲရင်းကိုင်းကျေးရွာတွင်နေအိမ်အခြေအနေများမှာပျဉ်ခင်း၊ပျဉ်ကာ၊သွပ်မိုးများဆောက်လုပ်နေထိုင်ကြပါ သည်။တချို့အိမ်ထောင်စုများမှာဂါးထရံကာ၊သက်ကယ်မိုးအိမ်များဖြင့် ဆောက်လုပ်နေထိုင်ကြပါသည်။ ကျေးရွာတွင်ဆိုင်ကယ်များကိုအချို့လူများကအသုံးပြုနိုင်ကြပါသည်။ အချို့လူများသည်လယ်ယာဧက အနည်းငယ်ပိုင်ဆိုင်ကြပြီးလက်လုပ်လက်စားသမားများသည်နေ့စားလုပ်အားခယူ၍ လုပ်ကိုင်ကြပါသည်။ စိုက်ပျိုးချိန်ကုန်လျှင်အလုပ်ရှားပါးလာသောအခါသစ်ဂါးခုတ်ခြင်းလုပ်ငန်းများ၊ကျပန်းအလုပ်များသွားရောက် လုပ်ကိုင်ကြပါသည်။

ပြဿနာအနှစ်ချုပ်

ပဲရင်းကိုင်းကျေးရွာသည် လယ်ယာစိုက်ပျိုးခြင်းလုပ်ငန်းကို အဓိကလုပ်ကိုင်စားသောက်ကြ သော်လည်း ရွာပြောင်းရွှေ့နေထိုင်ရသဖြင့် လုပ်ကိုင်စားသောက်စရာ လယ်ယာမြေအနည်းငယ်သာ ကျန်ရှိပါသည်။ထို့ကြောင့်သစ်ဂါးခုတ်ခြင်းနှင့်လက်လုပ်လက်စားကျပန်းလုပ်ငန်းများဖြင့်သာ အဓိကအသက် မွေးမှုပြုကြပါသည်။

ဦးဆောင်ဆွေးနွေးသူ - ဦးစန်လွင်၊ အိမ်ထောင်ရေးဦးစီးဌာန (၁)

ပါဝင်ဆွေးနွေးသူ - ကျား(၅၂)ဦး၊ မ(၁၁)ဦး

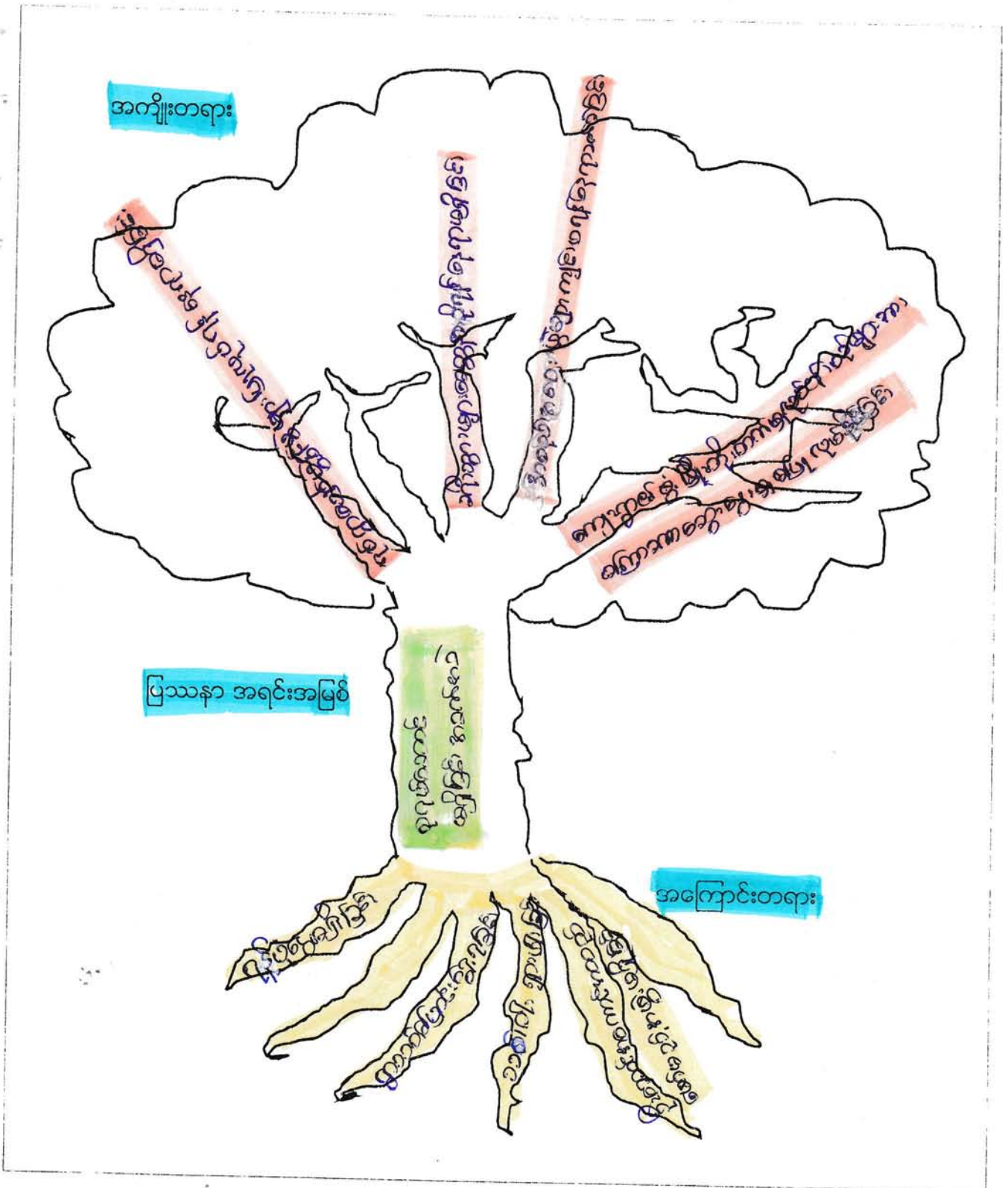

မကွေးတိုင်းဒေသကြီး၊ စေတုတ္တရာမြို့နယ်၊ တယ်ဇားအုပ်စု၊ တယ်ဇားကျေးရွာ၏
စုရပ်ဆောင်မရှိခြင်း ပြဿနာ သုံးသပ်ချက်

နေ့စွဲ - ၄.၁.၂၀၁၆

နေရာ - ကျေးရွာဘုန်းတော်ကြီးကျောင်း

တယ်ဇားကျေးရွာ၏ ဦးစားပေးလုပ်ငန်းခွဲအတွက်ပြဿနာ သုံးသပ်ခြင်းအစည်းအဝေးကို ကျေးရွာ
ဘုန်းတော်ကြီးကျောင်းတွင်ကျင်းပခဲ့သည်။တယ်ဇားကျေးရွာတွင် ကျေးရွာလူထုအစည်းအဝေးပွဲများပြုလုပ်
ရန်အတွက် စုရပ်ဆောင်မရှိခြင်းအခက်အခဲပြဿနာ၏ အကြောင်းအရင်းမှာ စုရပ်ဆောင်ဆောက်လုပ်ရန်
အတွက် ရန်ပုံငွေရှိခြင်း၊ ကျေးရွာသစ်သို့ပြောင်းရွှေ့နေထိုင်ကြရသဖြင့် ပြန်လည်မဆောက်လုပ်နိုင်ခြင်း၊
ဒေသတွင်း သစ်၊ဝါးရှားပါးခြင်း၊ ဦးဆောင်အကောင်အထည်ဖော်မည့် အဖွဲ့အစည်းမရှိခြင်းတို့ ဖြစ်သည်။
ကျေးရွာစုရပ်ဆောင်မရှိခြင်းကြောင့် ဖြစ်ပေါ်လာသော အကျိုးဆက် အခက်အခဲ ပြဿနာများမှာ ကျေးရွာ၏
ပျော်ပွဲရွှင်ပွဲများ၊သာရေးနာရေးများပြုလုပ်ရန်အတွက်နေရာမရှိခြင်း၊ကျေးရွာလူထုအစည်းအဝေးများပြုလုပ်
ရန်နေရာမရှိသည့်အတွက်အစည်းအဝေးပွဲများပြုလုပ်ရန်ခက်ခဲခြင်း၊ကျေးရွာ၏ ဖွံ့ဖြိုးတိုးတက်မှုလုပ်ငန်းစဉ်
များအား မကြာခဏ ဆွေးနွေးမှုများ မပြုလုပ်နိုင်ခြင်း၊ ခရီးသွားဧည့်သည်များ ခေတ္တနားခို အနားယူရန်
နေရာမရှိခြင်းတို့ ဖြစ်သည်။ တယ်ဇားကျေးရွာသည် ကျေးရွာစုရပ်ဆောင်မရှိခြင်းကြောင့် ကျေးရွာလူထု
အစည်းအဝေးပွဲများ ပြုလုပ်ရန်အတွက် အလွန်အခက်အခဲ ရှိပါသည်။

ဦးဆောင်ဆွေးနွေးသူ - ~~ဒီးဇင်အင်းဝန်~~၊ ~~ဒေါ်ကြည်ကြည်ဆွေး~~

ပါဝင်ဆွေးနွေးသူ - ကျား(၂၄)ဦး၊ မ(၂၆)ဦး

ပြဿနာ ဖြေရှင်းမှု စက်ဝန်း

မြို့နယ် စော့ညွှတ်မှု..... ကျေးရွာအုပ်စု ...တစ်လ...ကျေးရွာတစ်လ... ရက်စွဲ ၄.၁၁.၂၀၁၆

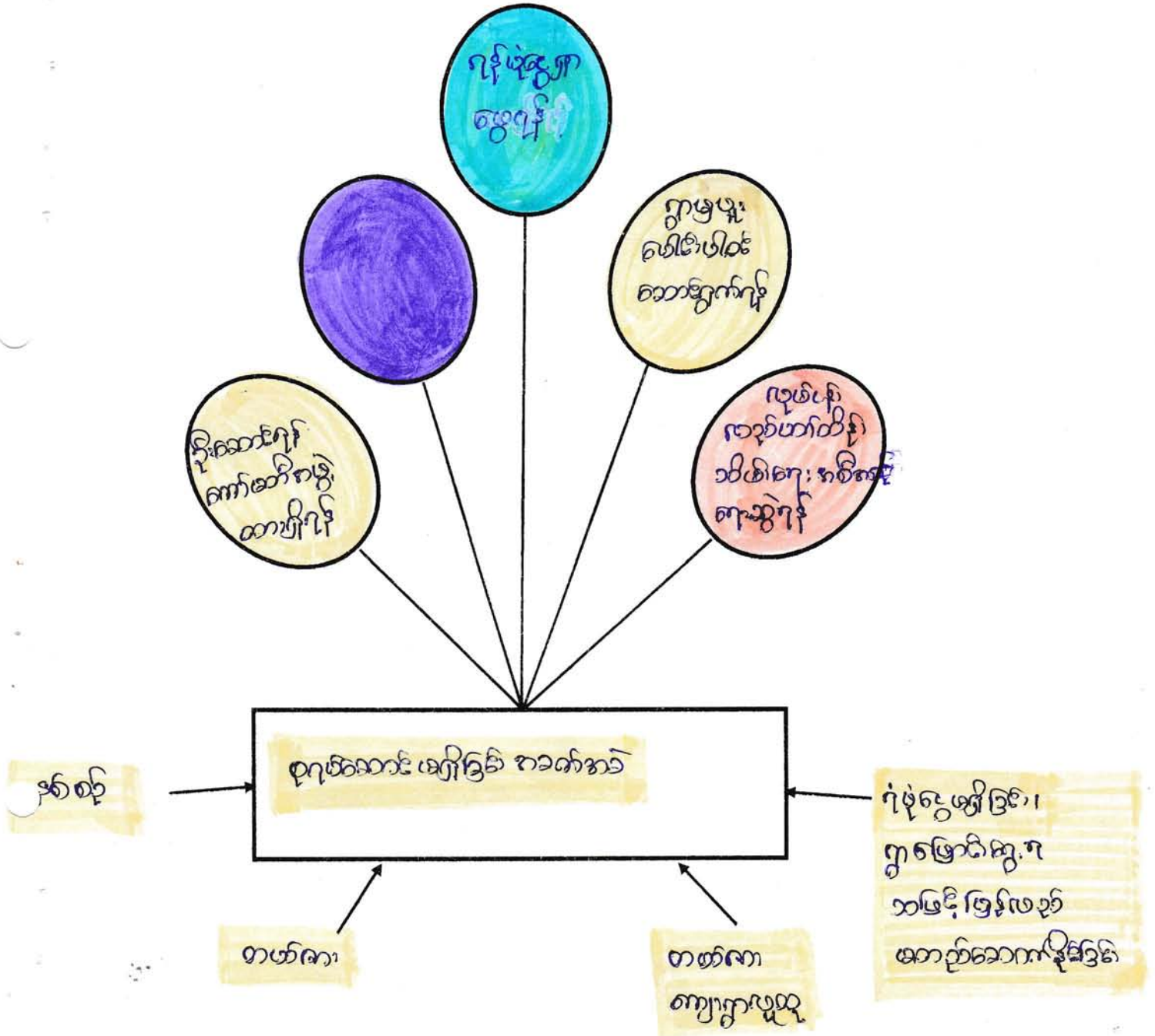

ပါဝင်ဆွေးနွေးသူ -
 ကျား - ၂၂
 မ - ၂၆

မှတ်တမ်းတင်သူ
Loe.
 ဆိုဒိုဟာဆွေ၊
 လူထုဆယ်ရှာရေးဦးစီးဌာန

မကွေးတိုင်းဒေသကြီး၊ စေတုတ္တရာမြို့နယ်၊ တယ်ဇားအုပ်စု၊ တယ်ဇားကျေးရွာ၏
စုရပ်ဆောင်မရှိခြင်း ပြဿနာ ဖြေရှင်းမှုစက်ဝန်း သုံးသပ်ချက်

နေ့စွဲ - ၄.၁.၂၀၁၆

နေရာ - ကျေးရွာဘုန်းတော်ကြီးကျောင်း

တယ်ဇားကျေးရွာ စုရပ်ဆောင်မရှိခြင်း ပြဿနာအား ဖြေရှင်းမှုစက်ဝန်း သုံးသပ်ချက် အစည်းအဝေးကို ကျေးရွာဘုန်းတော်ကြီးကျောင်းတွင် ကျင်းပခဲ့ပါသည်။ တယ်ဇားကျေးရွာတွင် စုရပ်ဆောင်မရှိခြင်း အခက်အခဲ ပြဿနာသည် ကျေးရွာလူထုအားလုံး တစ်နှစ်ပတ်လုံး အကျိုးဆက်များကို ခံစားနေရသည်။ ကျေးရွာစုရပ်ဆောင်မရှိခြင်း အခက်အခဲ ပြဿနာအား ဖြေရှင်းရမည့် နည်းလမ်းများမှာ ကျေးရွာလူထုအားလုံး ပူးပေါင်းပါဝင်ဆောင်ရွက်ကြရန်၊ ဦးဆောင်ကော်မတီ အဖွဲ့ဖွဲ့စည်းထားရှိရန်၊ လုပ်ငန်းလည်ပတ်ထိန်းသိမ်းရေး အစီအစဉ်ရေးဆွဲရန်၊ ကျေးရွာစုရပ်ဆောင်ပြုပြင်ရန်အတွက် ရန်ပုံငွေရှာဖွေရန် စသည်တို့ဖြစ်ပါသည်။ တယ်ဇားကျေးရွာတွင် စုရပ်ဆောင်မရှိခြင်း အခက်အခဲ ပြဿနာအား ဖြေရှင်းရမည့်နည်းလမ်းများကို ကျေးရွာလူထုအား လုံးမှ ပူးပေါင်းပါဝင် ဆွေးနွေးခဲ့ကြသည်။

ဦးဆောင်ဆွေးနွေးသူ - ဦးအောင်စိန်၊ ဒေါ်ကြည်ကြည်တို့

ပါဝင်ဆွေးနွေးသူ - ကျား(၂၂)ဦး၊ မ(၂၆)ဦး

မကွေးတိုင်းဒေသကြီး၊ စေတုတ္တရာမြို့နယ်၊ ကြီးဝအုပ်စု၊ အင်းကုန်းကျေးရွာ၏
ရွာတွင်းလမ်းများမကောင်းခြင်း ပြဿနာသုံးသပ်ချက်

နေ့စွဲ - ၁၉.၁၂.၂၀၁၅

နေရာ - ကျေးရွာဘုန်းတော်ကြီးကျောင်း

အင်းကုန်းကျေးရွာ၏ ဦးစားပေးလုပ်ငန်းခွဲအတွက် ပြဿနာသုံးသပ်ခြင်း အစည်းအဝေးကို
ကျေးရွာဘုန်းတော်ကြီးကျောင်းတွင် ကျင်းပခဲ့ပါသည်။

အင်းကုန်းကျေးရွာတွင် ရွာတွင်းလမ်းများမကောင်းခြင်းအခက်အခဲပြဿနာ၏ အဓိကအကြောင်း
အရင်းမှာကျေးရွာသစ်သို့ပြောင်းရွှေ့နေထိုင်ရခြင်း၊ လမ်းတွင်ချိုင့်ခွက်များဖြစ်ပေါ်ခြင်း၊ မိုးရာသီရွာထူခြင်း၊
နေရာသီဖုံထခြင်း၊ လမ်းပြင်ဆင်ရန်ရံပုံငွေမရှိခြင်းတို့ ဖြစ်သည်။ ရွာတွင်းလမ်းများမကောင်းခြင်းကြောင့်
ဖြစ်ပေါ်လာသောအကျိုးဆက် အခက်အခဲပြဿနာများမှာ မီးဘေးအန္တရာယ်ဖြစ်ပေါ်ပါက အချိန်မီသွား
ရောက်နိုင်ခြင်း၊ ရွာတွင်းသွားလာရခက်ခဲခြင်း၊ လမ်းမှဖုံမှုန့်များကြောင့်ကျန်းမာရေးထိခိုက်ခြင်း၊ ပညာရေးနိမ့်
ကျခြင်း၊ စီးပွားရေးနှောင့်နှေးခြင်း၊ လူမှုရေးထိခိုက်ခြင်း၊ ပတ်ဝန်းကျင်ညစ်ညမ်းခြင်းတို့ ဖြစ်သည်။

ဦးဆောင်ဆွေးနွေးသူ - ဦးစိုးဖြူ၊ ဒေါ်လင်းကြူ

ပါဝင်ဆွေးနွေးသူ - ကျား(၃၂)ဦး၊ မ(၁၉)ဦး

ပြဿနာ ဖြေရှင်းမှု စက်ဝန်း

မြို့နယ် စစ်ကိုင်း..... ကျေးရွာအုပ်စု ကြီးဝ..... ကျေးရွာ အင်းကျွန်း..... ရက်စွဲ ၁၉.၁၂.၂၀၁၅

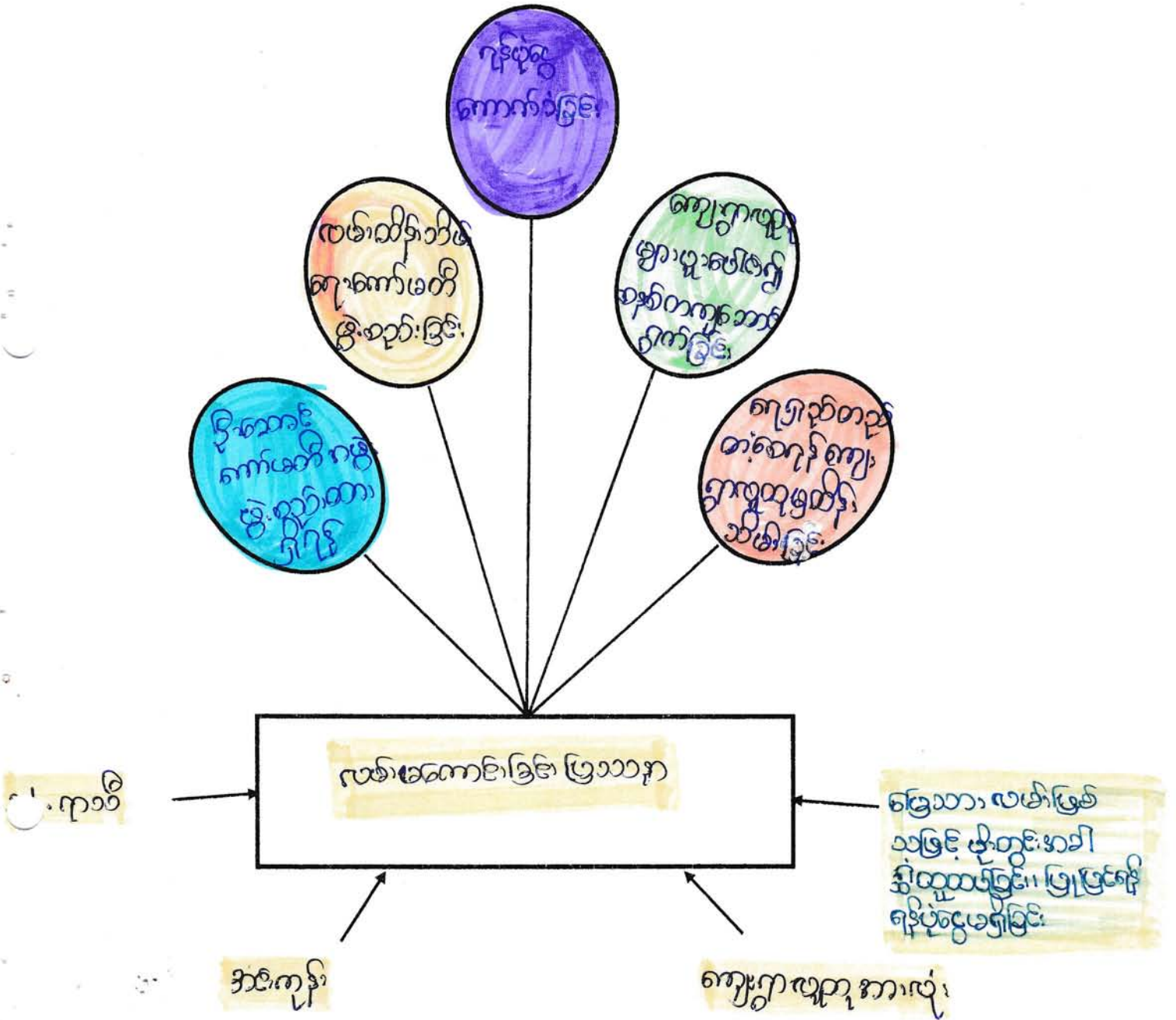

ပါဝင်ဆွေးနွေးသူ -
 ကျား - ၃
 မ - ၁၉

မှတ်တမ်းတင်သူ
Loon
 ဒေါ်နီလာထွေး
 ယူထုစည်းရုံးရေးဦးစီးဌာန

မကွေးတိုင်းဒေသကြီး၊ စေတုတ္တရာမြို့နယ်၊ ကြီးဝအုပ်စု၊ အင်းကုန်းကျေးရွာ၏ ရွာတွင်းလမ်းများမကောင်းခြင်းပြဿနာ ဖြေရှင်းမှုစက်ဝန်း သုံးသပ်ချက်

နေ့စွဲ - ၁၉.၁၂.၂၀၁၅

နေရာ - ကျေးရွာဘုန်းတော်ကြီးကျောင်း

အင်းကုန်းကျေးရွာ၏ ရွာတွင်းလမ်းများမကောင်းခြင်း ပြဿနာအား ဖြေရှင်းမှုစက်ဝန်း သုံးသပ်ချက် အစည်းအဝေးကို ကျေးရွာဘုန်းတော်ကြီးကျောင်းတွင် ကျင်းပခဲ့ပါသည်။ အင်းကုန်းကျေးရွာတွင် ရွာတွင်းလမ်းများမကောင်းခြင်းအခက်အခဲ ပြဿနာသည် ကျေးရွာလူထုအားလုံး တစ်နှစ်ပတ်လုံး အကျိုးဆက်များကို ခံစားနေရသည်။ ကျေးရွာရွာတွင်းလမ်းများမကောင်းခြင်းအခက်အခဲ ပြဿနာအား ဖြေရှင်းရမည့် နည်းလမ်းများမှာ ကျေးရွာလူထုအားလုံး ပူးပေါင်းပါဝင်၍ စနစ်တကျဆောင်ရွက်ရန်၊ ဦးဆောင်ကော်မတီ အဖွဲ့ဖွဲ့စည်းထားရှိရန်၊ လုပ်ငန်းလည်ပတ်ထိန်းသိမ်းရေး အစီအစဉ်ရေးဆွဲရန်၊ ကျေးရွာစုရပ်ဆောင်ပြုပြင်ရန်အတွက် ရန်ပုံငွေရှာဖွေရန်၊ ရေရှည်တည်တံ့စေရန်ကျေးရွာလူထုမှ ထိန်းသိမ်းရန် စသည်တို့ဖြစ်ပါသည်။ အင်းကုန်းကျေးရွာ၏ ရွာတွင်းလမ်းများမကောင်းခြင်းအခက်အခဲ ပြဿနာအား ဖြေရှင်းရမည့်နည်းလမ်းများကို ကျေးရွာလူထုအား လုံးမှ ပူးပေါင်းပါဝင် ဆွေးနွေးခဲ့ကြသည်။

ဦးဆောင်ဆွေးနွေးသူ - ဦးစိုးမြင့်၊ ဒေါ်လင်းဖြူ

ပါဝင်ဆွေးနွေးသူ - ကျား(၃၂)ဦး၊ မ(၁၂)ဦး

ပြဿနာ သစ်ပင် ရေးဆွဲခြင်း

ရက်စွဲ ၂၀၁၁.၁၁.၁၆

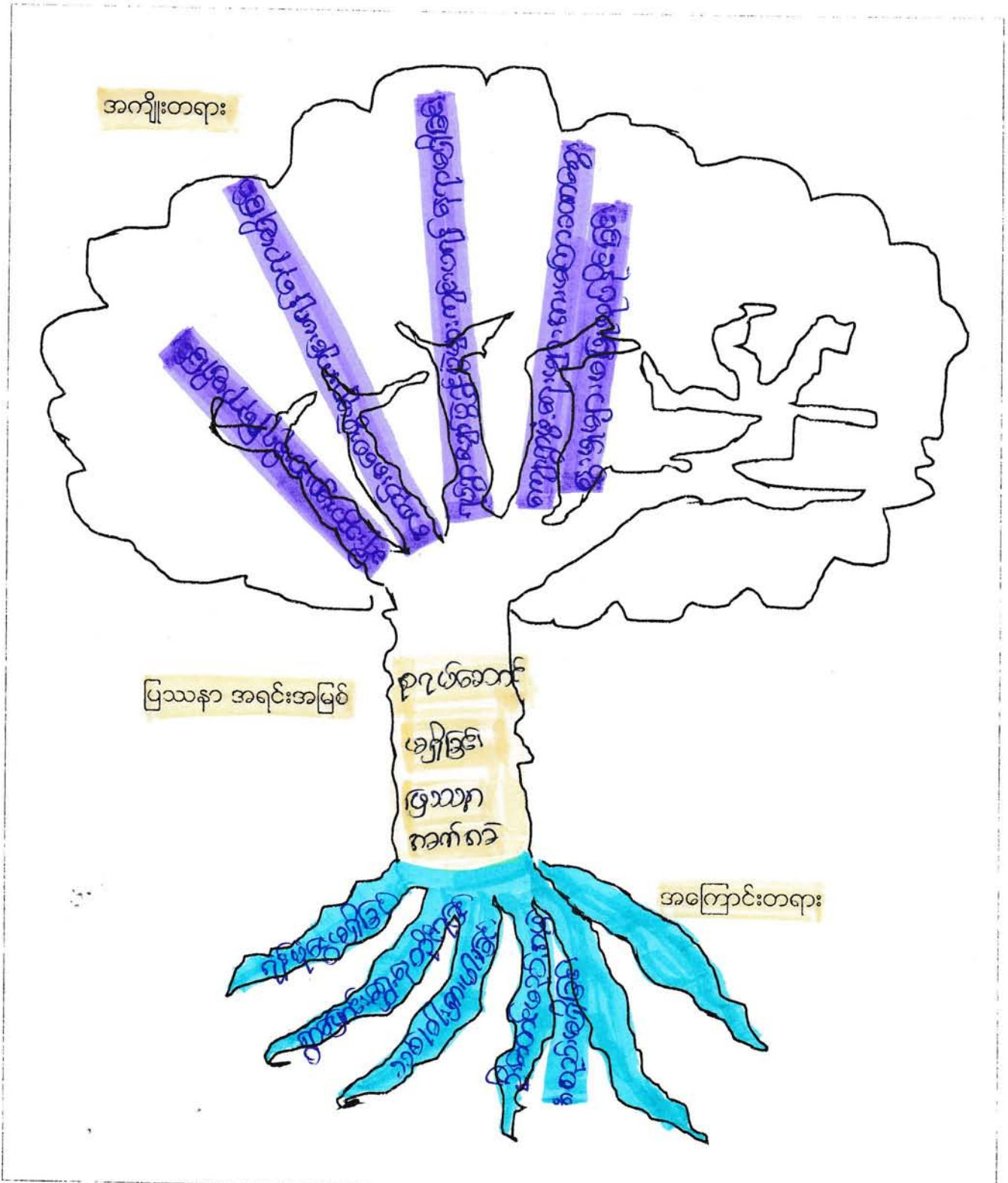

မကွေးတိုင်းဒေသကြီး၊ စေတုတ္တရာမြို့နယ်၊ တယ်ဇားအုပ်စု၊ တောင်ကုန်းကျေးရွာ၏
စုရပ်ဆောင်မရှိခြင်း ပြဿနာ သုံးသပ်ချက်

နေ့စွဲ - ၆.၁.၂၀၁၆

နေရာ - ကျေးရွာဘုန်းတော်ကြီးကျောင်း

တောင်ကုန်းကျေးရွာ၏ ဦးစားပေးလုပ်ငန်းခွဲအတွက် ပြဿနာသုံးသပ်ခြင်း အစည်းအဝေးကို ကျေးရွာဘုန်းတော်ကြီးကျောင်းတွင်ကျင်းပခဲ့သည်။ တောင်ကုန်းကျေးရွာတွင်ကျေးရွာလူထုအစည်းအဝေးပွဲ များပြုလုပ်ရန်အတွက်စုရပ်ဆောင်မရှိခြင်းအခက်အခဲပြဿနာ၏အကြောင်းအရင်းမှာစုရပ်ဆောင်ဆောက် လုပ်ရန်အတွက်ရံပုံငွေမရှိခြင်း၊ ကျေးရွာသစ်သို့ပြောင်းရွှေ့နေထိုင်ကြရသဖြင့်ပြန်လည်မဆောက်လုပ်နိုင်ခြင်း ၊ ဒေသတွင်း သစ်၊ ဝါးရှားပါးခြင်း၊ ဦးဆောင်အကောင်အထည်ဖော်မည့် အဖွဲ့အစည်းမရှိခြင်းတို့ ဖြစ်သည်။ ကျေးရွာစုရပ်ဆောင်မရှိခြင်းကြောင့် ဖြစ်ပေါ်လာသော အကျိုးဆက် အခက်အခဲ ပြဿနာများမှာ ကျေးရွာ၏ ပျော်ပွဲရွှင်ပွဲများ၊ သာရေးနာရေးများပြုလုပ်ရန်အတွက်နေရာမရှိခြင်း၊ ကျေးရွာလူထုအစည်းအဝေးများပြု လုပ်ရန်နေရာမရှိသည့်အတွက်အစည်းအဝေးပွဲများပြုလုပ်ရန်ခက်ခဲခြင်း၊ ကျေးရွာ၏ဖွံ့ဖြိုးတိုးတက် မှုလုပ်ငန်း စဉ်များအား မကြာခဏ ဆွေးနွေးမှုများ မပြုလုပ်နိုင်ခြင်း၊ ခရီးသွားဧည့်သည်များ ခေတ္တနားခိုအနားယူရန် နေရာမရှိခြင်းတို့ ဖြစ်သည်။ တောင်ကုန်းကျေးရွာသည် ကျေးရွာစုရပ်ဆောင်မရှိခြင်းကြောင့် ကျေးရွာလူထု အစည်းအဝေးပွဲများ ပြုလုပ်ရန်အတွက် အလွန်အခက်အခဲ ရှိပါသည်။

ဦးဆောင်ဆွေးနွေးသူ - ဦးသိန်းစိန်စိန်၊ ဒေါ်အေးဝင်း

ပါဝင်ဆွေးနွေးသူ - ကျား(၁၉)ဦး၊ မ(၁၉)ဦး

ပြဿနာ ဖြေရှင်းမှု စက်ဝန်း

မြို့နယ် အထူးတော်..... ကျေးရွာအုပ်စု တောင်က..... ကျေးရွာ အောင်ကျော်..... ရက်စွဲ ၂၀၁၆.၁၁.၂၀

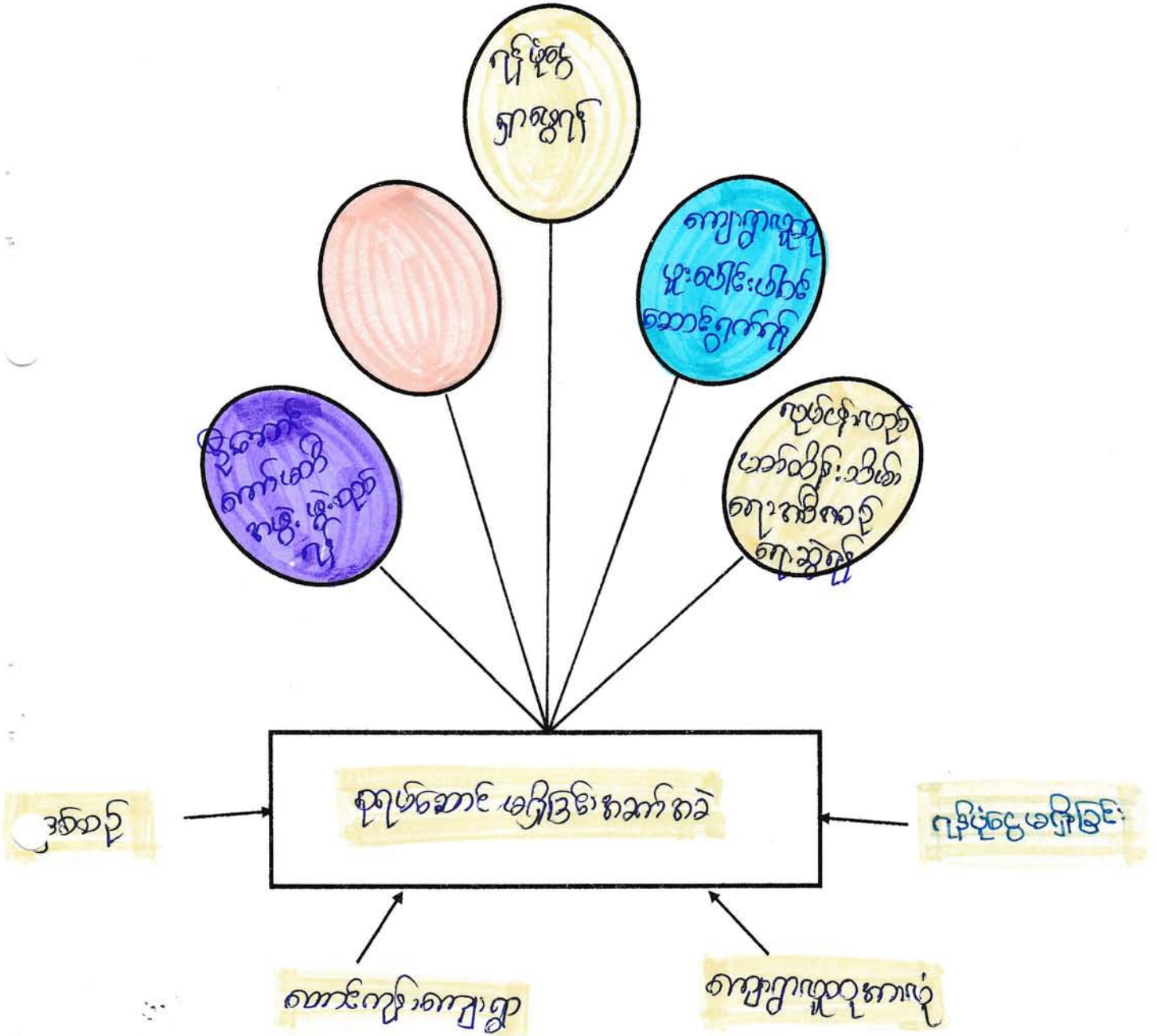

ပါဝင်ဆွေးနွေးသူ -
 ကျား - ၁၉
 မ - ၁၉

မှတ်တမ်းတင်သူ
Lor.
 ဒေါ်နီယာထွေး
 ဗဟိုဌာနချုပ် ကျေးရွာ

မကွေးတိုင်းဒေသကြီး၊စေတုတ္တရာမြို့နယ်၊ တယ်ဇာအုပ်စု၊ တောင်ကုန်းကျေးရွာ၏
စုရပ်ဆောင်မရှိခြင်း ပြဿနာ ဖြေရှင်းမှုစက်ဝန်း သုံးသပ်ချက်

နေ့စွဲ -၆.၁.၂၀၁၆

နေရာ -ကျေးရွာဘုန်းတော်ကြီးကျောင်း

တောင်ကုန်းကျေးရွာ စုရပ်ဆောင်မရှိခြင်း ပြဿနာအား ဖြေရှင်းမှုစက်ဝန်း သုံးသပ်ချက် အစည်းအဝေးကို ကျေးရွာဘုန်းတော်ကြီးကျောင်းတွင် ကျင်းပခဲ့ပါသည်။ တောင်ကုန်းကျေးရွာတွင် စုရပ်ဆောင်မရှိခြင်း အခက်အခဲ ပြဿနာသည် ကျေးရွာလူထုအားလုံး တစ်နှစ်ပတ်လုံး အကျိုးဆက် များကို ခံစားနေရသည်။ ကျေးရွာစုရပ်ဆောင်မရှိခြင်း အခက်အခဲ ပြဿနာအား ဖြေရှင်းရမည့် နည်းလမ်းများမှာ ကျေးရွာလူထုအားလုံး ပူးပေါင်းပါဝင်ဆောင်ရွက်ကြရန်၊ ဦးဆောင်ကော်မတီ အဖွဲ့ဖွဲ့စည်းထားရှိရန်၊ လုပ်ငန်းလည်ပတ်ထိန်းသိမ်းရေး အစီအစဉ် ရေးဆွဲရန်၊ ကျေးရွာစုရပ် ဆောင်ဆောက်လုပ်ရန်အတွက် ရံပုံငွေရှာဖွေရန် စသည်တို့ ဖြစ်ပါသည်။ တောင်ကုန်းကျေးရွာတွင် စုရပ်ဆောင်မရှိခြင်း အခက်အခဲ ပြဿနာအား ဖြေရှင်းရမည့်နည်းလမ်းများကို ကျေးရွာလူထုအားလုံးမှ ပူးပေါင်းပါဝင် ဆွေးနွေးခဲ့ကြသည်။

ဦးဆောင်ဆွေးနွေးသူ - *မြသိန်းစွန်း*၊ အကြံပေး

ပါဝင်ဆွေးနွေးသူ - ကျား(၁၉)ဦး၊ မ(၁၉)ဦး

မကွေးတိုင်းဒေသကြီး၊ စေတုတ္တရာမြို့နယ်၊ တယ်ဇာအုပ်စု၊ ပဲရင်းကိုင်းကျေးရွာ၏
စုရပ်ဆောင်မရှိခြင်းပြဿနာ သုံးသပ်ချက်

နေ့စွဲ - ၅.၁.၂၀၁၆

နေရာ - ကျေးရွာဘုန်းတော်ကြီးကျောင်း

ပဲရင်းကိုင်းကျေးရွာ၏ဦးစားပေးလုပ်ငန်းခွဲအတွက်ပြဿနာသုံးသပ်ခြင်းအစည်းအဝေးကိုကျေးရွာ
ဘုန်းတော်ကြီးကျောင်းတွင်ကျင်းပခဲ့သည်။ပဲရင်းကိုင်းကျေးရွာတွင်ကျေးရွာလူထုအစည်းအဝေးပွဲများပြုလု
ပ်ရန်အတွက် စုရပ်ဆောင်မရှိခြင်း အခက်အခဲပြဿနာ၏ အကြောင်းအရင်းမှာ စုရပ်ဆောင်ဆောက်လုပ်
ရန်အတွက် ရန်ပုံငွေမရှိခြင်း၊ကျေးရွာသစ်သို့ပြောင်းရွှေ့နေထိုင်ကြရသဖြင့် ပြန်လည်မဆောက်လုပ်နိုင်ခြင်း၊
ဒေသတွင်းသစ်၊ဝါးရှားပါးခြင်း၊ကျွမ်းကျင်ပညာရှင်ရှားပါးခြင်း၊ရန်ပုံငွေကောက်ခံရန်ခက်ခဲခြင်း၊အလုပ်သမား
ရှားပါးခြင်းတို့ဖြစ်သည်။ ကျေးရွာစုရပ်ဆောင် မရှိခြင်းကြောင့် ဖြစ်ပေါ်လာသော အကျိုးဆက်အခက်အခဲ
ပြဿနာများမှာကျေးရွာ၏ပျော်ပွဲရွှင်ပွဲများ၊သာရေးနာရေးများပြုလုပ်ရန်အတွက်နေရာမရှိခြင်း၊ကျေးရွာလူထု
အစည်းအဝေးများပြုလုပ်ရန်နေရာမရှိသည့်အတွက် အစည်းအဝေးပွဲများပြုလုပ်ရန်ခက်ခဲခြင်း၊ ကျေးရွာ၏
ဖွံ့ဖြိုးတိုးတက်မှုလုပ်ငန်းစဉ်များအားမကြာခဏဆွေးနွေးမှုများမပြုလုပ်နိုင်ခြင်း၊ခရီးသွားဧည့်သည်များခေတ္တ
နားခိုအနားယူရန်နေရာမရှိခြင်းတို့ဖြစ်သည်။ပဲရင်းကိုင်းကျေးရွာသည် ကျေးရွာစုရပ် ဆောင်မရှိခြင်းကြောင့်
ကျေးရွာလူထု အစည်းအဝေးပွဲများပြုလုပ်ရန်အတွက် အလွန်အခက်အခဲရှိပါသည်။

ဦးဆောင်ဆွေးနွေးသူ - ဒေါ်တင်၊ ဒေါ်တင်ဖြေ၊

ပါဝင်ဆွေးနွေးသူ - ကျား(၁၂)ဦး၊ မ(၈)ဦး

ပြဿနာ ဖြေရှင်းမှု စက်ဝန်း

မြို့နယ် ...တော့တာ့... ကျေးရွာအုပ်စု ကပ်စား... ကျေးရွာ ပဲရင်းကျွန်း... ရက်စွဲ ၅.၁.၂၀၁၆

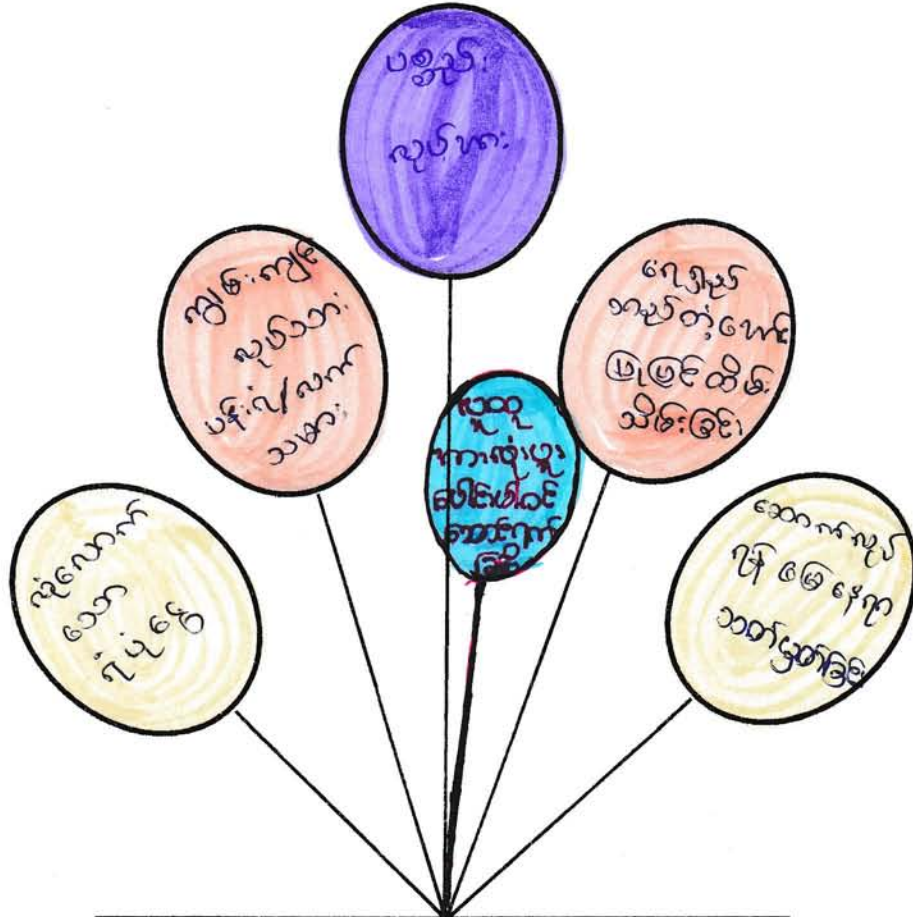

အလုပ်အကိုင် အခွင့်အလမ်း
မရှိခြင်း

အချိန်
ကန့်သတ်လျှင်

ကျေးရွာအုပ်စုအဝေး
မြို့နယ်အုပ်စု အကွာ
အဝေး

ပဲရင်းကျွန်းကျေးရွာ

ကျေးရွာ
လူထု

ပါဝင်ဆွေးနွေးသူ -

ကျား - ၁၂ ဦး
မ - ၁၀ ဦး

မှတ်တမ်းတင်သူ

Mon
မောင်မောင်
လူထုအဖွဲ့မှ ရုံး ရေး ဖြား

မကွေးတိုင်းဒေသကြီး၊ စေတုတ္တရာမြို့နယ်၊ တယ်ဇာအုပ်စု၊ ပဲရင်းကိုင်းကျေးရွာ၏
စုရပ်ဆောင်မရှိခြင်းပြဿနာ ဖြေရှင်းမှုစက်ဝန်း သုံးသပ်ချက်

နေ့စွဲ - ၅.၁.၂၀၁၆

နေရာ - ကျေးရွာဘုန်းတော်ကြီးကျောင်း

ပဲရင်းကိုင်းကျေးရွာစုရပ်ဆောင်မရှိခြင်းပြဿနာအားဖြေရှင်းမှုစက်ဝန်းသုံးသပ်ချက်အစည်းအဝေး
ကိုကျေးရွာဘုန်းတော်ကြီးကျောင်းတွင် ကျင်းပခဲ့ပါသည်။ ပဲရင်းကိုင်းကျေးရွာတွင် စုရပ်ဆောင်မရှိခြင်း
အခက်အခဲပြဿနာသည် ကျေးရွာလူထုအားလုံး တစ်နှစ်ပတ်လုံး အကျိုးဆက်များကို ခံစားနေရသည်။
ကျေးရွာစုရပ်ဆောင်မရှိခြင်းအခက်အခဲပြဿနာအားဖြေရှင်းရမည့် နည်းလမ်းများမှာ ကျေးရွာလူထုအားလုံး
ပူးပေါင်းပါဝင်ဆောင်ရွက်ကြရန်၊ ကျွမ်းကျင်လုပ်သား ပန်းရံ/လက်သမားငှားရမ်း၍ ဆောင်ရွက်ခြင်း၊
ဆောက်လုပ်ရန်မြေနေရာသတ်မှတ်ခြင်း၊ လုပ်ငန်းလည်ပတ်ထိန်းသိမ်းရေးအစီအစဉ်ရေးဆွဲရန်၊ ကျေးရွာစုရပ်
ပြုပြင်ထိန်းသိမ်းရန်အတွက်ရန်ပုံငွေရှာဖွေခြင်းစသည်တို့ဖြစ်ပါသည်။ ပဲရင်းကိုင်းကျေးရွာတွင်စုရပ်ဆောင်မရှိ
ခြင်းအခက်အခဲပြဿနာအား ဖြေရှင်းရမည့်နည်းလမ်းများကို ကျေးရွာလူထုအားလုံးမှ ပူးပေါင်းပါဝင်
ဆွေးနွေးခဲ့ကြသည်။

ဦးဆောင်ဆွေးနွေးသူ - ဦးတင်၊ ဒေါ်တင်ဇွေ

ပါဝင်ဆွေးနွေးသူ - ကျား(၁၂)ဦး၊ မ(၈)ဦး

ပြဿနာ သစ်ပင် ရေးဆွဲခြင်း

ရက်စွဲ ...၂၉...၁၁...၂၀၁၆

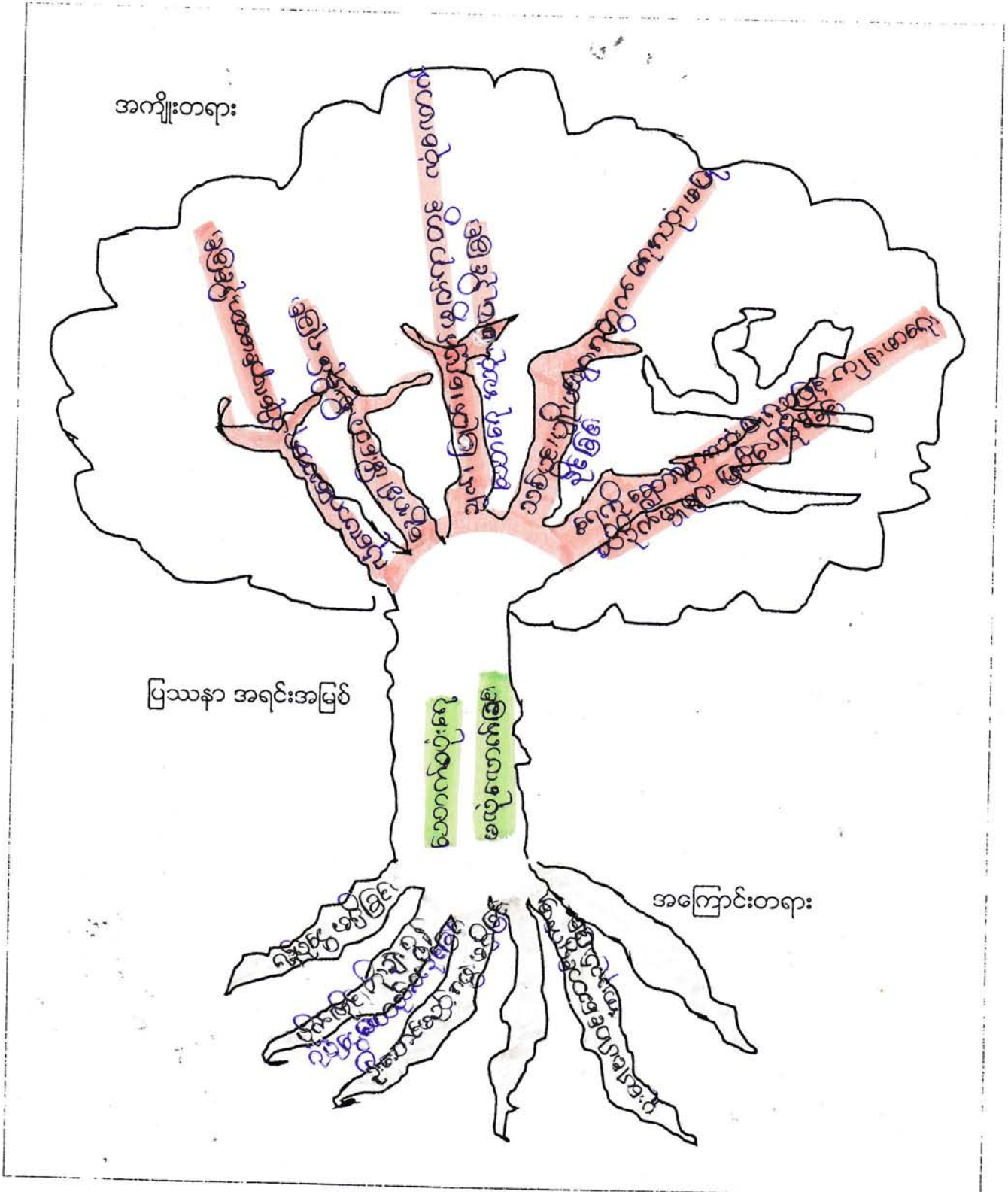

မကွေးတိုင်းဒေသကြီး၊ စေတုတ္တရာမြို့နယ်၊ တယ်ဇာကျေးရွာအုပ်စု၊ တယ်ဇာကျေးရွာ၏
သောက်သုံးရေ မလုံလောက်ခြင်း ပြဿနာသုံးသပ်ချက်

ရက်စွဲ - ၂၉.၁၁.၂၀၁၆

နေရာ - ရွာဦးဘုန်းတော်ကြီးကျောင်း

တယ်ဇာကျေးရွာ၏ သောက်သုံးရေမလုံလောက်ခြင်း ပြဿနာအားသုံးသပ်သည့်အစည်းအဝေးကို ရွာဦးဘုန်းတော်ကြီးကျောင်းတွင် ကျင်းပပြုလုပ်ခဲ့ပါသည်။ ထိုသို့ ပြန်လည်သုံးသပ်ခြင်းအားဖြင့် ပြဿနာဖြစ်ရသည့် အကြောင်းတရားများကိုသိရှိရပြီး ထိုအကြောင်းတရားများကြောင့် အကျိုးတရားများ ဖြစ်ပေါ်လာပုံကို တွေ့ရှိရပါသည်။ ထိုပြဿနာများကို ဖြေရှင်းရန်အတွက် နည်းလမ်းများလည်းတွေ့ရှိရပါသည်။

တယ်ဇာကျေးရွာတွင် သောက်သုံးရေများမလုံလောက်ခြင်းမှာ ရံပုံငွေမရှိခြင်း၊ ပိုက်လိုင်းတိုးချဲ့ရန်ရံပုံငွေစုဆောင်းရန်ခက်ခဲခြင်း၊ ဦးဆောင်မည့်အဖွဲ့အစည်းမရှိခြင်း၊ ပူးပေါင်းပါဝင်ဆောင်ရွက်မှု အားနည်းခြင်းစသော အကြောင်းတရားများကြောင့်ဖြစ်ကြောင်း ဆွေးနွေးတွေ့ရှိခဲ့ရပါသည်။

ထိုအကြောင်းတရားများကြောင့် ဖြစ်ပေါ်လာသောအကျိုးတရားများမှာ လုံလောက်သောရေသို့လှောင် မထားနိုင်ခြင်း၊ နွေအခါတွင်မီးဘေးစိုးရိမ်ရခြင်း၊ ချက်ပြုတ်လျှော်ဖွတ်ရာတွင် လုံလောက်သောရေ အသုံးမပြုနိုင်ခြင်း၊ ရေကိုချွေတာအသုံးပြုရသဖြင့် ကျန်းမာရေးကို ထိခိုက်နိုင်ခြင်း၊ သစ်ပင်ပျိုးပင်များအတွက် လုံလောက်သောရေ အသုံးမပြုနိုင်ခြင်းစသော အကျိုးတရားများ ခံစားကြရကြောင်း ဆွေးနွေးခဲ့ကြပါသည်။

ထိုပြဿနာများကို ဖြေရှင်းရန်အတွက် ပြဿနာဖြေရှင်းမှုစက်ဝန်းကိုလည်း ဆက်လက်၍ ဆွေးနွေးခဲ့ကြပါသည်။

မှတ်တမ်းတင်သူ

ဒေါ်နီလာထွေး

လူထုစည်းရုံးရေးမှူး

ပြဿနာ ဖြေရှင်းမှု စက်ဝန်း

မြို့နယ် ... ကျေးရွာအုပ်စု ... ကျေးရွာ ... ရက်စွဲ ...

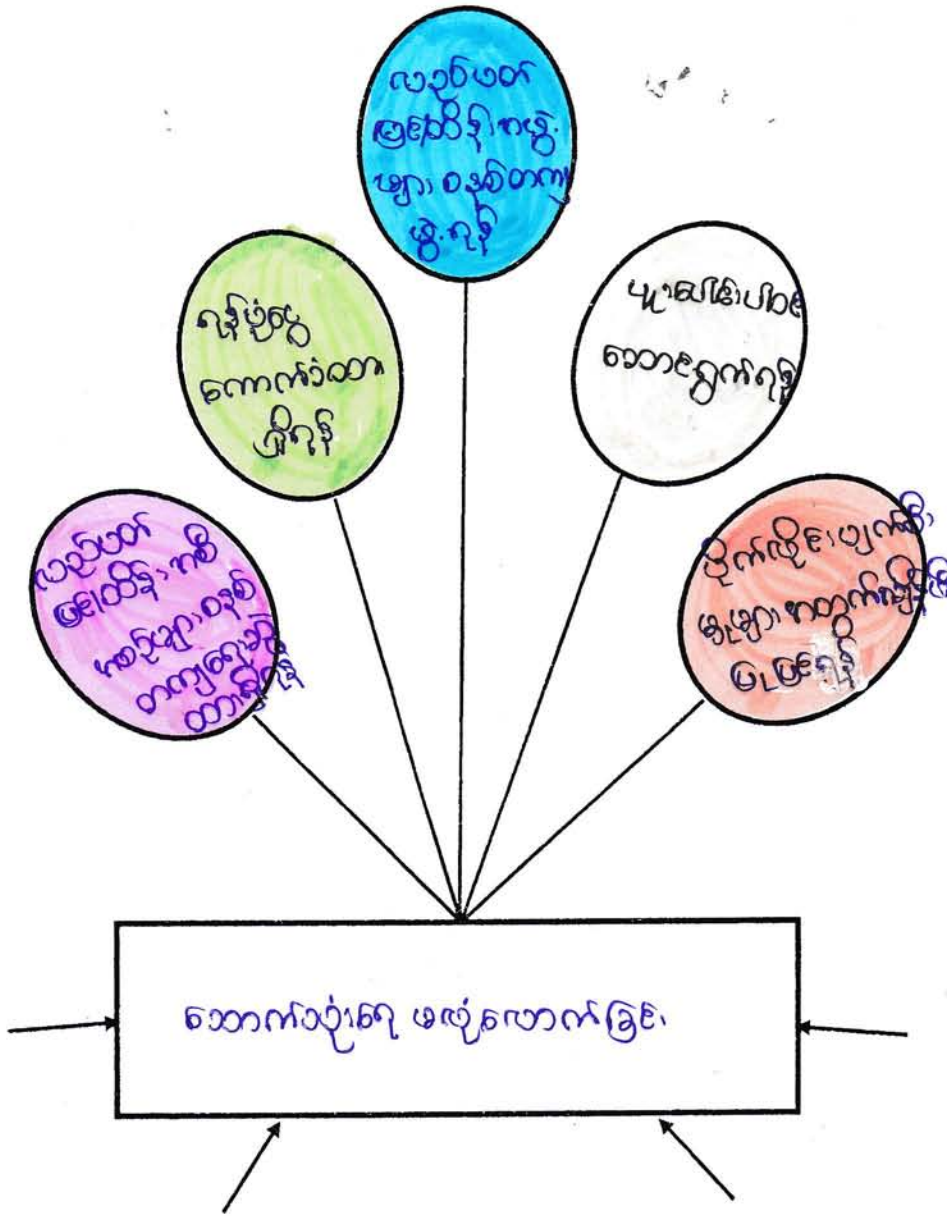

ပါဝင်ဆွေးနွေးသူ
ကျား -
မ -

မှတ်တမ်းတင်သူ
ဒေါ်နီအောင်
ယုဝင်းဦး၊ ရုံးစေ့ဖြူ

မကွေးတိုင်းဒေသကြီး၊ စေတုတ္တရာမြို့နယ်၊ တယ်ဇားကျေးရွာအုပ်စု၊ တယ်ဇားကျေးရွာ၏
သောက်သုံးရေမလုံလောက်ခြင်း ပြဿနာဖြေရှင်းမှုစက်ဝန်း သုံးသပ်ချက်

ရက်စွဲ - ၂၉.၁၁.၂၀၁၆
နေရာ - ရွာဦးဘုန်းတော်ကြီးကျောင်း

တယ်ဇားကျေးရွာတွင် သောက်သုံးရေမလုံလောက်ခြင်း ပြဿနာဖြေရှင်းမှုစက်ဝန်းအား သုံးသပ်ဆွေးနွေးခြင်းအစည်းအဝေးကို ဆက်လက်၍ဆွေးနွေးခဲ့ကြပါသည်။ ထိုပြဿနာများဖြေရှင်းရန်နည်းလမ်းများကို အောက်ပါအတိုင်းဆွေးနွေးခဲ့ကြပါသည်။

ထိုပြဿနာများကို ဖြေရှင်းမည့်နည်းလမ်းများမှာ ရံပုံငွေကောက်ခံထားရှိရန်၊ လည်ပတ်ပြင်/ထိန်းအဖွဲ့များ စနစ်တကျဖွဲ့စည်းရန်၊ ကျေးရွာလူထုမှ ပူးပေါင်းပါဝင်ဆောင်ရွက်ရန်၊ လည်ပတ်ပြင်/ထိန်းအစီအစဉ်များ စနစ်တကျရေးဆွဲထားရှိရန်၊ ပိုက်လိုင်းပျက်စီးမှုများအတွက် အချိန်မီပြုပြင်ရန်တို့ကို ဆွေးနွေးခဲ့ကြပါသည်။

မှတ်တမ်းတင်သူ
ဒေါ်နီလာထွေး
လူထုစည်းရုံးရေးမှူး

ကောသလအုပ်စု နှင့် နှစ်စဉ် အထွေထွေ အစည်းအဝေး အစည်းအရုံး ဖွဲ့စည်းပုံ

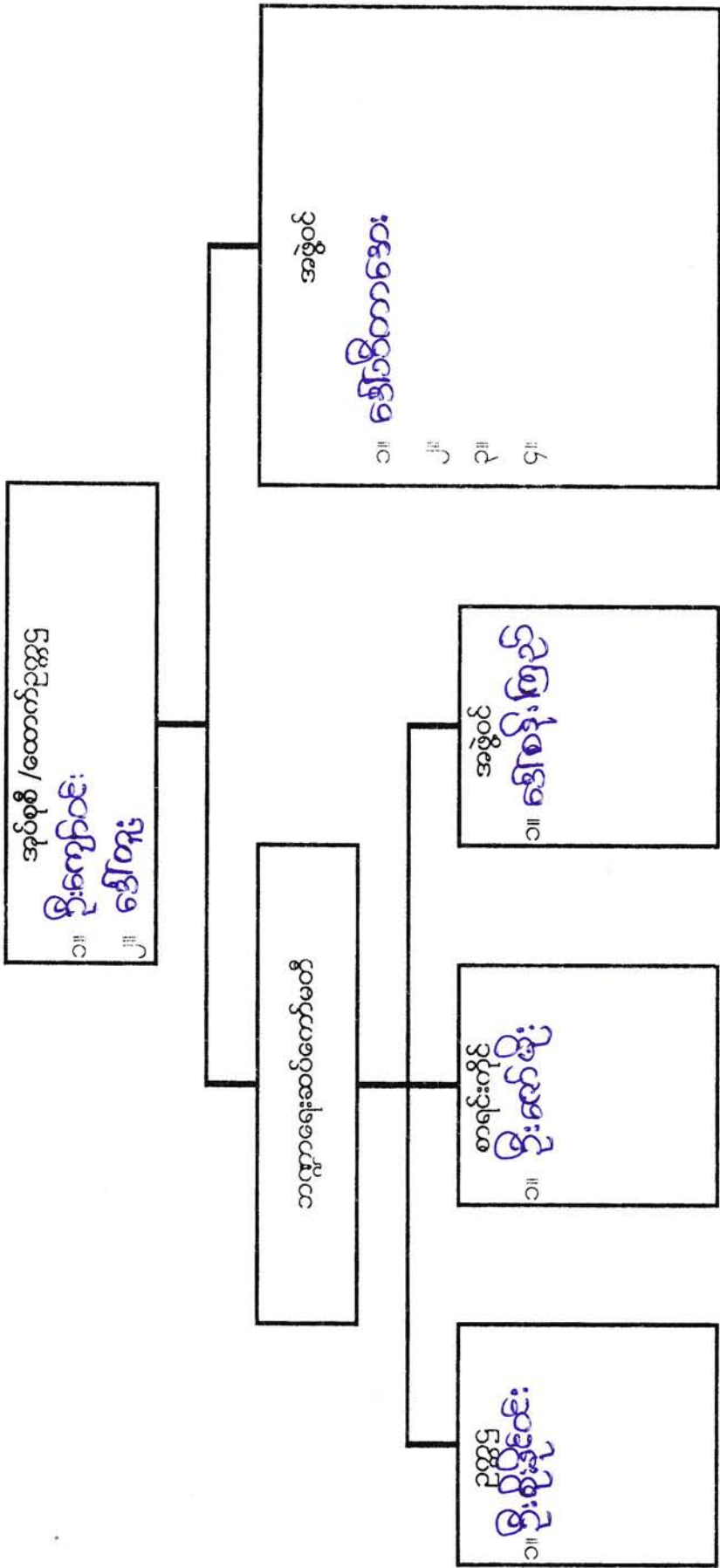

ကျေးရွာဖွံ့ဖြိုးရေး အထောက်အကူပြုကော်မတီ ဖွဲ့စည်းပုံ

ကျေးရွာစီ/ထောက် ၂၀၀၅

၁။ ဦးကျော်စွာ

၂။ နော်ဝဲတောစား

ဝယ်ယူရေးဆောင်ကော်မတီ

ခေါင်းဆောင် - ဦးလှော်အေး

မှတ်တမ်းထိမ်း - ဦးကျော်စွာ

အဖွဲ့ဝင် - ဦးစိုးဝင်း

စောင့်ကြည့်ကြီးကြပ်ရေးဆောင်ကော်မတီ

၁။ ဦးအောင်

၂။ ဦးကျော်စွာ

၃။ နော်ဝဲ

လည်ပတ်ထိန်းသိမ်းရေးဆောင်ကော်မတီ

၁။ ဦးကျော်စွာ

၂။ နော်ဝဲ

၃။ နော်ဝဲ

ကျေးရွာစေတနာ့ဝန်ထမ်း

၁။ ဦးအောင်

၂။ နော်ဝဲ

ကျေးရွာသာယာရေးစာရေး

၁။ ဦးစိုးဝင်း

အကြံပြုဖြေရှင်းရေးကော်မတီ

၁။ ဦးအောင်

၂။ နော်ဝဲ

ကျေးရွာအုပ်စု ဖွံ့ဖြိုးရေး အထောက်အကူပြုကော်မတီ ဖွဲ့စည်းပုံ

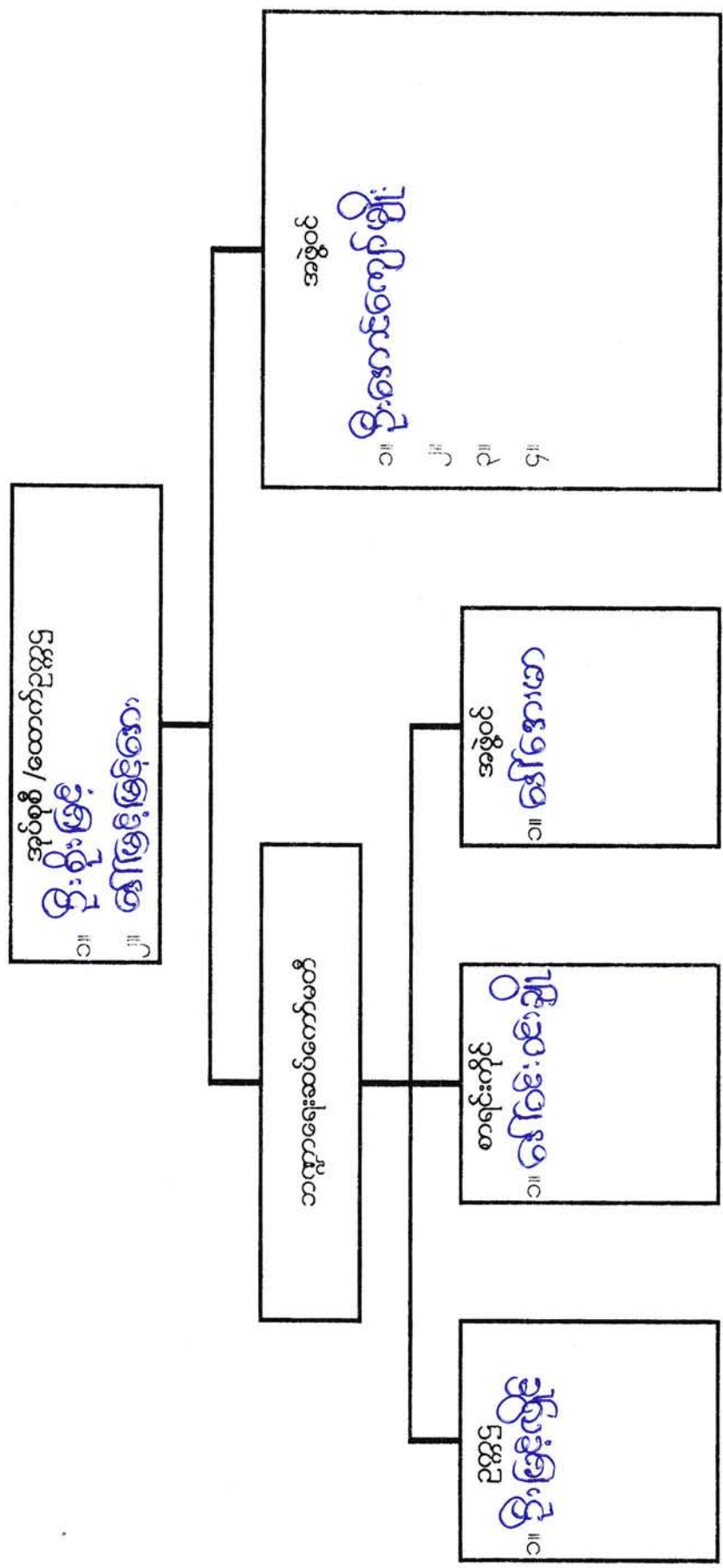

ကျေးရွာဖွံ့ဖြိုးရေး အထောက်အကူပြုကော်မတီ ဖွဲ့စည်းပုံ

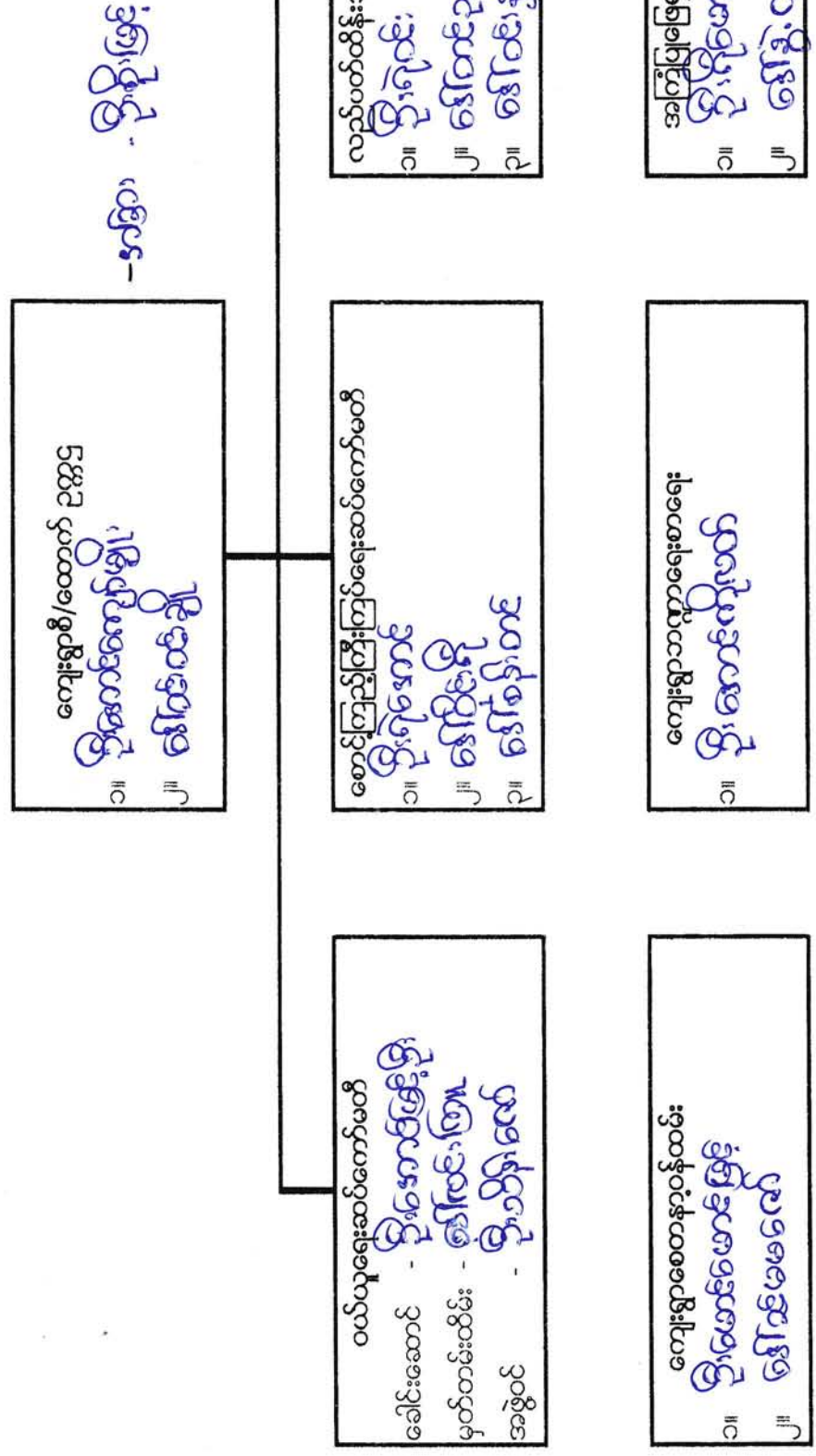

ကျေးရွာဖွံ့ဖြိုးရေး အထောက်အကူပြုကော်မတီ ဖွဲ့စည်းပုံ

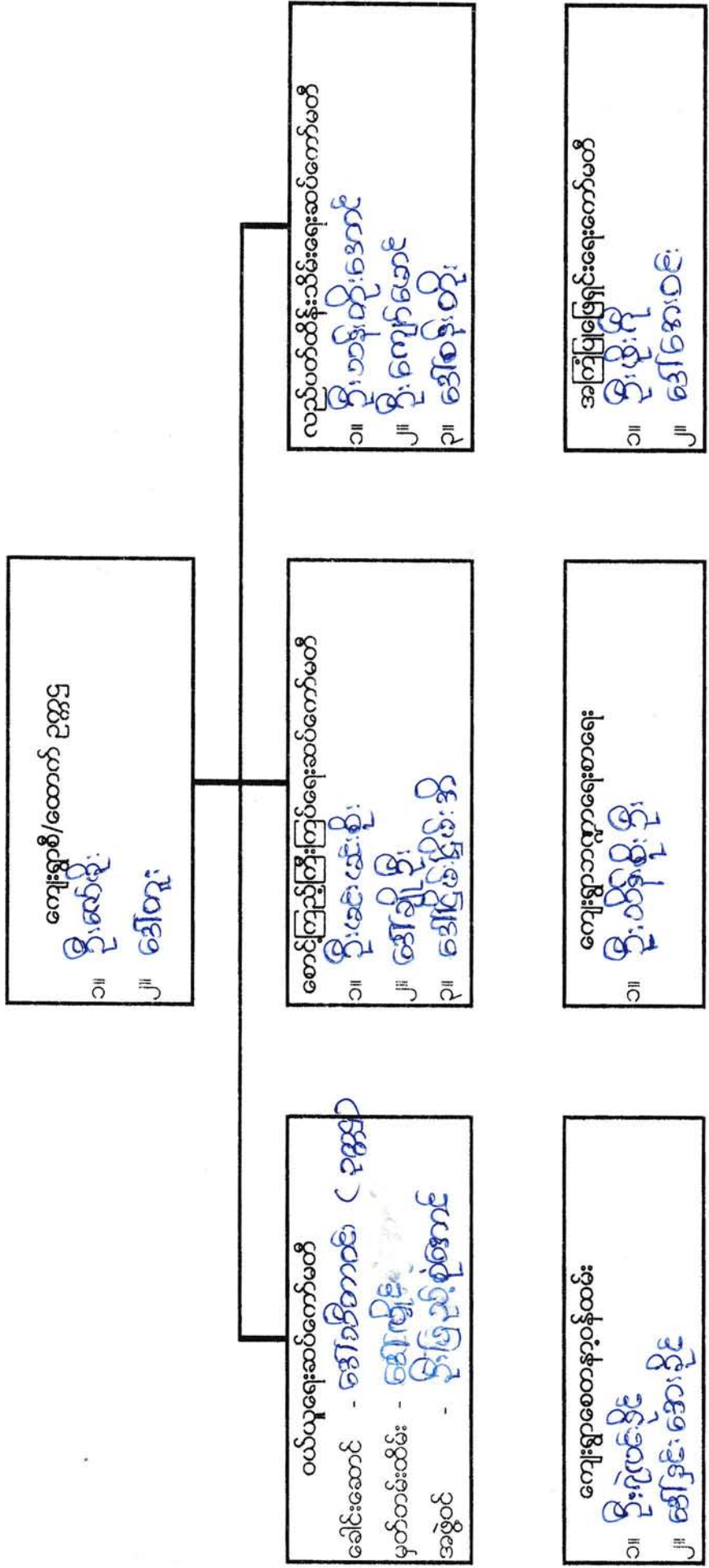

ဝယ်ယူရေးဆပ်ကော်မတီ

ခေါင်းဆောင် - ဒေါ်စိန်ကောင်း (ဥက္ကဋ္ဌ)

မှတ်တမ်းထိမ်း - ဒေါ်မျိုးနွယ်

အဖွဲ့ဝင် - ဦးမြင့်စုံအောင်

စောင့်ကြည့်ကြီးကြပ်ရေးဆပ်ကော်မတီ

၁။ ဦးအင်းအေးစိုး

၂။ ဒေါ်ချိုစိုး

၃။ ဒေါ်ဦးစိုးစိုးအိ

အကြံပြုဖြေရှင်းရေးကော်မတီ

၁။ အကြံပြုဖြေရှင်းရေးကော်မတီ

ဦးစိုးစိုး

၂။ ဒေါ်စန္ဒာဝင်း

ကျေးရွာစေတနာ့ဝန်ထမ်း

၁။ ဦးလှထွန်းနိုင်

၂။ ဒေါ်ဒွင်းအေးနိုင်

ကျေးရွာဘဏ္ဍာရေးစာရေး

၁။ ဦးသိန်းစိုးစိုး

အကြံပြုဖြေရှင်းရေးကော်မတီ

၁။ အကြံပြုဖြေရှင်းရေးကော်မတီ

ဦးစိုးစိုး

၂။ ဒေါ်စန္ဒာဝင်း

ကျေးရွာဖွံ့ဖြိုးရေး အထောက်အကူပြုကော်မတီ ဖွဲ့စည်းပုံ

ကျေးရွာဖွံ့ဖြိုးရေး အထောက်အကူပြုကော်မတီ

၁။ ဦးစိုးစိုးဝင်း

၂။ ဒေါ်စန်းကြည်ဖြူ

ဝယ်ယူရေးဆပ်ကော်မတီ

ခေါင်းဆောင် - ဦးဝင်း

မှတ်တမ်းထိမ်း - ဒေါ်သန်းသန်းဆင့် (၁)

အဖွဲ့ဝင် - ဒေါ်သန်းသန်းဆင့် (၂)

စောင့်ကြည့်ကြီးကြပ်ရေးဆပ်ကော်မတီ

၁။ ဦးကျော်စိုး

၂။ ဒေါ်အိမ်စိန်

၃။

လည်ပတ်ထိန်းသိမ်းရေးဆပ်ကော်မတီ

၁။ ဦးဝင်းမောင်

၂။ ဒေါ်ခင်စန်းဝင်း

၃။

ကျေးရွာစေတနာ့ဝန်ထမ်း

၁။ ဦးစန်းလွင်

၂။ ဒေါ်ဖြူဖြူ

ကျေးရွာဘဏ္ဍာရေးစာရေး

၁။ ဦးမောင်ကျော်မင်း

အကြံပြုဖြေရှင်းရေးကော်မတီ

၁။ ဦးမောင်

၂။ ဒေါ်မာမာ

ပေးအပ်သည့် အချက်အလက်များအရ အောက်ဖော်ပြပါအတိုင်း ဖြေဆိုပါ။

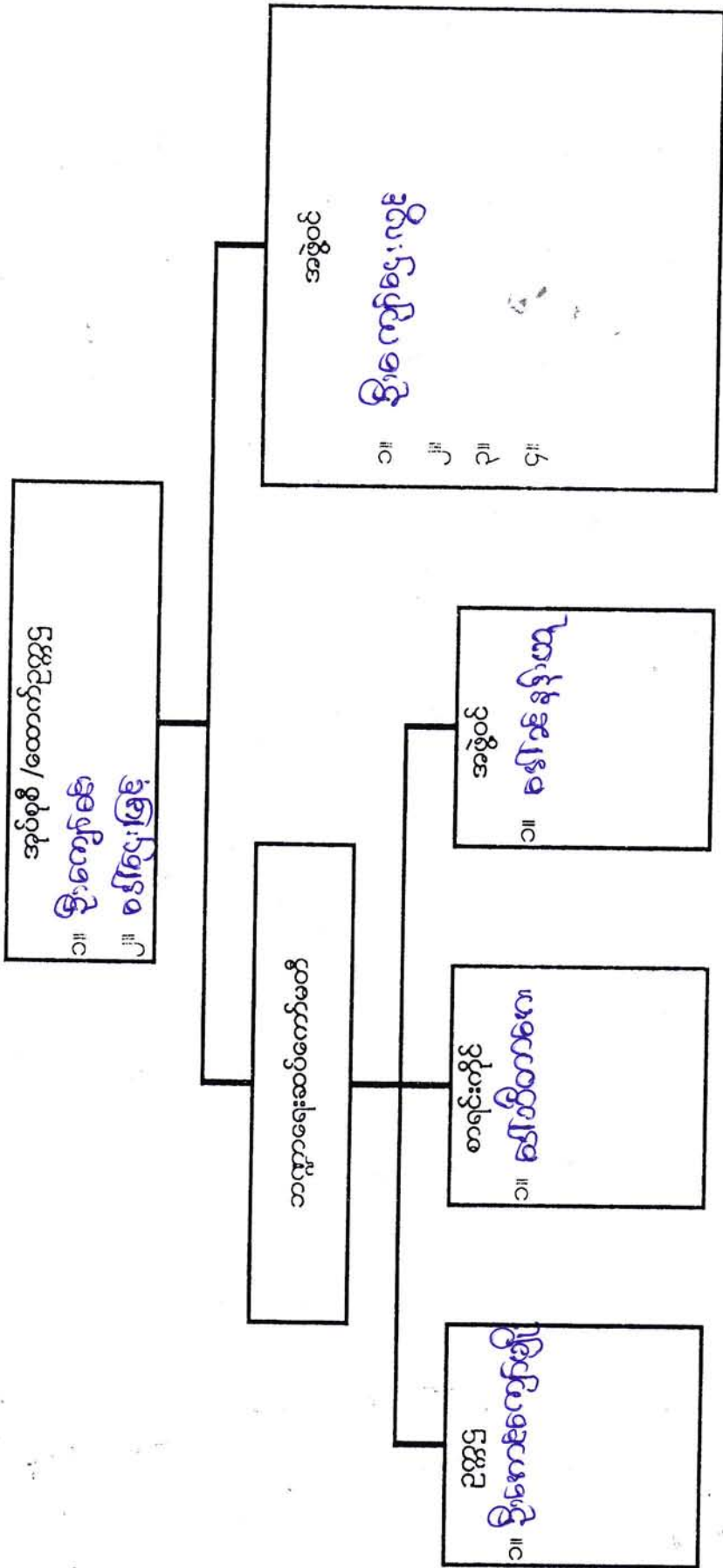

ပေးချိတ်ပေးခြင်းအတွက် အကျိုးရှိစေရန်

အကျိုးရှိစေရန်
 ၁။ အကျိုးရှိစေရန်
 ၂။ အကျိုးရှိစေရန်

အကျိုးရှိစေရန်
 - အကျိုးရှိစေရန်
 - အကျိုးရှိစေရန်
 - အကျိုးရှိစေရန်

အကျိုးရှိစေရန်
 ၁။ အကျိုးရှိစေရန်
 ၂။ အကျိုးရှိစေရန်

အကျိုးရှိစေရန်
 ၁။ အကျိုးရှိစေရန်
 ၂။ အကျိုးရှိစေရန်

အကျိုးရှိစေရန်
 ၁။ အကျိုးရှိစေရန်
 ၂။ အကျိုးရှိစေရန်

အကျိုးရှိစေရန်
 ၁။ အကျိုးရှိစေရန်
 ၂။ အကျိုးရှိစေရန်

အကျိုးရှိစေရန်
 ၁။ အကျိုးရှိစေရန်
 ၂။ အကျိုးရှိစေရန်

အကျိုးရှိစေရန်
 ၁။ အကျိုးရှိစေရန်
 ၂။ အကျိုးရှိစေရန်

လုပ်ငန်းလိုအပ်ချက်များ ဖော်ထုတ်ခြင်း

ရက်စွဲ ၄.၁.၂၀၁၆

အမျိုးသား အဖွဲ့

- ၁။ စတုဂံပုံဆောင်
- ၂။ ဆေးခန်း
- ၃။ မုန့်ကြော်ကျောင်း
- ၄။ ရေလျှော်ကန်
- ၅။ စာကြည့်တိုက်
- ၆။ ကျေးဇာတိ
- ၇။ အားကစားကွင်း
- ၈။ အားလျှော့ခန်း
- ၉။ ကျောင်းခြံစည်းရုံး
- ၁၀။ ရောင်းခန်း
- ၁၁။ ကျောင်းရင်းတိုးချဲ့ပြုပြင်ခြင်း

- ၁၂။ ကျေးဇာတိ
- ၁၃။ ကျောင်းရင်းတိုးချဲ့ပြုပြင်ခြင်း
- ၁၄။ အားလျှော့ခန်း
- ၁၅။ ဆက်သွယ်ရေးတာဝါတို့နှင့်

အမျိုးသမီး အဖွဲ့

- ၁။ စတုဂံပုံဆောင်
- ၂။ ဆေးခန်း
- ၃။ မုန့်ကြော်ကျောင်း
- ၄။ ရေလျှော်ကန်
- ၅။ အားကစားကွင်း
- ၆။ ကျောင်းခြံစည်းရုံး
- ၇။ ရောင်းခန်း
- ၈။ ရေလျှော်တိုးချဲ့ခြင်း (ရေပေးစေရေး)
- ၉။ အားလျှော့ခန်းကျောင်း ဘယ်တန်း
(စိုက်ပျိုးရေး + စားပွားရေး)

၁၁။ ဖျော်စစ်မီး

အမျိုးသား အဖွဲ့

- ၁။ ကျောက်စိမ်းဖက် (၄၅ပေ x ၁၀' x ၆")
- ၂။ ရေဖျော်ကန် ဂါဇ် (၅၀၀၀)
- ၃။ စာသင်ကျောင်းတို့ ချဲ့ခြင်း
- ၄။ ဆေးရုံ
- ၅။ ကျောင်းခြံစည်းရိုး
- ၆။ စာကြည့်တိုက်
- ၇။ မူကြိုကျောင်း
- ၈။ လှုပ်ခတ်စီး
- ၉။ စိုက်ပျိုးရေးနည်းပညာသင်တန်း

အမျိုးသမီး အဖွဲ့

- ၁။ ကျောက်စိမ်းဖက် (၄၅ပေ x ၁၀' x ၆")
- ၂။ ရေဖျော်ကန် ဂါဇ် (၅၀၀၀)
- ၃။ ကျောင်း၊ ကျောက်စွဲ ချဲ့ခြင်း
- ၄။ စာသင်ကျောင်းတို့ ချဲ့ခြင်း
- ၅။ ကျောင်းခြံစည်းရိုး
- ၆။ ဆေးရုံ
- ၇။ စိုက်ပျိုးရေး ခြံစည်းရိုး ကာ ခြင်း
- ၈။ စာကြည့်တိုက်
- ၉။ လှုပ်ခတ်စား

အမျိုးသား အဖွဲ့

- ၁။ ကျောင်းစနစ်
- ၂။ စုရုပ်ဆောင်
- ၃။ ဗျဉ်တံကား
- ၄။ ကျွမ်းကျင်စဉ်းပြု
- ၅။ ကွန်ကရစ်အုတ်မြစ် (ကားဖက်)
- ၆။ စွမ်းစဉ်းပြု
- ၇။ မြှာတွင်း ကတ္တရာရောင်း
- ၈။ ဆေးပေးဆိုး
- ၉။ ချိုဟာဇီ
- ၁၀။ စာကြည့်တိုက်
- ၁၁။ ကားကစားကွင်း

- ၁၂။ လျှပ်စစ်ဇီ
- ၁၃။ လျှပ်စက်ဖက်
- ၁၄။ ကျေးဇူးကုန်စည် ဆိုင်ကုန်
- ၁၅။ ဇီဝသက်ကား
- ၁၆။ အလယ်တန်းကျောင်း

အမျိုးသမီး အဖွဲ့

- ၁။ ကျောင်းစနစ်
- ၂။ စုရုပ်ဆောင်
- ၃။ ဗျဉ်တံကား
- ၄။ အလယ်တန်းကျောင်း
- ၅။ ချိုဟာဇီ
- ၆။ ကားကစားကွင်း
- ၇။ အထက်ပွဲဖွဲ့ပေးတန်း (မုန့်ဖုတ်ပုဉ်း + ဆန်ဖုတ်ပုဉ်း)
- ၈။ လျှပ်စက်ဖက်
- ၉။ လျှပ်စစ်ဇီ

ပဲသင်းကျွန်းကျေးရွာ

လုပ်ငန်းလိုအပ်ချက်များ ဖော်ထုတ်ခြင်း

ရက်စွဲ ၂၀၁၁.၁၀.၁၆

အမျိုးသား အဖွဲ့

- ၁။ ဣန္ဒာယာန်စုရပ်ကွက်
- ၂။ ဣန္ဒာယာန်စုရပ်ကွက်ကျေးရွာ
- ၃။ ဆိုလာမီး
- ၄။ စိမ်းစမ်း ရေ သွယ်ယူခြင်း
- ၅။ စာကြည့်တိုက်
- ၆။ ဆရာ / ဆရာမများ အိမ်သာ
- ၇။
- ၈။
- ၉။

အမျိုးသမီး အဖွဲ့

- ၁။ ဣန္ဒာယာန်စုရပ်ကွက်
- ၂။ ဣန္ဒာယာန်စုရပ်ကွက်ကျေးရွာ
- ၃။ ဆိုလာမီး
- ၄။ စိမ်းစမ်း ရေ သွယ်ယူခြင်း
- ၅။ စာကြည့်တိုက်
- ၆။
- ၇။
- ၈။
- ၉။

လုပ်ငန်းလိုအပ်ချက်များ ဖော်ထုတ်ခြင်း

ရက်စွဲ ... ၂၉ ... ၂၀၁၆

အမျိုးသား အဖွဲ့

- ၁။ ရေစားစေရေး
- ၂။ မျှော်ကြေးကုန်
- ၃။ စာကြည့်တိုက်
- ၄။ မျှော်ကြေးကုန်
- ၅။ ဆေးပေးခန်း
- ၆။ လျှပ်စစ်ဇာ
- ၇။ စိုက်ပျိုးရေး၊ မွေးမြူရေး သစ်တော
- ၈။ အိမ်ထောင်ရေး
- ၉။ လူ့အားကစားကွင်း
- ၁၀။ ရွာတွင်း ကမ္ဘာ့ဇာ

အမျိုးသမီး အဖွဲ့

- ၁။ ရေစားစေရေး
- ၂။ မျှော်ကြေးကုန်
- ၃။ စာကြည့်တိုက်
- ၄။ မျှော်ကြေးကုန်
- ၅။ ဆေးပေးခန်း
- ၆။ လျှပ်စစ်ဇာ
- ၇။ စိုက်ပျိုးရေး၊ မွေးမြူရေး သစ်တော
- ၈။ လူ့အားကစားကွင်း
- ၉။ ရွာတွင်း ကမ္ဘာ့ဇာ
- ၁၀။ စက်ချုပ်သစ်တော

လုပ်ငန်းဦးစားပေးအလိုက် နိုင်းယဉ်ဇယား

ရက်စွဲ ၂၀၂၀.၁၂.၂၀၁၅

	စုစုပေါင်း	ရက်စွဲ	ရက်စွဲ	ရက်စွဲ	ရက်စွဲ	ရက်စွဲ	ရက်စွဲ	ရက်စွဲ	ရက်စွဲ	ရက်စွဲ	ရက်စွဲ	ရက်စွဲ	ရက်စွဲ
ကျောက်ခဲအဖွဲ့	၁၀၀	၁၀၀	၁၀၀	၁၀၀	၁၀၀	၁၀၀	၁၀၀	၁၀၀	၁၀၀	၁၀၀	၁၀၀	၁၀၀	၁၀၀
ကျောက်ခဲအဖွဲ့		၁၀၀	၁၀၀	၁၀၀	၁၀၀	၁၀၀	၁၀၀	၁၀၀	၁၀၀	၁၀၀	၁၀၀	၁၀၀	၁၀၀
ကျောက်ခဲအဖွဲ့			၁၀၀	၁၀၀	၁၀၀	၁၀၀	၁၀၀	၁၀၀	၁၀၀	၁၀၀	၁၀၀	၁၀၀	၁၀၀
ကျောက်ခဲအဖွဲ့				၁၀၀	၁၀၀	၁၀၀	၁၀၀	၁၀၀	၁၀၀	၁၀၀	၁၀၀	၁၀၀	၁၀၀
ကျောက်ခဲအဖွဲ့					၁၀၀	၁၀၀	၁၀၀	၁၀၀	၁၀၀	၁၀၀	၁၀၀	၁၀၀	၁၀၀
ကျောက်ခဲအဖွဲ့						၁၀၀	၁၀၀	၁၀၀	၁၀၀	၁၀၀	၁၀၀	၁၀၀	၁၀၀
ကျောက်ခဲအဖွဲ့							၁၀၀	၁၀၀	၁၀၀	၁၀၀	၁၀၀	၁၀၀	၁၀၀
ကျောက်ခဲအဖွဲ့								၁၀၀	၁၀၀	၁၀၀	၁၀၀	၁၀၀	၁၀၀
ကျောက်ခဲအဖွဲ့									၁၀၀	၁၀၀	၁၀၀	၁၀၀	၁၀၀
ကျောက်ခဲအဖွဲ့										၁၀၀	၁၀၀	၁၀၀	၁၀၀
ကျောက်ခဲအဖွဲ့											၁၀၀	၁၀၀	၁၀၀
ကျောက်ခဲအဖွဲ့												၁၀၀	၁၀၀
ကျောက်ခဲအဖွဲ့													၁၀၀

ဦးစီးအဖွဲ့အဖွဲ့ -

- ၁ - ၂၂
- ၂ - ၁၉

မှတ်တမ်းတင်သူ
Law
 ဒေါ်နီလာထွေး
 လူထုဝန်ထမ်း၊ ရုံးချုပ်၊ မန္တလေး

	ဒုတိယ	စတုရန်း	ပုံစံ	ပုံစံ	ပုံစံ	ပုံစံ	ပုံစံ	ပုံစံ	ပုံစံ	ပုံစံ	ပုံစံ	ပုံစံ	ပုံစံ
စတုရန်း	၁												
ပုံစံ	၂	၁											
ပုံစံ	၃	၂	၁										
ပုံစံ	၄	၃	၂	၁									
ပုံစံ	၅	၄	၃	၂	၁								
ပုံစံ	၆	၅	၄	၃	၂	၁							
ပုံစံ	၇	၆	၅	၄	၃	၂	၁						
ပုံစံ	၈	၇	၆	၅	၄	၃	၂	၁					
ပုံစံ	၉	၈	၇	၆	၅	၄	၃	၂	၁				
ပုံစံ	၁၀	၉	၈	၇	၆	၅	၄	၃	၂	၁			
ပုံစံ	၁၁	၁၀	၉	၈	၇	၆	၅	၄	၃	၂	၁		
ပုံစံ	၁၂	၁၁	၁၀	၉	၈	၇	၆	၅	၄	၃	၂	၁	
ပုံစံ	၁၃	၁၂	၁၁	၁၀	၉	၈	၇	၆	၅	၄	၃	၂	၁
ပုံစံ	၁၄	၁၃	၁၂	၁၁	၁၀	၉	၈	၇	၆	၅	၄	၃	၂
ပုံစံ	၁၅	၁၄	၁၃	၁၂	၁၁	၁၀	၉	၈	၇	၆	၅	၄	၃
ပုံစံ	၁၆	၁၅	၁၄	၁၃	၁၂	၁၁	၁၀	၉	၈	၇	၆	၅	၄
ပုံစံ	၁၇	၁၆	၁၅	၁၄	၁၃	၁၂	၁၁	၁၀	၉	၈	၇	၆	၅
ပုံစံ	၁၈	၁၇	၁၆	၁၅	၁၄	၁၃	၁၂	၁၁	၁၀	၉	၈	၇	၆
ပုံစံ	၁၉	၁၈	၁၇	၁၆	၁၅	၁၄	၁၃	၁၂	၁၁	၁၀	၉	၈	၇
ပုံစံ	၂၀	၁၉	၁၈	၁၇	၁၆	၁၅	၁၄	၁၃	၁၂	၁၁	၁၀	၉	၈

ပါထည့်ပေးပါ။
 ၁၅ - ၁၆
 ၁၇ - ၁၈

မှတ်တမ်းတင်သူ
Lee
 ရန်ကင်း
 ရန်ကင်း

လုပ်ငန်းဦးစားပေးအလိုက် နှိုင်းယှဉ်ဇယား

ရက်စွဲ ၂၀၁၁.၁၀.၂၀

	ဥပဒေ ဥပဒေ	ဥပဒေ ဥပဒေ	ဥပဒေ ဥပဒေ	ဥပဒေ ဥပဒေ	ဥပဒေ ဥပဒေ	ဥပဒေ ဥပဒေ	ဥပဒေ ဥပဒေ
ဥပဒေ ဥပဒေ		ဥပဒေ ဥပဒေ	ဥပဒေ ဥပဒေ	ဥပဒေ ဥပဒေ	ဥပဒေ ဥပဒေ	၄	၁
ဥပဒေ ဥပဒေ			ဥပဒေ ဥပဒေ	ဥပဒေ ဥပဒေ	ဥပဒေ ဥပဒေ	၂	၃
ဥပဒေ ဥပဒေ				ဥပဒေ ဥပဒေ	ဥပဒေ ဥပဒေ	၃	၂
ဥပဒေ ဥပဒေ					ဥပဒေ ဥပဒေ	၀	၅
ဥပဒေ ဥပဒေ						၁	၄

မှတ်တမ်းတင်သူ

ဦးစိုးစော
လူမှုစည်းရုံးရေးဦးစီးဌာန

ပါဝင်အဖွဲ့အစည်း

ကျား - ၁၂

မ - ၁၀

လုပ်ငန်းဦးစားပေးအလိုက် နှိုင်းယှဉ်ဇယား

ရက်စွဲ ...၂.၉...၂၀...၂၀၂၁

	ရေပေးရေး	အကြီးကုမ္ပဏီ	စက်မှုဦးစီးဌာန			ဦးစားပေးကိန်း	ရက်စွဲ
ရေပေးရေး						၁	၂
အကြီးကုမ္ပဏီ						၂	၁
စက်မှုဦးစီးဌာန						၃	၀

မှတ်တမ်းတင်သူ
 ဒေါ်နီလာထွေး
 ဣန္ဒာစတီရှင်းရေးမှူး

ကျေးရွာလူမှုရေး အဆောက်အဦးဆိုင်ရာ အခက်အခဲများအပေါ် ခန့်မှန်း ငွေကြေး တွက်ချက်မှုဇယား

ရက်စွဲ ... ၄. ၁၁. ၂၀၁၆ ...

စဉ်	ဦးစားပေး ဖြေရှင်းရမည့် အခက်အခဲ	ဖြေရှင်းနည်း	လိုအပ်သော ဘဏ္ဍာငွေ ပမာဏ	ဆောင်ရွက်မည့် ကာလ	တာဝန်ခံမည့် အဖွဲ့	မှတ်ချက်
၁။	အဆောက်အအုံ ဖြစ်ပေါ်ရေးအတွက် ခြွင်း	အောက်လုပ် ဂျိတ်	၉၀. သိန်း	၂၀၁၆ (ဖေဖော်ဝါရီ)	လူထုစတုဂံဖြူ ဝါဒီကန်	
၂။	အောက်ဆုံးအထိ လုပ်ဆောင်ခြင်း	စိုက် + စက် + ကျွဲတိုက် + တိုးချဲ့ဂျိတ်	၁၁၀. သိန်း	၂၀၁၇	"	
၃။	ကျွန်းဆေးကုတ် ကုသဆောင်ရွက်ခြင်း	ဆေးလေ့ရှိ အောက်လုပ် ဂျိတ်				
၄။	စာပေးပေးသည့် လေ့လာရေးအဖွဲ့ ဖြစ်ခြင်း	စာကြည့်တိုက် အောက်လုပ် ဂျိတ်	၆၅. သိန်း	၂၀၁၈	"	
၅။	မူဝါဒချမှတ်ရေး လုပ်ငန်း၊ ပညာ ရွေးချယ်ရေးအဖွဲ့ ဖြစ်ခြင်း	မူဝါဒချမှတ် အောက်လုပ် ဂျိတ်	၆၅. သိန်း	၂၀၁၈		
၆။	အားပေးရေးအဖွဲ့ ဝါဒီဖွဲ့စည်းခြင်း	လျှပ်စစ်ဖို ဂျိတ်				
၇။	ကျေးရွာအဖွဲ့အစည်း ဖွဲ့စည်းပေးခြင်း	ကျေးရွာအဖွဲ့ အောက်လုပ် ဂျိတ်				
၈။	အသက်မွေးဝမ်းကြေး ဖြစ်ပေါ်ရေးအတွက် ခြွင်း	ကျေးရွာ အဖွဲ့အစည်း အောက်လုပ် ဂျိတ်	၄၀. သိန်း		"	
၉။	ကျေးရွာအဖွဲ့အစည်း ဖွဲ့စည်းပေးခြင်း	ကျွန်ုပ်တို့ လမ်းခင်းဂျိတ်				
၁၀။	အားပေးရေးအဖွဲ့ ဖွဲ့စည်းပေးခြင်း	ကျေးရွာအဖွဲ့ အောက်လုပ် ဂျိတ်	၈၀. သိန်း	၂၀၁၈	"	

ပါဝင်ဆွေးနွေးသူ
ကျား - ၂၂
မ - ၂၆

မှတ်တမ်းတင်သူ
Loi
ဒေါ်နီလာဆွေ

လက်မှတ်ရေးထိုးသူ

ကျေးဇူးလှူမှုရေး အဆောက်အဦးဆိုင်ရာ အခက်အခဲများအပေါ် ခန့်မှန်း ငွေကြေး တွက်ချက်မှုဇယား

ရက်စွဲ .၄. .၁. .၂၀၁၆.....

စဉ်	ဦးစားပေး ဖြေရှင်းရမည့် အခက်အခဲ	ဖြေရှင်းနည်း	လိုအပ်သော ဘဏ္ဍာငွေ ပမာဏ	ဆောင်ရွက်မည့် ကာလ	တာဝန်ခံမည့် အဖွဲ့	မှတ်ချက်
၁။	ကျေးဇူးလှူခြင်း မရှိခြင်း	ရှာခြံစဉ်း ပြီး ပြုလုပ်ရန်	၁၀၀. သိန်း			
၂။	ဆောက်လုပ်ရေး ဌာန ဖြစ်ခြင်း	ကျေးဇူးလှူ ဆောင်ရွက်ခြင်း	၅၀. သိန်း			
၃။	ကျေးဇူးလှူခြင်း မရှိခြင်း	ရှာခြံစဉ်း ပြီး ပြုလုပ်ရန်	၂၈. သိန်း			
၄။	ဆောင်ရွက်ရန် မလုံခြုံခြင်း	ကျေးဇူးလှူ ဆောင်ရွက်ခြင်း	၃၀. သိန်း	၂၀၁၈	လှူငွေမရှိပါ စီမံကိန်း	
၅။	အကျေးဇူးလှူမှု မရှိခြင်း	ရှာခြံစဉ်း ပြီး ပြုလုပ်ရန်				
၆။	အကျေးဇူးလှူမှု မရှိခြင်း	ရှာခြံစဉ်း ပြီး ပြုလုပ်ရန်				
၇။	အကျေးဇူးလှူမှု မရှိခြင်း	ရှာခြံစဉ်း ပြီး ပြုလုပ်ရန်				
၈။	ကျေးဇူးလှူမှု မရှိခြင်း	ရှာခြံစဉ်း ပြီး ပြုလုပ်ရန်				
၉။	ဆောင်ရွက်ရန် မလုံခြုံခြင်း	ကျေးဇူးလှူ ဆောင်ရွက်ခြင်း				
၁၀။	လှူငွေမရှိခြင်း	ရှာခြံစဉ်း ပြီး ပြုလုပ်ရန်				

ပါဝင်ဆွေးနွေးသူ
 ကျား - ၂၂
 မ - ၂၆

မှတ်တမ်းတင်သူ
Larr
 ဒေါ်နီလာဆွေ၊
 လေ့လာရေးဌာန

ကျေးရွာလူမှုရေး အဆောက်အဦးဆိုင်ရာ အခက်အခဲများအပေါ် ခန့်မှန်း ငွေကြေး တွက်ချက်မှုဇယား

ရက်စွဲ ... ၁၉. ၁၂. ၂၀၁၅

စဉ်	ဦးစားပေး ဖြေရှင်းရမည့် အခက်အခဲ	ဖြေရှင်းနည်း	လိုအပ်သော ဘဏ္ဍာငွေ ပမာဏ	ဆောင်ရွက်မည့် ကာလ	တာဝန်ခံမည့် အဖွဲ့	မှတ်ချက်
၁။	မြို့နယ်အတွင်း ဖမ်းဆီးမှုများ ကျင့်ကျင့်ခြင်း	ဖမ်းဆီးမှုများ ကျောက်ဆင်းရန်	၁၀၆.၁၆၆	၂၀၁၆ (စတင်ရန်)	လူထုမဟာမိတ် ဖွဲ့စည်းခြင်း	
၂။	စားသောက်ဆိုင်များ ဖွင့်လှစ်ခြင်း	ကျောက်တည် ဆောက်ခြင်း + ကျောက်မြှောက်ခြင်း	၄၀.၁၆၆	၂၀၁၇	လူထုမဟာမိတ် ဖွဲ့စည်းခြင်း	
၃။	စားသောက်ဆိုင်များ ဖွင့်လှစ်ခြင်း	စာကြည့်တိုက် ဆောက်လုပ်ခြင်း	၂၅.၁၆၆	၂၀၁၇	လူထုမဟာမိတ် ဖွဲ့စည်းခြင်း	
၄။	စားသောက်ဆိုင်များ ဖွင့်လှစ်ခြင်း	ကျေးရွာ ကျောက်ဂွေ ချိတ်	၁၀.၁၆၆	၂၀၁၇	လူထုမဟာမိတ် ဖွဲ့စည်းခြင်း	
၅။	စားသောက်ဆိုင်များ ဖွင့်လှစ်ခြင်း	စားသောက်ဆိုင် ဆောက်လုပ်ခြင်း	၃၀.၁၆၆	၂၀၁၇	လူထုမဟာမိတ် ဖွဲ့စည်းခြင်း	
၆။	အရေးပေါ်ကိစ္စခံ ကျေးရွာ ဖွင့်လှစ်ခြင်း	ဆေးကုသရေး ကျောက်တည်ခြင်း	၂၅.၁၆၆	၂၀၁၈	လူထုမဟာမိတ် ဖွဲ့စည်းခြင်း	
၇။	စားသောက်ဆိုင်များ ဖွင့်လှစ်ခြင်း	စားသောက်ဆိုင် ဖွင့်လှစ်ခြင်း	၁၀.၁၆၆	၂၀၁၈	လူထုမဟာမိတ် ဖွဲ့စည်းခြင်း	
၈။	စားသောက်ဆိုင်များ ဖွင့်လှစ်ခြင်း	ကျောက်တည် ဆောက်ခြင်း	၉၀.၁၆၆	၂၀၁၈	လူထုမဟာမိတ် ဖွဲ့စည်းခြင်း	
၉။	စားသောက်ဆိုင်များ ဖွင့်လှစ်ခြင်း	စားသောက်ဆိုင် ဖွင့်လှစ်ခြင်း	၂၂.၁၆၆	၂၀၁၈	လူထုမဟာမိတ် ဖွဲ့စည်းခြင်း	
၁၀။	စားသောက်ဆိုင်များ ဖွင့်လှစ်ခြင်း	စားသောက်ဆိုင် ဖွင့်လှစ်ခြင်း				
၁၁။	စားသောက်ဆိုင်များ ဖွင့်လှစ်ခြင်း	စားသောက်ဆိုင် ဖွင့်လှစ်ခြင်း				
၁၂။	စားသောက်ဆိုင်များ ဖွင့်လှစ်ခြင်း	စားသောက်ဆိုင် ဖွင့်လှစ်ခြင်း	၁၂၀.၁၆၆			

ပါဝင်အဖွဲ့အစည်း
ကျား - ၃
မ - ၁၉

ကျေးရွာလူမှုရေး အဆောက်အဦးဆိုင်ရာ အခက်အခဲများအပေါ် ခန့်မှန်း ငွေကြေး တွက်ချက်မှုဇယား

ရက်စွဲ ...၆...၁...၂၀၁၆

စဉ်	ဦးစားပေး ဖြေရှင်းရမည့် အခက်အခဲ	ဖြေရှင်းနည်း	လိုအပ်သော ဘဏ္ဍာငွေ ပမာဏ	ဆောင်ရွက်မည့် ကာလ	တာဝန်ခံမည့် အဖွဲ့	မှတ်ချက်
၁။	ကျေးရွာကလေးအတွက် ဖြူဖွယ်ရေးအဖွဲ့ ဖွဲ့စည်းခြင်း	ရွာအတွင်း ဆောက်လုပ်ရန်	၆၀.၀၀၀	၂၀၁၆ (အောက်ပိုင်း)	လူထုဖွံ့ဖြိုးရေး ဖွဲ့စည်းရေး	
၂။	ဆောက်လုပ်ရေးအဖွဲ့ ဖွဲ့စည်းခြင်း	ဆိုင်ရာအဖွဲ့ ဖွဲ့စည်းခြင်း	၁၀၀.၀၀၀	၂၀၁၇	လူထုဖွံ့ဖြိုးရေး ဖွဲ့စည်းရေး	
၃။	အကျိုးအမြတ်အတွက် ကျွမ်းကျင်မှုများ ဖွဲ့စည်းခြင်း	ဆိုင်ရာအဖွဲ့ ဖွဲ့စည်းခြင်း	၇၀.၀၀၀	၂၀၁၈	လူထုဖွံ့ဖြိုးရေး ဖွဲ့စည်းရေး	
၄။	ကျေးရွာအတွက် ဆောက်လုပ်ရေးအဖွဲ့ ဖွဲ့စည်းခြင်း	ဆောက်လုပ်ရေး အဖွဲ့ ဖွဲ့စည်းခြင်း	၃၀.၀၀၀	၂၀၁၈	လူထုဖွံ့ဖြိုးရေး ဖွဲ့စည်းရေး	
၅။	ကျေးရွာအတွက် ဆောက်လုပ်ရေးအဖွဲ့ ဖွဲ့စည်းခြင်း	ကျွမ်းကျင်မှု ဖွဲ့စည်းခြင်း	၃၀.၀၀၀	၂၀၁၉	လူထုဖွံ့ဖြိုးရေး ဖွဲ့စည်းရေး	
၆။	ကျေးရွာအတွက် ဆောက်လုပ်ရေးအဖွဲ့ ဖွဲ့စည်းခြင်း	ဆောက်လုပ်ရေး အဖွဲ့ ဖွဲ့စည်းခြင်း	၄၅.၀၀၀			
၇။	အကျိုးအမြတ်အတွက် ကျွမ်းကျင်မှုများ ဖွဲ့စည်းခြင်း	ကျွမ်းကျင်မှု ဖွဲ့စည်းခြင်း	၂၅.၀၀၀			
၈။	ကျေးရွာအဖွဲ့ ဖွဲ့စည်းခြင်း	ရွာအတွင်း ဖြူဖွယ်ရေး အဖွဲ့ ဖွဲ့စည်းခြင်း	၁၀၀.၀၀၀			
၉။	ကျေးရွာအဖွဲ့ ဖွဲ့စည်းခြင်း	ကျွမ်းကျင်မှု ဖွဲ့စည်းခြင်း	၃၅.၀၀၀			
၁၀။	ကျေးရွာအဖွဲ့ ဖွဲ့စည်းခြင်း	ကျွမ်းကျင်မှု ဖွဲ့စည်းခြင်း	၉၀.၀၀၀			

ပါဝင်ဆွေးနွေးသူ

ကျား - ၁၉

မ - ၁၉

မှတ်တမ်းတင်သူ

[Signature]

ဒေါ်နီလာထွေး

လူထုဖွံ့ဖြိုးရေးအဖွဲ့

ကျေးဇူးလူမှုရေး အဆောက်အဦးဆိုင်ရာ အခက်အခဲများအပေါ် ခန့်မှန်း ငွေကြေး တွက်ချက်မှုဇယား

ရက်စွဲ ၆.၁.၂၀၁၆

စဉ်	ဦးစားပေး ဖြေရှင်းရမည့် အခက်အခဲ	ဖြေရှင်းနည်း	လိုအပ်သော ဘဏ္ဍာငွေ ပမာဏ	ဆောင်ရွက်မည့် ကာလ	တာဝန်ခံမည့် အဖွဲ့	မှတ်ချက်
၁။	၃၁၁၇၇၇ ကုဏ်၊ ကျွန်ုပ်တို့အဖွဲ့အစည်း	လျှပ်စစ်ဓာတ်အား	၁၅၀ သိန်း			
၂။	မာပေမဟာသုတ ဖေဖော်ဝါရီလ	စာကြည့်တိုက်ဆောက်လုပ်ရန်	၇၀ သိန်း			
၃။	ကလေးတို့အတွက် အစားအသုံး	အစားအသုံးနှင့် ဆယ်စုအဖွဲ့				
၄။	ကဏ္ဍကွဲများအား စာသင်ပညာရပ်များ	ကလေးတို့အား ကျွေးမွေးခြင်း				
၅။	ကျွန်ုပ်တို့အဖွဲ့အစည်း	အဖွဲ့အစည်း				
၆။	ကျွန်ုပ်တို့အဖွဲ့အစည်း	ကျွန်ုပ်တို့အဖွဲ့အစည်း				
၇။	ကျွန်ုပ်တို့အဖွဲ့အစည်း	ကျွန်ုပ်တို့အဖွဲ့အစည်း				
၈။	ကျွန်ုပ်တို့အဖွဲ့အစည်း	ကျွန်ုပ်တို့အဖွဲ့အစည်း				
၉။						
၁၀။						

ပါဝင်ဆွေးနွေးသူ

ကျား - ၁၉

မ - ၁၉

မှတ်တမ်းတင်သူ

Larr

အိဒါယာဆွေ (၄)

လူထုဝန်ထမ်းရေးအဖွဲ့

ကျေးရွာလူမှုရေး အဆောက်အဦးဆိုင်ရာ အခက်အခဲများအပေါ် ခန့်မှန်း ငွေကြေး တွက်ချက်မှုဇယား

ပဲရစ် ကျေးရွာ

ရက်စွဲ .၅.၁.၂၀၁၆

စဉ်	ဦးစားပေး ဖြေရှင်းရမည့် အခက်အခဲ	ဖြေရှင်းနည်း	လိုအပ်သော ဘဏ္ဍာငွေ ပမာဏ	ဆောင်ရွက်မည့် ကာလ	တာဝန်ခံမည် အဖွဲ့	မှတ်ချက်
၁။	ကျေးရွာ အစည်းအဝေး ဝန်ထမ်းများ နေရာခက်ခဲ	စုရပ်အောင်	၆၀ သိန်း	၂၀၁၆	လူထုဖွံ့ဖြိုးရေးအဖွဲ့	
၂။	ကျေးရွာအစည်းအဝေး ဝန်ထမ်းများ နေရာခက်ခဲ	ဆိုင်လမ်း	၅၀ သိန်း	၂၀၁၇	"	
၃။	ကျေးရွာအစည်းအဝေး ဝန်ထမ်းများ နေရာခက်ခဲ	ကျောက်ချောင်း		၂၀၁၇	"	
၄။	ကျေးရွာအစည်းအဝေး ဝန်ထမ်းများ နေရာခက်ခဲ	စာကြည့်တိုက်	၄၀ သိန်း	၂၀၁၈	"	
၅။	ကျေးရွာအစည်းအဝေး ဝန်ထမ်းများ နေရာခက်ခဲ	စိမ်းစမ်းလှေ သွယ်ယူခြင်း	၁၂၀ သိန်း	၂၀၀၈	"	
၆။	ကျေးရွာအစည်းအဝေး ဝန်ထမ်းများ နေရာခက်ခဲ	ဂန်တစ်၊ ဂိမ်း ယာဘောက် လုပ်ခြင်း				
၇။						
၈။						
၉။						
၁၀။						

ပါဝင်ဆွေးနွေးသူ

ကျား - ၁၂ ဦး

မ - ၁၆ ဦး

မှတ်တမ်းတင်သူ

ဦးဝင်းအောင်

လူထုဖွံ့ဖြိုးရေးအဖွဲ့

ရွာလူမှုရေး အဆောက်အဦးဆိုင်ရာ အခက်အခဲများအပေါ် ခန့်မှန်း ငွေကြေး တွက်ချက်မှုဇယား

ရက်စွဲ ...၂၀...၂၀...၂၀၁၆

စဉ်	ဦးစားပေး ဖြေရှင်းရမည့် အခက်အခဲ	ဖြေရှင်းနည်း	လိုအပ်သော ဘဏ္ဍာငွေ ယာဏ	ဆောင်ရွက်မည့် ကာလ	တာဝန်ခံမည် အဖွဲ့	မှတ်ချက်
၁။	ဓာတ်အား၊ ရေ၊ မေ့မောက်ခြင်း	အပိုက်ကိုင်၊ အောက်ခံ၊ ရန်	၂၀,၀၀၀,၀၀၀	၂၀၁၇	လူဝင်မှုကြီးကြပ်ရေး၊ စီမံကိန်း	
၂။	ဗြိသိန်ဆောက်ကလေး၊ လက်ရွေးစင်အောက်မှ ကျောင်းအဖွဲ့ခြင်း	မူကြိုကျောင်း တည်ဆောက်	၆,၅၀၀,၀၀၀	၂၀၁၈	"	
၃။	စာအုပ်၊ စာပေအဖွဲ့၊ ဖတ်ရှုရေး၊ ဖောက်ခွဲရေး	စာကြည့်တိုက် တည်ဆောက် ရန်	၅,၅၀၀,၀၀၀	၂၀၁၈	"	
၄။	တရား၊ ကျေးဇူးပြု ဆောင်ရွက်ပေးရန်	မူကြိုကျောင်း				
၅။	ကျန်းမာရေး၊ ဆေး ကျောက်၊ များပြား နှုတ်ခွင့်ခြင်း	ဆေးပေးခန်း				
၆။	သားဖွား၊ လမ်းဆုံ၊ ဖြိုခြင်း	လျှပ်စစ်မီး				
၇။	ကောက်စေ့ဝမ်း၊ ကျန်းမာရေး၊ ဝတ်စုံ၊ တပ်မတော်၊ နှုတ်ခွင့်ခြင်း	စိုက်ပျိုးရေး ဝန်ထမ်း				
၈။	ခွဲစား၊ မီးစား၊ ကျွဲ၊ ရာပတ်စီ၊ ရိုက်ရခြင်း	မီးသတ်ကား				

ဝင်ဆွေးနွေးသူ -

ရက်စွဲ -

မှတ်တမ်းတင်သူ

ဒေါ်နီမာဆွေ

လူဝင်မှုကြီးကြပ်ရေး၊ စီမံကိန်း

ဦးစားပေးလုပ်ငန်းများ၏ အကျဉ်းချုပ်ဇယား

စဉ်	ဦးစားပေးအဆင့်	ဦးစားပေးလုပ်ငန်းစဉ်များ
၁။	ပထမ	စုရပ်ဆောင်
၂။	ဒုတိယ	ရေပေးဝေရေး
၃။	တတိယ	လမ်းတိုးချဲ့ခြင်း
၄။	စတုတ္ထ	ကျောင်းခြံစည်းရိုး
၅။	ပဉ္စမ	စာကြည့်တိုက်
၆။	ဆဋ္ဌမ	ရွာခြံစည်းရိုး
၇။	သတ္တမ	အားကစားကွင်း
၈။	အဋ္ဌမ	မူကြိုကျောင်း
၉။	နဝမ	ကျေးရွာဈေး
၁၀။	ဒဿမ	ရေသန့်စက်
၁၁။	ဧကဒဿမ	အများသုံးအိမ်သာ

ဦးစားပေးလုပ်ငန်းများ၏ အကျဉ်းချုပ်ဇယား

စဉ်	ဦးစားပေးအဆင့်	ဦးစားပေးလုပ်ငန်းစဉ်များ
၁။	ပထမ	ကျောက်ခင်းလမ်း
၂။	ဒုတိယ	ရေလျှောက်ကန်
၃။	တတိယ	စာကြည့်တိုက်
၄။	စတုတ္ထ	ရေတွင်းကျောက်ခွေချခြင်း
၅။	ပဉ္စမ	စာသင်ကျောင်းတိုးချဲ့ပြုပြင်ခြင်း
၆။	ဆဋ္ဌမ	စုရပ်ဆောင်ခြံစည်းရိုး
၇။	သတ္တမ	မူကြိုကျောင်း
၈။	အဋ္ဌမ	ကျောင်းခြံစည်းရိုး

ဦးစားပေးလုပ်ငန်းများ၏ အကျဉ်းချုပ်ဇယား

စဉ်	ဦးစားပေးအဆင့်	ဦးစားပေးလုပ်ငန်းစဉ်များ
၁။	ပထမ	စုရပ်ဆောင်
၂။	ဒုတိယ	ရေတင်စနစ်
၃။	တတိယ	ဆိုလာမီး
၄။	စတုတ္ထ	ပျဉ်တံတား
၅။	ပဉ္စမ	ကွန်ကရစ်ရေမြောင်း
၆။	ဆဋ္ဌမ	အားကစားကွင်း
၇။	သတ္တမ	ရွာခြံစည်းရိုး
၈။	အဋ္ဌမ	အာဟာရဆောင်
၉။	နဝမ	ကျောင်းခြံစည်းရိုး
၁၀။	ဒဿမ	စာကြည့်တိုက်

ဦးစားပေးလုပ်ငန်းများ၏ အကျဉ်းချုပ်ဇယား

စဉ်	ဦးစားပေးအဆင့်	ဦးစားပေးလုပ်ငန်းစဉ်များ
၁။	ပထမ	စုရပ်ဆောင်
၂။	ဒုတိယ	ဆိုလာလမ်းမီး
၃။	တတိယ	ကျောက်ချောလမ်း တိုးချဲ့ခြင်း
၄။	စတုတ္ထ	စာကြည့်တိုက်
၅။	ပဉ္စမ	စိမ်းစမ်းရေသွယ်ယူခြင်း

ဦးစားပေးလုပ်ငန်းများ၏ အကျဉ်းချုပ်ဇယား

စဉ်	ဦးစားပေးအဆင့်	ဦးစားပေးလုပ်ငန်းစဉ်များ
၁	ပထမ	ရေပေးဝေရေး
၂	ဒုတိယ	မူကြိုကျောင်း
၃	တတိယ	စာကြည့်တိုက်

တယ်ဇားကျေးရွာ၏ ကျေးရွာလက်ခွဲစာအုပ်ပြုလုပ်ခြင်း
မှတ်တမ်းရိတ်ပုံများ



အင်းကုန်းကျေးရွာ၏ ကျေးရွာလက်ခွဲစာအုပ်ပြုလုပ်ခြင်း
မှတ်တမ်းဓါတ်ပုံများ



တောင်ကုန်းကျေးရွာ၏ ကျေးရွာလက်စွဲစာအုပ်ပြုလုပ်ခြင်း
မှတ်တမ်းဓာတ်ပုံများ

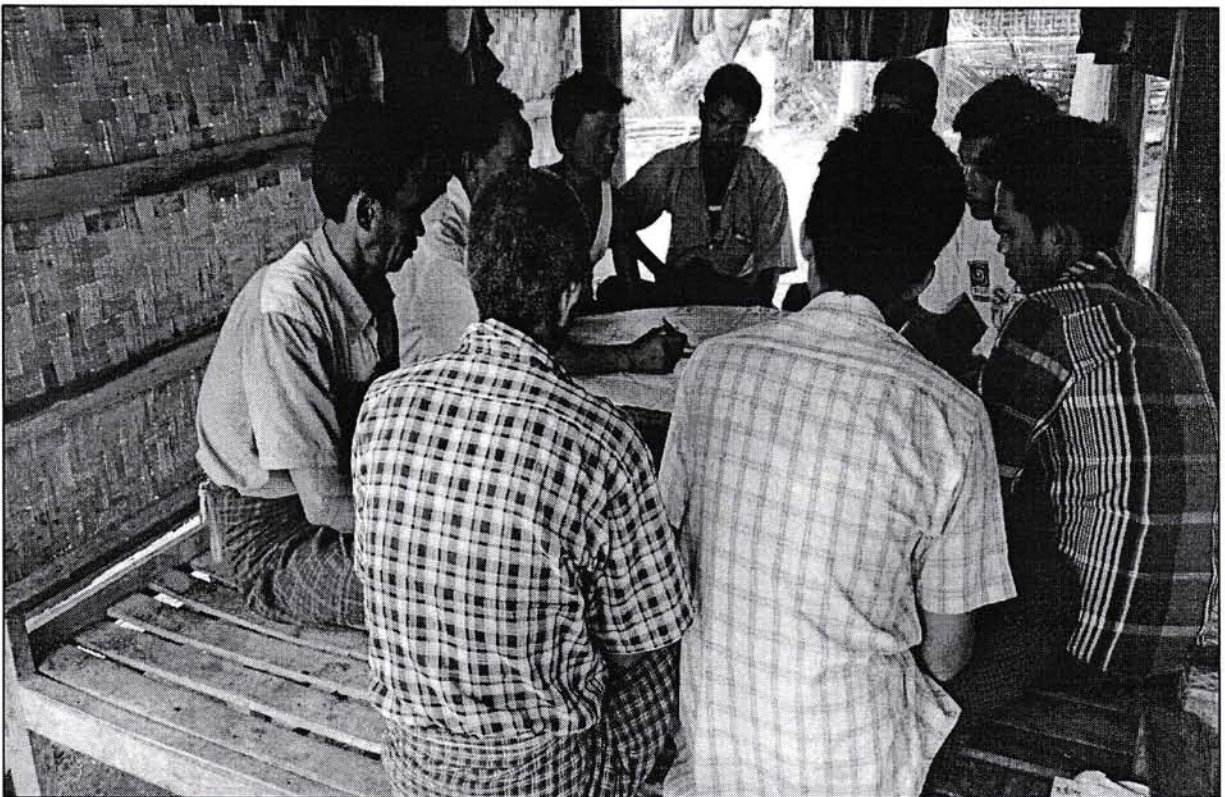

ပဲရင်းကိုင်းကျေးရွာ၏ ကျေးရွာလက်စွဲစာအုပ်ပြုလုပ်ခြင်း
မှတ်တမ်းဓာတ်ပုံများ



တယ်ဇားကျေးရွာ၏ ကျေးရွာလက်စွဲစာအုပ်ပြုလုပ်ခြင်း မှတ်တမ်းဓာတ်ပုံများ



လူထုစည်းရုံးရေးဦးစီးဌာန
တော့ဇရာမြို့

ပုံစံစ-၁ ကျေးရွာအခြေခံအချက်အလက်များ (Form PC 1)

လမ်းညွှန်ချက်/ကျေးရွာတစ်ရွာသို့ ပထမဆုံးမိတ်ဆက်ခရီးသွားရောက်သောအခါလူထုစည်းရုံးရေးမှူးသည် ကျေးရွာခေါင်းဆောင်များအားကျေးရွာအချက်အလက်များကိုမေတ္တာရပ်ခံ၍တောင်းခံရသည်။ ဤအချက်အလက်များကိုစီမံကိန်းမိတ်ဆက်အစည်းဝေးမတိုင်မီတောင်းခံရမည်။ စီမံကိန်းမိတ်ဆက်အစည်းဝေးတွင် လူထုစည်းရုံးရေးမှူးသည် ဤအချက်အလက်များအားစစ်ဆေးပီးမှန်ကန်အောင်ပြုလုပ်ရမည်။ ပြီးနောက်တွင် လူထုစည်းရုံးရေးမှူးမှ သတင်းအချက်အလက်ထဲသို့ Tablets မှတစ်ဆင့် ဖြည့်သွင်းရမည်။

ကျေးရွာအုပ်ချုပ်ရေးမှူးအမည် ဦးခင်မောင်ယု	ကျေးရွာအုပ်ချုပ်ရေးမှူး၏ဖုန်းနံပါတ် ၀၉-၂၆၅၂၀၂၀၄၅	လူထုစည်းရုံးရေးမှူး၏အမည် ဒေါ်ခင်လာအေး
မြည်နယ်၊ တိုင်းဒေသကြီး မလေး	မြို့နယ် တော့ဇရာ	ကျေးရွာအုပ်စု ခက်ကုန်း ကျေးရွာ ခက်ကုန်း

က. လူဦးရေ

လူမျိုးစု	အိမ်ထောင်စုအရေအတွက်	ကိုးကွယ်သည့်ဘာသာ	အိမ်ထောင်စုအရေအတွက်
လူမျိုးစု (၁) မြန်မာ	၅၀	ဘာသာ(၁) ဗုဒ္ဓဘာသာ	၅၂
လူမျိုးစု (၂) -----		ဘာသာ(၂) -----	
လူမျိုးစုရော (၁) မြန်မာ + မြန်မာ	၂	ဘာသာရော -----	

လူဦးရေ	အမျိုးသား(အရေအတွက်)	အမျိုးသမီး(အရေအတွက်)
လူဦးရေ	၉၆	၁၀၇
အိမ်ထောင်ဦးစီး	၄၅	၇

(ခ) လက်လှမ်းမီအသုံးပြုနိုင်သည့်အဆောက်အဦများ

စာသင်ကျောင်း	အမှတ်ခြံပေါ်	ကျန်းမာရေး	အမှတ်ခြံပေါ်	ဘာသာရေးအဆောက်အဦ	အမှတ်ခြံပေါ်
အထက်တန်းကျောင်း	<input type="checkbox"/>	ဆေးရုံ	<input type="checkbox"/>	စေတီ	<input type="checkbox"/>
အလယ်တန်းကျောင်း	<input type="checkbox"/>	ကျန်းမာရေးဌာန	<input type="checkbox"/>	ဘုန်းကြီးကျောင်း	<input checked="" type="checkbox"/>
မူလတန်းကျောင်း	<input checked="" type="checkbox"/>	ကျန်းမာရေးဌာနခွဲ	<input type="checkbox"/>	ဟိန္ဒူဘုရားကျောင်း	<input type="checkbox"/>
မူကြိုကျောင်း	<input type="checkbox"/>	ဆေးပေးခန်း	<input type="checkbox"/>	ခရစ်ယာန်ကျောင်း	<input type="checkbox"/>
အခြား	<input type="checkbox"/>	အခြား	<input type="checkbox"/>	ဗလီ	<input type="checkbox"/>
				အခြား	<input type="checkbox"/>
မှတ်ချက်		မှတ်ချက်		မှတ်ချက်	

(ဂ) ကျွမ်းကျင်သူများမှတ်တမ်း ၊ ကျေးရွာတွင်နေထိုင်သော သို့မဟုတ် တခြားရွာမှလာရောက်သော ကျွမ်းကျင်သူများ

(၁) စာသင်ကျောင်း			(၂) ကျန်းမာရေး			(၃) လက်မှုပညာရှင်		
ရွာတွင်နေထိုင်သူ	အခြားရွာမှလာသူ		ရွာတွင်နေထိုင်သူ	အခြားရွာမှလာသူ		ရွာတွင်နေထိုင်သူ	အခြားရွာမှလာသူ	
မူလတန်းပြဆရာဆရာမ	<input type="checkbox"/>	<input checked="" type="checkbox"/>	ဆရာဝန်	<input type="checkbox"/>	<input type="checkbox"/>	လက်သမား	<input checked="" type="checkbox"/>	<input type="checkbox"/>
အထက်တန်းပြဆရာဆရာမ	<input type="checkbox"/>	<input type="checkbox"/>	လက်ထောက်ကျန်းမာရေးမှူး	<input type="checkbox"/>	<input type="checkbox"/>	ပန်းရံ	<input type="checkbox"/>	<input type="checkbox"/>
အလက်တန်းပြဆရာ	<input type="checkbox"/>	<input type="checkbox"/>	အမျိုးသမီးကျန်းမာရေးမှူး	<input type="checkbox"/>	<input type="checkbox"/>	လျှပ်စစ်ဆိုင်ရာ	<input type="checkbox"/>	<input type="checkbox"/>

မူကြိုဆရာ၊ဆရာမ	<input type="checkbox"/>	<input type="checkbox"/>	အရံသားဖွား	<input checked="" type="checkbox"/>	<input type="checkbox"/>	ရေပိုက်သွယ်သူ	<input type="checkbox"/>	<input type="checkbox"/>
အခြား	<input type="checkbox"/>	<input type="checkbox"/>	ပြည်သူ့ကျန်းမာရေးလုပ်သား (၁)/(၂)	<input type="checkbox"/>	<input type="checkbox"/>	စက်ပြင်ဆရာ	<input type="checkbox"/>	<input type="checkbox"/>
မှတ်ချက်			မှတ်ချက်			မှတ်ချက်		

(ဃ) ကျေးရွာသို့ ရောက်ရှိနိုင်သည့်လမ်းအခြေအနေ /ကျေးရွာတစ်ရွာသည် ၎င်း၏ကျေးရွာအုပ်စုနှင့် ဆက်သွယ်ထားသော လမ်းအခြေအနေ (အောက်ပါတို့ကိုပိုင်းပါ)

ကျောက်ကြမ်းလမ်း: ကတ္တရာလမ်း: ကွန်ကရစ်လမ်း: မော်တော်ဆိုင်ကယ်လမ်း:
 ကျောက်ခင်းလမ်း: မြေသားလမ်း: လူသွားလမ်း: အခြား: _____

(င) ကျေးရွာဖွံ့ဖြိုးမှုစီမံချက်

- (၁) လူထုပဟိုပြုစီမံကိန်းမစတင်မီ ဤကျေးရွာတွင်ကျေးရွာဖွံ့ဖြိုးမှု စီမံချက်ရှိခဲ့ပါသလား? ရှိပါသည်/မရှိပါ/မသိပါ
- (၂) ရှိခဲ့ပါလျှင် ဤစီမံချက်ကို မည်သည့် ခုနှစ်တွင်ပြင်ဆင်ခဲ့ပါသနည်း? နှစ်-----/မသိပါ
- (၃) ဤစီမံချက်ကို မြို့နယ်မှအတည်ပြုခဲ့ပါသလား? ပြုခဲ့ပါသည်/မပြုခဲ့ပါ /မသိပါ

(စ) ခရီးအကွာအဝေး

- (၁) ဤကျေးရွာ၏ပဟိုမှ၎င်းကျေးရွာအုပ်စု၏ပဟိုအထိခရီးမိုင်မည်မျှကွာဝေးသနည်း? မိုင်-----/မသိပါ
- (၂) ဤကျေးရွာမှ ၎င်းကျေးရွာအုပ်စုပဟိုအထိသွားလာရာတွင်ကြာမြင့်သည့်အချိန် ခြောက်သွေ့ ရာသီတွင်ကြာချိန် ၀၂:၃၀ ထော်လာဂျီ/မော်တော်ဆိုင်ကယ်/ခြေလျှင်/လား/မော်တော်ဘုတ်/ အခြား: ----- စသည့်တို့ဖြင့်သွားလျှင်ကြာမြင့်သည့်အချိန်
- မိုးရာသီတွင်ကြာချိန် ၀၂:၄၅ ----- ထော်လာဂျီ/မော်တော်ဆိုင်ကယ်/ခြေလျှင်/လား/မော်တော်ဘုတ်/ အခြား: ----- စသည့်တို့ဖြင့်သွားလျှင်ကြာမြင့်သည့်အချိန်

(ဆ) ပတ်ဝန်းကျင်ဆိုင်ရာသဘာဝဘေးအန္တရာယ် -

ဤကျေးရွာတွင်ရေကြီးခြင်းကဲ့သို့ သဘာဝဘေးအန္တရာယ်ကျရောက်ဖူးခြင်းရှိပါသလား။
 မရှိပါ ရှိပါသည် ရှိလျှင်ဖော်ပြပါ။ ၁၉၆၅ ခုနှစ် () ခုနှစ်

(ဇ) ကျေးရွာတွင် ဖွဲ့စည်းထားသော အဖွဲ့အစည်းများ

လူထုပဟိုပြုစီမံကိန်းမတိုင်မီ ဤကျေးရွာတွင် ကျေးရွာဖွံ့ဖြိုးရေးအတွက် အစိုးရ(သို့)ရွာသားများကိုယ်တိုင်(သို့) စီမံကိန်းတစ်ခုခုမှ ဖွဲ့စည်းထားသည့် အဖွဲ့အစည်းများရှိပါသလား။

Save the Children
Save the Children မြန်မာနိုင်ငံတော်

ကျေးရွာခေါင်းဆောင်

အမည် ဦးခင်မောင်

လက်မှတ် Km နေ့စွဲ ၃.၇.၂၀၁၆

လူထုစည်းရုံးရေးမှူး

အမည် ဦးနုလာ

လက်မှတ် Udca နေ့စွဲ ၃.၇.၂၀၁၆

ဆရာမ			မာရေးဆရာမ					
မူကြိုဆရာဆရာမ	<input type="checkbox"/>	<input type="checkbox"/>	အရံသားဖွား	<input checked="" type="checkbox"/>	<input type="checkbox"/>	ရေပိုက်သွယ်သူ	<input checked="" type="checkbox"/>	<input type="checkbox"/>
အခြား	<input type="checkbox"/>	<input type="checkbox"/>	ပြည်သူ့ကျန်းမာရေးလုပ်သား (၁)/(၂)	<input checked="" type="checkbox"/>	<input type="checkbox"/>	စက်ပြင်ဆရာ	<input checked="" type="checkbox"/>	<input type="checkbox"/>
မှတ်ချက်				မှတ်ချက်				မှတ်ချက်

(ဃ) ကျေးရွာသို့ ရောက်ရှိနိုင်သည့်လမ်းအခြေအနေ /ကျေးရွာတစ်ရွာသည် ၎င်း၏ကျေးရွာအုပ်စုနှင့် ဆက်သွယ်ထားသော လမ်းအခြေအနေ(အောက်ပါတို့ကိုပိုင်းပါ)

ကျောက်ကြမ်းလမ်း ကတ္တရာလမ်း ကွန်ကရစ်လမ်း မော်တော်ဆိုင်ကယ်လမ်း ✓
 ကျောက်ခင်းလမ်း မြေသားလမ်း ✓ လူသွားလမ်း ✓ အခြား _____

(င) ကျေးရွာဖွံ့ဖြိုးမှုစီမံချက်

(၁) လူထုပဟိုပြုစီမံကိန်းမစတင်မီ ဤကျေးရွာတွင်ကျေးရွာဖွံ့ဖြိုးမှု စီမံချက်ရှိခဲ့ပါသလား? ပိုင်းပါ ရှိပါသည်/မရှိပါ/မသိပါ
 (၂) ရှိခဲ့ပါလျှင် ဤစီမံချက်ကို မည်သည့် ခုနှစ်တွင်ပြင်ဆင်ခဲ့ပါသနည်း? နှစ် ၂၀၁၁-၂၀၁၂ / မသိပါ
 (၃) ဤစီမံချက်ကို မြို့နယ်မှအတည်ပြုခဲ့ပါသလား? ပြုခဲ့ပါသည်/မပြုခဲ့ပါ / မသိပါ

(စ) ခရီးအကွာအဝေး

(၁) ဤကျေးရွာ၏ပဟိုမှ၎င်းကျေးရွာအုပ်စု၏ပဟိုအထိခရီးမိုင်မည်မျှကွာဝေးသနည်း? မိုင် ၂.၅ -- / မသိပါ
 (၂) ဤကျေးရွာမှ ၎င်းကျေးရွာအုပ်စုပဟိုအထိသွားလာရာတွင်ကြာမြင့်သည့်အချိန်
 ခြောက်သွေ့ ရာသီတွင်ကြာချိန် ၁၅ မိနစ် ထော်လာဂျီ/မော်တော်ဆိုင်ကယ်/ခြေလှိုင်/လား/မော်တော်ဘုတ်/
 အခြား ----- စသည်တို့ဖြင့်သွားလျှင်ကြာမြင့်သည့်အချိန်
 မိုးရာသီတွင်ကြာချိန် ၂၅ မိနစ် ထော်လာဂျီ/မော်တော်ဆိုင်ကယ်/ခြေလှိုင်/လား/မော်တော်ဘုတ်/
 အခြား ----- စသည်တို့ဖြင့်သွားလျှင်ကြာမြင့်သည့်အချိန်

(ဆ) ပတ်ဝန်းကျင်ဆိုင်ရာသဘာဝဘေးအန္တရာယ် -

ဤကျေးရွာတွင်ရေကြီးခြင်းကဲ့သို့ သဘာဝဘေးအန္တရာယ်ကျရောက်ဖူးခြင်းရှိပါသလား။
 ✓ မရှိပါ ရှိပါသည် ရှိလျှင်ဖော်ပြပါ-----

(ဇ) ကျေးရွာတွင် ဖွဲ့စည်းထားသော အဖွဲ့အစည်းများ

လူထုပဟိုပြုစီမံကိန်းမစတင်မီ ဤကျေးရွာတွင် ကျေးရွာဖွံ့ဖြိုးရေးအတွက် အစိုးရ(သို့)ရွာသားများကိုယ်တိုင်(သို့) စီမံကိန်းတစ်ခုခုမှ ဖွဲ့စည်းထားသည့် အဖွဲ့အစည်းများရှိပါသလား။

၁။ Save the Children
 ၂။ ပစ်ခတ်ဒဏ်ရာ အခြေခံ အဖွဲ့
 ၃။ ရတနာ မေတ္တာ

၄။ အရမ်းသတ်တပ်ဖွဲ့ ၅။ လူငယ်အဖွဲ့ ၆။ ရေဂရိရေး
 ကော်မတီ
 ၇။ ကျေးဇူးကော်မတီ

ကျေးရွာခေါင်းဆောင်

အမည် ဦးပေါက်စ

လက်မှတ် 

နေ့စွဲ ၁၉. ၁၂. ၂၀၁၅

လူထုစံည်းရုံးရေးမှူး

အမည် ဒေါ်နီလာထွေး

လက်မှတ် 

နေ့စွဲ ၁၉. ၁၂. ၂၀၁၅

ပုံစံစ-၁ ကျေးရွာအခြေခံအချက်အလက်များ (Form PC 1)

လမ်းညွှန်ချက်/ကျေးရွာတစ်ရွာသို့ ပထမဆုံးမိတ်ဆက်ခရီးသွားရောက်သောအခါလူထုစည်းရုံးရေးမှူးသည် ကျေးရွာခေါင်းဆောင်များအားကျေးရွာအချက်အလက်များကိုမေတ္တာရပ်ခံ၍တောင်းခံရသည်။ ဤအချက်အလက်များကိုစီမံကိန်းမိတ်ဆက်အစည်းဝေးမတိုင်မီတောင်းခံရမည်။ စီမံကိန်းမိတ်ဆက်အစည်းဝေးတွင် လူထုစည်းရုံးရေးမှူးသည်ဤအချက်အလက်များအားစစ်ဆေးပီးမှန်ကန်အောင်ပြုလုပ်ရမည်။ ပြီးနောက်တွင် လူထုစည်းရုံးရေးမှူးမှ သတင်းအချက်အလက်ထဲသို့ Tablets မှတစ်ဆင့် ဖြည့်သွင်းရမည်။

ကျေးရွာအုပ်ချုပ်ရေးမှူးအမည် ဒေါ်ခင်အေး	ကျေးရွာအုပ်ချုပ်ရေးမှူး၏ဖုန်းနံပါတ် ၀၉-၉၅၅၅၅၅	လူထုစည်းရုံးရေးမှူး၏အမည် ဒေါ်ခင်အေး
မြိုင်နယ်/တိုင်းဒေသကြီး မကွေး	မြို့နယ် - စေတနာ့စိုက်	ကျေးရွာအုပ်စု တယ်အား
		ကျေးရွာ စောင်ကျေး

လူမျိုးစု	အိမ်ထောင်စုအရေအတွက်	ကိုးကွယ်သည့်ဘာသာ	အိမ်ထောင်စုအရေအတွက်
လူမျိုးစု (၁) - မြန်မာ	၃၆	ဘာသာ(၁) - ဗုဒ္ဓ	၃၆
လူမျိုးစု (၂) -		ဘာသာ(၂) -	
လူမျိုးစုရော - မြန်မာ + ချင်း	၁	ဘာသာရော -	
	၃၇		

လူဦးရေ	အမျိုးသား(အရေအတွက်)	အမျိုးသမီး(အရေအတွက်)
လူဦးရေ	၇၄	၇၉
အိမ်ထောင်ဦးစီး	၃၅	၄

(ခ) လက်လှမ်းမီအသုံးပြုနိုင်သည့်အဆောက်အဦများ

စာသင်ကျောင်း	အမှတ် ခြံစံပါ	ကျန်းမာရေး	အမှတ် ခြံစံပါ	ဘာသာရေးအဆောက် အဦ	အမှတ် ခြံစံပါ
အထက်တန်းကျောင်း	<input type="checkbox"/>	ဆေးရုံ	<input type="checkbox"/>	စေတီ	<input type="checkbox"/>
အလယ်တန်းကျောင်း	<input type="checkbox"/>	ကျန်းမာရေးဌာန	<input type="checkbox"/>	ဘုန်းကြီးကျောင်း	<input checked="" type="checkbox"/>
မူလတန်းကျောင်း	<input checked="" type="checkbox"/>	ကျန်းမာရေးဌာနခွဲ	<input type="checkbox"/>	ဟိန္ဒူဘုရားကျောင်း	<input type="checkbox"/>
မူကြိုကျောင်း	<input type="checkbox"/>	ဆေးပေးခန်း	<input type="checkbox"/>	ခရစ်ယာန်ကျောင်း	<input type="checkbox"/>
အခြား	<input type="checkbox"/>	အခြား	<input type="checkbox"/>	ဗလီ	<input type="checkbox"/>
				အခြား	<input type="checkbox"/>
မှတ်ချက်		မှတ်ချက်		မှတ်ချက်	

(ဂ) ကျွမ်းကျင်သူများမှတ်တမ်း ၊ ကျေးရွာတွင်နေထိုင်သော သို့မဟုတ် တခြားရွာမှလာရောက်သောကျွမ်းကျင်သူများ

(၁) စာသင်ကျောင်း			(၂) ကျန်းမာရေး			(၃) လက်မှုပညာရှင်		
	ရွာတွင်နေထိုင်သူ	အခြားရွာမှလာသူ		ရွာတွင်နေထိုင်သူ	အခြားရွာမှလာသူ		ရွာတွင်နေထိုင်သူ	အခြားမှလာသူ
မူလတန်းပြဆရာ/ဆရာမ	<input type="checkbox"/>	<input checked="" type="checkbox"/>	ဆရာဝန်	<input type="checkbox"/>	<input type="checkbox"/>	လက်သမား	<input checked="" type="checkbox"/>	<input type="checkbox"/>
အထက်တန်းပြဆရာ/ဆရာမ	<input type="checkbox"/>	<input type="checkbox"/>	လက်ထောက်ကျန်းမာရေးမှူး	<input type="checkbox"/>	<input type="checkbox"/>	ပန်းရံ	<input checked="" type="checkbox"/>	<input type="checkbox"/>
			အိမ်ထောင်စု	<input type="checkbox"/>	<input type="checkbox"/>	လုပ်စစ်ဆိုင်ရာ	<input type="checkbox"/>	<input type="checkbox"/>

မူကြိုဆရာ၊ဆရာမ	<input type="checkbox"/>	<input type="checkbox"/>	အရံသားဖွား	<input checked="" type="checkbox"/>	<input type="checkbox"/>	ရေပိုက်သွယ်သူ	<input checked="" type="checkbox"/>	<input type="checkbox"/>
အခြား	<input type="checkbox"/>	<input type="checkbox"/>	ပြည်သူ့ကျန်းမာရေးလုပ်သား (၁)/(၂)	<input checked="" type="checkbox"/>	<input type="checkbox"/>	စက်ပြင်ဆရာ	<input checked="" type="checkbox"/>	<input type="checkbox"/>
မှတ်ချက်			မှတ်ချက်			မှတ်ချက်		

(ဃ) ကျေးရွာသို့ ရောက်ရှိနိုင်သည့်လမ်းအခြေအနေ / ကျေးရွာတစ်ရွာသည် ၎င်း၏ကျေးရွာအုပ်စုနှင့် ဆက်သွယ်ထားသော လမ်းအခြေအနေ (အောက်ပါတို့ကိုပိုင်းပါ)

ကျောက်ကြမ်းလမ်း: ကတ္တရာလမ်း: ကွန်ကရစ်လမ်း: မော်တော်ဆိုင်ကယ်လမ်း
 ကျောက်ခင်းလမ်း: မြေသားလမ်း: လူသွားလမ်း: အခြား ကားလမ်း

(င) ကျေးရွာဖွံ့ဖြိုးမှုစီမံချက်

- (၁) လူထုပဟိုပြုစီမံကိန်းမစတင်မီ ဤကျေးရွာတွင်ကျေးရွာဖွံ့ဖြိုးမှု စီမံချက်ရှိခဲ့ပါသလား? ရှိပါသည် / မရှိပါ / မသိပါ
- (၂) ရှိခဲ့ပါလျှင် ဤစီမံချက်ကို မည်သည့် ခုနှစ်တွင်ပြင်ဆင်ခဲ့ပါသနည်း? နှစ်- 2014 မသိပါ
- (၃) ဤစီမံချက်ကို မြို့နယ်မှအတည်ပြုခဲ့ပါသလား? ပြုခဲ့ပါသည် / မပြုခဲ့ပါ / မသိပါ

(စ) ခရီးအကွာအဝေး

- (၁) ဤကျေးရွာ၏ပဟိုမှ၎င်းကျေးရွာအုပ်စု၏ပဟိုအထိခရီးမိုင်မည်မျှကွာဝေးသနည်း? ၁.၅ မိုင် / မသိပါ
- (၂) ဤကျေးရွာမှ ၎င်းကျေးရွာအုပ်စုပဟိုအထိသွားလာရာတွင်ကြာမြင့်သည့်အချိန် ခြောက်သွေ့ ရာသီတွင်ကြာချိန် (၅) မိနစ် ထော်လာဂျီ/မော်တော်ဆိုင်ကယ် (ခြေလျှင်) / လား/မော်တော်ဘုတ်/ အခြား ----- စသည့်တို့ဖြင့်သွားလျှင်ကြာမြင့်သည့်အချိန် မိုးရာသီတွင်ကြာချိန် (၅) မိနစ် ထော်လာဂျီ/မော်တော်ဆိုင်ကယ် (ခြေလျှင်) / လား/မော်တော်ဘုတ်/ အခြား ----- စသည့်တို့ဖြင့်သွားလျှင်ကြာမြင့်သည့်အချိန်

(ဆ) ပတ်ဝန်းကျင်ဆိုင်ရာသဘာဝဘေးအန္တရာယ် -

ဤကျေးရွာတွင်ရေကြီးခြင်းကဲ့သို့ သဘာဝဘေးအန္တရာယ်ကျရောက်ဖူးခြင်းရှိပါသလား။
 မရှိပါ ရှိပါသည် ရှိလျှင်ဖော်ပြပါ။ အပူပြင်းလျက် ဆက်ခြင်း () ၃၅၆

(ဇ) ကျေးရွာတွင် ဖွဲ့စည်းထားသော အဖွဲ့အစည်းများ

လူထုပဟိုပြုစီမံကိန်းမတိုင်မီ ဤကျေးရွာတွင် ကျေးရွာဖွံ့ဖြိုးရေးအတွက် အစိုးရ(သို့)ရွာသားများကိုယ်တိုင်(သို့) စီမံကိန်းတစ်ခုခုမှ ဖွဲ့စည်းထားသည့် အဖွဲ့အစည်းများရှိပါသလား။

ရွာသူချီးကျေးမော်
ရွာသူလက်ဖွဲ့ဖြိုးချီးကျေးမော်
အိုးသက်တပ်ဖွဲ့ (အဂို)
 Save the Children
မြေညီအဖွဲ့အစည်း

၁- အာသံကျွန်း၊ ကော်မတီ

၂-

ကျေးရွာခေါင်းဆောင်

အမည် - ဦးကျော်မောင်

လက်မှတ် [Signature] နေ့စွဲ 5.1.2016

လူထုစည်းရုံးရေးမှူး

အမည် - ဒေါ်နှင်းလှ

လက်မှတ် [Signature] နေ့စွဲ 5.1.2016

ပုံစံ ၁-၁ ကျေးရွာအခြေခံအချက်အလက်များ (Form PC 1)

ပုံစံ ၁-၁ ကျေးရွာအခြေခံအချက်အလက်များ (Form PC 1)

လမ်းညွှန်ချက်/ကျေးရွာတစ်ရွာသို့ ပထမဆုံးမိတ်ဆက်ခရီးသွားရောက်သောအခါလူထုစည်းရုံးရေးမှူးသည် ကျေးရွာခေါင်းဆောင်များအားကျေးရွာအချက်အလက်များကိုမေတ္တာရပ်ခံ၍တောင်းခံရသည်။ ဤအချက်အလက်များကိုစီမံကိန်းမိတ်ဆက်အစည်းဝေးမတိုင်မီတောင်းခံရမည်။ စီမံကိန်းမိတ်ဆက်အစည်းဝေးတွင် လူထုစည်းရုံးရေးမှူးသည်ကျေးရွာအချက်အလက်များအားစစ်ဆေးပီးမှန်ကန်အောင်ပြုလုပ်ရမည်။ ပြီးနောက်တွင် လူထုစည်းရုံးရေးမှူးမှ သတင်းအချက်အလက်ထဲသို့ Tablets မှတစ်ဆင့် ပြည့်သွင်းရမည်။

ကျေးရွာအုပ်ချုပ်ရေးမှူးအမည် ဦး ဇော် (ကုန်းကျွန်း)	ကျေးရွာအုပ်ချုပ်ရေးမှူး၏ဖုန်းနံပါတ်	လူထုစည်းရုံးရေးမှူး၏အမည် မိုးနွယ်စိန်
ပြည်နယ်တိုင်းဒေသကြီး မကွေး	မြို့နယ် စစ်ပုဇွန်	ကျေးရွာအုပ်စု စာပင်သာ- ပဲယင်းကျင်း

လူမျိုးစု	အိမ်ထောင်စုအရေအတွက်	ကိုးကွယ်သည့်ဘာသာ	အိမ်ထောင်စုအရေအတွက်
လူမျိုးစု (၁)---ဗမာ---	၂၃၅	ဘာသာ(၁)---ဗုဒ္ဓ---	၂၃၅
လူမျိုးစု (၂)-----		ဘာသာ(၂)-----	
လူမျိုးစုရော-----		ဘာသာရော-----	

လူဦးရေ	အမျိုးသား(အရေအတွက်)	အမျိုးသမီးအရေအတွက်
အိမ်ထောင်စုဦးရေ	၅၁	၄၉
	၂၃၅	-

(ခ) လက်လှမ်းမီအသုံးပြုနိုင်သည့်အဆောက်အဦများ

စာသင်ကျောင်း	အမှတ်ခြံပေါ	ကျန်းမာရေး	အမှတ်ခြံပေါ	ဘာသာရေးအဆောက်အဦ	အမှတ်ခြံပေါ
အထက်တန်းကျောင်း	<input type="checkbox"/>	ဆေးရုံ	<input type="checkbox"/>	စေတီ	<input type="checkbox"/>
အလယ်တန်းကျောင်း	<input type="checkbox"/>	ကျန်းမာရေးဌာန	<input type="checkbox"/>	ဘုန်းကြီးကျောင်း	<input checked="" type="checkbox"/>
မူလတန်းကျောင်း	<input checked="" type="checkbox"/>	ကျန်းမာရေးဌာနခွဲ	<input type="checkbox"/>	ဟိန္ဒူဘုရားကျောင်း	<input type="checkbox"/>
မူကြိုကျောင်း	<input type="checkbox"/>	ဆေးပေးခန်း	<input type="checkbox"/>	ခရစ်ယာန်ကျောင်း	<input type="checkbox"/>
အခြား	<input type="checkbox"/>	အခြား	<input type="checkbox"/>	ဗလီ	<input type="checkbox"/>
		၁၁၀-၄၁-အရာမ		အခြား	<input type="checkbox"/>
မှတ်ချက်		မှတ်ချက် ကြီးငွေ စာပင်သာ		မှတ်ချက်	

(ဂ) ကျွမ်းကျင်သူများမှတ်တမ်း ၊ ကျေးရွာတွင်နေထိုင်သော သို့မဟုတ် ဟခြားရွာမှလာရောက်သောကျွမ်းကျင်သူများ

(၁) စာသင်ကျောင်း			(၂) ကျန်းမာရေး			(၃) လက်မှုပညာရှင်		
	ရွာတွင်နေထိုင်သူ	အခြားရွာမှလာသူ		ရွာတွင်နေထိုင်သူ	အခြားရွာမှလာသူ		ရွာတွင်နေထိုင်သူ	အခြားရွာမှလာသူ
မူလတန်းပြဆရာဆရာမ	<input type="checkbox"/>	<input checked="" type="checkbox"/>	ဆရာဝန်	<input type="checkbox"/>	<input type="checkbox"/>	လက်သမား	<input checked="" type="checkbox"/>	<input type="checkbox"/>
အထက်တန်းပြဆရာဆရာမ	<input type="checkbox"/>	<input type="checkbox"/>	လက်ထောက်ကျန်းမာရေးမှူး	<input type="checkbox"/>	<input type="checkbox"/>	ပန်းရံ	<input checked="" type="checkbox"/>	<input type="checkbox"/>
အလယ်တန်းပြဆရာ	<input type="checkbox"/>	<input type="checkbox"/>	အမျိုးသမီးကျန်းမာရေးမှူး	<input type="checkbox"/>	<input checked="" type="checkbox"/>	လျှပ်စစ်ဆိုင်ရာ	<input type="checkbox"/>	<input type="checkbox"/>



ပုံစံ - ၈ - ၁ ကျေးရွာအခြေခံအချက်အလက်များ (Form PC 1)

လမ်းညွှန်ချက်။ ကျေးရွာတစ်ရွာသို့ ပထမဆုံးမိတ်ဆက်ခရီး သွားရောက်သောအခါ လူထုစည်းရုံးရေးမှူးသည် ကျေးရွာခေါင်းဆောင်များအား ကျေးရွာအချက်အလက်များကို မေတ္တာရပ်ခံ၍ တောင်းခံရသည်။ ဤအချက်အလက်များကို စီမံကိန်းမိတ်ဆက်အစည်းဝေးမတိုင်မီတောင်းခံရမည်။ စီမံကိန်းမိတ်ဆက်အစည်းဝေးတွင် လူထုစည်းရုံးရေးမှူးသည် ဤအချက်အလက်များအား စစ်ဆေးပြီး မှန်ကန်အောင်ပြုလုပ်ရမည်။ ပြီးနောက်တွင် လူထုစည်းရုံးရေးမှူးမှ သတင်းအချက်အလက်ထံသို့ Tablets မှ တဆင့် ဖြည့်သွင်းရမည်။

ကျေးရွာအုပ်ချုပ်ရေးမှူးအမည် ဦးအိန္ဒြာဇော် ကျေးရွာအုပ်ချုပ်ရေးမှူး၏ ဖုန်းနံပါတ် ၀၉-၂၅၉၈၅၆၆၄၃ လူထုစည်းရုံးရေးမှူး၏ အမည် ဒေါ်နီလာထွေး

ပြည်နယ်/တိုင်းဒေသကြီး အေးကွဲမြို့နယ် ကျေးရွာအုပ်စု တယ်လာ ကျေးရွာ တယ်လာ

က။ လူဦးရေ

လူမျိုးစု	အိမ်ထောင်စုအရေအတွက်	ကိုးကွယ်သည့်ဘာသာ	အိမ်ထောင်စုအရေအတွက်
လူမျိုးစု (၁) - <u>ဗမာ</u>	<u>၁၉၇</u>	ဘာသာ (၁) - <u>ဗုဒ္ဓ</u>	<u>၂၀၀</u>
လူမျိုးစု (၂) -----		ဘာသာ (၂) -----	
လူမျိုးစု (၃) -----		ဘာသာ (၃) -----	
လူမျိုးစုရော <u>မျိုးစုံ</u>	<u>၄</u>	ဘာသာရော <u>ဘုရားနတ်</u>	<u>၁</u>
	အရေအတွက်		
မသန်စွမ်းသူများ	<u>၅</u>		
သက်ကြီးရွယ်အိုများ (၆၅ နှစ် နှင့် အထက်)	<u>၂၉</u>		
စစ်ဘေးရှောင်	-		

	အမျိုးသား (အရေအတွက်)	အမျိုးသမီး (အရေအတွက်)
လူဦးရေ	<u>၃၉၅</u>	<u>၄၀၆</u>
လူမျိုးစု (၁) - <u>ဗမာ</u>	<u>၃၉၃</u>	<u>၄၀၄</u>
လူမျိုးစု (၂) - <u>မျိုးစုံ</u>	<u>၂</u>	<u>၂</u>
လူမျိုးစု (၃) -----		
အိမ်ထောင်ဦးစီး	<u>၁၈၅</u>	<u>၁၆</u>

(ခ) အခြေခံအဆောက်အအုံ အသုံးအဆောင်များ

စာသင်ကျောင်း	အမှတ် ခြစ်ပါ	ကျန်းမာရေး	အမှတ် ခြစ်ပါ	ဘာသာရေး အဆောက် အအုံများ	အမှတ် ခြစ်ပါ
အထက်တန်းကျောင်း	<input type="checkbox"/>	ဆေးရုံ	<input type="checkbox"/>	စေတီ	<input type="checkbox"/>
အလယ်တန်းကျောင်း	<input type="checkbox"/>	ကျန်းမာရေးဌာန	<input type="checkbox"/>	ဘုန်းကြီးကျောင်း	<input checked="" type="checkbox"/>
မူလတန်းကျောင်း	<input checked="" type="checkbox"/>	ကျန်းမာရေးဌာနခွဲ	<input type="checkbox"/>	ဟိန္ဒူဘုရားကျောင်း	<input type="checkbox"/>
မူကြိုကျောင်း	<input type="checkbox"/>	ဆေးပေးခန်း	<input type="checkbox"/>	ခရစ်ယာန်ကျောင်း	<input type="checkbox"/>
အခြား	<input type="checkbox"/>	အခြား	<input type="checkbox"/>	ဗလီ	<input type="checkbox"/>
				အခြား	<input type="checkbox"/>
မှတ်ချက်		မှတ်ချက်		မှတ်ချက်	



(၁) ရှေးဆေးဝေရေးကော်မတီ
 (၂) -----

လူထုဗဟိုပြု စီမံကိန်း

ကျေးရွာခေါင်းဆောင်

အမည် ဦးအုဒ္ဓါစက်

လက်မှတ်  နေ့စွဲ ၂၉.၁၁.၂၀၁၆

လူထုစည်းရုံးရေးမှူး

အမည် ခေါ်ဒိုလာစွေ

လက်မှတ်  နေ့စွဲ ၂၉.၁၁.၂၀၁၆



လူထုဝန်ထမ်းချိမ်းစီမံကိန်း

ပုံစံ - စ - ၂ - စီမံကိန်းစက်ဝန်းအချိန်ဇယား (PC 2)

လမ်းညွှန်ချက်၊ သက်ဆိုင်ရာလူထုစည်းရုံးရေးမှူး/လက်ထောက်နည်းပညာနည်းပညာမှူးများမှ စီမံကိန်းစက်ဝန်းအဆင့်တစ်ခုစီပြီးစီးတိုင်း ကျေးရွာနှင့် ကျေးရွာအုပ်စုအတွက် ဤပုံစံကို ပြုစုသွင်းရမည်။

စည်းရုံးရေးမှူး/ဝန်ထမ်း အမည် မျိုးနွယ်စွန်း

နေ့စွဲ ၂၀၂၀.၀၁.၂၀

စက်ဝန်းအားအမှတ်ဖြစ်ပါ စက်ဝန်း(၁) စက်ဝန်း(၂) စက်ဝန်း(၃)

ပြည်နယ်/တိုင်း မကွေး ဦးနုနယ် စောညွှနာ ကျေးရွာအုပ်စု တောင်လမ်း ကျေးရွာ

စီမံကိန်းဆောင်ရွက်မှုအဆင့်များ	နေ့စွဲ		အစည်းအဝေးတွင်တက်ရောက်သူအရေအတွက်			
	စတင်သည့် နေ့	ပြီးဆုံးသည့်နေ့	အမျိုးသား အရေအတွက်	အမျိုးသမီး အရေအတွက်	အိမ်ထောင်စု အရေအတွက်	လူမျိုးစုတက်ရောက်သူ အရေအတွက် နှင့် လူမျိုးစုအမည်
၂။ ကျေးရွာစီမံကိန်း မိတ်ဆက်အစည်းအဝေး	၂၀၂၀.၀၁.၂၀	၂၀၂၀.၀၁.၂၀	၆၈	၆၈	၁၂၈	၂ မျိုးစု
၃။ ကျေးရွာဖွံ့ဖြိုးရေး စီမံချက်ရေးဆွဲခြင်း အစည်းအဝေး	၂၀၂၀.၀၁.၂၀	၂၀၂၀.၀၁.၂၀	၆၈	၆၈	၁၂၈	၂ မျိုးစု
၄။ ကျေးရွာအုပ်စု လုပ်ငန်းဆုံးဖြတ်ချက်ချသည့် အစည်းအဝေး	၂၀၂၀.၀၁.၂၀	၂၀၂၀.၀၁.၂၀	၆၈	၆၈	၁၂၈	၂ မျိုးစု
၅။ မြို့နယ်အဆင့် စီမံကိန်းရေးဆွဲရေး နှင့် အကောင်အထည်ဖော်ရေးကော်မတီ၏ စီမံကိန်း သုံးသပ်မှု အစည်းအဝေး	၂၀၂၀.၀၁.၂၀	၂၀၂၀.၀၁.၂၀	မလို	မလို	မလို	မလို
၆။ မြို့နယ် စီမံကိန်းရေးဆွဲရေး နှင့် အကောင်အထည်ဖော်ရေး ကော်မတီ၏ဆုံးဖြတ်မှုကို ရွာသို့ အသိပေး အကြောင်းကြားသည့် အစည်းအဝေး	၂၀၂၀.၀၁.၂၀	၂၀၂၀.၀၁.၂၀	၅၈	၅၈	၁၁၅	၁၁၅ မဟာ
၇။ စီမံကိန်းလုပ်ငန်းခွဲစီမံချက်ရေးဆွဲခြင်း အစည်းအဝေး	၂၀၂၀.၀၁.၂၀	၂၀၂၀.၀၁.၂၀	၅၈	၅၈	၁၁၅	၁၁၅ မဟာ
၈။ စီမံကိန်းလုပ်ငန်း အကောင်အထည်ဖော်	၂၀၂၀.၀၁.၂၀	၂၀၂၀.၀၁.၂၀	၅၈	၅၈	၁၁၅	၁၁၅ မဟာ



ရုံးအစီအစဉ် ရေးဆွဲခြင်း									
၂။ ပယ်ယူရေးအစီအစဉ် ရေးဆွဲခြင်း	၂၀၂၂.၂၀၁၇	၂၀၂၂.၂၀၁၇	၂၇	၅၈	၁၁၅	၁၁၅	၁၁၅	၁၁၅	မဟာ
၃။ ဘဏ္ဍာရေးကုန်ကျမှု လျာထားအစီအစဉ် ရေးဆွဲခြင်း	၂၀၂၂.၂၀၁၇	၂၀၂၂.၂၀၁၇	၅၇	၅၈	၁၁၅	၁၁၅	၁၁၅	၁၁၅	မဟာ
၄။ ပြင်/ထိန်းအစီအစဉ် ရေးဆွဲခြင်း	၂၀၂၂.၂၀၁၇	၂၀၂၂.၂၀၁၇	၅၇	၅၈	၁၁၅	၁၁၅	၁၁၅	၁၁၅	မဟာ
၅။ စီမံကိန်းလုပ်ငန်းခွဲ တိုးတက်မှု စောင့်ကြည့်စာတမ်းအပေး									
၁။ အစည်းအဝေး ပထမအကြိမ်	၂၀၂၂.၂၀၁၇	၂၀၂၂.၂၀၁၇	၇	၈	၁၅	၁၅	၁၅	၁၅	မဟာ
၂။ အစည်းအဝေး ဒုတိယအကြိမ်	၂၀၂၂.၂၀၁၇	၂၀၂၂.၂၀၁၇	၅၄	၆၁	၁၁၅	၁၁၅	၁၁၅	၁၁၅	မဟာ
၃။ အစည်းအဝေး တတိယအကြိမ်	၁၂.၆.၂၀၁၇	၁၂.၆.၂၀၁၇	၇	၉	၁၅	၁၅	၁၅	၁၅	မဟာ
စီမံကိန်းလုပ်ငန်းခွဲ အပြီးသတ်စစ်ဆေးခြင်း စာတမ်းအပေး	၁၉.၆.၂၀၁၇	၁၉.၆.၂၀၁၇	၇၃	၈၃	၁၄၈	၁၄၈	၁၄၈	၁၄၈	မဟာ
လူထုစစ်ဆေးပွဲအစည်းအဝေး	၁၉.၆.၂၀၁၇	၁၉.၆.၂၀၁၇	၇၃	၈၃	၁၄၈	၁၄၈	၁၄၈	၁၄၈	မဟာ



ပုံစံ စ-၃ ကျေးရွာဖွံ့ဖြိုးရေး ဦးစားပေးအစီအစဉ် (Form PC 3)

လမ်းညွှန် ချက်/အဆင့်(၃)ကျေးရွာမှော်မှန်းချက်အစည်းအဝေးပြီးဆုံးသောအခါ ကျေးရွာစီမံကိန်း အထောက်အကူပြုကော်မတီသည် လူထုစည်းရုံးရေးမှူးအကူအညီဖြင့် ဤပုံစံကိုပြည့်စုံအောင် ဖြည့်သွင်းရမည်။ အားလုံးသောအခက်အခဲအတားအဆီးများ၊ ဖွံ့ဖြိုးမှုဦးစားပေးအစီအစဉ်များ၊ လူထုဗဟိုပြုစီမံကိန်း၏ ရန်ပုံငွေအရင်းအမြစ်နှင့် မသက်ဆိုင်သည့် လုပ်ငန်းများအားလုံးကိုဖော်ပြရမည်။

လူထုစည်းရုံးရေးမှူး/ဝန်ထမ်း အမည် နေစွဲ ၄.၁.၂၀၁၆

စက်ဝန်းအား အမှတ်ခြစ်ပါ (✓) □ စက်ဝန်း(၁) စက်ဝန်း(၂) □ စက်ဝန်း(၃) □ စက်ဝန်း(၄)

ပြည်နယ်/တိုင်း မကွေး မြို့နယ် စော့ကုသမြို့နယ် ကျေးရွာအုပ်စု စာယံလာ ကျေးရွာ တယ်လာ

က. အခက်အခဲအတားအဆီးများအားဆွေးနွေးခြင်း - ယခုလက်ရှိအခြေအနေတွင်ဤကျေးရွာဖွံ့ဖြိုးတိုးတက်ရေးအတွက် အဓိကအခက်အခဲအတားအဆီးများသည် မည်သည့်များဖြစ်ပါသနည်း(အမျိုးသား/သမီး အနည်းဆုံးအခက်အခဲ ၅ ခုစီဖော်ပြပါ)

အမျိုးသား အဖွဲ့မှတင်ပြသောအခက်အခဲအတားအဆီးများ	အမျိုးသမီး အဖွဲ့မှတင်ပြသောအခက်အခဲအတားအဆီးများ
၁ ကျေးရွာလူထုများအစည်းအဝေးဖြင့်လုပ်ငန်းများ	၁ စတုဂံကတားဖွဲ့ဖြင့်လုပ်ငန်းများ
၂ စော့ကုသမြို့နယ်အောက်ရွက်များ	၂ စော့ကုသမြို့နယ်အောက်ရွက်များ
၃ စာယံလာရွာကတားဖွဲ့ဖြင့်လုပ်ငန်းများ	၃ ကတားဖွဲ့ဖြင့်လုပ်ငန်းများ
၄ ကတားဖွဲ့ဖြင့်လုပ်ငန်းများ	၄ ကတားဖွဲ့ဖြင့်လုပ်ငန်းများ
၅ မြို့နယ်အောက်ရွက်များ	၅ မြို့နယ်အောက်ရွက်များ

ခ. မှော်မှန်းခြင်း- ဤကျေးရွာဖွံ့ဖြိုးတိုးတက်ရေးအတွက်နောင်လာမည့် (၅)နှစ်အားရည်ရွယ်၍ဆောင်ရွက်ရန်အတွက် မည်သည့်အရာများသည်အဓိကမှော်မှန်းချက်ဖြစ်သနည်း။

အမျိုးသားအဖွဲ့မှတင်ပြသောမှော်မှန်းချက်များ	အမျိုးသမီးအဖွဲ့မှတင်ပြသောမှော်မှန်းချက်များ
၁ စတုဂံကတားဖွဲ့ဖြင့်လုပ်ငန်းများ	၁ စတုဂံကတားဖွဲ့ဖြင့်လုပ်ငန်းများ
၂ စော့ကုသမြို့နယ်အောက်ရွက်များ	၂ စော့ကုသမြို့နယ်အောက်ရွက်များ
၃ စာယံလာရွာကတားဖွဲ့ဖြင့်လုပ်ငန်းများ	၃ ကတားဖွဲ့ဖြင့်လုပ်ငန်းများ
၄ မြို့နယ်အောက်ရွက်များ	၄ မြို့နယ်အောက်ရွက်များ
၅ မြို့နယ်အောက်ရွက်များ	၅ မြို့နယ်အောက်ရွက်များ

ဂ. ဤကျေးရွာ၏ လာမည့်(၃)နှစ်အတွက် ဦးစားပေး ဖွံ့ဖြိုးတိုးတက်မှု လုပ်ငန်း အစီအစဉ်များအားဖော်ပြပါ။ (လူထုဗဟိုပြုစီမံကိန်း ရန်ပုံငွေအတွက် အဆိုပြုသော အစီအစဉ်များကိုဦးစားပေး အဆင့်အလိုက်ဖော်ပြပြီး ကျန် လူထုဗဟိုပြု စီမံကိန်း ရန်ပုံငွေအရင်းအမြစ်နှင့် မပတ်သက်သည့်အစီအစဉ်များလည်းဖော်ပြရန်ဖြစ်သည်)

ကျေးရွာအတွက်ဦးစားပေးဖွံ့ဖြိုးတိုးတက်မှု လုပ်ငန်းစဉ်များ	အဆိုပြုသူ (အမျိုးသားများ/ အမျိုးသမီးများ/ အမျိုးသား+အမျိုးသမီး)	လူထုဗဟိုပြုစီမံကိန်းအတွက်အဆိုပြုသည် (ဦးစားပေးအဆင့်အလိုက်ဖော်ပြပါ)	ခန့်မှန်း ကုန်ကျ စရိတ်	အကျိုးခံစားခွင့်ရှိ သူခန့်မှန်းခြေ အရေအတွက်
၁ စော့ကုသမြို့နယ်	၈ + ၆	၁	၆၀၀၀	၂၀၃၅
၂ စော့ကုသမြို့နယ်	၈ + ၆	-		

၃	တစ်နှစ်တိုက်	၈		၅	၆၅၂၆	၂၀၂၃
၄	ခုနှစ်ကျော်	၈ + ၆		၈	၆၅၂၆	၂၀၂၃
၅	လျှပ်စစ်ဇွဲ	၈ + ၆		-	-	-
၆	ရေပေးစနစ် (ဂရိတ်-၃၀၀၀)	၈ + ၆		၂	၁၀၀၀	၂၀၂၃

ဥက္ကဋ္ဌ၊ ကျေးရွာစီမံကိန်းအထောက်အကူပြုကော်မတီမှအတည်ပြုသည်။

အမည်- ဦးကျော်ဝင်း လက်မှတ်-  နေ့စွဲ- ၃.၁.၂၀၁၆

ဒေါ်ခင်စာစာ 



အမျိုးသား၊ ကမ္ဘာ့ ဖွဲ့စည်းခြင်းက ဘက်ကဏ္ဍ		အမျိုးသမီး၊ ကမ္ဘာ့ ဖွဲ့စည်းခြင်းက ဘက်ကဏ္ဍ	
၆။ ဆောက်သုံး ဆု ဖန်တီးခြင်း	၇။ ကျေးဇူးတင်ခြင်း၊ လုပ်ငန်း နေရာဖွဲ့ခြင်း	၆။ ကလေးငယ်များ၊ ကားကစား၊ လေ့ကျင့်ရန် နေရာဖွဲ့ခြင်း	၇။ ကျေးဇူးတင်ခြင်း၊ လုပ်ငန်း နေရာဖွဲ့ခြင်း
၈။ ဂွေတို့လမ်းများ၊ ဖွဲ့စည်းခြင်း၊ ဂွေတို့လမ်းများ ဖွဲ့စည်းခြင်း	၉။ ကလေးငယ်များ၊ ကားကစား၊ လေ့ကျင့်ရန် နေရာဖွဲ့ခြင်း	၈။ ဆောက်ရေများ၊ ဝါး၊ ဂွေ၊ ခြင်္သေ့	၉။ အမျိုးသမီးများ၊ ကျွမ်းကျင်မှု နည်းစနစ်များ ဖွဲ့စည်းခြင်း
၁၀။ ကျေးဇူးတင်ခြင်း၊ ဝါး၊ ဂွေ၊ ခြင်္သေ့	၁၁။ စာအုပ်ကျမ်းဂန်၊ ဝါး၊ ဂွေ၊ ခြင်္သေ့	၁၀။ ဆောက်သုံး ဆု ဖန်တီးခြင်း	၁၁။ ဆောက်ရေများ၊ ကျွမ်းကျင်မှု နည်းစနစ်များ ဖွဲ့စည်းခြင်း

အမျိုးသား၊ ကမ္ဘာ့ ဖွဲ့စည်းခြင်းက ဘက်ကဏ္ဍ		အမျိုးသမီး၊ ကမ္ဘာ့ ဖွဲ့စည်းခြင်းက ဘက်ကဏ္ဍ	
၆။ ဖန်တီးခြင်း၊ ဆောက်သုံး ဆု ဖန်တီးခြင်း	၇။ ကျေးဇူးတင်ခြင်း၊ လုပ်ငန်း နေရာဖွဲ့ခြင်း	၆။ ကလေးငယ်များ၊ ကားကစား၊ လေ့ကျင့်ရန် နေရာဖွဲ့ခြင်း	၇။ ကျေးဇူးတင်ခြင်း၊ လုပ်ငန်း နေရာဖွဲ့ခြင်း
၈။ ဂွေတို့လမ်းများ၊ ဖွဲ့စည်းခြင်း၊ ဂွေတို့လမ်းများ ဖွဲ့စည်းခြင်း	၉။ ကလေးငယ်များ၊ ကားကစား၊ လေ့ကျင့်ရန် နေရာဖွဲ့ခြင်း	၈။ ဆောက်ရေများ၊ ဝါး၊ ဂွေ၊ ခြင်္သေ့	၉။ အမျိုးသမီးများ၊ ကျွမ်းကျင်မှု နည်းစနစ်များ ဖွဲ့စည်းခြင်း
၁၀။ ကျေးဇူးတင်ခြင်း၊ ဝါး၊ ဂွေ၊ ခြင်္သေ့	၁၁။ စာအုပ်ကျမ်းဂန်၊ ဝါး၊ ဂွေ၊ ခြင်္သေ့	၁၀။ ဆောက်သုံး ဆု ဖန်တီးခြင်း	၁၁။ ဆောက်ရေများ၊ ကျွမ်းကျင်မှု နည်းစနစ်များ ဖွဲ့စည်းခြင်း

ကျေးဇူးတင် ပြီးစီးသည့် နေ့စွဲ	အမျိုးသား	အမျိုးသမီး	အမျိုးသမီး	အမျိုးသမီး
၇။ ကျေးဇူးတင်	၈	၉	၄၀ နှစ်	၂၀၇ ခု
၈။ ကျွမ်းကျင်မှု (ဂွေတို့)	၈	-	-	-
၉။ ကားကစား	၈+၉	၇	၈၀ နှစ်	၂၀၇ ခု
၁၀။ ဂွေတို့လမ်း	၆	၆	၁၀၀ နှစ်	၂၀၇ ခု
၁၁။ ကျမ်းဂန်	၆	၁၀	၄၀ နှစ်	၂၀၇ ခု
၁၂။ ကျမ်းဂန်	၈	၁၁	၂၀ နှစ်	၂၀၇ ခု
၁၃။ ကျမ်းဂန်	၈	၄	၉၀ နှစ်	၇၀ ခု

အမျိုးသားကမ္ဘာ့မှတ်တမ်းကောက်ခံခြင်း	အမျိုးသမီးကမ္ဘာ့မှတ်တမ်းကောက်ခံခြင်း
၁၂။ ဆောက်လုပ်ရေး ဖယ်လျှောက်ခြင်း ၁၃။ မိခင်ကုသမှုပေးခြင်းကိစ္စရပ်ဆိုင်ရာ ဂုဏ်ထူးဆောင်ခြင်း ၁၄။ စာအုပ်ကျွေးပေးခြင်း၊ အားလျှော့ပေးခြင်း၊ ဖွဲ့စည်းပေးခြင်း၊ အားလျှော့ပေးခြင်း ၁၅။ ဆက်သွယ်ရေးဆိုင်ရာကိစ္စရပ်ဆိုင်ရာ ကိစ္စရပ်ဆိုင်ရာ ဖြေရှင်းပေးခြင်း	

အမျိုးသားကမ္ဘာ့မှတ်တမ်းကောက်ခံခြင်း	အမျိုးသမီးကမ္ဘာ့မှတ်တမ်းကောက်ခံခြင်း
၁၄။ စာအုပ်ကျွေးပေးခြင်း၊ အားလျှော့ပေးခြင်း ၁၅။ လျှော့ပေးခြင်းကိစ္စရပ်ဆိုင်ရာ ဆက်သွယ်ရေး ခုတ်ပေးခြင်း	

အမျိုးသားကမ္ဘာ့မှတ်တမ်းကောက်ခံခြင်း	အမျိုးသမီးကမ္ဘာ့မှတ်တမ်းကောက်ခံခြင်း	အမျိုးသားကမ္ဘာ့မှတ်တမ်းကောက်ခံခြင်း	အမျိုးသမီးကမ္ဘာ့မှတ်တမ်းကောက်ခံခြင်း	အမျိုးသားကမ္ဘာ့မှတ်တမ်းကောက်ခံခြင်း
၁၁။ မိသားစုဆိုင်ရာ	၈	-	-	-
၁၂။ အားလျှော့ပေးခြင်း၊ အားလျှော့ပေးခြင်း (ဗိုလ်ချုပ်မှူးကြီး၊ ဗိုလ်မှူးကြီး၊ ဗိုလ်မှူးကြီး၊ ")	၆	-	-	-
၁၃။ စာအုပ်ကျွေးပေးခြင်း၊ ဖွဲ့စည်းခြင်း၊ လျှော့ပေးခြင်း၊ တင်ပြခြင်း	၈	၃	၇၀-အိမ်	၂၀၃-၆
၁၄။ ဆက်သွယ်ရေးကိစ္စရပ်ဆိုင်ရာ	၈	-	-	-

ပုံစံ ၈-၃ ကျေးရွာဖွံ့ဖြိုးရေး ဦးစားပေးအစီအစဉ် (Form PC 3)

လမ်းညွှန် ချက်/အဆင့်(၃)ကျေးရွာမျှော်မှန်းချက်အစည်းအဝေးပြီးဆုံးသောအခါ ကျေးရွာစီမံကိန်း အထောက်အကူပြုကော်မတီသည် လူထုစည်းရုံးရေးမှူးအကူအညီဖြင့် ဤပုံစံကိုပြည့်စုံအောင် ဖြည့်သွင်းရမည်။ အားလုံးသောအခက်အခဲအတားအဆီးများ၊ ဖွံ့ဖြိုးမှုဦးစားပေးအစီအစဉ်များ၊ လူထုဗဟိုပြုစီမံကိန်း၏ ရန်ပုံငွေအရင်းအမြစ်နှင့် မသက်ဆိုင်သည့် လုပ်ငန်းများအားလုံးကိုဖော်ပြရမည်။

လူထုစည်းရုံးရေးမှူး/ဝန်ထမ်း အမည် ဒေါ်နီလာတော့

နေ့စွဲ ၁၉.၁၂.၂၀၁၅ စက်ဝန်းအား အမှတ်ခြစ်ပါ (✓) စက်ဝန်း(၁) စက်ဝန်း(၂) စက်ဝန်း(၃) စက်ဝန်း(၄)

ပြည်နယ်/တိုင်း မကွေး မြို့နယ် စာပေကျေးရွာအုပ်စု ကြီးဝ ကျေးရွာ နားကျိ

က. အခက်အခဲအတားအဆီးများအားဆွေးနွေးခြင်း - ယခုလက်ရှိအခြေအနေတွင်ဤကျေးရွာဖွံ့ဖြိုးတိုးတက်ရေးအတွက် အဓိကအခက်အခဲအတားအဆီးများသည် မည်သည်များဖြစ်ပါသနည်း(အမျိုးသား/သမီး အနည်းဆုံးအခက်အခဲ ၅ ခုစီဖော်ပြပါ)

အမျိုးသား အဖွဲ့မှတင်ပြသောအခက်အခဲအတားအဆီးများ	အမျိုးသမီး အဖွဲ့မှတင်ပြသောအခက်အခဲအတားအဆီးများ
၁ ဖျားကုသိတွင် ရွာထူတယ်ခြင်း	၁ ဖျားကုသိတွင် မွက်များ၊ ရောဂါဘေးအန္တရာယ်များခြင်း
၂ စာပေကျေးရွာအုပ်စုအတွင်း ရေမလုံခြုံခြင်း	၂ စာပေကျေးရွာအုပ်စုအတွင်း ရေမလုံခြုံခြင်း
၃ စာပေကျေးရွာအုပ်စုအတွင်း ရေမလုံခြုံခြင်း	၃ ရွာအတွင်း စာပေကျေးရွာအုပ်စုအတွင်း ရေမလုံခြုံခြင်း
၄ ကလေးများ စာတတ်ယူရန် ခက်ခဲခြင်း	၄ ကလေးများ စာတတ်ယူရန် ခက်ခဲခြင်း
၅ ကျန်းမာရေးကုသမှုများဖြုတ်လုပ်ရန် ခက်ခဲခြင်း	၅ ကျန်းမာရေးကုသမှုများဖြုတ်လုပ်ရန် ခက်ခဲခြင်း

ခ. မျှော်မှန်းခြင်း- ဤကျေးရွာဖွံ့ဖြိုးတိုးတက်ရေးအတွက်နှောင်လာမည့် (၅)နှစ်အားရည်ရွယ်၍ဆောင်ရွက်ရန်အတွက် မည်သည့်အရာများသည်အဓိကမျှော်မှန်းမှန်းချက်ဖြစ်သနည်း။

အမျိုးသားအဖွဲ့မှတင်ပြသောမျှော်မှန်းချက်များ	အမျိုးသမီးအဖွဲ့မှတင်ပြသောမျှော်မှန်းချက်များ
၁ ရွာတွင်လမ်းများကောင်းမွန်စေရန်	၁ ရွာတွင်ဘေးအန္တရာယ်ကင်းစေရန်
၂ စာပေကျေးရွာအုပ်စုအတွင်း ရေလုံခြုံစေရန်	၂ စာပေကျေးရွာအုပ်စုအတွင်း ရေလုံခြုံစေရန်
၃ စာပေကျေးရွာအုပ်စုအတွင်း ရေလုံခြုံစေရန်	၃ ရွာအတွင်း စာပေကျေးရွာအုပ်စုအတွင်း ရေလုံခြုံစေရန်
၄ စာတတ်စေရန် ကျွမ်းကျင်စွာ ဝင်ရောက်ရန်	၄ စာတတ်စေရန် ကျွမ်းကျင်စွာ ဝင်ရောက်ရန်
၅ ကျန်းမာရေးကုသမှုများဖြုတ်လုပ်ရန် ခက်ခဲခြင်း	၅ ကျန်းမာရေးကုသမှုများဖြုတ်လုပ်ရန် ခက်ခဲခြင်း

ဂ. ဤကျေးရွာ၏ လာမည့် (၃)နှစ်အတွက် ဦးစားပေး ဖွံ့ဖြိုးတိုးတက်မှု လုပ်ငန်း အစီအစဉ်များအားဖော်ပြပါ။ (လူထုဗဟိုပြုစီမံကိန်း ရန်ပုံငွေအတွက် အဆိုပြုသော အစီအစဉ်များကိုဦးစားပေး အဆင့်အလိုက်ဖော်ပြပြီး ကျန် လူထုဗဟိုပြု စီမံကိန်း ရန်ပုံငွေအရင်းအမြစ်နှင့် မပတ်သက်သည့်အစီအစဉ်များလည်းဖော်ပြရန်ဖြစ်သည်)

ကျေးရွာအတွက်ဦးစားပေးဖွံ့ဖြိုးတိုးတက်မှု လုပ်ငန်းစဉ်များ	အဆိုပြုသူ (အမျိုးသားများ/ အမျိုးသမီးများ/ အမျိုးသား+အမျိုးသမီး)	လူထုဗဟိုပြုစီမံကိန်းအတွက်အဆိုပြုသည် (ဦးစားပေးအဆင့်အလိုက်ဖော်ပြပါ)	ခန့်မှန်း ကုန်ကျ ဝရိတ်	အကျိုးခံစားခွင့်ရှိ သူခန့်မှန်းခြေ အရေအတွက်
၁ ကျောက်ခင်းလမ်း	m + ၆	၁	၁၀၆.၁၅	၃၅၅ ဦး
၂ ရေပေးစနစ် ဂါလံ ၅၀၀၀	m	၂	၄၀.၀၀	၃၅၀ ဦး

၃	စာကြည့်တိုက်	m+၆	၃	၂၅.၁၀.၂၀၁၇	၃၅၇၂
၄	ကျေးဇူးတင်ကျမ်းဂါ	၆	၄	၁၀.၁၀.၂၀၁၇	၃၅၇၂
၅	ကျမ်းဂါအစုံ	m+၆	၅	၃၀.၁၀.၂၀၁၇	၁၀၀၂
၆	ဆေးဝါးစာ	m+၆	-	-	-

ဥက္ကဋ္ဌ၊ ကျေးဇူးတင်ကျမ်းဂါအထောက်အကူပြုကော်မတီမှအတည်ပြုသည်။

အမည် ဦးကျော်ကျော်မျိုး လက်မှတ် [Signature] နေ့စွဲ ၁၉. ၁၂. ၂၀၁၅

ဒေါ်အေးစိန်စိန် ၁၉၁၅

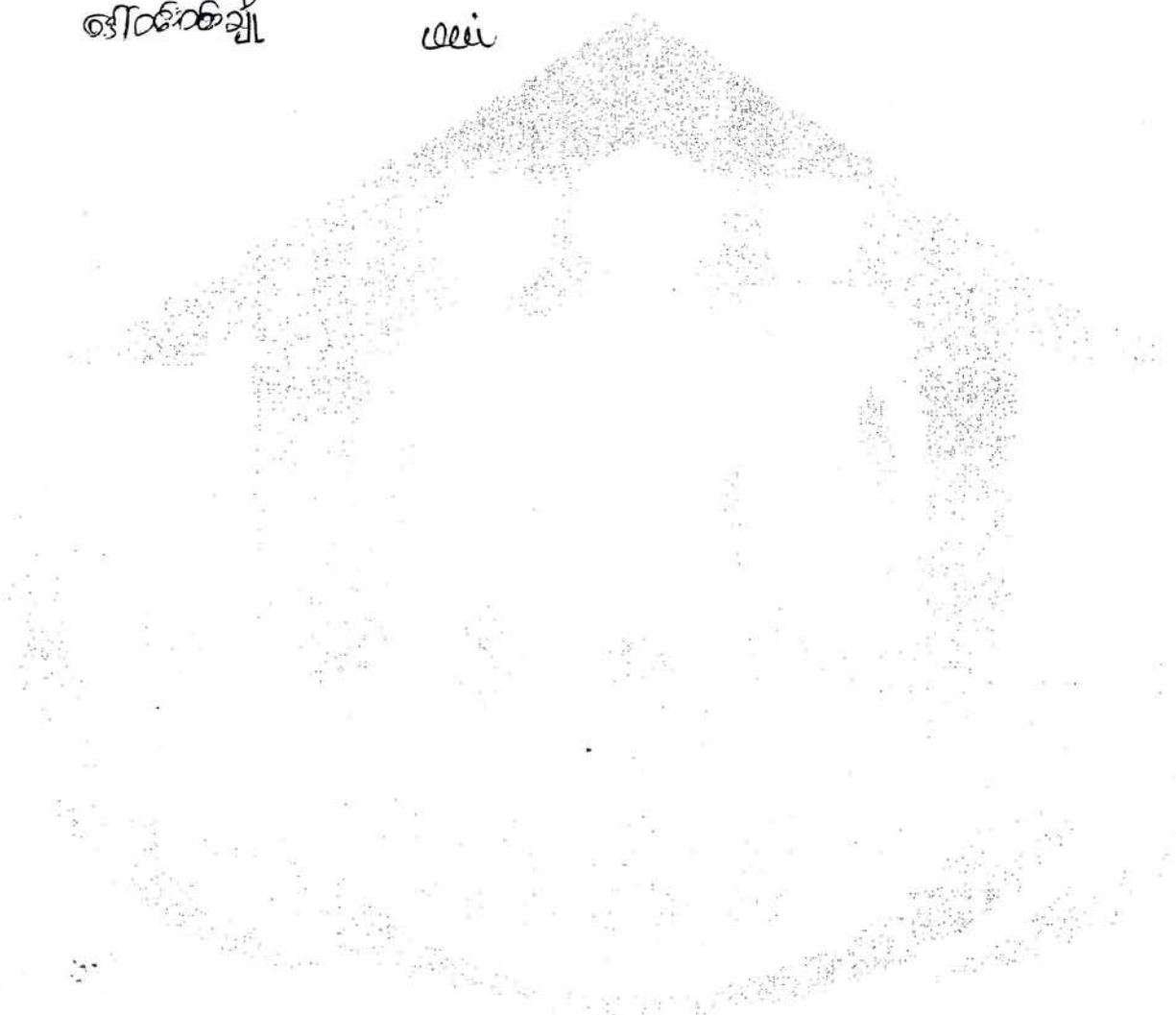

<p>အမျိုးသား၊ ဂမ္ဘာ့မှတ်တမ်းဖြေခံစာ စာအုပ်အုပ်စုများ</p>	<p>အမျိုးသမီး၊ ဂမ္ဘာ့မှတ်တမ်းဖြေခံစာ စာအုပ်အုပ်စုများ</p>
<p>၆။ စွဲစဉ်ကောက်ခံမှုအစားအစာများ၊ ဗဟုသုတအစုအဝေး၊ ယာဇာန်၊ ရေကန်၊ မြေဩဇာ</p> <p>၇။ သူ့အဖွဲ့အစည်း၊ ကိုယ်ပိုင်အဖွဲ့များ၊ ကမ္ဘာ့မြေပုံ၊ သမိုင်းနှင့် ကမ္ဘာ့ဇာတိများ၊ မြင်း၊ မီး၊ ရေ၊ ရေခဲ၊ ရေငွေ့၊ ရေခဲ၊ ရေခဲ၊ ရေခဲ</p> <p>၈။ စိုက်ပျိုးရေး၊ ဗဟုသုတ၊ နည်းပညာဖြင့် သိပ္ပံနှင့် မြေပုံ၊ စိုက်ပျိုးရေးနှင့် မြေပုံ၊ နည်းပညာဖြင့်</p>	<p>၆။ စုပေါင်းစာအုပ်အုပ်စုများ၊ မြေပုံနှင့် မြေပုံအုပ်စုများ</p> <p>၇။ အမျိုးသမီးများ၊ ရေခဲနှင့် ရေခဲအစုအဝေး၊ ကမ္ဘာ့ဇာတိနှင့် မြေပုံများပါးခြင်း</p> <p>၈။ အရေးပေါ်ကုသမှုများ၊ ကမ္ဘာ့ စောင့်ရှောက်ရေးအဖွဲ့များ၊ သတ္တဝါများ၊ ရေခဲနှင့် မြေပုံများ</p>

<p>အမျိုးသား၊ ဂမ္ဘာ့မှတ်တမ်းဖြေခံစာ မြေပုံနှင့် မြေပုံများ</p>	<p>အမျိုးသမီး၊ ဂမ္ဘာ့မှတ်တမ်းဖြေခံစာ မြေပုံနှင့် မြေပုံများ</p>
<p>၆။ ကမ္ဘာ့မြေပုံ၊ ကမ္ဘာ့ဇာတိနှင့် ဗဟုသုတအစုအဝေး၊ ယာဇာန်၊ ရေကန်၊ မြေဩဇာ</p> <p>၇။ ကမ္ဘာ့ဇာတိနှင့် ကမ္ဘာ့ဇာတိအစုအဝေး၊ ကမ္ဘာ့ဇာတိနှင့် ကမ္ဘာ့ဇာတိ</p> <p>၈။ စိုက်ပျိုးရေးနှင့် ဗဟုသုတအစုအဝေး၊ ကမ္ဘာ့ဇာတိနှင့် ကမ္ဘာ့ဇာတိ</p>	<p>၆။ စုပေါင်းစာအုပ်အုပ်စုများ၊ မြေပုံနှင့် မြေပုံ</p> <p>၇။ ကမ္ဘာ့ဇာတိနှင့် ကမ္ဘာ့ဇာတိအစုအဝေး၊ ကမ္ဘာ့ဇာတိနှင့် ကမ္ဘာ့ဇာတိ</p> <p>၈။ အရေးပေါ်ကုသမှုများ၊ ကမ္ဘာ့ စောင့်ရှောက်ရေးအဖွဲ့များ၊ သတ္တဝါများ၊ ရေခဲနှင့် မြေပုံများ</p>

<p>ကျေးဇူးတင်စာအုပ် ဦးစားစားဖြေခံစာဖြေခံစာ</p>	<p>အမျိုးသမီး</p>	<p>အမျိုးသမီး၊ ဂမ္ဘာ့မှတ်တမ်းဖြေခံစာ</p>	<p>အမျိုးသမီး၊ ဂမ္ဘာ့မှတ်တမ်းဖြေခံစာ</p>	<p>အမျိုးသမီး၊ ဂမ္ဘာ့မှတ်တမ်းဖြေခံစာ</p>
<p>၇။ စုပေါင်းစာအုပ်အုပ်စုများ</p>	<p>၆</p>	<p>၆</p>	<p>၁၀.၁၅</p>	<p>၃၅၅-၆</p>
<p>၈။ မြေပုံအစုအဝေး</p>	<p>၈</p>	<p>၈</p>	<p>၈.၁၅</p>	<p>၁၀၀.၆</p>
<p>၉။ မြေပုံအစုအဝေး</p>	<p>၈</p>	<p>၈</p>	<p>-</p>	<p>-</p>
<p>၁၀။ စိုက်ပျိုးရေးနှင့် ဗဟုသုတအစုအဝေး</p>	<p>၈</p>	<p>-</p>	<p>-</p>	<p>-</p>
<p>၁၁။ မြေပုံအစုအဝေးနှင့် ကမ္ဘာ့ဇာတိအစုအဝေး</p>	<p>၆</p>	<p>-</p>	<p>-</p>	<p>-</p>

ကမ္ဘောဇကုမ္ပဏီလီမိတက် အဖွဲ့အစည်းများ		ကမ္ဘောဇကုမ္ပဏီလီမိတက် အဖွဲ့အစည်းများ	
၉။	စာသင်ကျောင်းဝင်း၊ မင်္ဂလာဒုံ၊ ကျေးရွာ၊ မြောက်ဧရာဝတီ	၉။	စာသင်ကျောင်းဝင်း၊ မင်္ဂလာဒုံ၊ ကျေးရွာ၊ မြောက်ဧရာဝတီ

ကမ္ဘောဇကုမ္ပဏီလီမိတက် အဖွဲ့အစည်းများ		ကမ္ဘောဇကုမ္ပဏီလီမိတက် အဖွဲ့အစည်းများ	
၉။	စာသင်ကျောင်းဝင်း၊ ဘန်၊ ဧရာဝတီ	၉။	စာသင်ကျောင်းဝင်း၊ ဘန်၊ ဧရာဝတီ

ကျေးရွာအတွက် ဦးစားပေး ဖွဲ့စည်းတိုးတက်ရေး အဖွဲ့များ	အဖွဲ့အစည်းအဖွဲ့အစည်းများ	အဖွဲ့အစည်းအဖွဲ့အစည်းများ	အဖွဲ့အစည်းအဖွဲ့အစည်းများ
၁၇။ ကျောက်ခြံစဉ်းရိုး	၁၈။	၁၉။	၂၀။

လူထုဗဟိုပြုစီမံကိန်း
စတင်အရာရှိ

ပုံစံ စ-၃ ကျေးရွာဖွံ့ဖြိုးရေး ဦးစားပေးအစီအစဉ် (Form PC 3)

လမ်းညွှန် ချက်/အဆင့်(၃)ကျေးရွာမှော်မှန်းချက်အစည်းအဝေးပြီးဆုံးသောအခါ ကျေးရွာစီမံကိန်း အထောက်အကူပြုကော်မတီသည် လူထုစည်းရုံးရေးမှူးအကူအညီဖြင့် ဤပုံစံကိုပြည့်စုံအောင် ဖြည့်သွင်းရမည်။ အားလုံးသောအခက်အခဲအတားအဆီးများ၊ ဖွံ့ဖြိုးမှုဦးစားပေးအစီအစဉ်များ၊ လူထုဗဟိုပြုစီမံကိန်း၏ ရန်ပုံငွေအရင်းအမြစ်နှင့် မသက်ဆိုင်သည့် လုပ်ငန်းများအားလုံးကိုဖော်ပြရမည်။

လူထုစည်းရုံးရေးမှူး/ဝန်ထမ်း အမည် **ဒေါ်နီလာစော**

နေ့စွဲ **၆. ၁. ၂၀၁၅** စက်ဝန်းအား အမှတ်ခြစ်ပါ (✓) □ စက်ဝန်း(၁) □ စက်ဝန်း(၂) □ စက်ဝန်း(၃) □ စက်ဝန်း(၄) □

ပြည်နယ်/တိုင်း **မကွေး** မြို့နယ် **စောညွှန်ကျေးရွာအုပ်စု တာပင်သာ** ကျေးရွာ **စောစံကျော်**

က. အခက်အခဲအတားအဆီးများအားဆွေးနွေးခြင်း - ယခုလက်ရှိအခြေအနေတွင်ဤကျေးရွာဖွံ့ဖြိုးတိုးတက်ရေးအတွက် အဓိကအခက်အခဲအတားအဆီးများသည် မည်သည်များဖြစ်ပါသနည်း(အမျိုးသား/သမီး အနည်းဆုံးအခက်အခဲ ၅ ခုစီဖော်ပြပါ)

အမျိုးသား အဖွဲ့မှတင်ပြသောအခက်အခဲအတားအဆီးများ	အမျိုးသမီး အဖွဲ့မှတင်ပြသောအခက်အခဲအတားအဆီးများ
၁ ဓာတ်ကဲဘုံရေဖျော်လျှော်ခြင်း	၁ ဓာတ်ကဲဘုံရေဖျော်လျှော်ခြင်း
၂ စတုဂံ၊ စာပေ၊ ဖြူလျှော်ရန်နေရာဖွဲ့ခြင်း	၂ စတုဂံ၊ စာပေ၊ ဖြူလျှော်ရန်နေရာဖွဲ့ခြင်း
၃ ဘာသာရေးဗဟိုဌာန စာပေဖွဲ့ခြင်း စာပေ ဖြူလျှော်ခြင်း	၃ ဘာသာရေးဗဟိုဌာန စာပေဖွဲ့ခြင်း
၄ ဘာသာရေးဗဟိုဌာန ဖျော်လျှော်ခြင်း	၄ ကစားဖွဲ့၊ ကစားကစား ဖွဲ့ရန်နေရာဖွဲ့ခြင်း
၅ ကျေးရွာအုပ်စုအစည်းအဝေး ဗဟိုဌာန ဖွဲ့ခြင်း	၅ မိုးတိုင်း၊ စာပေ၊ ဖွဲ့ရန်နေရာဖွဲ့ခြင်း

ခ. မှော်မှန်းခြင်း- ဤကျေးရွာဖွံ့ဖြိုးတိုးတက်ရေးအတွက်နောင်လာမည့် (၅)နှစ်အားရည်ရွယ်၍ဆောင်ရွက်ရန်အတွက် မည်သည့်အရာများသည်အဓိကမှော်မှန်းချက်ဖြစ်သနည်း။

အမျိုးသားအဖွဲ့မှတင်ပြသောမှော်မှန်းချက်များ	အမျိုးသမီးအဖွဲ့မှတင်ပြသောမှော်မှန်းချက်များ
၁ ဓာတ်ကဲဘုံရေ ဖျော်လျှော်ရန်	၁ ဓာတ်ကဲဘုံရေ ဖျော်လျှော်ရန်
၂ စတုဂံ၊ စာပေ၊ ဖြူလျှော်ရန်နေရာဖွဲ့ခြင်း	၂ စတုဂံ၊ စာပေ၊ ဖြူလျှော်ရန်နေရာဖွဲ့ခြင်း
၃ ဘာသာရေးဗဟိုဌာန စာပေဖွဲ့ခြင်း ဖြူလျှော်ရန်	၃ ဘာသာရေးဗဟိုဌာန စာပေဖွဲ့ခြင်း ဖြူလျှော်ရန်
၄ စာပေဖွဲ့ခြင်း ဖျော်လျှော်ခြင်း	၄ ကစားဖွဲ့၊ ကစားကစား ဖွဲ့ရန်နေရာဖွဲ့ခြင်း
၅ စာပေဖွဲ့ခြင်း ဗဟိုဌာန ဖွဲ့ခြင်း	၅ မိုးတိုင်း၊ စာပေ၊ ဖွဲ့ရန်နေရာဖွဲ့ခြင်း

ဂ. ဤကျေးရွာ၏ လာမည့်(၃)နှစ်အတွက် ဦးစားပေး ဖွံ့ဖြိုးတိုးတက်မှု လုပ်ငန်း အစီအစဉ်များအားဖော်ပြပါ။ (လူထုဗဟိုပြုစီမံကိန်း ရန်ပုံငွေအတွက် အဆိုပြုသော အစီအစဉ်များကိုဦးစားပေး အဆင့်အလိုက်ဖော်ပြပြီး ကျန် လူထုဗဟိုပြု စီမံကိန်း ရန်ပုံငွေအရင်းအမြစ်နှင့် မပတ်သက်သည့်အစီအစဉ်များလည်းဖော်ပြရန်ဖြစ်သည်)

ကျေးရွာအတွက်ဦးစားပေးဖွံ့ဖြိုးတိုးတက်မှု လုပ်ငန်းစဉ်များ	အဆိုပြုသူ (အမျိုးသားများ/ အမျိုးသမီးများ/ အမျိုးသား+အမျိုးသမီး)	လူထုဗဟိုပြုစီမံကိန်းအတွက်အဆိုပြုသည် (ဦးစားပေးအဆင့်အလိုက်ဖော်ပြပါ)	ခန့်မှန်း ကုန်ကျစရိတ်	အကျိုးခံစားခွင့်ရှိသူ ခန့်မှန်းခြေအရေအတွက်
၁ ကျောင်းတိုက်	က + မ	၂	၆၀၀၀၀	၅၀၀
၂ ဖြူလျှော်ခြင်း	က + မ	၃	၁၀၀၀၀	၅၀၀

၃	ဆိုလာဇီ -	က + မ	၃	၇၈.၁၅	၁၅၃.၆
၄	ဗျာဇီ -	က	-	-	-
၅	ဇာဇီ -	က	၁၀	၇၈.၁၅	၁၅၃.၆
၆	အားကစားဇာဇီ -	က + မ	၆	၂၅.၁၅	၁၅၃.၆

ဥက္ကဋ္ဌ ၊ ကျေးရွာစီမံကိန်းအထောက်အကူပြုကော်မတီမှအတည်ပြုသည်။

အမည် ဦးကျော်ဇော် လက်မှတ်  နေ့စွဲ ၆.၁.၂၀၁၅

ဒေါ်လှ



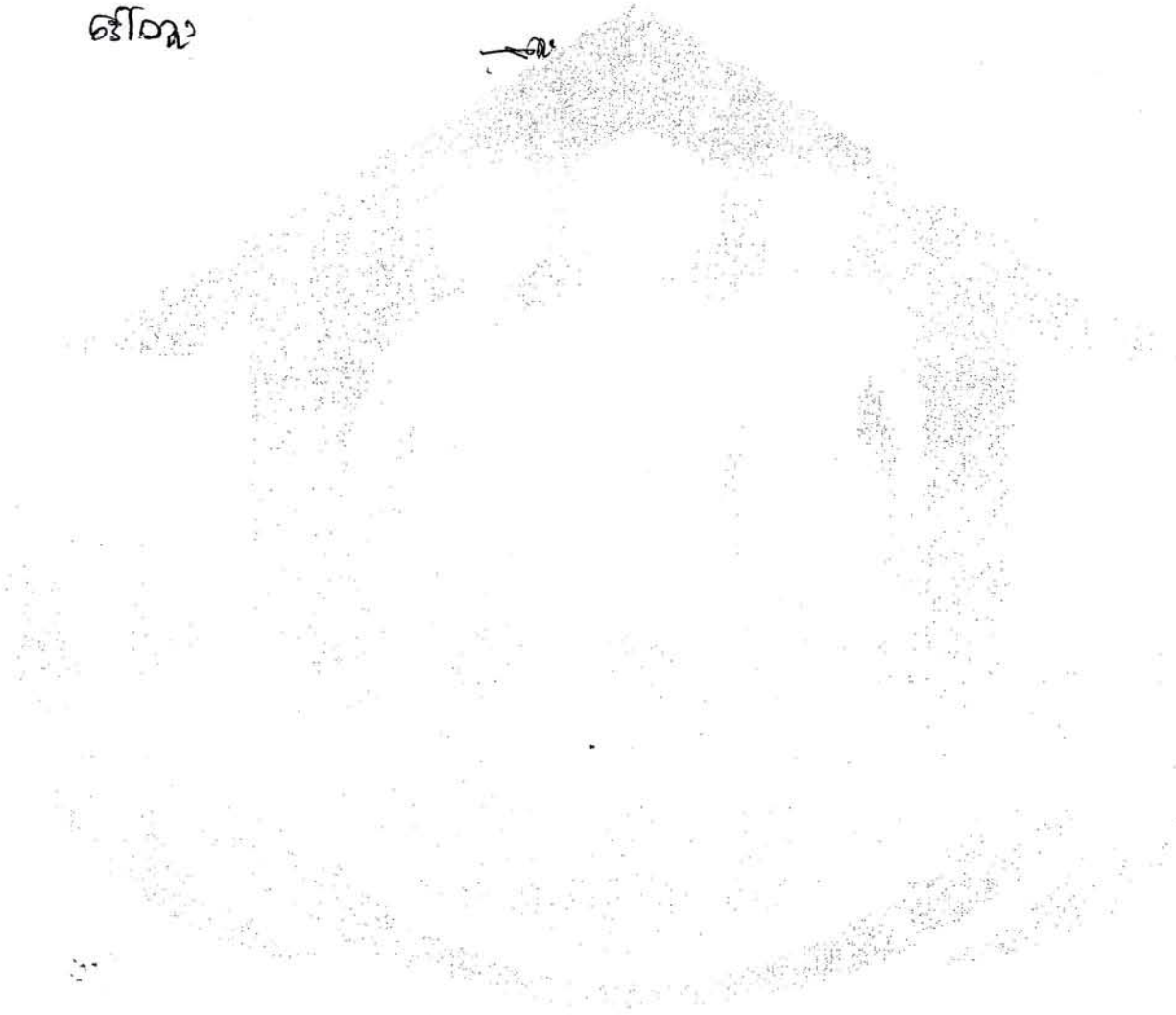

အမျိုးသားကမ္ဘာ့ဗဟိုဌာနပြုစော အခက်အခဲများ		အမျိုးသမီးကမ္ဘာ့ဗဟိုဌာနပြုစော အခက်အခဲများ	
၆။ ကလေးယဉ်ဖျားအာဟာရစားစေ့ကျင့်ရန်ရေးရာ ဖွံ့ဖြိုးရေး	၇။ ဇီဝဘူမိဗေဒနှင့် ရေကြောင့် သွားဖျားရောင် ခြင်း	၆။ အမျိုးသမီးများကမ္ဘာ့ စာပေစာအုပ်စာတမ်းများ ဖွံ့ဖြိုးရေး	၇။ ပညာသင်ကြားရေးစာအုပ်ပို့ဆောင်ရေးနှင့် ပညာ ဆက်လက်သင်ကြားရန် အခက်ခဲခြင်း
၈။ ကမ္ဘာ့ကျန်းမာရေးစာအုပ်နှင့် သွားဖျားရောင် ကျန်းမာရေးစာအုပ်ပို့ဆောင်ရေး	၉။ စာအုပ်ကျမ်းဂန် ဖွံ့ဖြိုးရေး	၈။ ကလေးယဉ်ဖျားအာဟာရစားစေ့ရေးနှင့် ရေရာ ဖွံ့ဖြိုးရေး	၉။ အရေးပေါ်လျှော့ဖျားစောရုံသို့ သွားရောက်ရ အခက်ခဲခြင်း
၁၀။ ဗွဲ့ကုသီ ဖိစီးစွမ်းရည်ရခြင်း			

အမျိုးသားကမ္ဘာ့ဗဟိုဌာနပြုစော ဖျော်ဖြေရေးဌာနများ		အမျိုးသမီးကမ္ဘာ့ဗဟိုဌာနပြုစော ဖျော်ဖြေရေးဌာနများ	
၆။ အာဟာရစားစေ့ကျင့်ရန်ရေးရာဖွံ့ဖြိုးရေး	၇။ သွားဖျားရောင်ဖျားရောင်စောရုံ	၆။ အသက်မွေးဝမ်းကျောင်းပညာ သင်တန်းပေး စေပေးခြင်း	၇။ ပညာဆက်လက်သင်ကြားနိုင်စေရန်
၈။ ဖိစီးကျေးဇူးတင် စာအုပ်ဖြန့်ချိရေး	၉။ စာအုပ်ကျမ်းဂန် ဖွံ့ဖြိုးရေး	၈။ အာဟာရစားစေ့ရေးနှင့် ရေရာဖွံ့ဖြိုးရေး	၉။ စောရုံသို့ သွားရောက်ရလွယ်ကူစေရန်
၁၀။ ဖိစီးစွမ်းရည်ရခြင်းနှင့် အာဟာရစားစေ့ ရေးနှင့်			

ကျေးဇူးတင်စာအုပ် ဖြန့်ချိရေးဌာန	အမျိုး သား	လူထုဖွံ့ဖြိုးရေးဌာန အတွက် အမျိုးသား	အမျိုးသမီး ကျေးဇူးတင်	ကျေးဇူးတင် စာအုပ် အမျိုးသမီး
၇။ ဗဟိုဌာန -	၈+၆	၄	၃၀-အိမ်	၁၅-၃
၈။ ဗဟိုဌာနနှင့် ဆယ်ပြာဗဟိုဌာနအဖွဲ့	၆	-	-	-
၉။ အဖွဲ့တန်းကျောင်း -	၈+၆	-	-	-
၁၀။ ကျောင်းခြံစာအုပ် -	၈	၆	၉၀-အိမ်	၅၂-၃
၁၁။ အာဟာရစောရုံ -	၆	၆	၃၅-အိမ်	၅၂-၃
၁၂။ ဖိစီးစွမ်းရည် -	၈	-	-	-
၁၃။ အာဟာရစောရုံ -				

အမျိုးသားကမ္ဘာ့ဗဟိုဌာနပြုသော အခက်အခဲများ	အမျိုးသမီးကမ္ဘာ့ဗဟိုဌာနပြုသော အခက်အခဲများ
၁၁။ မြို့တွင်းကျွန်း ကန်ကောင်းပေါ်မှ မြေဖျားကျော် ၁၂။ သွားလျာရက်ခွဲခြားခြင်း ၁၃။ ကျေးဇူးတင်လုံခြုံမှုမရှိခြင်း ၁၄။ အဆင်မပြေမှုများဆေးရုံသို့ သွားရောက်ရ ခက်ခဲခြင်း ၁၅။ ဂွာတွင်းပေးစားခြင်း သွားလျာရက်ခွဲခြင်း ၁၆။ ကျန်းမာရေးကုသရန် နေရာမရှိခြင်း ၁၇။ ကျေးဇူးတင်မည်ကမ္ဘာ့စာတမ်းမရှိခြင်း	

အမျိုးသားကမ္ဘာ့ဗဟိုဌာနပြုသော မြေပုံဖွဲ့ချက်များ	အမျိုးသမီးကမ္ဘာ့ဗဟိုဌာနပြုသော မြေပုံဖွဲ့ချက်များ
၁၁။ ကန်ကောင်းပျက်စီးမှုမရှိစေရန် နှင့် သွား လျာရက်လွယ်ကူစေရန် ၁၂။ ကျေးဇူးတင် လုံခြုံစေရန် ၁၃။ ဆေးရုံသို့ သွားရောက်ရ လွယ်ကူစေရန် ၁၄။ ဂွာတွင်း သွားလျာရက် လွယ်ကူစေရန် ၁၅။ ကျန်းမာရေးကုသရန် နေရာမရှိရန် ၁၆။ ကျေးဇူးတင်မည် အဖွဲ့ကတစ်ဆင့် ဖွဲ့စည်းရန်	

ကျေးဇူးတင်မှု ဦးစားပေးဖွဲ့စည်းပေးခြင်း	အမျိုး သား	လူထုမော်ဒယ်ပြုမိမိကန် အဖွဲ့ အဖွဲ့ဗဟိုဌာန	အမျိုးသမီး ကျေးဇူးတင်	အမျိုးသမီး ကျေးဇူးတင်
၁၄။ ဂွာတွင်းပေး -	က	၇	၁၁၀.၁၅၆	၁၅၃.၆
၁၅။ လူ့အဖွဲ့အစည်း -	က+၄	-	-	-
၁၆။ ကတ္တရာပေး -	က	-	-	-
၁၇။ ဆေးပေးခြင်း -	က	-	-	-
၁၈။ ကျေးဇူးတင်မည် သို့မဟုတ်	က	-	-	-

ပုံစံ ၈-၃ ကျေးရွာဖွံ့ဖြိုးရေး ဦးစားပေးအစီအစဉ် (Form PC 3)

လမ်းညွှန် ချက်/အဆင့်(၃)ကျေးရွာမှော်မှန်းချက်အစည်းအဝေးပြီးဆုံးသောအခါ ကျေးရွာစီမံကိန်း အထောက်အကူပြုကော်မတီသည် လူထုစည်းရုံးရေးမှူးအကူအညီဖြင့် ဤပုံစံကိုပြည့်စုံအောင် ဖြည့်သွင်းရမည်။ အားလုံးသောအခက်အခဲအတားအဆီးများ၊ ဖွံ့ဖြိုးမှုဦးစားပေးအစီအစဉ်များ၊ လူထုဗဟိုပြုစီမံကိန်း၏ ရန်ပုံငွေအရင်းအမြစ်နှင့် မသက်ဆိုင်သည့် လုပ်ငန်းများအားလုံးကိုဖော်ပြရမည်။

လူထုစည်းရုံးရေးမှူး/ဝန်ထမ်း အမည် ဒေါ်ခင်သွယ်ဟန် (TF) ; ဒေါ်ဒိုလာလွှာ (CF)

နေ့စွဲ ၅.၁.၂၀၁၄ စက်ဝန်းအား အမှတ်ခြစ်ပါ (V) စက်ဝန်း(၁) စက်ဝန်း(၂) စက်ဝန်း(၃) စက်ဝန်း(၄)

ပြည်နယ်/တိုင်း မကွေး မြို့နယ်စေတနာ့အုပ်စု တယ်လင်း ကျေးရွာ ပယ်လ်ကျီး

က. အခက်အခဲအတားအဆီးများအားဆွေးနွေးခြင်း - ယခုလက်ရှိအခြေအနေတွင်ဤကျေးရွာဖွံ့ဖြိုးတိုးတက်ရေးအတွက် အဓိကအခက်အခဲအတားအဆီးများသည် မည်သည်များဖြစ်ပါသနည်း(အမျိုးသား/သမီး အနည်းဆုံးအခက်အခဲ ၅ ခုစီဖော်ပြပါ)

အမျိုးသား အဖွဲ့မှတင်ပြသောအခက်အခဲအတားအဆီးများ		အမျိုးသမီး အဖွဲ့မှတင်ပြသောအခက်အခဲအတားအဆီးများ	
၁	ကျေးရွာ မစည်း စုဝေး ပြုလုပ်ရန်ခက်ခဲ	၁	ရွာတောင်ဘက်လမ်း မကောင်း
၂	ရွာတောင်ဘက်လမ်း သွားလာရခက်ခဲ	၂	စာကြည့်တိုက် မရှိ
၃	ကျောင်း သားဖွား စာကြည့်တိုက် မရှိ	၃	သောက်သုံးရေ လုံလောက်မှု မရှိ
၄	သောက်သုံး ရေ လုံလောက်မှု မရှိ	၄	မစည်း စုဝေး ပြုလုပ်ရန် နေရာမရှိ
၅	ကျေးရွာ သားဖွား စာကြည့်တိုက် နေရာခက်ခဲ	၅	ရွာသူရွာသား ဖွား စာကြည့်တိုက် နေရာခက်ခဲ

ဇ. ဆရာ/ဆရာမများ၏အခက်အခဲများ

ခ. မှော်မှန်းခြင်း- ဤကျေးရွာဖွံ့ဖြိုးတိုးတက်ရေးအတွက်နှောင်လာမည့် (၅)နှစ်အားရည်ရွယ်၍ဆောင်ရွက်ရန်အတွက် မည်သည့်အရာများသည်အဓိကမှော်မှန်းချက်ဖြစ်သနည်း။

အမျိုးသားအဖွဲ့မှတင်ပြသောမှော်မှန်းချက်များ		အမျိုးသမီးအဖွဲ့မှတင်ပြသောမှော်မှန်းချက်များ	
၁	မစည်း စုဝေး ပြုလုပ်ရန် နေရာမရှိ	၁	ရွာတောင်ဘက်လမ်း ကောင်းစေရန်
၂	ရွာတောင်ဘက်လမ်း သွားလာရ နှစ်ဖက်ရရှိ	၂	လျှပ်စစ်မီး လိုအပ်
၃		၃	သောက်သုံးရေ လုံလောက်စေရန်
၄	သောက်သုံး ရေလုံလောက်လောက်ရအောင်	၄	မစည်း စုဝေး ပြုလုပ်ရန် နေရာဖွဲ့ရန်
၅	စာကြည့် တိုက် နေရာ နေရာ လိုအပ်	၅	စာကြည့် တိုက် သုံးစွဲ နေရာ လိုအပ်

င. ဆရာ/ဆရာမများ၏အခက်အခဲများ

ဂ. ဤကျေးရွာ၏ လာမည့်(၃)နှစ်အတွက် ဦးစားပေး ဖွံ့ဖြိုးတိုးတက်မှု လုပ်ငန်း အစီအစဉ်များအားဖော်ပြပါ။ (လူထုဗဟိုပြုစီမံကိန်း ရန်ပုံငွေအတွက် အဆိုပြုသော အစီအစဉ်များကိုဦးစားပေး အဆင့်အလိုက်ဖော်ပြပြီး ကျန် လူထုဗဟိုပြု စီမံကိန်း ရန်ပုံငွေအရင်းအမြစ်နှင့် မပတ်သက်သည့်အစီအစဉ်များလည်းဖော်ပြရန်ဖြစ်သည်)

ကျေးရွာအတွက်ဦးစားပေးဖွံ့ဖြိုးတိုးတက်မှု လုပ်ငန်းစဉ်များ	အဆိုပြုသူ (အမျိုးသားများ/ အမျိုးသမီးများ/ အမျိုးသား+အမျိုးသမီး)	လူထုဗဟိုပြုစီမံကိန်းအတွက်အဆိုပြုသည် (ဦးစားပေးအဆင့်အလိုက်ဖော်ပြပါ)	ခန့်မှန်း ကုန်ကျ စရိတ်	အကျိုးခံစားခွင့်ရှိ သူခန့်မှန်းခြေ အတွက်
၁	စုပေါင်း	၁	၆၀ သိန်း	၁၀၀
၂	သို့မဟုတ်	၂	၅၀ သိန်း	၁၀၀



၃	ဗွဲ့တော်စုံတက်ရောက်ရေး	၈+၉	၃	၄၅၀	၁၀၀
၄	စာကြည့်တိုက်	၈+၉	၄	၄၀၀	၁၀၀
၅	ဒီ.စေ.ရေ သွယ်ယူခြင်း	၈+၉	၅	၅၀၀	၁၀၀
၆	ဆရာ၊ ဆရာမများ ဝိပဿနာ	၈	-	-	-

ဥက္ကဋ္ဌ၊ ကျေးရွာစီမံကိန်းအထောက်အကူပြုကော်မီတီမှအတည်ပြုသည်။

အမည် ဦးကျော်နိုင်လင်း လက်မှတ်  နေ့စွဲ ၅.၁.၂၀၁၆

ဗဟိုဌာနချုပ် ဒါရိုက်တာ ဦးကျော်နိုင်လင်း  နေ့စွဲ ၅.၁.၂၀၁၆

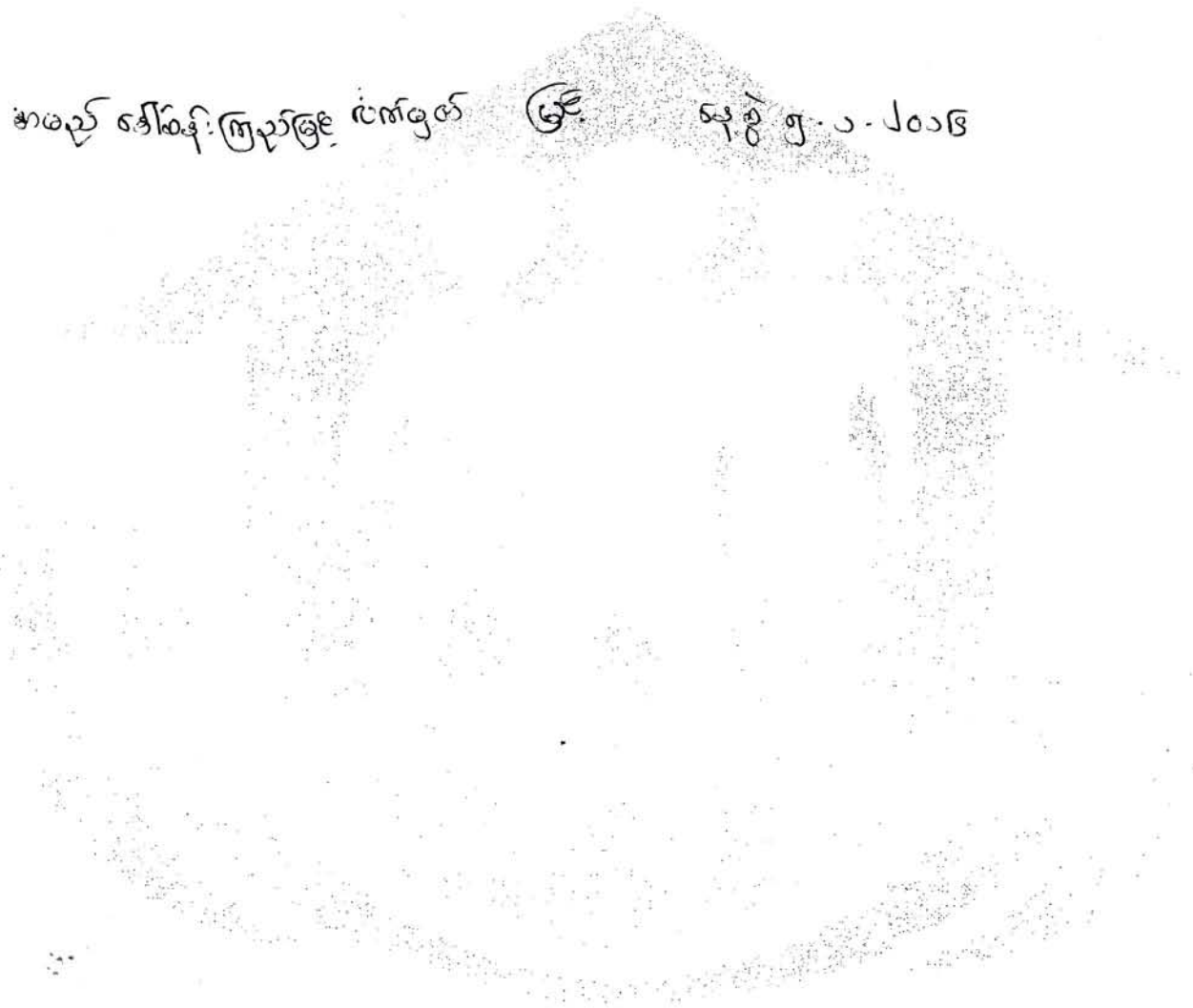

ပုံစံ - ၈ - ၃ ကျေးရွာဖွံ့ဖြိုးရေး ဦးစားပေးအစီအစဉ် (Form PC 3)

လမ်းညွှန်ချက် အဆင့်(၃) ကျေးရွာမှော်မှန်းချက်အစည်းအဝေး ပြီးဆုံးသောအခါ ကျေးရွာစီမံကိန်း အထောက်အကူပြု ကော်မတီသည် လူထုစည်းရုံးရေးမှူးအကူအညီဖြင့် ဤပုံစံကိုပြည့်စုံအောင် ဖြည့်သွင်းရမည်။

လူထုစည်းရုံးရေးမှူး/ဝန်ထမ်း အမည် ဒေါ်နီဟာလွှာ
 နေ့စွဲ ၂၉.၁၁.၂၀၁၆ စက်ဝန်းအား အမှတ်ခြစ်ပါ (✓) စက်ဝန်း(၁)
 ။ စက်ဝန်း(၂) စက်ဝန်း(၃) စက်ဝန်း(၄)

ပြည်နယ်/တိုင်း မကွေး မြို့နယ် စောဘက် ကျေးရွာအစု တပတ် ကျေးရွာ တပတ် လမ်း
 က။ အခက်အခဲအတားအဆီးများအားဆွေးနွေးခြင်း - ယခုလက်ရှိအခြေအနေတွင် ဤကျေးရွာဖွံ့ဖြိုးတိုးတက်ရေးအတွက် အဓိက အခက်အခဲအတားအဆီးများသည် မည်သည်များဖြစ်ပါသနည်း။ (အမျိုးသား/သမီး အနည်းဆုံးအခက်အခဲ ၅ ခုစီဖော်ပြပါ)

အမျိုးသား အဖွဲ့မှ တင်ပြသောအခက်အခဲအတားအဆီးများ		အမျိုးသမီး အဖွဲ့မှတင်ပြသောအခက်အခဲအတားအဆီးများ	
၁	သောက်သုံးရေမလုံလောက်ခြင်း	၁	သောက်သုံးရေမလုံလောက်ခြင်း
၂	ဦးနှစ်အောက်ကလေးယဉ်များ ဉာဏ်ရူညီဖွံ့ဖြိုးမှု ခြင်း	၂	ဦးနှစ်အောက်ကလေးယဉ်များ ဉာဏ်ရူညီဖွံ့ဖြိုးမှု ခြင်း
၃	စာပေဖတ်ရှုရန် ချော့ချောခြင်း	၃	ဉာဏ်ပညာမဟူသည့်အသိရှိမှု အားနည်းခြင်း
၄		၄	
၅		၅	

ခ။ မှော်မှန်းခြင်း - နောင်လာမည့် (၅) နှစ် အတွင်း ကျေးရွာဖွံ့ဖြိုးရေး မှော်မှန်းလျာထားချက်များအား တင်ပြပါ။

အမျိုးသားအဖွဲ့မှ တင်ပြသောမှော်မှန်းချက်များ		အမျိုးသမီးအဖွဲ့မှ တင်ပြသောမှော်မှန်းချက်များ	
၁	သောက်သုံးရေမလုံလောက်ခြင်း	၁	သောက်သုံးရေမလုံလောက်ခြင်း
၂	ဦးနှစ်အောက်ကလေးယဉ်များ ဉာဏ်ရူညီဖွံ့ဖြိုးမှု ခြင်း	၂	ဦးနှစ်အောက်ကလေးယဉ်များ ဉာဏ်ရူညီဖွံ့ဖြိုးမှု ခြင်း
၃	စာပေဖတ်ရှုရန် ချော့ချောခြင်း	၃	စာပေဖတ်ရှုရန် ချော့ချောခြင်း
၄		၄	
၅		၅	

ဂ။ လူထုစီမံကိန်း၏ လာမည့် (၃) နှစ်အတွက် အကျိုးဝင်သော ဦးစားပေး ဖွံ့ဖြိုးတိုးတက်မှု လုပ်ငန်း အစီအစဉ်များအားဖော်ပြပါ။

အဆင့်	ကျေးရွာအတွက် ဦးစားပေး ဖွံ့ဖြိုးတိုးတက်မှု လုပ်ငန်းစဉ်များ	အဆိုပြုသူ (အမျိုးသားများ/ အမျိုးသမီးများ/အမျိုးသား+ အမျိုးသမီး)	ခန့်မှန်းကုန်ကျ စရိတ်	အကျိုးခံစားခွင့်ရှိသူ ခန့်မှန်းခြေ အရေအတွက်
၁	ရေပေးစနစ်	၈ + ၆	၁၈၀.၀၀၀	၈၀၀.၀၀
၂	မူကြိုကျောင်း	၈ + ၆	၆၅.၀၀၀	၇၀.၀၀
၃	စာကြည့်တိုက်	၈ + ၆	၅၅.၀၀၀	၈၀၀.၀၀
၄				
၅				



လူထုဗဟိုပြု စီမံကိန်း

ဃ၊ လူထုစီမံကိန်း၏ လာမည့် (၃) နှစ်အတွက်အကျိုးမဝင်သော ဦးစားပေး ဖွံ့ဖြိုးတိုးတက်မှု လုပ်ငန်း အစီအစဉ်များအားဖော်ပြ

အဆင့်	ကျေးရွာအတွက် ဦးစားပေး ဖွံ့ဖြိုး တိုးတက်မှု လုပ်ငန်းစဉ်များ	အဆိုပြုသူ (အမျိုးသားများ/ အမျိုးသမီးများ/အမျိုးသား+ အမျိုးသမီး)	အခန်းကဏ္ဍ
၁	လူ့အားလုံးကျွတ်	က + မ	
၂	ဆေးဝါးခရီး	က + မ	
၃	လျှပ်စစ်ဖိ	က + မ	
၄	စိုက်ပျိုးရေး ဘဏ္ဍာရီ	က + မ	
၅	ဖိသတ်ကာ	က	

ဥက္ကဋ္ဌ၊ ကျေးရွာစီမံကိန်းအထောက်အကူပြုကော်မတီမှ အတည်ပြုသည်။

အမည် ဦးကျော်ဝင်း ----- လက်မှတ် ----- နေ့စွဲ ၂၀၁၆.၀၁.၂၀

ဒေါ်ဇွဲမြင့်

ရေမှ

ဃ။ လူထုဗဟိုပြုစီမံကိန်း၏ လာမည့်(၃)နှစ်အတွက် အကျုံးမဝင်သောဦးစားပေးဖွံ့ဖြိုးတိုးတက်မှုလုပ်ငန်းစဉ်များ-

အဆင့်	ကျေးရွာအတွက်ဦးစားပေးဖွံ့ဖြိုးတိုးတက်မှု လုပ်ငန်းစဉ်များ	အဆိုပြုသူ	အခန်းကဏ္ဍ
၆။	လျှောက်လွှာပေးပို့ခြင်း	က + ဇ	..
၇။	ရွာတွင်း ကတ္တရာရောင်း	က + ဇ	
၈။	စက်ချုပ်ပြင်ဆင်ရေး	ဇ	

ပုံစံ PC-၄ ကျေးရွာအုပ်စုစီမံကိန်းလုပ်ငန်းခွဲရွေးချယ်ခြင်းပုံစံ

လမ်းညွှန်ချက်။ ကျေးရွာအုပ်စုစီမံချက်ရေးဆွဲသူသည် အစည်းအဝေးတွင် ဤပုံစံအား လူထုစည်းရုံးရေးမှူး / လက်ထောက်နည်းပညာမှူးတို့၏ အကူအညီဖြင့် ပြည့်စုံစွာဖြည့်သွင်းရမည်။ ဤပုံစံအား ပြည့်စုံစွာဖြည့်သွင်းပြီးပါက ကျေးရွာအုပ်စုမှူးတို့ တက်ရောက်စစ်ချက်တွင် နောက်ဆက်တွဲအဖြစ် တွဲထားရမည်။ CF မှ အချက်အလက်များကို MIS သို့ ထည့်သွင်းရမည်။

ကျေးရွာစည်းရုံးရေးမှူး/ဝန်ထမ်းအမည် ဒေါ်နီလာစွေ
 နေ့စွဲ ၇.၁၁.၂၀၁၆
 မြန်နယ်/တိုင်း မကွေး မြို့နယ် စောဘူရှင် ကျေးရွာအုပ်စု ဂဟတ်ဇာ
 စက်ဝန်းအား အမှတ်ဖြစ်ပေးပါ (V) စက်ဝန်း (၁) ဖြစ်စက်ဝန်း (၂) စက်ဝန်း (၃) စက်ဝန်း (၄)

ကျေးရွာအမည်	ဆောင်ရွက်မည့် လုပ်ငန်းများ	အတိုင်းအတာ	ခန့်မှန်း တိုက်ရိုက်အကျိုး ခံစားခွင့်ရှိသူများ	အဆိုပြုတင်ပြသူ	ခန့်မှန်းကုန်ကျစရိတ်			စုစုပေါင်း
					စီမံကိန်းမှ ထည့်ဝင်မှု	ကျေးရွာမှ ထည့်ဝင်မှု	အခြားထည့်ဝင်မှု (ဖော်ပြပါ) ထည့်ဝင်ငွေ အမည်/အဖွဲ့	
ဂဟတ်ဇာ	စုဂျပ်ဆောင်	၃၆ x ၂၇ x ၂၅	၂၇ ဦး	<input type="checkbox"/> အမျိုးသား <input type="checkbox"/> အမျိုးသမီး <input checked="" type="checkbox"/> အမျိုးသားနှင့် အမျိုးသမီး	၂၇ ဦး			
စောဘူရှင်	စုဂျပ်ဆောင်	၂၇ x ၂၅ x ၂၅	၅၅ ဦး	<input type="checkbox"/> အမျိုးသား <input type="checkbox"/> အမျိုးသမီး <input checked="" type="checkbox"/> အမျိုးသားနှင့် အမျိုးသမီး	၅၅ ဦး			
မိဂျပ်ကိုင်	စုဂျပ်ဆောင်	၂၇ x ၂၅ x ၂၅	၅၀ ဦး	<input type="checkbox"/> အမျိုးသား <input type="checkbox"/> အမျိုးသမီး <input checked="" type="checkbox"/> အမျိုးသားနှင့် အမျိုးသမီး	၅၀ ဦး			

ပုံစံ PC-၄ ကျေးရွာအုပ်စုစီမံကိန်းလုပ်ငန်းခွဲရွေးချယ်ခြင်းပုံစံ

လမ်းညွှန်ချက်။ ။ ကျေးရွာအုပ်စုစီမံချက်ရေးဆွဲသည့်အစည်းအဝေးတွင် ဤပုံစံအား လူထုစည်းရုံးရေးမှူး / လက်ထောက်နည်းပညာမှူးတို့၏ အကူအညီဖြင့် ပြည့်စုံစွာဖြည့်သွင်းရမည်။ ဤပုံစံအား ပြည့်စုံစွာဖြည့်သွင်းပြီးပါက ကျေးရွာအုပ်စုဖွံ့ဖြိုးတိုးတက်ရေးစီမံချက်တွင် နောက်ဆက်တွဲအဖြစ် တွဲထားရမည်။ CF ၄ အချက်အလက်များကို MIS သို့ ထည့်သွင်းရမည်။

ကျေးရွာစည်းရုံးရေးမှူး/ဝန်ထမ်းအမည် **ဒေါ်နီလာစာဒွ (CF)၊ ဒေါ်အိန္ဒာစာဒွ (TF)**

နေ့စွဲ ၂၀၁၂ ခု ဝါရုတ်လ ၁၀ ရက်နေ့

မြို့နယ်/တိုင်း/နယ်မြေ **မြန်မာ စစ်ကိုင်းပြည်နယ်**

ကျေးရွာအုပ်စု **ကျေးရွာအုပ်စု (CF)**

စက်ဝန်းအား အမှတ်ခြစ်ပေးပါ (V) စက်ဝန်း (O) စက်ဝန်း (၂) စက်ဝန်း (၃) စက်ဝန်း (၄)

ကျေးရွာအမည်	ဆောင်ရွက်မည့် လုပ်ငန်းများ	အတိုင်းအတာ	ခန့်မှန်း တိုက်ရိုက်အကျိုး ခံစားခွင့်ရှိသူများ	အဆိုပြုတင်ပြသူ	စီမံကိန်းမှ ထည့်ဝင်မှု	ခန့်မှန်းကုန်ကျစရိတ်		စုစုပေါင်း
						ကျေးရွာမှ ထည့်ဝင်မှု	အခြားထည့်ဝင်မှု (ဖော်ပြပါ) ထည့်ဝင်ငွေ အမည်/အဖွဲ့	
ဧက ၁၀	စွန့်ပစ်ထားသော	၂၂ x ၂၈ မီတာ	၄၅ ဦး	အမျိုးသား အမျိုးသမီး အမျိုးသားနှင့် အမျိုးသမီး	၁၆၅၀			
ဧက ၁၀	ကျွန်းပေါ် (ကျေးရွာအုပ်စု)	၂၂ x ၂၈ မီတာ x ၁၀ မီတာ	၃၅၇ ဦး	အမျိုးသား အမျိုးသမီး အမျိုးသားနှင့် အမျိုးသမီး	၁၆၅၀			
				အမျိုးသား အမျိုးသမီး အမျိုးသားနှင့် အမျိုးသမီး				
				အမျိုးသား အမျိုးသမီး အမျိုးသားနှင့် အမျိုးသမီး				

ပုံစံ PC-၄ ကျေးရွာအုပ်စုစီမံကိန်းလုပ်ငန်းခွဲရွေးချယ်ခြင်းပုံစံ

လမ်းညွှန်ချက်။ ကျေးရွာအုပ်စုစီမံချက်ရေးဆွဲသည့်အစည်းအဝေးတွင် ဤပုံစံအားလူထုစည်းရုံးရေးမှူး / လက်ထောက်နည်းပညာမှူးတို့၏ အကူအညီဖြင့်ပြည့်စုံစွာဖြည့်သွင်းရမည်။ ဤပုံစံအားပြည့်စုံစွာဖြည့်သွင်းပြီးပါကကျေးရွာအုပ်စုမှူးတို့ထောက်ခံချက်တွင်နောက်ဆက်တွဲအဖြစ်တွဲထားရမည်။ CF မှ အချက်အလက်များကို MIS သို့ ထည့်သွင်းရမည်။

ကျေးရွာစည်းရုံးရေးမှူး/ဝန်ထမ်းအမည် ဒေါ်နိုဏာဆွေ

နေ့စွဲ ၇.၁.၂၀၁၆

စက်ဝန်းအားအမှတ်ဖြစ်ပေးပါ (V) စက်ဝန်း(၁) ✓ စက်ဝန်း(၂) □ စက်ဝန်း(၃) □ စက်ဝန်း(၄) □ စက်ဝန်း(၅)

ကျေးရွာအုပ်စု ကယက်ဇာ

မြို့နယ်/တိုင်း မကွေး မြို့နယ် ဆော့ကွက်

ကျေးရွာအမည်	ဆောင်ရွက်မည့် လုပ်ငန်းများ	အတိုင်းအတာ	ခန့်မှန်း တိုက်ရိုက်အကျိုး ခံစားခွင့်ရှိသူများ	အဆိုပြုတင်ပြသူ	ခန့်မှန်းကုန်ကျစရိတ်			စုစုပေါင်း
					စီမံကိန်းမှ ထည့်ဝင်မှု	ကျေးရွာမှ ထည့်ဝင်မှု	အခြားထည့်ဝင်မှု (ဖော်ပြပါ) ထည့်ဝင်ငွေ အမည်/အဖွဲ့	
ကယက်ဇာ	စုဂုဏ်ဆောင်	၃၆ x ၂၇ x ၂၂	၂၇၃ ဦး	အမျိုးသား အမျိုးသမီး ✓ အမျိုးသားနှင့် အမျိုးသမီး	၂၇၃ ဦး			
ဆော့ကွက်	စုဂုဏ်ဆောင်	၂၇ x ၂၇ x ၂၂	၅၅၃ ဦး	အမျိုးသား အမျိုးသမီး ✓ အမျိုးသားနှင့် အမျိုးသမီး	၅၅၃ ဦး			
တိုက်ကွက်	စုဂုဏ်ဆောင်	၂၇ x ၂၂ x ၂၂	၃၀၃ ဦး	အမျိုးသား အမျိုးသမီး ✓ အမျိုးသားနှင့် အမျိုးသမီး	၃၀၃ ဦး			

ပုံစံ PC-၄ ကျေးရွာအုပ်စုစီမံကိန်းလုပ်ငန်းခွဲရွေးချယ်ခြင်းပုံစံ

လမ်းညွှန်ချက်။ ကျေးရွာအုပ်စုစီမံချက်ရေးဆွဲသည့်အစည်းအဝေးတွင် ဤပုံစံအားလူထုစည်းရုံးရေးမှူး / လက်ထောက်နည်းပညာမှူးတို့၏ အကူအညီဖြင့်ပြည့်စုံစွာဖြည့်သွင်းရမည်။ ဤပုံစံအားပြည့်စုံစွာဖြည့်သွင်းပြီးပါကကျေးရွာအုပ်စုဖွံ့ဖြိုးတိုးတက်ရေးစီမံချက်တွင်နောက်ဆက်တွဲအဖြစ်တွဲထားရမည်။ CF ၄ အချက်အလက်များကို MIS သို့ ထည့်သွင်းရမည်။

ကျေးရွာစည်းရုံးရေးမှူး/ဝန်ထမ်းအမည် ဒေါ်နီလာတွေ

နေ့စွဲ ၇.၁.၂၀၁၆ စက်ဝန်းအားအမှတ်ဖြစ်ပေးပါ (V) ဝစက်ဝန်း (၁) ဖစက်ဝန်း (၂) ဖစက်ဝန်း (၃) ဝစက်ဝန်း (၄)

မြည်နှုတ်/တိုင်း အကျွေး မြို့နယ် စောလက္ခရာ ကျေးရွာအုပ်စု တဟာဇာ

ကျေးရွာအမည်	ဆောင်ရွက်မည့် လုပ်ငန်းများ	အတိုင်းအတာ	ခန့်မှန်း တိုက်ရိုက်အကျိုး ခံစားခွင့်ရှိသူများ	အဆိုပြုတင်ပြသူ	ခန့်မှန်းကုန်ကျစရိတ်			စုစုပေါင်း
					စီမံကိန်းမှ ထည့်ဝင်မှု	ကျေးရွာမှ ထည့်ဝင်မှု	အခြားထည့်ဝင်မှု (ဖော်ပြပါ) ထည့်ဝင်ငွေ အမည်/အဖွဲ့	
တဟာဇာ	စုဂပ်စောဇ်	၃၆'x၂၇'x၂၂'	၂၅၃ ဦး	အမျိုးသား အမျိုးသမီး ✓အမျိုးသားနှင့် အမျိုးသမီး	၂၀၁၂			
စောဇ်ကုန်း	စုဂပ်စောဇ်	၂၇'x၂၇'x၂၂'	၂၅၃ ဦး	အမျိုးသား အမျိုးသမီး ✓အမျိုးသားနှင့် အမျိုးသမီး				
တစ်ကုန်း	စုဂပ်စောဇ်	၂၇'x၂၂'x၂၂'	၁၀၀ ဦး	အမျိုးသား အမျိုးသမီး ✓အမျိုးသားနှင့် အမျိုးသမီး				

ပုံစံ PC-၄ ကျေးရွာအုပ်စုစီမံကိန်းလုပ်ငန်းခွဲရွေးချယ်ခြင်းပုံစံ

လမ်းညွှန်ချက်။ ကျေးရွာအုပ်စုစီမံချက်ရေးဆွဲသည့်အစည်းအဝေးတွင် ဤပုံစံအားလူထုစည်းရုံးရေးများ / လက်ထောက်နည်းပညာများတို့၏ အကူအညီဖြင့်ပြည့်စုံစွာဖြည့်သွင်းရမည်။ ဤပုံစံအားပြည့်စုံစွာဖြည့်သွင်းပြီးပါကကျေးရွာအုပ်စုဖွံ့ဖြိုးတိုးတက်ရေးစီမံချက်တွင်နောက်ဆက်တွဲအဖြစ်တွဲထားရမည်။ CF ၄ အချက်အလက်များကို MIS သို့ ထည့်သွင်းရမည်။

ကျေးရွာစည်းရုံးရေးမှူး/ဝန်ထမ်းအမည် ဒေါ်ခွီလာစတွဲ
 နေ့စွဲ ၂၀၂၁.၀၁.၂၀ မြို့နယ် စေတုတ္တရာ ဝတ်စုံအားအမှတ်ဖြစ်ပေးပါ(✓) □ စက်ဝန်း(၁) □ စက်ဝန်း(၂) စက်ဝန်း(၃) □ စက်ဝန်း(၄)
 ပြည်နယ်/တိုင်း မကွေး ကျေးရွာအုပ်စု တယ်လီဂရပ်

ကျေးရွာအမည်	ဆောင်ရွက်မည့် လုပ်ငန်းများ	အတိုင်းအတာ	ခန့်မှန်း တိုက်ရိုက်အကျိုး ခံစားခွင့်ရှိသူများ	အဆိုပြုတင်ပြသူ	ခန့်မှန်းကုန်ကျစရိတ်			စုစုပေါင်း
					စီမံကိန်းမှ ထည့်ဝင်မှု	ကျေးရွာမှ ထည့်ဝင်မှု	အခြားထည့်ဝင်မှု (ဖော်ပြပါ) ထည့်ဝင်ငွေ အမည်/အဖွဲ့	
တယ်လီဂရပ်	ရေပေးစနစ်	၁၈၀၀ (ပိုက်ဖွဲ့)	၈၀၀ - ၅၆	အမျိုးသား အမျိုးသမီး အမျိုးသားနှင့် အမျိုးသမီး	၁၈၀၀၀၀			၂၈၈၀၀၀
				အမျိုးသား အမျိုးသမီး အမျိုးသားနှင့် အမျိုးသမီး				
				အမျိုးသား အမျိုးသမီး အမျိုးသားနှင့် အမျိုးသမီး				
				အမျိုးသား အမျိုးသမီး အမျိုးသားနှင့် အမျိုးသမီး				

လူထုဗဟိုပြု စီမံကိန်း၊ စေတနာ့ထူထောင်ရေးအဖွဲ့အစည်း

အစည်းအဝေးမှတ်တမ်း

အစည်းအဝေး၏ရည်ရွယ်ချက်။ ။ ဒုတိယနှစ် စီမံကိန်းမိတ်ဆက်ခြင်း၊ ကျေးရွာလူထုပူးပေါင်း၍ အခြေအနေ၊ အခက်အခဲများ ဖော်ထုတ်တတ်စေရန်၊ ကျေးရွာ၏ လိုအပ်ချက်များ သိမြင်၍ ဦးစားပေး ရွေးချယ်တတ်ရန်။

ကျေးရွာအမည်။ ။ တယ်ဇားကျေးရွာ

ကျေးရွာအုပ်စု အမည်။ ။ တယ်ဇားကျေးရွာအုပ်စု

နေရာ။ ။ ကျေးရွာဘုန်းတော်ကြီးကျောင်း

နေ့စွဲ။ ။ ၃.၁.၂၀၁၆ အချိန်နံနက် (၉) နာရီ မှ ညနေ (၅)နာရီထိ။

တက်ရောက်သူဦးရေ။ ။ ကျား (၂၉)ဦး၊ မ (၃၇)ဦး၊ စုစုပေါင်း (၆၆)ဦး။

အစည်းအဝေးအစီအစဉ်များ

- (၁) ဒုတိယနှစ် စီမံကိန်းလုပ်ငန်း မိတ်ဆက်ခြင်းနှင့် ရည်ရွယ်ချက်အား ရှင်းလင်းခြင်း၊
- (၂) ကျေးရွာစေတနာ့ဝန်ထမ်း ၂ ဦးရွေးချယ်ခြင်း၊
- (၃) Social Map & Resource Map ဆွဲခြင်း/ ဥစ္စာဓန ကြွယ်ဝမှုကို သတ်မှတ်ခြင်း၊
- (၄) အမျိုးသား၊အမျိုးသမီးများ၏ တနေ့တာအချိန်ဇယား ရေးဆွဲခြင်း၊ ချိတ်ဆက်မှုဖော်ထုတ်ခြင်း
- (၅) ရာသီခွင်ပြ ပြကွဒိန် ရေးဆွဲခြင်း / Cobweb ဖော်ပြခြင်း၊
- (၆) ကျေးရွာသမိုင်းကြောင်း ဖော်ထုတ်ရေးသားခြင်း။

ဆွေးနွေးချက်များ။

အစည်းအဝေးကိုတွင် နံနက် (၉) နာရီမှ စတင်ကျင်းပကာ စီမံကိန်းဝန်ထမ်းမှ အဖွင့်အမှာစကားပြောပြီး စီမံကိန်းစက်ဝန်ကို ရှင်းလင်းပြပါသည်။ ထို့နောက် စေတနာ့ အကျိုးဆောင်၏ အရည်အချင်းများ၊ လုပ်ဆောင်ရမည့်တာဝန် ပုဂ္ဂိုလ်များကို ရှင်းပြပြီးအများဆန္ဒနှင့်အညီစေတနာ့အကျိုးဆောင်ဦးခင်မောင်ထူးနှင့်ဒေါ်ဇင်မာမြင့်တို့ကို ရွေးချယ်ခဲ့ပါသည်။

ထို့နောက် Social Map & Resource Map ကို ကျေးရွာလူထုကိုယ်တိုင် ဖော်ထုတ်ရေးဆွဲပြီး၊ ဥစ္စာဓန ကြွယ်ဝမှုကို သတ်မှတ်မှတ်ကြပါသည်။

ထို့နောက် အမျိုးသား၊အမျိုးသမီးများ၏ တနေ့တာအလုပ်ချိန်ဇယား ရေးဆွဲခြင်း၊ ကျေးရွာအတွင်းရှိ အဖွဲ့အစည်းဆိုင်ရာချိတ်ဆက်မှုကို ဖော်ထုတ်ကြပါသည်။ ၎င်းနောက် ရာသီခွင်ပြ ပြက္ခဒိန်ကို အစည်းဝေးတက်ရောက်လာသူများနှင့်ရေးဆွဲကြပြီး အမျိုးသား၊ အမျိုးသမီးတို့၏ အခန်းကဏ္ဍကို ခေါင်းစဉ် (၈) ခုအပေါ်အခြေခံ၍ ဖော်ထုတ်ဆွေးနွေးပြီး အမျိုးသား၊ အမျိုးသမီးတို့၏ အခန်းကဏ္ဍ ကွာခြားမှုများကို စီမံကိန်းဝန်ထမ်းမှ Gender နှင့် Sex ရှုထောင့်တို့နှင့် ချိတ်ဆက် ရှင်းပြပါသည်။

ညနေ(၅) နာရီတွင် အစည်းအဝေးကို အောင်မြင်စွာရုပ်သိမ်းခဲ့ပါသည်။

အစည်းအဝေးဆုံးဖြတ်ချက်များ။

(၁) စေတနာ့အကျိုးဆောင် ဦးခင်မောင်ထူးနှင့် ဒေါ်ဇင်မာမြင့်တို့ကို အများဆန္ဒနှင့် ရွေးချယ်ခဲ့ပါသည်။

မှတ်တမ်းတင်သူ

Loor.

ဒေါ်နိုဟာဆွေ

ဗဟိုဌာနချုပ်

လူထုဗဟိုပြု စီမံကိန်း၊ စေတုတ္ထရာမြို့နယ်

အစည်းအဝေးမှတ်တမ်း

- အစည်းအဝေး၏ရည်ရွယ်ချက်။ ။ စီမံကိန်းလုပ်ငန်းခွဲရွေးချယ်ရန်၊ စီမံကိန်းလုပ်ငန်းခွဲ ခန့်မှန်းကုန်ကျစရိတ်တွက်ချက်ရန်။
- ကျေးရွာအမည်။ ။ တယ်ဇားကျေးရွာ
- ကျေးရွာအုပ်စု အမည်။ ။ တယ်ဇားကျေးရွာအုပ်စု
- နေရာ။ ။ ကျေးရွာဘုန်းတော်ကြီးကျောင်း
- နေ့စွဲ။ ။ ၄.၁.၂၀၁၆ အချိန်- နံနက် (၉) နာရီ မှ ညနေ (၅)နာရီထိ။
- တက်ရောက်သူဦးရေ။ ။ ကျား (၂၂)ဦး၊ မ (၂၆)ဦး၊ စုစုပေါင်း (၄၈)ဦး။

အစည်းအဝေးအစီအစဉ်များ

- (၁) လုပ်ငန်းလိုအပ်ချက်ဖော်ထုတ်ခြင်းနှင့် ဦးစားပေးလုပ်ငန်းရွေးချယ်ခြင်း။
- (၂) ခန့်မှန်းကုန်ကျစရိတ်တွက်ချက်ခြင်း။
- (၃) ကျေးရွာစီမံကိန်း အထောက်အကူပြုကော်မတီဖွဲ့စည်းခြင်း။
- (၄) ပြဿနာသစ်ပင်ရေးဆွဲခြင်း။
- (၅) ပြဿနာဖြေရှင်းမှုစက်ဝန်း ရေးဆွဲခြင်း။
- (၆) အိမ်မက်မြေပုံရေးဆွဲခြင်း။

ဆွေးနွေးချက်များ။

အစည်းအဝေးကိုတွင်နံနက်(၉)နာရီမှစတင်ကျင်းပကာ စီမံကိန်းဝန်ထမ်းမှ အဖွင့်အမှာစကားပြော ကြားပြီးနောက် ကျေးရွာ၏ အခက်အခဲများ ဖော်ထုတ်ကာ ဦးစားပေးလုပ်ငန်းများ ရွေးချယ်ရာ၌ ဦးစားပေး(၁)ကျေးရွာစုရပ်ဆောင်း၊(၂)ရေပေးဝေရေး၊(၃)ရွာတွင်းလမ်းတိုးချဲ့ပြုပြင်ခြင်း၊(၄)ကျောင်းခြံစည်း ရိုး၊(၅)စာကြည့်တိုက်၊(၆)ကျေးရွာခြံစည်းရိုး၊(၇)အားကစားကွင်း၊(၈)မူကြိုကျောင်း၊(၉)ကျေးရွာဈေး၊(၁၀)ရေ သန့်စက်၊(၁၁)အများသုံးအိမ်သာတို့နှိုင်းယှဉ်ရွေးချယ်ခဲ့ပါသည်။ထို့နောက် ဦးစားပေးလုပ်ငန်းအား ခန့်မှန်း ကုန်ကျမှု ငွေအားပူးပေါင်းတွက်ချက်ကြပါသည်။

ကျေးရွာ၏ကိုယ်စားဦးဆောင်အကောင်အထည်ဖော်မည့်ကော်မတီရွေးချယ်ရာတွင်(ကျေးရွာစီမံကိန်း အထောက်အကူပြုကော်မတီဥက္ကဋ္ဌ)ဦးကျော်ဝင်း၊ဒေါ်သီတာအေး၊(ဝယ်ယူရေးဆပ်ကော်မတီ)တွင်ဦးဖော် မင်းသိန်း၊ဦးစိုးတင့်၊ဒေါ်ကြည်ကြည်ထွေး၊(စောင့်ကြည့်ကြီးကြပ်ရေးဆပ်ကော်မတီ)တွင်ဦးခင်မောင်၊ဦးရာစိန်၊ ဒေါ်ခိုင်၊(လည်ပတ်ထိန်းသိမ်းရေးဆပ်ကော်မတီ)တွင်ဦးထွန်းတင်၊ဒေါ်သူဇာနွယ်၊ဒေါ်အိခိုင်စိုး၊ (အကြံပြုဖြေ ရှင်းရေးဆပ်ကော်မတီ)တွင်ဦးလေးမောင်၊ဒေါ်အေးခိုင်နှင့်ဘဏ္ဍာရေးစာရေးအဖြစ်ဦးဖိုးကြည်တို့အားအများ ဆန္ဒနှင့်အညီ ရွေးချယ်ခဲ့ပါသည်။

စုရပ်ဆောင်မရှိရခြင်း ပြဿနာသစ်ပင်ကိုရေးဆွဲပြီး ပြဿနာဖြစ်ရခြင်း အကြောင်းတရားများကို ဆွေးနွေးဖော်ထုတ် ကြပါသည်။ ဖြစ်ပေါ်လာသည့် အကျိုးဆက်များကိုလည်း ဖော်ထုတ်တင်ပြခဲ့ပြီး ၎င်းပြဿနာအား ဖြေရှင်းနိုင်မည့် နည်းလမ်းများကို ရှင်းလင်းဆွေးနွေးဖော်ထုတ်ခဲ့ပါသည်။

ထို့နောက် အနာဂတ်ပုံရိပ်မြေပုံကို ရေးဆွဲကြပါသည်။ ညနေ(၅) နာရီတွင် အစည်းအဝေးကို အောင်မြင်စွာ ရုပ်သိမ်းခဲ့ပါသည်။

အစည်းအဝေးဆုံးဖြတ်ချက်များ။

(၁)ဦးစားပေးလုပ်ငန်းခွဲ(၁၁)ခုကိုအများဆန္ဒနှင့်ရွေးချယ်ခဲ့ပြီးစုရပ်ဆောင်ဆောက်လုပ်ခြင်းလုပ်ငန်းအတွက် ခန့်မှန်းကုန်ကျငွေ ကျပ်သိန်း (၉၀)တိတိကို ဆွေးနွေးဆုံးဖြတ်ခဲ့ကြပါသည်။

(၂) ကျေးရွာစီမံကိန်းအထောက်အကူပြုကော်မတီ(၁၆)ဦးကိုအများဆန္ဒနှင့် ရွေးချယ်ခဲ့ပါ။

မှတ်တမ်းတင်သူ

lar.

ဒေါ်ဒါမာဆွေ

လူထုစည်းရုံးရေးဦးစီးဌာန

လူထုဗဟိုပြု စီမံကိန်း၊ စေတုတ္ထရာမြို့နယ်

အစည်းအဝေးမှတ်တမ်း

အစည်းအဝေး၏ရည်ရွယ်ချက်။ ။ ဒုတိယနှစ် စီမံကိန်း အုပ်စုအဆင့် ခန့်မှန်းကုန်ကျငွေ တွက်ချက်ခြင်း၊ အုပ်စုအဆင့် လုပ်ငန်းသတ်မှတ်ခြင်းနှင့် အုပ်စုစီမံကိန်း အထောက်အကူပြု ကော်မတီဖွဲ့စည်းခြင်း။

ကျေးရွာအမည်။ ။ တယ်ဇားကျေးရွာ

ကျေးရွာအုပ်စု အမည်။ ။ တယ်ဇားကျေးရွာအုပ်စု

နေရာ။ ။ ကျေးရွာဘုန်းတော်ကြီးကျောင်း

နေ့စွဲ။ ။ ၇.၁.၂၀၁၆ အချိန်- နံနက် (၉) နာရီ ၊မှ (၁၁)နာရီအထိ

တက်ရောက်သူဦးရေ။ ။ ကျား (၁၁)ဦး၊ မ (၆)ဦး၊ စုစုပေါင်း (၁၇)ဦး

အစည်းအဝေးအစီအစဉ်များ

(၁) အုပ်စုအဆင့် စီမံကိန်းအထောက်အကူပြု ကော်မတီဖွဲ့စည်းခြင်း။

(၂) ဒုတိယနှစ် တစ်ရွာချင်းစီ၏ စီမံကိန်းလုပ်ငန်းများအပေါ် သုံးသပ်ခြင်း။

(၃) အုပ်စုအတွင်း ရရှိမည့် လုပ်ငန်းသုံးငွေနှင့် လုပ်ငန်းလုပ်ဆောင်ကုန်ကျငွေ ပမာဏကို သုံးသပ်ခြင်း။

ဆွေးနွေးချက်များ။

(၁) အစည်းအဝေးကို ကျေးရွာဘုန်းတော်ကြီးကျောင်းတွင် နံနက် (၉) နာရီမှ စတင်ကျင်းပကာစီမံကိန်းဝန်ထမ်းမှအဖွင့်အမှာစကားပြောကြားပြီးကျေးရွာ(၃)ရွာမှ တက်ရောက်လာသောကိုယ်စားလှယ်များအားအုပ်စုအဆင့်စီမံကိန်းအထောက်အကူပြုကော်မတီဖွဲ့စည်းပုံနှင့်တာဝန်ဝတ္တရားများကိုCF/TFတို့မှရှင်းပြပြီးအုပ်စုအဆင့်ကော်မတီဖွဲ့စည်းခြင်း။

(၂)နည်းပညာလက်ထောက်မှူးမှတစ်ရွာချင်းစီ၏ဦးစားပေးလုပ်ငန်းနှင့်ကုန်ကျငွေများကို ရှင်းလင်းသုံးသပ်ပြခြင်း။

(၃) ၎င်းနောက်အုပ်စုကိုယ်စားလှယ်များမှလုပ်ငန်းနှင့်ငွေကြေးရွေးချယ်ညှိနှိုင်းသပ်
မှတ်ခြင်း။

အစည်းအဝေးဆုံးဖြတ်ချက်များ။

(၁) အုပ်စုဆင့်စီမံကိန်းအထောက်အကူပြုကော်မတီဥက္ကဋ္ဌအဖြစ် တယ်ဇားကျေးရွာမှ
ဦးကျော်ဝင်းနှင့်တောင်ကုန်းကျေးရွာမှဒေါ်တူး၊ အုပ်စုဘဏ္ဍာရေးဆပ်ကော်မတီဥက္ကဋ္ဌကိုပဲရင်းကိုင်း
ကျေးရွာမှဦးစိုးနိုင်ဝင်း၊ အုပ်စုဘဏ္ဍာရေးစာရင်းကိုင်ကို တောင်ကုန်းကျေးရွာမှဦးဇော်မိုး၊ အုပ်စု
ဘဏ္ဍာရေးအဖွဲ့ဝင်ကို ပဲရင်းကိုင်းကျေးရွာမှဒေါ်စန်းကြည်မြင့်၊ အုပ်စုဆင့်စီမံကိန်းအထောက်အကူ
ပြုကော်မတီအဖွဲ့ဝင်ကိုတယ်ဇားကျေးရွာမှဒေါ်သီတာအေးတို့အားအများဆန္ဒနှင့်အညီရွေးချယ်ခဲ့
ပါသည်။

(၂) တယ်ဇားကျေးရွာ၏ပထမဦးစားပေးလုပ်ငန်းမှာ စုရပ်ဆောင်ဆောက်လုပ်ခြင်း၊ တောင်
ကုန်းကျေးရွာ၏ပထမဦးစားပေးလုပ်ငန်းမှာစုရပ်ဆောင်ဆောက်လုပ်ခြင်း၊ ပဲရင်းကိုင်းကျေးရွာ၏
ပထမဦးစားပေးလုပ်ငန်းမှာ စုရပ်ဆောင်ဆောက်လုပ်ခြင်း လုပ်ငန်းတို့ဖြစ်ပါသည်။

(၃) အုပ်စုအဆင့်တွင်တယ်ဇားကျေးရွာ၏ပထမဦးစားပေးလုပ်ငန်းဖြစ်သောစုရပ်ဆောင်ဆောက်
လုပ်ခြင်းလုပ်ငန်းအားကျပ်သိန်း(၉၀)၊ တောင်ကုန်းကျေးရွာ၏ ပထမဦးစားပေးလုပ်ငန်းဖြစ်သော
စုရပ်ဆောင်ဆောက်လုပ်ခြင်းလုပ်ငန်းအားကျပ်သိန်း(၆၀)နှင့် ပဲရင်းကိုင်းကျေးရွာ၏ ပထမဦးစား
ပေးလုပ်ငန်းဖြစ်သော စုရပ်ဆောင်ဆောက်လုပ်ခြင်းကို ကျပ်သိန်း (၆၀) တိတိတို့ကို အတည်ပြု
ဆုံးဖြတ်ခဲ့ပါသည်။

နံနက်(၁၁) နာရီတွင် အစည်းအဝေးကို အောင်မြင်စွာ ရုပ်သိမ်းခဲ့ပါသည်။

မှတ်တမ်းတင်သူ
San.
ဒေါ်နီဟာဆွေ
လှထွန်းစည်ရုံးကျေးရွာ

လူထုဗဟိုပြု စီမံကိန်း၊ စေတနာ့ထူထောင်ရေးမြို့နယ်

အစည်းအဝေးမှတ်တမ်း

အစည်းအဝေး၏ရည်ရွယ်ချက်။ ။ ဒုတိယနှစ် စီမံကိန်းမိတ်ဆက်ခြင်း၊ ကျေးရွာလူထုပူးပေါင်း၍ အခြေအနေ၊ အခက်အခဲများ ဖော်ထုတ်တတ်စေရန်၊ ကျေးရွာ၏ လိုအပ်ချက်များ သိမြင်၍ ဦးစားပေး ရွေးချယ်တတ်ရန်။

ကျေးရွာအမည်။

။ အင်းကုန်းကျေးရွာ

ကျေးရွာအုပ်စု အမည်။

။ ကြီးဝကျေးရွာအုပ်စု

နေရာ။

။ ကျေးရွာဘုန်းတော်ကြီးကျောင်း

နေ့စွဲ။

။ ၁၈.၁၂.၂၀၁၅ အချိန်- နံနက် (၉) နာရီ မှ ညနေ (၅)နာရီထိ။

တက်ရောက်သူဦးရေ။

။ ကျား (၃၄)ဦး၊ မ (၃၂)ဦး၊ စုစုပေါင်း (၆၆)ဦး။

အစည်းအဝေးအစီအစဉ်များ

(၁) ဒုတိယနှစ် စီမံကိန်းလုပ်ငန်း မိတ်ဆက်ခြင်းနှင့် ရည်ရွယ်ချက်အား ရှင်းလင်းခြင်း၊

(၂) ကျေးရွာစေတနာ့ဝန်ထမ်း ၂ ဦးရွေးချယ်ခြင်း၊

(၃) Social Map & Resource Map ဆွဲခြင်း/ ဥစ္စာဓာတ် ကြွယ်ဝမှုကို သတ်မှတ်ခြင်း၊

(၄) အမျိုးသား၊အမျိုးသမီးများ၏ တနေ့တာအချိန်ဇယား ရေးဆွဲခြင်း၊ ချိတ်ဆက်မှုဖော်ထုတ်ခြင်း

(၅) ရာသီခွင်ပြ ပြက္ခဒိန် ရေးဆွဲခြင်း / Cobweb ဖော်ပြခြင်း၊

(၆) ကျေးရွာသမိုင်းကြောင်း ဖော်ထုတ်ရေးသားခြင်း။

ဆွေးနွေးချက်များ။

အစည်းအဝေးကို နံနက်(၉)နာရီမှစတင်ကျင်းပကာ စီမံကိန်းဝန်ထမ်းမှ အဖွင့်အမှာစကား ပြောကြားပြီးစီမံကိန်းစက်ဝန်ကို ရှင်းပြပါသည်။ ထို့နောက် စေတနာ့အကျိုးဆောင်၏ အရည်အချင်းများ၊လုပ်ဆောင်ရမည့်တာဝန်ဝတ္တရားများကိုရှင်းလင်းပြပြီးအများဆန္ဒနှင့်အညီစေတနာ့အကျိုးဆောင်ဦးမောင်မောင်မြင့်နှင့်ဒေါ်ခင်မမဖော်တို့ကို ရွေးချယ်ခဲ့ပါသည်။

ထို့နောက် Social Map & Resource Map ကို ကျေးရွာလူထုကိုယ်တိုင် ဖော်ထုတ်ရေးဆွဲပြီး၊ ဥစ္စာဓာတ်ကြွယ်ဝမှုကို သတ်မှတ်မှတ်ကြပါသည်။

ထို့နောက် အမျိုးသား၊အမျိုးသမီးများ၏ တနေ့တာအလုပ်ချိန်ဇယား ရေးဆွဲခြင်း၊ ကျေးရွာအတွင်းရှိ အဖွဲ့အစည်းဆိုင်ရာချိတ်ဆက်မှုကို ဖော်ထုတ်ကြပါသည်။ ၎င်းနောက် ရာသီခွင်ပြ ပြက္ခဒိန်ကို အစည်းဝေးတက်ရောက်လာသူများနှင့်ရေးဆွဲကြပြီး အမျိုးသား၊ အမျိုးသမီးတို့၏ အခန်းကဏ္ဍကို ခေါင်းစဉ် (၈) ခုအပေါ်အခြေခံ၍ ဖော်ထုတ်ဆွေးနွေးပြီး အမျိုးသား၊ အမျိုးသမီးတို့၏ အခန်းကဏ္ဍ ကွာခြားမှုများကို စီမံကိန်းဝန်ထမ်းမှ Gender နှင့် Sex ရှုထောင့်တို့နှင့် ချိတ်ဆက် ရှင်းပြပါသည်။

ညနေ(၅) နာရီတွင် အစည်းအဝေးကို အောင်မြင်စွာရုပ်သိမ်းခဲ့ပါသည်။

အစည်းအဝေးဆုံးဖြတ်ချက်များ။

(၁) စေတနာ့အကျိုးဆောင် ဦးမောင်မောင်မြင့်နှင့်ဒေါ်ခင်မမဇော်တို့ကိုအများဆန္ဒနှင့် ရွေးချယ်ခဲ့ပါသည်။

မှတ်တမ်းတင်သူ

Larr,

ဒေါ်နီဟာထွေး

ဖူထုစည်ရုံး၊၆၇၊၅၉

လူထုဗဟိုပြု စီမံကိန်း၊ စေတနာ့ထူးချွန်မှု

အစည်းအဝေးမှတ်တမ်း

- အစည်းအဝေး၏ရည်ရွယ်ချက်။ ။ စီမံကိန်းလုပ်ငန်းခွဲရွေးချယ်ရန်၊ စီမံကိန်းလုပ်ငန်းခွဲ ခန့်မှန်းကုန်ကျစရိတ်တွက်ချက်ရန်။
- ကျေးရွာအမည်။ ။ အင်းကုန်းကျေးရွာ
- ကျေးရွာအုပ်စု အမည်။ ။ ကြီးဝကျေးရွာအုပ်စု
- နေရာ။ ။ ကျေးရွာဘုန်းတော်ကြီးကျောင်း
- နေ့စွဲ။ ။ ၁၉.၁၂.၂၀၁၅ အချိန်- နံနက် (၉) နာရီ မှ ညနေ (၅)နာရီထိ။
- တက်ရောက်သူဦးရေ။ ။ ကျား (၃၂)ဦး၊ မ (၁၉)ဦး၊ စုစုပေါင်း (၅၁)ဦး။

အစည်းအဝေးအစီအစဉ်များ

- (၁) လုပ်ငန်းလိုအပ်ချက်ဖော်ထုတ်ခြင်းနှင့် ဦးစားပေးလုပ်ငန်းရွေးချယ်ခြင်း။
- (၂) ခန့်မှန်းကုန်ကျစရိတ်တွက်ချက်ခြင်း။
- (၃) ကျေးရွာစီမံကိန်း အထောက်အကူပြုကော်မတီဖွဲ့စည်းခြင်း။
- (၄) ပြဿနာသစ်ပင်ရေဆွဲခြင်း။
- (၅) ပြဿနာဖြေရှင်းမှုစက်ဝန်း ရေးဆွဲခြင်း။
- (၆) အိမ်မက်မြေပုံရေးဆွဲခြင်း။

ဆွေးနွေးချက်များ။

အစည်းအဝေးကိုတွင်နံနက်(၉)နာရီမှစတင်ကျင်းပကာ စီမံကိန်းဝန်ထမ်းမှ အဖွင့်အမှာစကားပြော ကြားပြီးနောက် ကျေးရွာ၏ အခက်အခဲများ ဖော်ထုတ်ကာ ဦးစားပေးလုပ်ငန်းများ ရွေးချယ်ရာ၌ ဦးစားပေး(၁)ကျောက်ခင်းလမ်း၊(၂)ရေလှောင်ကန်၊(၃)စာကြည့်တိုက်၊(၄)ရေတွင်းကျောက်ခွေချခြင်း၊(၅) ကျောင်းဆောင်တိုးချဲ့ခြင်း၊(၆)စုရပ်ဆောင်ခြံစည်းရိုး၊(၇)မူကြိုကျောင်း၊(၈)ကျောင်းခြံစည်းရိုးလုပ်ငန်းတို့ကို နှိုင်းယှဉ်ရွေးချယ်ခဲ့ပါသည်။ထို့နောက်ဦးစားပေးလုပ်ငန်းအားခန့်မှန်းကုန်ကျမှုငွေအားပူးပေါင်းတွက်ချက်ကြ ပါသည်။

ကျေးရွာ၏ကိုယ်စားဦးဆောင်အကောင်အထည်ဖော်မည့်ကော်မတီရွေးချယ်ရာတွင်(ကျေးရွာစီမံကိန်း အထောက်အကူပြုကော်မတီဥက္ကဋ္ဌ) ဦးအောင်ကျော်မိုး၊ဒေါ်ဝင်းဝင်းချို၊(ဝယ်ယူရေးဆပ်ကော်မတီ)တွင် ဦးအောင်မြင့်ဦး၊ဦးသိန်းဇော်၊ဒေါ်လင်းကြူ၊(စောင့်ကြည့်ကြီးကြပ်ရေးဆပ်ကော်မတီ)တွင်ဦးရဲအောင်၊ဒေါ်ဝင်း ရီ၊ဒေါ်စန်းတင်၊(လည်ပတ်ထိန်းသိမ်းရေးဆပ်ကော်မတီ)တွင်ဦးရဲဝင်း၊ဒေါ်တင်ညှာ၊ဒေါ်ဝင်းနှင်းထွေး၊(အကြံ ပြုချက်ဖြေရှင်းရေးဆပ်ကော်မတီ)တွင်ဦးရီမောင်တင်၊ဒေါ်နွဲ့တင်၊ဘဏ္ဍာရေးစာရေးအဖြစ်ဦးအောင်ကိုလတ် နှင့်အုပ်စုအဆင့်ကိုယ်စားလှယ်ဦးစိုးမြင်တို့အားအများဆန္ဒ နှင့်အညီ ရွေးချယ်ခဲ့ပါသည်။

ရွာတွင်းလမ်းများမကောင်းရခြင်း၏ပြဿနာသစ်ပင်ကိုရေးဆွဲပြီးပြဿနာဖြစ်ရခြင်းအကြောင်း တရားများကိုဆွေးနွေးဖော်ထုတ်ကြပါသည်။ဖြစ်ပေါ်လာသည့်အကျိုးဆက်များကိုလည်းဖော်ထုတ်တင်ပြ ကြပြီး၎င်းပြဿနာအား ဖြေရှင်းနိုင်မည့် နည်းလမ်းများကို ရှင်းလင်းဆွေးနွေးဖော်ထုတ်ခဲ့ပါသည်။

ထို့နောက် အနာဂါတ်ပုံရိပ်မြေပုံကို ရေးဆွဲကြပါသည်။ ညနေ(၅) နာရီတွင် အစည်းအဝေးကို အောင်မြင်စွာ ရုပ်သိမ်းခဲ့ပါသည်။

အစည်းအဝေးဆုံးဖြတ်ချက်များ။

- (၁)ဦးစားပေးလုပ်ငန်းခွဲ(၈)ခုကိုအများဆန္ဒနှင့်ရွေးချယ်ခဲ့ပြီး ရွာတွင်းလမ်းကျောက်ခင်းခြင်းလုပ်ငန်းအတွက် ခန့်မှန်းကုန်ကျငွေ ကျပ်သိန်း (၁၀၆)တိတိကို ဆွေးနွေးဆုံးဖြတ်ခဲ့ကြပါသည်။
- (၂) ကျေးရွာစီမံကိန်းအထောက်အကူပြုကော်မတီ(၁၇)ဦးကိုအများဆန္ဒနှင့် ရွေးချယ်ခဲ့ပါ။

မှတ်တမ်းတင်သူ
lar,
ဒေါ်နီ၊စာဆွဲ၊
ဗုဒ္ဓဓမ္မစာအုပ်၊ဇွဲ၊ကျေးရွာ။

လူထုဗဟိုပြု စီမံကိန်း၊ စေတုတ္တရာမြို့နယ်

အစည်းအဝေးမှတ်တမ်း

အစည်းအဝေး၏ရည်ရွယ်ချက်။ ။ ဒုတိယနှစ် စီမံကိန်း အုပ်စုအဆင့် ခန့်မှန်းကုန်ကျငွေ တွက်ချက်ခြင်း၊ အုပ်စုအဆင့် လုပ်ငန်းသတ်မှတ်ခြင်းနှင့် အုပ်စုစီမံကိန်း အထောက်အကူပြု ကော်မတီဖွဲ့စည်းခြင်း။

ကျေးရွာအမည်။ ။ ကြီးဝကျေးရွာ

ကျေးရွာအုပ်စု အမည်။ ။ ကြီးဝကျေးရွာအုပ်စု

နေရာ။ ။ ကျေးရွာဓမ္မာရုံ

နေ့စွဲ။ ။ ၂.၁.၂၀၁၆ အချိန်- နံနက် (၉) နာရီ ၊မှ (၁၁)နာရီအထိ

တက်ရောက်သူဦးရေ။ ။ ကျား (၅)ဦး၊ မ (၆)ဦး၊ စုစုပေါင်း (၁၁)ဦး

အစည်းအဝေးအစီအစဉ်များ

- (၁) အုပ်စုအဆင့် စီမံကိန်းအထောက်အကူပြု ကော်မတီဖွဲ့စည်းခြင်း။
- (၂) ဒုတိယနှစ် တစ်ရွာချင်းစီ၏ စီမံကိန်းလုပ်ငန်းများအပေါ် သုံးသပ်ခြင်း။
- (၃) အုပ်စုအတွင်း ရရှိမည့် လုပ်ငန်းသုံးငွေနှင့် လုပ်ငန်းလုပ်ဆောင်ကုန်ကျငွေ ပမာဏကို သုံးသပ်ခြင်း။

ဆွေးနွေးချက်များ။

(၁)အစည်းအဝေးကိုကျေးရွာဓမ္မာရုံတွင် နံနက်(၉)နာရီမှစတင်ကျင်းပကာစီမံကိန်း ဝန်ထမ်းမှ အဖွင့်အမှာစကားပြောကြားပြီးကျေးရွာ(၂)ရွာမှ တက်ရောက်လာသော ကိုယ်စားလှယ်များအား အုပ်စုအဆင့်စီမံကိန်းအထောက်အကူပြုကော်မတီ၏ဖွဲ့ စည်းပုံနှင့်တာဝန်ဝတ္တရားများကိုCF/TFတို့မှရှင်းပြပြီးအုပ်စုအဆင့်ကော်မတီဖွဲ့စည်း ခြင်း။

(၂)နည်းပညာလက်ထောက်မှူးမှတစ်ရွာချင်းစီ၏ဦးစားပေးလုပ်ငန်းနှင့်ကုန်ကျငွေ များကို ရှင်းလင်းသုံးသပ်ပြခြင်း။

(၃) ၎င်းနောက်အုပ်စုကိုယ်စားလှယ်များမှလုပ်ငန်းနှင့်ငွေကြေးရွေးချယ်ညှိနှိုင်းသပ်မှတ်ခြင်း။

အစည်းအဝေးဆုံးဖြတ်ချက်များ။

(၁) အုပ်စုဆင့်စီမံကိန်းအထောက်အကူပြုကော်မတီဥက္ကဋ္ဌအဖြစ် အင်းကုန်းကျေးရွာမှ ဦးစိုးမြင့်နှင့်ကြီးဝကျေးရွာမှ ဒေါ်မြင့်မြင့်အေး၊ အုပ်စုဘဏ္ဍာရေးဆပ်ကော်မတီဥက္ကဋ္ဌကို ကြီးဝကျေးရွာမှ ဦးမြင့်လှိုင်၊ အုပ်စုဘဏ္ဍာရေးစာရင်းကိုင်ကို အင်းကုန်းကျေးရွာမှ ဒေါ်ဝင်းဝင်းချို၊ အုပ်စုဘဏ္ဍာရေးအဖွဲ့ဝင်ကို ကြီးဝကျေးရွာမှ ဒေါ်အေးမာ၊ အုပ်စုဆင့်စီမံကိန်းအထောက်အကူပြုကော်မတီအဖွဲ့ဝင်ကို အင်းကုန်းကျေးရွာမှ ဦးအောင်ကျော်မျိုးတို့အား အများဆန္ဒနှင့်အညီရွေးချယ်ခဲ့ပါသည်။

(၂) ကြီးဝကျေးရွာ၏ ပထမဦးစားပေးလုပ်ငန်းမှာ စုရပ်ဆောင်ဆောက်လုပ်ခြင်း၊ အင်းကုန်းကျေးရွာ၏ ပထမဦးစားပေးလုပ်ငန်းမှာ ရွာတွင်းကျောက်ခင်းလမ်း လုပ်ငန်းတို့ဖြစ်ပါသည်။

(၃) အုပ်စုအဆင့်တွင် ကြီးဝကျေးရွာ၏ ပထမဦးစားပေးလုပ်ငန်းဖြစ်သော စုရပ်ဆောင်ဆောက်လုပ်ခြင်းလုပ်ငန်းအား (၈၆) သိန်းကျပ်၊ အင်းကုန်းကျေးရွာ၏ ပထမဦးစားပေးလုပ်ငန်းဖြစ်သော ရွာတွင်းလမ်းကျောက်ခင်းခြင်းလုပ်ငန်းအား (၁၀၆) သိန်းကျပ်တိတိတို့ကို အတည်ပြု ဆုံးဖြတ်ခဲ့ပါသည်။

နံနက်(၁၁) နာရီတွင် အစည်းအဝေးကို အောင်မြင်စွာ ရုပ်သိမ်းခဲ့ပါသည်။

မှတ်တမ်းတင်သူ

lar

ဒေါ်နီဇာထွေး

လူထုဝန်ထမ်းရေးရာဌာန

လူထုဗဟိုပြု စီမံကိန်း၊ စေတုတ္ထရာမြို့နယ်

အစည်းအဝေးမှတ်တမ်း

အစည်းအဝေး၏ရည်ရွယ်ချက်။ ။ ဒုတိယနှစ် စီမံကိန်းမိတ်ဆက်ခြင်း၊ ကျေးရွာလူထုပူးပေါင်း၍ အခြေအနေ၊ အခက်အခဲများ ဖော်ထုတ်တတ်စေရန်၊ ကျေးရွာ၏ လိုအပ်ချက်များ သိမြင်၍ ဦးစားပေး ရွေးချယ်တတ်ရန်။

ကျေးရွာအမည်။

။ တောင်ကုန်းကျေးရွာ

ကျေးရွာအုပ်စု အမည်။

။ တယ်ဇားကျေးရွာအုပ်စု

နေရာ။

။ ကျေးရွာဘုန်းတော်ကြီးကျောင်း

နေ့စွဲ။

။ ၅.၁.၂၀၁၆ အချိန်- နံနက် (၉) နာရီ မှ ညနေ (၅)နာရီထိ။

တက်ရောက်သူဦးရေ။

။ ကျား (၁၆)ဦး၊ မ (၁၅)ဦး၊ စုစုပေါင်း (၃၁)ဦး။

အစည်းအဝေးအစီအစဉ်များ

- (၁) ဒုတိယနှစ် စီမံကိန်းလုပ်ငန်း မိတ်ဆက်ခြင်းနှင့် ရည်ရွယ်ချက်အား ရှင်းလင်းခြင်း၊
- (၂) ကျေးရွာစေတနာ့ဝန်ထမ်း ၂ ဦးရွေးချယ်ခြင်း၊
- (၃) Social Map & Resource Map ဆွဲခြင်း/ ဥစ္စာနေ ကြွယ်ဝမှုကို သတ်မှတ်ခြင်း၊
- (၄) အမျိုးသား၊အမျိုးသမီးများ၏ တနေ့တာအချိန်ဇယား ရေးဆွဲခြင်း၊ ချိတ်ဆက်မှုဖော်ထုတ်ခြင်း
- (၅) ရာသီခွင်ပြ ပြကွဲဒီဇိုင်း ရေးဆွဲခြင်း / Cobweb ဖော်ပြခြင်း၊
- (၉) ကျေးရွာသမိုင်းကြောင်း ဖော်ထုတ်ရေးသားခြင်း။

ဆွေးနွေးချက်များ။

အစည်းအဝေးကိုတွင် နံနက် (၉) နာရီမှ စတင်ကျင်းပကာ စီမံကိန်းဝန်ထမ်းမှ အဖွင့်အမှာစကားပြောပြီး စီမံကိန်းစက်ဝန်ကို ရှင်းလင်းပြပါသည်။ ထို့နောက် စေတနာ့ အကျိုးဆောင်၏ အရည်အချင်းများ၊ လုပ်ဆောင်ရမည့်တာဝန် ဝတ္တရားများကို ရှင်းလင်းပြပြီးအများဆန္ဒနှင့်အညီစေတနာ့အကျိုးဆောင်ဦးရဲလင်းနိုင်နှင့်ဒေါ် နှင်းအေးခိုင်တို့ကို ရွေးချယ်ခဲ့ပါသည်။

ထို့နောက် Social Map & Resource Map ကို ကျေးရွာလူထုကိုယ်တိုင် ဖော်ထုတ်ရေးဆွဲပြီး၊ ဥစ္စာဓန ကြွယ်ဝမှုကို သတ်မှတ်မှတ်ကြပါသည်။

ထို့နောက် အမျိုးသား၊အမျိုးသမီးများ၏ တနေ့တာအလုပ်ချိန်ဇယား ရေးဆွဲခြင်း၊ ကျေးရွာအတွင်းရှိ အဖွဲ့အစည်းဆိုင်ရာချိတ်ဆက်မှုကို ဖော်ထုတ်ကြပါသည်။ ၎င်းနောက် ရာသီခွင်ပြ ပြက္ခဒိန်ကို အစည်းဝေးတက်ရောက်လာသူများနှင့်ရေးဆွဲကြပြီး အမျိုးသား၊ အမျိုးသမီးတို့၏ အခန်းကဏ္ဍကို ခေါင်းစဉ် (၈) ခုအပေါ်အခြေခံ၍ ဖော်ထုတ်ဆွေးနွေးပြီး အမျိုးသား၊ အမျိုးသမီးတို့၏ အခန်းကဏ္ဍ ကွာခြားမှုများကို စီမံကိန်းဝန်ထမ်းမှ Gender နှင့် Sex ရှုထောင့်တို့နှင့် ချိတ်ဆက် ရှင်းပြပါသည်။

ညနေ(၅) နာရီတွင် အစည်းအဝေးကို အောင်မြင်စွာရုပ်သိမ်းခဲ့ပါသည်။

အစည်းအဝေးဆုံးဖြတ်ချက်များ။

(၁) စေတနာ့အကျိုးဆောင် ဦးရဲလင်းနိုင်နှင့် ဒေါ်နှင်းအေးခိုင်တို့ကို အများဆန္ဒနှင့် ရွေးချယ်ခဲ့ပါသည်။

မှတ်တမ်းတင်သူ

Len

ဒေါ်နီဟာဆွာ

လူထုစည်းရုံးရေးဗဟို

လူထုဗဟိုပြု စီမံကိန်း၊ စေတုတ္ထရာမြို့နယ်

အစည်းအဝေးမှတ်တမ်း

- အစည်းအဝေး၏ရည်ရွယ်ချက်။ ။ စီမံကိန်းလုပ်ငန်းခွဲရွေးချယ်ရန်၊ စီမံကိန်းလုပ်ငန်းခွဲ ခန့်မှန်းကုန်ကျစရိတ်တွက်ချက်ရန်။
- ကျေးရွာအမည်။ ။ တောင်ကုန်းကျေးရွာ
- ကျေးရွာအုပ်စု အမည်။ ။ တယ်ဇားကျေးရွာအုပ်စု
- နေရာ။ ။ ကျေးရွာဘုန်းတော်ကြီးကျောင်း
- နေ့စွဲ။ ။ ၆.၁.၂၀၁၆ အချိန်- နံနက် (၉) နာရီ မှ ညနေ (၅)နာရီထိ။
- တက်ရောက်သူဦးရေ။ ။ ကျား (၁၉)ဦး၊ မ (၁၉)ဦး၊ စုစုပေါင်း (၃၈)ဦး။

အစည်းအဝေးအစီအစဉ်များ

- (၁) လုပ်ငန်းလိုအပ်ချက်ဖော်ထုတ်ခြင်းနှင့် ဦးစားပေးလုပ်ငန်းရွေးချယ်ခြင်း။
- (၂) ခန့်မှန်းကုန်ကျစရိတ်တွက်ချက်ခြင်း။
- (၃) ကျေးရွာစီမံကိန်း အထောက်အကူပြုကော်မတီဖွဲ့စည်းခြင်း။
- (၄) ပြဿနာသစ်ပင်ရေးဆွဲခြင်း။
- (၅) ပြဿနာဖြေရှင်းမှုစက်ဝန်း ရေးဆွဲခြင်း။
- (၆) အိပ်မက်မြေပုံရေးဆွဲခြင်း။

ဆွေးနွေးချက်များ။

အစည်းအဝေးကိုတွင်နံနက်(၉)နာရီမှစတင်ကျင်းပကာ စီမံကိန်းဝန်ထမ်းမှ အဖွင့်အမှာစကားပြော ကြားပြီးနောက်ကျေးရွာ၏အခက်အခဲများဖော်ထုတ်ကာဦးစားပေးလုပ်ငန်းများရွေးချယ်ရာ၌ထမဦးစားပေး (၁)ကျေးရွာစုရပ်ဆောင်၊(၂)ရေတင်စနစ်၊(၃)ဆိုလာမီး၊(၄)ပျဉ်တံတား၊(၅)ကွန်ကရစ်ရေမြောင်း၊(၆)အားက စားကွင်း၊(၇)ရွာခြံစည်းရိုး၊(၈)အာဟာရဆောင်၊(၉)ကျောင်းခြံစည်းရိုးနှင့်(၁၀)စာကြည့်တိုက်ဆောက်လုပ် ခြင်းလုပ်ငန်းတို့ကိုနှိုင်းယှဉ်ရွေးချယ်ခဲ့ပါသည်။ထို့နောက်ဦးစားပေးလုပ်ငန်းအားခန့်မှန်းကုန်ကျမှုငွေအားပူး ပေါင်းတွက်ချက်ကြပါသည်။

ကျေးရွာ၏ကိုယ်စားဦးဆောင်အကောင်အထည်ဖော်မည့်ကော်မတီရွေးချယ်ရာတွင်(ကျေးရွာစီမံကိန်းအထောက်အကူပြု ကော်မတီဥက္ကဋ္ဌ) ဦးဇော်မိုး၊ ဒေါ်တူး၊ (ဝယ်ယူရေးဆပ်ကော်မတီ)တွင် ဦးပြည့်စုံအောင်၊ ဒေါ်သီတာဝင်း၊ဒေါ်လှိုင်၊(စောင့်ကြည့်ကြီးကြပ်ရေးဆပ်ကော်မတီ)တွင်ဦးမင်းမင်းစိုး၊ဒေါ်ချိုဦး၊ဒေါ်ငြိမ်းငြိမ်းအိ၊(လည်ပတ်ထိန်းသိမ်းရေးဆပ်ကော်မတီ)တွင်ဦးသန်းတိုးအောင်၊ဦးကျော်မောင်၊ဒေါ်စန်းတိုး၊(အကြံပြုဖြေရှင်းရေးဆပ်ကော်မတီ)တွင်ဦးဖိုးရီ၊ဒေါ်အေးဝင်းနှင့်ဘဏ္ဍာရေးစာရေးအဖြစ်ဦးသိန်းစိုးဦးတို့အားအများဆန္ဒနှင့် အညီရွေးချယ်ခဲ့ပါသည်။

စုရပ်ဆောင်မရှိရခြင်း ပြဿနာသစ်ပင်ကိုရေးဆွဲပြီး ပြဿနာဖြစ်ရခြင်း အကြောင်းတရားများကို ဆွေးနွေးဖော်ထုတ် ကြပါသည်။ ဖြစ်ပေါ်လာသည့် အကျိုးဆက်များကိုလည်း ဖော်ထုတ်တင်ပြခဲ့ပြီး ၎င်းပြဿနာအား ဖြေရှင်းနိုင်မည့် နည်းလမ်းများကို ရှင်းလင်းဆွေးနွေးဖော်ထုတ်ခဲ့ပါသည်။

ထို့နောက် အနာဂါတ်ပုံရိပ်မြေပုံကို ရေးဆွဲကြပါသည်။ ညနေ(၅) နာရီတွင် အစည်းအဝေးကို အောင်မြင်စွာ ရုပ်သိမ်းခဲ့ပါသည်။

အစည်းအဝေးဆုံးဖြတ်ချက်များ။

(၁)ဦးစားပေးလုပ်ငန်းခွဲ(၁၀)ခုကိုအများဆန္ဒနှင့်ရွေးချယ်ခဲ့ပြီးစုရပ်ဆောင်ဆောက်လုပ်ခြင်းလုပ်ငန်းအတွက် ခန့်မှန်းကုန်ကျငွေ ကျပ်သိန်း (၆၀)တိတိကို ဆွေးနွေးဆုံးဖြတ်ခဲ့ကြပါသည်။

(၂) ကျေးရွာစီမံကိန်းအထောက်အကူပြုကော်မတီ(၁၆)ဦးကိုအများဆန္ဒနှင့် ရွေးချယ်ခဲ့ပါ။

မှတ်တမ်းတင်သူ

Lor.

ဒေါ်နီစာဆွေ

လူထုစည်ရုံးကျေးရွာ

လူထုဗဟိုပြု စီမံကိန်း၊ စေတုတ္ထရာမြို့နယ်

အစည်းအဝေးမှတ်တမ်း

အစည်းအဝေး၏ရည်ရွယ်ချက်။ ။ ဒုတိယနှစ် စီမံကိန်း အုပ်စုအဆင့် ခန့်မှန်းကုန်ကျငွေ တွက်ချက်ခြင်း၊ အုပ်စုအဆင့် လုပ်ငန်းသတ်မှတ်ခြင်းနှင့် အုပ်စုစီမံကိန်း အထောက်အကူပြု ကော်မတီဖွဲ့စည်းခြင်း။

ကျေးရွာအမည်။ ။ တယ်ဇားကျေးရွာ

ကျေးရွာအုပ်စု အမည်။ ။ တယ်ဇားကျေးရွာအုပ်စု

နေရာ။ ။ ကျေးရွာဘုန်းတော်ကြီးကျောင်း

နေ့စွဲ။ ။ ၇.၁.၂၀၁၆ အချိန်- နံနက် (၉) နာရီ ၊မှ (၁၁)နာရီအထိ

တက်ရောက်သူဦးရေ။ ။ ကျား (၁၁)ဦး၊ မ (၆)ဦး၊ စုစုပေါင်း (၁၇)ဦး

အစည်းအဝေးအစီအစဉ်များ

- (၁) အုပ်စုအဆင့် စီမံကိန်းအထောက်အကူပြု ကော်မတီဖွဲ့စည်းခြင်း။
- (၂) ဒုတိယနှစ် တစ်ရွာချင်းစီ၏ စီမံကိန်းလုပ်ငန်းများအပေါ် သုံးသပ်ခြင်း၊
- (၃) အုပ်စုအတွင်း ရရှိမည့် လုပ်ငန်းသုံးငွေနှင့် လုပ်ငန်းလုပ်ဆောင်ကုန်ကျငွေ ပမာဏကို သုံးသပ်ခြင်း။

ဆွေးနွေးချက်များ။

(၁) အစည်းအဝေးကို ကျေးရွာဘုန်းတော်ကြီးကျောင်းတွင် နံနက် (၉) နာရီမှ စတင်ကျင်းပကာစီမံကိန်းဝန်ထမ်းမှအဖွင့်အမှာစကားပြောကြားပြီးကျေးရွာ(၃)ရွာမှ တက်ရောက်လာသောကိုယ်စားလှယ်များအားအုပ်စုအဆင့်စီမံကိန်းအထောက်အကူပြုကော်မတီ၏ဖွဲ့စည်းပုံနှင့်တာဝန်ဝတ္တရားများကိုCF/TFတို့မှရှင်းပြပြီးအုပ်စုအဆင့်ကော်မတီဖွဲ့စည်းခြင်း။

(၂)နည်းပညာလက်ထောက်မှူးမှတစ်ရွာချင်းစီ၏ဦးစားပေးလုပ်ငန်းနှင့်ကုန်ကျငွေများကို ရှင်းလင်းသုံးသပ်ပြခြင်း။

(၃) ၎င်းနောက်အုပ်စုကိုယ်စားလှယ်များမှလုပ်ငန်းနှင့်ငွေကြေးရွေးချယ်ညှိနှိုင်းသပ်
မှတ်ခြင်း။

အစည်းအဝေးဆုံးဖြတ်ချက်များ။

(၁) အုပ်စုဆင့်စီမံကိန်းအထောက်အကူပြုကော်မတီဥက္ကဋ္ဌအဖြစ် တယ်ဇာကျေးရွာမှ
ဦးကျော်ဝင်းနှင့်တောင်ကုန်းကျေးရွာမှဒေါ်တူး၊ အုပ်စုဘဏ္ဍာရေးဆပ်ကော်မတီဥက္ကဋ္ဌကိုပဲရင်းကိုင်း
ကျေးရွာမှဦးစိုးနိုင်ဝင်း၊ အုပ်စုဘဏ္ဍာရေးစာရင်းကိုင်ကို တောင်ကုန်းကျေးရွာမှဦးဇော်မိုး၊ အုပ်စု
ဘဏ္ဍာရေးအဖွဲ့ဝင်ကို ပဲရင်းကိုင်းကျေးရွာမှဒေါ်စန်းကြည်မြင့်၊ အုပ်စုဆင့်စီမံကိန်းအထောက်အကူ
ပြုကော်မတီအဖွဲ့ဝင်ကိုတယ်ဇာကျေးရွာမှဒေါ်သီတာအေးတို့အားအများဆန္ဒနှင့်အညီရွေးချယ်ခဲ့
ပါသည်။

(၂) တယ်ဇာကျေးရွာ၏ပထမဦးစားပေးလုပ်ငန်းမှာ စုရပ်ဆောင်ဆောက်လုပ်ခြင်း၊ တောင်
ကုန်းကျေးရွာ၏ပထမဦးစားပေးလုပ်ငန်းမှာစုရပ်ဆောင်ဆောက်လုပ်ခြင်း၊ ပဲရင်းကိုင်းကျေးရွာ၏
ပထမဦးစားပေးလုပ်ငန်းမှာ စုရပ်ဆောင်ဆောက်လုပ်ခြင်း လုပ်ငန်းတို့ဖြစ်ပါသည်။

(၃) အုပ်စုအဆင့်တွင်တယ်ဇာကျေးရွာ၏ပထမဦးစားပေးလုပ်ငန်းဖြစ်သောစုရပ်ဆောင်ဆော
က်လုပ်ခြင်းလုပ်ငန်းအားကျပ်သိန်း(၉၀)၊ တောင်ကုန်းကျေးရွာ၏ ပထမဦးစားပေးလုပ်ငန်းဖြစ်သော
စုရပ်ဆောင်ဆောက်လုပ်ခြင်းလုပ်ငန်းအားကျပ်သိန်း(၆၀)နှင့် ပဲရင်းကိုင်းကျေးရွာ၏ ပထမဦးစား
ပေးလုပ်ငန်းဖြစ်သော စုရပ်ဆောင်ဆောက်လုပ်ခြင်းကို ကျပ်သိန်း (၆၀) တိတိတို့ကို အတည်ပြု
ဆုံးဖြတ်ခဲ့ပါသည်။

နံနက်(၁၁) နာရီတွင် အစည်းအဝေးကို အောင်မြင်စွာ ရုပ်သိမ်းခဲ့ပါသည်။

မှတ်တမ်းတင်သူ

Law

ရွှေနိုင်ဟာထွေး

လှည့်လည်ရုံး၊ ရေး၊ ၅။

လူထုဗဟိုပြု စီမံကိန်း၊ စေတုတ္ထရာမြို့နယ်

အစည်းအဝေးမှတ်တမ်း

- အစည်းအဝေး၏ရည်ရွယ်ချက်။ ။ ဒုတိယနှစ် စီမံကိန်းမိတ်ဆက်ခြင်း၊ ကျေးရွာလူထုပူးပေါင်း၍ အခြေအနေ၊ အခက်အခဲများ ဖော်ထုတ်တတ်စေရန်၊ ကျေးရွာ၏ လိုအပ်ချက်များ သိမြင်၍ ဦးစားပေး ရွေးချယ်တတ်ရန်။
- ကျေးရွာအမည်။ ။ ပဲရင်းကိုင်းကျေးရွာ
- ကျေးရွာအုပ်စု အမည်။ ။ တယ်ဇားကျေးရွာအုပ်စု
- နေရာ။ ။ ကျေးရွာဘုန်းတော်ကြီးကျောင်း
- နေ့စွဲ။ ။ ၃.၁.၂၀၁၆ အချိန်- နံနက် (၉) နာရီ မှ ညနေ (၅)နာရီထိ။
- တက်ရောက်သူဦးရေ။ ။ ကျား (၁၂)ဦး၊ မ (၁၁)ဦး၊ စုစုပေါင်း (၂၃)ဦး။

အစည်းအဝေးအစီအစဉ်များ

- (၁) ဒုတိယနှစ် စီမံကိန်းလုပ်ငန်း မိတ်ဆက်ခြင်းနှင့် ရည်ရွယ်ချက်အား ရှင်းလင်းခြင်း၊
- (၂) ကျေးရွာစေတနာ့ဝန်ထမ်း ၂ ဦးရွေးချယ်ခြင်း၊
- (၃) Social Map & Resource Map ဆွဲခြင်း/ ဥစ္စာနေ ကြွယ်ဝမှုကို သတ်မှတ်ခြင်း၊
- (၄) အမျိုးသား၊အမျိုးသမီးများ၏ တနေ့တာအချိန်ဇယား ရေးဆွဲခြင်း၊ ချိတ်ဆက်မှုဖော်ထုတ်ခြင်း
- (၅) ရာသီခွင်ပြ ပြကွဒိန် ရေးဆွဲခြင်း / Cobweb ဖော်ပြခြင်း၊
- (၉) ကျေးရွာသမိုင်းကြောင်း ဖော်ထုတ်ရေးသားခြင်း။

ဆွေးနွေးချက်များ။

အစည်းအဝေးကိုတွင် နံနက် (၉) နာရီမှ စတင်ကျင်းပကာ စီမံကိန်းဝန်ထမ်းမှ အဖွင့်အမှာစကားပြောပြီး စီမံကိန်းစက်ဝန်ကို ရှင်းလင်းပြပါသည်။ ထို့နောက် စေတနာ့ အကျိုးဆောင်၏ အရည်အချင်းများ၊ လုပ်ဆောင်ရမည့်တာဝန် ဝတ္တရားများကို ရှင်းပြပြီးအများဆန္ဒနှင့်အညီစေတနာ့အကျိုးဆောင်ဦးစန်းလွင်နှင့်ဒေါ်မြမြတို့ကို ရွေးချယ်ခဲ့ပါသည်။

ထို့နောက် Social Map & Resource Map ကို ကျေးရွာလူထုကိုယ်တိုင် ဖော်ထုတ်ရေးဆွဲပြီး၊ ဥစ္စာနေ ကြွယ်ဝမှုကို သတ်မှတ်မှတ်ကြပါသည်။

ထို့နောက် အမျိုးသား၊အမျိုးသမီးများ၏ တနေ့တာအလုပ်ချိန်ဇယား ရေးဆွဲခြင်း၊ ကျေးရွာအတွင်းရှိ အဖွဲ့အစည်းဆိုင်ရာချိတ်ဆက်မှုကို ဖော်ထုတ်ကြပါသည်။ ၎င်းနောက် ရာသီခွင်ပြ ပြက္ခဒိန်ကို အစည်းဝေးတက်ရောက်လာသူများနှင့်ရေးဆွဲကြပြီး အမျိုးသား၊ အမျိုးသမီးတို့၏ အခန်းကဏ္ဍကို ခေါင်းစဉ် (၈) ခုအပေါ်အခြေခံ၍ ဖော်ထုတ်ဆွေးနွေးပြီး အမျိုးသား၊ အမျိုးသမီးတို့၏ အခန်းကဏ္ဍ ကွာခြားမှုများကို စီမံကိန်းဝန်ထမ်းမှ Gender နှင့် Sex ရှုထောင့်တို့နှင့် ချိတ်ဆက် ရှင်းပြပါသည်။

ညနေ(၅) နာရီတွင် အစည်းအဝေးကို အောင်မြင်စွာရုပ်သိမ်းခဲ့ပါသည်။

အစည်းအဝေးဆုံးဖြတ်ချက်များ။

(၁) စေတနာ့အကျိုးဆောင် ဦးစန်းလွင်နှင့်ဒေါ်မြမြမိုးတို့ကို အများဆန္ဒနှင့် ရွေးချယ်ခဲ့ပါသည်။

မှတ်တမ်းတင်သူ

lar.

ဒေါ်နီလာထွေး

ယူထုစည်းဖွဲ့ရေးဗဟို

လူထုဗဟိုပြု စီမံကိန်း၊ စေတုတ္ထရာမြို့နယ်

အစည်းအဝေးမှတ်တမ်း

- အစည်းအဝေး၏ရည်ရွယ်ချက်။ ။ စီမံကိန်းလုပ်ငန်းခွဲရွေးချယ်ရန်၊ စီမံကိန်းလုပ်ငန်းခွဲ ခန့်မှန်းကုန်ကျစရိတ်တွက်ချက်ရန်။
- ကျေးရွာအမည်။ ။ ပဲရင်းကိုင်းကျေးရွာ
- ကျေးရွာအုပ်စု အမည်။ ။ တယ်ဇားကျေးရွာအုပ်စု
- နေရာ။ ။ ကျေးရွာဘုန်းတော်ကြီးကျောင်း
- နေ့စွဲ။ ။ ၅.၁.၂၀၁၆ အချိန်- နံနက် (၉) နာရီ မှ ညနေ (၅)နာရီထိ။
- တက်ရောက်သူဦးရေ။ ။ ကျား (၁၂)ဦး၊ မ (၁၀)ဦး၊ စုစုပေါင်း (၂၂)ဦး။

အစည်းအဝေးအစီအစဉ်များ

- (၁) လုပ်ငန်းလိုအပ်ချက်ဖော်ထုတ်ခြင်းနှင့် ဦးစားပေးလုပ်ငန်းရွေးချယ်ခြင်း။
- (၂) ခန့်မှန်းကုန်ကျစရိတ်တွက်ချက်ခြင်း။
- (၃) ကျေးရွာစီမံကိန်း အထောက်အကူပြုကော်မတီဖွဲ့စည်းခြင်း။
- (၄) ပြဿနာသစ်ပင်ရေဆွဲခြင်း။
- (၅) ပြဿနာဖြေရှင်းမှုစက်ဝန်း ရေးဆွဲခြင်း။
- (၆) အိပ်မက်မြေပုံရေးဆွဲခြင်း။

ဆွေးနွေးချက်များ။

အစည်းအဝေးကိုတွင်နံနက်(၉)နာရီမှစတင်ကျင်းပကာ စီမံကိန်းဝန်ထမ်းမှ အဖွင့်အမှာစကားပြော ကြားပြီးနောက် ကျေးရွာ၏ အခက်အခဲများ ဖော်ထုတ်ကာ ဦးစားပေးလုပ်ငန်းများ ရွေးချယ်ရာ၌ ဦးစားပေး(၁)ကျေးရွာစုရပ်ဆောင်း၊(၂)ဆိုလာလမ်းမီး၊(၃)ကျောက်ချောလမ်း၊(၄)စာကြည့်တိုက်၊(၅)စိမ့်စမ်း ရေသွယ်ယူခြင်းလုပ်ငန်းတို့ကိုနှိုင်းယှဉ်ရွေးချယ်ခဲ့ပါသည်။ထို့နောက် ဦးစားပေးလုပ်ငန်းအား ခန့်မှန်း ကုန်ကျမှု ငွေအားပူးပေါင်းတွက်ချက်ကြပါသည်။

ကျေးရွာ၏ကိုယ်စားဦးဆောင်အကောင်အထည်ဖော်မည့်ကော်မတီရွေးချယ်ရာတွင်(ကျေးရွာစီမံကိန်း အထောက်အကူပြုကော်မတီဥက္ကဋ္ဌ)ဦးစိုးနိုင်ဝင်း၊ဒေါ်စန်းမြင့်ကြည်၊(ဝယ်ယူရေးဆပ်ကော်မတီ)တွင်ဦးဝင်း၊ ဒေါ်သန်းသန်းဆင့်(၁)၊ဒေါ်သန်းသန်းဆင့်(၂)၊(စောင့်ကြည့်ကြီးကြပ်ရေးဆပ်ကော်မတီ)တွင်ဦးကျော်ဦး၊ဒေါ်အိသဇင်ခိုင်၊(လည်ပတ်ထိန်းသိမ်းရေးဆပ်ကော်မတီ)တွင်ဦးဝင်းမောင်၊ဒေါ်ခင်စန်းဝင်း၊(အကြံပြုဖြေရှင်းရေး ဆပ်ကော်မတီ)တွင်ဦးတင်၊ဒေါ်တင်တင်ဌေးနှင့်ဘဏ္ဍာရေးစာရေးအဖြစ်ဦးအောင်ကျော်မင်းတို့အားအများ ဆန္ဒနှင့်အညီ ရွေးချယ်ခဲ့ပါသည်။

စုရပ်ဆောင်မရှိရခြင်း ပြဿနာသစ်ပင်ကိုရေးဆွဲပြီး ပြဿနာဖြစ်ရခြင်း အကြောင်းတရားများကို ဆွေးနွေးဖော်ထုတ် ကြပါသည်။ ဖြစ်ပေါ်လာသည့် အကျိုးဆက်များကိုလည်း ဖော်ထုတ်တင်ပြခဲ့ပြီး ၎င်းပြဿနာအား ဖြေရှင်းနိုင်မည့် နည်းလမ်းများကို ရှင်းလင်းဆွေးနွေးဖော်ထုတ်ခဲ့ပါသည်။

ထို့နောက် အနာဂတ်ပုံရိပ်မြေပုံကို ရေးဆွဲကြပါသည်။ ညနေ(၅) နာရီတွင် အစည်းအဝေးကို အောင်မြင်စွာ ရုပ်သိမ်းခဲ့ပါသည်။

အစည်းအဝေးဆုံးဖြတ်ချက်များ။

(၁)ဦးစားပေးလုပ်ငန်းခွဲ(၅)ခုကိုအများဆန္ဒနှင့်ရွေးချယ်ခဲ့ပြီးစုရပ်ဆောင်ဆောက်လုပ်ခြင်းလုပ်ငန်းအတွက် ခန့်မှန်းကုန်ကျငွေ ကျပ်သိန်း (၆၀)တိတိကို ဆွေးနွေးဆုံးဖြတ်ခဲ့ကြပါသည်။

(၂) ကျေးရွာစီမံကိန်းအထောက်အကူပြုကော်မတီ(၁၄)ဦးကိုအများဆန္ဒနှင့် ရွေးချယ်ခဲ့ပါ။

မှတ်တမ်းတင်သူ
lar,
ဒေါ်နီလာဆွေ၊
ဗဟိုဌာန၊ ရန်ကင်းမြို့နယ်

လူထုဗဟိုပြု စီမံကိန်း၊ စေတုတ္ထရာမြို့နယ်

အစည်းအဝေးမှတ်တမ်း

အစည်းအဝေး၏ရည်ရွယ်ချက်။ ။ ဒုတိယနှစ် စီမံကိန်း အုပ်စုအဆင့် ခန့်မှန်းကုန်ကျငွေ တွက်ချက်ခြင်း၊ အုပ်စုအဆင့် လုပ်ငန်းသတ်မှတ်ခြင်းနှင့် အုပ်စုစီမံကိန်း အထောက်အကူပြု ကော်မတီဖွဲ့စည်းခြင်း။

- ကျေးရွာအမည်။ ။ တယ်ဇားကျေးရွာ
- ကျေးရွာအုပ်စု အမည်။ ။ တယ်ဇားကျေးရွာအုပ်စု
- နေရာ။ ။ ကျေးရွာဘုန်းတော်ကြီးကျောင်း
- နေ့စွဲ။ ။ ၇.၁.၂၀၁၆ အချိန်- နံနက် (၉) နာရီ ၊မှ (၁၁)နာရီအထိ
- တက်ရောက်သူဦးရေ။ ။ ကျား (၁၁)ဦး၊ မ (၆)ဦး၊ စုစုပေါင်း (၁၇)ဦး

အစည်းအဝေးအစီအစဉ်များ

- (၁) အုပ်စုအဆင့် စီမံကိန်းအထောက်အကူပြု ကော်မတီဖွဲ့စည်းခြင်း။
- (၂) ဒုတိယနှစ် တစ်ရွာချင်းစီ၏ စီမံကိန်းလုပ်ငန်းများအပေါ် သုံးသပ်ခြင်း၊
- (၃) အုပ်စုအတွင်း ရရှိမည့် လုပ်ငန်းသုံးငွေနှင့် လုပ်ငန်းလုပ်ဆောင်ကုန်ကျငွေ ပမာဏကို သုံးသပ်ခြင်း။

ဆွေးနွေးချက်များ။

- (၁) အစည်းအဝေးကို ကျေးရွာဘုန်းတော်ကြီးကျောင်းတွင် နံနက် (၉) နာရီမှ စတင်ကျင်းပကာစီမံကိန်းဝန်ထမ်းမှအဖွင့်အမှာစကားပြောကြားပြီးကျေးရွာ(၃)ရွာမှ တက်ရောက်လာသောကိုယ်စားလှယ်များအားအုပ်စုအဆင့်စီမံကိန်းအထောက်အကူပြုကော်မတီဖွဲ့စည်းပုံနှင့်တာဝန်ဝတ္တရားများကိုCF/TFတို့မှရှင်းပြပြီးအုပ်စုအဆင့်ကော်မတီဖွဲ့စည်းခြင်း။
- (၂)နည်းပညာလက်ထောက်မှူးမှတစ်ရွာချင်းစီ၏ဦးစားပေးလုပ်ငန်းနှင့်ကုန်ကျငွေများကို ရှင်းလင်းသုံးသပ်ပြခြင်း။

(၃) ၎င်းနောက်အုပ်စုကိုယ်စားလှယ်များမှလုပ်ငန်းနှင့်ငွေကြေးရွေးချယ်ညှိနှိုင်းသပ်
မှတ်ခြင်း။

အစည်းအဝေးဆုံးဖြတ်ချက်များ။

(၁) အုပ်စုဆင့်စီမံကိန်းအထောက်အကူပြုကော်မတီဥက္ကဋ္ဌအဖြစ် တယ်ဇားကျေးရွာမှ
ဦးကျော်ဝင်းနှင့်တောင်ကုန်းကျေးရွာမှဒေါ်တူး၊ အုပ်စုဘဏ္ဍာရေးဆပ်ကော်မတီဥက္ကဋ္ဌကိုပဲရင်းကိုင်း
ကျေးရွာမှဦးစိုးနိုင်ဝင်း၊ အုပ်စုဘဏ္ဍာရေးစာရင်းကိုင်ကို တောင်ကုန်းကျေးရွာမှဦးဇော်မိုး၊ အုပ်စု
ဘဏ္ဍာရေးအဖွဲ့ဝင်ကို ပဲရင်းကိုင်းကျေးရွာမှဒေါ်စန်းကြည်မြင့်၊ အုပ်စုဆင့်စီမံကိန်းအထောက်အကူ
ပြုကော်မတီအဖွဲ့ဝင်ကိုတယ်ဇားကျေးရွာမှဒေါ်သီတာအေးတို့အားအများဆန္ဒနှင့်အညီရွေးချယ်ခဲ့
ပါသည်။

(၂) တယ်ဇားကျေးရွာ၏ပထမဦးစားပေးလုပ်ငန်းမှာ စုရပ်ဆောင်ဆောက်လုပ်ခြင်း၊ တောင်
ကုန်းကျေးရွာ၏ပထမဦးစားပေးလုပ်ငန်းမှာစုရပ်ဆောင်ဆောက်လုပ်ခြင်း၊ ပဲရင်းကိုင်းကျေးရွာ၏
ပထမဦးစားပေးလုပ်ငန်းမှာ စုရပ်ဆောင်ဆောက်လုပ်ခြင်း လုပ်ငန်းတို့ဖြစ်ပါသည်။

(၃) အုပ်စုအဆင့်တွင်တယ်ဇားကျေးရွာ၏ပထမဦးစားပေးလုပ်ငန်းဖြစ်သောစုရပ်ဆောင်ဆောက်
လုပ်ခြင်းလုပ်ငန်းအားကျပ်သိန်း(၉၀)၊ တောင်ကုန်းကျေးရွာ၏ ပထမဦးစားပေးလုပ်ငန်းဖြစ်သော
စုရပ်ဆောင်ဆောက်လုပ်ခြင်းလုပ်ငန်းအားကျပ်သိန်း(၆၀)နှင့် ပဲရင်းကိုင်းကျေးရွာ၏ ပထမဦးစား
ပေးလုပ်ငန်းဖြစ်သော စုရပ်ဆောင်ဆောက်လုပ်ခြင်းကို ကျပ်သိန်း (၆၀) တိတိတို့ကို အတည်ပြု
ဆုံးဖြတ်ခဲ့ပါသည်။

နံနက်(၁၁) နာရီတွင် အစည်းအဝေးကို အောင်မြင်စွာ ရုပ်သိမ်းခဲ့ပါသည်။

မှတ်တမ်းတင်သူ

lar

ဒေါ်နီလာထွေး

လူထုစည်ရုံးကျေးရွာ

လူထုဗဟိုပြုစီမံကိန်း၊ စေတနာ့ရာမြို့နယ်
အစည်းအဝေးမှတ်တမ်း

အစည်းအဝေး၏ ရည်ရွယ်ချက်	စီမံကိန်းလုပ်ငန်းခွဲများချုပ်ကွပ်၊ စီမံခန့်ခွဲမှုကော်မတီဖွဲ့စည်းရန်၊ ဒုတိယအကြိမ်ဆက် ဆက်အစည်းအဝေးဖွဲ့စည်းရန်၊ ကျေးရွာဒုတိယအကြိမ်စီမံကိန်းလုပ်ငန်းခွဲများချုပ်ကွပ်။	
ကျေးရွာအမည်/ ကျေးရွာအုပ်စုအမည်	တောင်လား	တောင်လား
နေ့စွဲ။ ၂၉. ၁၁. ၂၀၁၆	နေရာ။ ဘုန်းကြီးကျောင်း	
တက်ရောက်သူဦးရေ။ ကျား (၆၈) ဦး မ (၆၈) ဦး ပေါင်း (၁၃၆) ဦး	အချိန်။ နံနက် (၉:၀၀) နာရီမှ ညနေ (၅:၀၀) နာရီ ထိ	

အစည်းအဝေးအစီအစဉ်များ

- (၁) စီမံကိန်းအား ဖိတ်ဆက်ခြင်းနှင့် စီမံကိန်းစက်ဝိုင်းအား ဖြစ်မြဲခြင်း
- (၂) လူမှုရေးနှင့် အစားအသောက်အခြေပြုခြင်း၊ ကျန်းမာရေး၊ ရောဂါကင်းရှင်းရေး၊ ဖော်ထုတ်ခြင်း
- (၃) စီမံကိန်းလုပ်ငန်းခွဲများအား ခြိမ်းယှဉ်လေ့လာဖြင့် ရွေးချယ်ခြင်း
- (၄) စီမံခန့်ခွဲမှုကော်မတီဖွဲ့စည်းခြင်း
- (၅) ဒုတိယအကြိမ် ဆက်ဆံကော်မတီ ဖွဲ့စည်းခြင်း
- (၆) ကျေးရွာဒုတိယအကြိမ်စီမံကိန်းလုပ်ငန်းခွဲများအား ရွေးချယ်အတည်ပြုခြင်း

ဆွေးနွေးချက်များ

..... အစည်းအဝေးကို နံနက် (၉:၀၀) နာရီတွင် စတင်ကျင်းပ၍ ဒုတိယအကြိမ်ဆက်ဆံကော်မတီ
အဖွဲ့အစည်းအား ဖြစ်မြဲကြောင်း ပါဝင်သည်။ ထို့နောက် လူထုဗဟိုပြုစီမံကိန်းအဖွဲ့မှ စီမံကိန်းအဖွဲ့ကြား
ဖိတ်ဆက်ခြင်းနှင့် စီမံကိန်းစက်ဝိုင်းအား ဖြစ်မြဲပါသည်။

..... ဆက်လက်၍ လူမှုရေးနှင့် အစားအသောက်အခြေပြုခြင်း၊ ကျန်းမာရေးနှင့် ရောဂါကင်းရှင်းရေး
အဖွဲ့အစည်းအား ဖြစ်မြဲကြောင်း ပါဝင်သည်။ ထို့နောက် လူထုဗဟိုပြုစီမံကိန်းအဖွဲ့မှ စီမံကိန်းအဖွဲ့ကြား
ဖိတ်ဆက်ခြင်းနှင့် စီမံကိန်းစက်ဝိုင်းအား ဖြစ်မြဲပါသည်။

၂၀၂၀

၆) ဦးကျော်ဌေးလွင် (အုတ်စိုက်၊ တောက် အဖွဲ့ဝင်) ကို ဖြစ်ကြပါသည်။

အစဉ်အစားဆုံးဖြတ်ချက်များ

တယ်လီဖုန်း၊ တယ်လီဂရမ်၊ တယ်လီဗွန်ဒါး၊ စက်ဝိုင်းကွက်
ဆောင်ရွက်မည်။ ယာယီအားလုံးလုပ်ငန်းမှာ -
ရေလေးစာရေး လုပ်ငန်းခွဲ ဖြစ်ပါသည်။ အုတ်စိုက်တောက် ကော်ဖီဝိုင်းများမှ
အဖွဲ့အားလုံးဖြင့် ရွေးချယ်ထား ယာယီအားလုံးလုပ်ငန်း အား လုပ်ဆောင်ရန်
အတည်ပြုကြပါသည်။

အစဉ်အစားဆုံးဖြတ်ချက် (ခွဲခွဲ) ကို တွင် ကော်ဖီဝိုင်း ဖြစ်ပါသည်။

နောက်လာမည့် အစည်းအဝေးပြုလုပ်မည့်

(နေ့ရက်/အချိန်/နေရာ)။

အစည်းအဝေးမှတ်တမ်းတင်သူ
လက်မှတ် *Len*

အမည် .. *ဒေါ်ခင်အေး*

ရာထူး .. *လူထုဆက်ဆံရေးဦးစီးဌာန*



လူထုဗဟိုပြုစီမံကိန်း၊ စေတုတ္ထရာမြို့နယ်

အစည်းအဝေးမှတ်တမ်း

- | | |
|---------------------|---|
| ကျေးရွာအမည်။ | ။ တယ်ဇာ |
| ကျေးရွာအုပ်စု အမည်။ | ။ တယ်ဇာ |
| နေရာ။ | ။ ရွာဦးဘုန်းတော်ကြီးကျောင်း |
| နေ့စွဲ။ | ။ ၂၀. ၂.၂၀၁၇ အချိန်- နေ့လည် (၁ : ၀၀)နာရီ။ |
| တက်ရောက်သူဦးရေ။ | ။ ကျား (၅၇)ဦး၊ မ (၅၈)ဦး၊ စုစုပေါင်း (၁၁၅)ဦး။ |

ဆွေးနွေးချက်များ

- (၁) ခန့်မှန်းကုန်ကျစရိတ်နှင့် ဒီဇိုင်းများကိုရှင်းပြခြင်းနှင့် ဝယ်ယူရေးနည်းလမ်းရွေးချယ်ရန်ကိစ္စအားဆွေးနွေးခြင်း။
- (၂) ရေစက်ရုံတည်ဆောက်ရန် မြေနေရာရှင်းလင်းရန်ကိစ္စများ၊ ရေမီတာတပ်ဆင်ခြင်းကိစ္စများအားဆွေးနွေးခြင်း။
- (၃) ရေစက်ရုံနှင့် ရေကန်တည်ဆောက်ရန် မြေနေရာလှူဒါန်းမှုများအား ဆွေးနွေးခြင်း။

အစည်းအဝေးဆုံးဖြတ်ချက်များ

အထက်ပါ ဆွေးနွေးချက်တို့အား အောက်ပါအတိုင်း အများသဘောတူ အတည်ပြုဆုံးဖြတ်ခဲ့ကြပါသည်။

- (၁) ဝယ်ယူရေးနည်းလမ်းရွေးချယ်ရာတွင် လူထု+ကန်ထရိုက်စနစ်ဖြင့် ဆောင်ရွက်ပါမည်။
- (၂) ရေစက်ရုံ မြေနေရာရှင်းလင်းခြင်း ကိစ္စအား ကျေးရွာလူထုမှ လုပ်အားထည့်ဝင်လှူဒါန်းမှုဖြင့် ဆောင်ရွက်ရန် အများသဘောတူ ဆုံးဖြတ်ခဲ့ကြပါသည်။ ရေမီတာများကိုလည်း ကိုယ်ပိုင်စနစ်ဖြင့် ဝယ်ယူတပ်ဆင်အသုံးပြုပါမည်။
- (၃) ရေစက်ရုံတည်ဆောက်ရန် မြေနေရာကိုလည်း ယခင်အဆောက်အဦးမြေနေရာတွင် ဆောက်လုပ်ရန်နှင့် ရေကန်တည်ဆောက်ရန် မြေနေရာကိုလည်း ကျေးရွာပိုင်မြေနေရာတွင် ဆောက်လုပ်ရန် အများသဘောတူဆုံးဖြတ်ခဲ့ကြပါသည်။

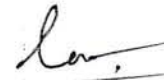
ဒေါ်နီလာထွေး (CF)
မှတ်တမ်းတင်သူ



နောက်ဆက်တွဲ (၄) ခြားနားသောအပိုင်းများအတွက် ဦးစားပေးဖွံ့ဖြိုးရေးလုပ်ငန်းစဉ်များ အနှစ်ချုပ်

မူရင်းသည်အား VPSC တွင်ထားရှိရပါမည်။ အခြားဌာနများနှင့် ညှိနှိုင်းရန်အတွက် မိတ္ထီအား TPIC သို့ပို့ရပါမည်။ MIS data အနေဖြင့်သွင်းရန်မလိုအပ်ပါ။

	အဆင့်	လုပ်ငန်း	မည်သူ ဦးစားပေးလဲ	လ / နှစ်	ကျေးရွာမှ တာဝန်ခံသူ သို့ အုပ်စု	ပြင်ပမှ မည်သူ ထောက်ပံ့ မလဲ
အခြေခံအဆောက်အအုံ	၁	စတုဂံကောင်း	<input checked="" type="checkbox"/> မ <input checked="" type="checkbox"/> ကျား	၂၀၁၆	ကျေးဂွာ	လူမှုဖူလုံရေးဦးစီးဌာန
	၂	စာကြည့်တိုက်	<input type="checkbox"/> မ <input checked="" type="checkbox"/> ကျား	၂၀၁၈	ကျေးဂွာ	"
	၃		<input type="checkbox"/> မ <input type="checkbox"/> ကျား			
	၄		<input type="checkbox"/> မ <input type="checkbox"/> ကျား			
	၅		<input type="checkbox"/> မ <input type="checkbox"/> ကျား			
အသက်မွေးဝမ်းကျောင်းမှု/ စိုက်ပျိုးရေး	၁		<input type="checkbox"/> မ <input type="checkbox"/> ကျား			
	၂		<input type="checkbox"/> မ <input type="checkbox"/> ကျား			
	၃		<input type="checkbox"/> မ <input type="checkbox"/> ကျား			
	၄		<input type="checkbox"/> မ <input type="checkbox"/> ကျား			
	၅		<input type="checkbox"/> မ <input type="checkbox"/> ကျား			
ကျန်းမာရေး နှင့် အာဟာရ			<input type="checkbox"/> မ <input type="checkbox"/> ကျား			
	2		<input type="checkbox"/> မ <input type="checkbox"/> ကျား			
	3		<input type="checkbox"/> မ <input type="checkbox"/> ကျား			
	4		<input type="checkbox"/> မ <input type="checkbox"/> ကျား			
	5		<input type="checkbox"/> မ <input type="checkbox"/> ကျား			
ပညာရေး	၁	ကျေးခြံစည် ရိုး	<input type="checkbox"/> မ <input checked="" type="checkbox"/> ကျား	၂၀၁၈	ကျေးဂွာ	လူမှုဖူလုံရေးဦးစီးဌာန
	၂		<input type="checkbox"/> မ <input type="checkbox"/> ကျား			
	၃		<input type="checkbox"/> မ <input type="checkbox"/> ကျား			
	၄		<input type="checkbox"/> မ <input type="checkbox"/> ကျား			
	၅		<input type="checkbox"/> မ <input type="checkbox"/> ကျား			

အခြား	၀	ရေတိုက် + ရေထုတ်ဖျော့တုံး ချိုးခြင်း	<input checked="" type="checkbox"/> မ <input checked="" type="checkbox"/> ကျား	၂၀၀၇	ကျေးဇူး	ရေတိုက်ခြင်း စီမံကိန်း
	၂	လက်တိုက်ချိုးခြင်း (၅၀၀၀၀)	<input type="checkbox"/> မ <input checked="" type="checkbox"/> ကျား	၂၀၀၈	ကျေးဇူး	၄
	၃		<input type="checkbox"/> မ <input type="checkbox"/> ကျား			
	၄		<input type="checkbox"/> မ <input type="checkbox"/> ကျား			
	၅		<input type="checkbox"/> မ <input type="checkbox"/> ကျား			



နောက်ဆက်တွဲ (၄) ခြားနားသောအပိုင်းများအတွက် ဦးစားပေးဖွံ့ဖြိုးရေးလုပ်ငန်းစဉ်များ အနှစ်ချုပ်

မူရင်းသည်အား VPSC တွင်ထားရှိရပါမည်။ အခြားဌာနများနှင့် ညှိနှိုင်းရန်အတွက် မိတ္ထီအား TPIC သို့ပို့ရပါမည်။ MIS data အနေဖြင့်သွင်းရန်မလိုအပ်ပါ။

	အဆင့်	လုပ်ငန်း	မည်သူ ဦးစားပေးလဲ	လ / နှစ်	ကျေးဇူးမှ တာဝန်ခံသူ သို့ အုပ်စု	ပြင်ပမှ မည်သူ ထောက်ပံ့မလဲ
အခြေခံအဆောက်အအုံ	၁	ကျောက်ခဲ၊ လက်	<input checked="" type="checkbox"/> မ <input checked="" type="checkbox"/> ကျား	၂၀၁၆	ကျေးဇူး	ယူကုမ္ပဏီ(ပြု)လီမိတက်
	၂	စာကြည့်တိုက်	<input checked="" type="checkbox"/> မ <input checked="" type="checkbox"/> ကျား	၂၀၁၇	ကျေးဇူး	။
	၃		<input type="checkbox"/> မ <input type="checkbox"/> ကျား			
	၄		<input type="checkbox"/> မ <input type="checkbox"/> ကျား			
	၅		<input type="checkbox"/> မ <input type="checkbox"/> ကျား			
အသက်မွေးဝမ်းကျောင်းမှု/ ဖွံ့ဖြိုးရေး	၁		<input type="checkbox"/> မ <input type="checkbox"/> ကျား			
	၂		<input type="checkbox"/> မ <input type="checkbox"/> ကျား			
	၃		<input type="checkbox"/> မ <input type="checkbox"/> ကျား			
	၄		<input type="checkbox"/> မ <input type="checkbox"/> ကျား			
	၅		<input type="checkbox"/> မ <input type="checkbox"/> ကျား			
ကျန်းမာရေး နှင့် အာဟာရ			<input type="checkbox"/> မ <input type="checkbox"/> ကျား			
	2		<input type="checkbox"/> မ <input type="checkbox"/> ကျား			
	3		<input type="checkbox"/> မ <input type="checkbox"/> ကျား			
	4		<input type="checkbox"/> မ <input type="checkbox"/> ကျား			
	5		<input type="checkbox"/> မ <input type="checkbox"/> ကျား			
ပညာရေး	၁	စာပေကျောင်းတိုးချဲ့ခြင်း	<input checked="" type="checkbox"/> မ <input checked="" type="checkbox"/> ကျား	၂၀၁၈	ကျေးဇူး	ယူကုမ္ပဏီ(ပြု)လီမိတက်
	၂		<input type="checkbox"/> မ <input type="checkbox"/> ကျား			
	၃		<input type="checkbox"/> မ <input type="checkbox"/> ကျား			
	၄		<input type="checkbox"/> မ <input type="checkbox"/> ကျား			
	၅		<input type="checkbox"/> မ <input type="checkbox"/> ကျား			

အခြား	၁	ရေအောက်ကန်	<input type="checkbox"/> မ <input checked="" type="checkbox"/> ကျား	၂၀၁၇	ကျေးဇူး	ဖုတ်ကောက်ခြင်း
	၂	ရေကန်ကြီးကြီး	<input checked="" type="checkbox"/> မ <input type="checkbox"/> ကျား	၂၀၁၇	ကျေးဇူး	"
	၃		<input type="checkbox"/> မ <input type="checkbox"/> ကျား			
	၄		<input type="checkbox"/> မ <input type="checkbox"/> ကျား			
	၅		<input type="checkbox"/> မ <input type="checkbox"/> ကျား			



နောက်ဆက်တွဲ (၄) ခြားနားသောအပိုင်းများအတွက် ဦးစားပေးဖွံ့ဖြိုးရေးလုပ်ငန်းစဉ်များ အနှစ်ချုပ်

မူရင်းသည်အား VPSC တွင်ထားရှိရပါမည်။ အခြားဌာနများနှင့် ညှိနှိုင်းရန်အတွက် မိတ္တူအား TPIC သို့ပို့ရပါမည်။ MIS data အနေဖြင့်သွင်းရန်မလိုအပ်ပါ။

	အဆင့်	လုပ်ငန်း	မည်သူ ဦးစားပေးလဲ	လ / နှစ်	ကျေးရွာမှ တာဝန်ခံသူ သို့ အုပ်စု	ပြင်ပမှ မည်သူ ထောက်ပံ့ မလဲ
အခြေခံအဆောက်အအုံ	၁	စတုဂံကောင်း	မိမိ	၂၀၁၆	ကျေးရွာ	လူထုအဖွဲ့ပြုစီမံကိန်း
	၂		မိမိ			
	၃		မိမိ			
	၄		မိမိ			
	၅		မိမိ			
အသက်မွေးဝမ်းကျောင်းမှု/ စိုက်ပျိုးရေး	၁		<input type="checkbox"/> မိမိ <input type="checkbox"/> ကျား			
	၂		<input type="checkbox"/> မိမိ <input type="checkbox"/> ကျား			
	၃		<input type="checkbox"/> မိမိ <input type="checkbox"/> ကျား			
	၄		<input type="checkbox"/> မိမိ <input type="checkbox"/> ကျား			
	၅		<input type="checkbox"/> မိမိ <input type="checkbox"/> ကျား			
ကျန်းမာရေး နှင့် အာဟာရ			<input type="checkbox"/> မိမိ <input type="checkbox"/> ကျား			
	2		<input type="checkbox"/> မိမိ <input type="checkbox"/> ကျား			
	3		<input type="checkbox"/> မိမိ <input type="checkbox"/> ကျား			
	4		<input type="checkbox"/> မိမိ <input type="checkbox"/> ကျား			
	5		<input type="checkbox"/> မိမိ <input type="checkbox"/> ကျား			
ပညာရေး	၁		<input type="checkbox"/> မိမိ <input type="checkbox"/> ကျား			
	၂		<input type="checkbox"/> မိမိ <input type="checkbox"/> ကျား			
	၃		<input type="checkbox"/> မိမိ <input type="checkbox"/> ကျား			
	၄		<input type="checkbox"/> မိမိ <input type="checkbox"/> ကျား			
	၅		<input type="checkbox"/> မိမိ <input type="checkbox"/> ကျား			

အခြား	၀	ကျတော်စွာ	<input checked="" type="checkbox"/> မ <input checked="" type="checkbox"/> ကျား	၂၁၇	ကျေးဇူး	လူထုမဟုတ်ကြောင်း
	၂	ဆိုးဝါးပင်မရှိ	<input checked="" type="checkbox"/> မ <input checked="" type="checkbox"/> ကျား	၂၀၈	"	"
	၃	တံတား (ပျဉ်)	<input checked="" type="checkbox"/> မ <input checked="" type="checkbox"/> ကျား	၂၁၈	"	"
	၄	ကွန်ကရစ်ကုန်ကြမ်း	<input type="checkbox"/> မ <input checked="" type="checkbox"/> ကျား	၂၀၁၈	"	"
	၅		<input type="checkbox"/> မ <input type="checkbox"/> ကျား			



နောက်ဆက်တွဲ (၄) ခြားနားသောအပိုင်းများအတွက် ဦးစားပေးဖွံ့ဖြိုးရေးလုပ်ငန်းစဉ်များ အနှစ်ချုပ်

မူရင်းသည်အား VPSC တွင်ထားရှိရပါမည်။ အခြားဌာနများနှင့် ညှိနှိုင်းရန်အတွက် မိတ္ထီအား TPIC သို့ပို့ရပါမည်။ MIS data အနေဖြင့်သွင်းရန်မလိုအပ်ပါ။

	အဆင့်	လုပ်ငန်း	မည်သူ ဦးစားပေးလဲ	လ / နှစ်	ကျေးရွာမှ တာဝန်ခံသူ သို့ အုပ်စု	ပြင်ပမှ မည်သူ ထောက်ပံ့ မလဲ
အခြေခံအဆောက်အအုံ	၁	စုရပ်ဆောက်	<input checked="" type="checkbox"/> မ <input checked="" type="checkbox"/> ကျား	၂၀၁၆	ကျေး ၅	လူထုပေးအိမ်ခြံမြေ
	၂	စာကြည့်တိုက်	<input checked="" type="checkbox"/> မ <input checked="" type="checkbox"/> ကျား	၂၀၁၈	။	။
	၃		<input type="checkbox"/> မ <input type="checkbox"/> ကျား			
	၄		<input type="checkbox"/> မ <input type="checkbox"/> ကျား			
	၅		<input type="checkbox"/> မ <input type="checkbox"/> ကျား			
အသက်မွေးဝမ်းကျောင်းမှု/ စိုက်ပျိုးရေး	၁		<input type="checkbox"/> မ <input type="checkbox"/> ကျား			
	၂		<input type="checkbox"/> မ <input type="checkbox"/> ကျား			
	၃		<input type="checkbox"/> မ <input type="checkbox"/> ကျား			
	၄		<input type="checkbox"/> မ <input type="checkbox"/> ကျား			
	၅		<input type="checkbox"/> မ <input type="checkbox"/> ကျား			
ကျန်းမာရေး နှင့် အာဟာရ			<input type="checkbox"/> မ <input type="checkbox"/> ကျား			
	2		<input type="checkbox"/> မ <input type="checkbox"/> ကျား			
	3		<input type="checkbox"/> မ <input type="checkbox"/> ကျား			
	4		<input type="checkbox"/> မ <input type="checkbox"/> ကျား			
	5		<input type="checkbox"/> မ <input type="checkbox"/> ကျား			
ပညာရေး	၁		<input type="checkbox"/> မ <input type="checkbox"/> ကျား			
	၂		<input type="checkbox"/> မ <input type="checkbox"/> ကျား			
	၃		<input type="checkbox"/> မ <input type="checkbox"/> ကျား			
	၄		<input type="checkbox"/> မ <input type="checkbox"/> ကျား			
	၅		<input type="checkbox"/> မ <input type="checkbox"/> ကျား			

ခရီး:	၀	ဆိုဟာလက်ဖို	<input checked="" type="checkbox"/> မ <input checked="" type="checkbox"/> ကျား	၂၀၁၇	ကျေးဇူး	ယူထုမဟုတ်ပြန်ပါ
	၂	လက်တုံးချုံ.ပြင်(၄၅ကွေ့)	<input checked="" type="checkbox"/> မ <input checked="" type="checkbox"/> ကျား	၂၀၁၇	ကျေးဇူး	၂
	၃	ဒိန်.လက်ကုသောင်ဟုပြန်	<input type="checkbox"/> မ <input type="checkbox"/> ကျား	၂၀၁၈	၂	၂
	၄		<input type="checkbox"/> မ <input type="checkbox"/> ကျား			
	၅		<input type="checkbox"/> မ <input type="checkbox"/> ကျား			



နောက်ဆက်တွဲ(၄) ခြားနားထားသော အပိုင်းများအတွက် ဦးစားပေးလုပ်ငန်းစဉ်များ အနှစ်ချုပ်

မှရင်းသည်အား VPSC တွင်ထားရှိရမည်။ အခြားဌာနများနှင့်ညှိနှိုင်းရန်အတွက် မိတ္တူအား TPIC သို့ ပို့ရပါမည် အနေဖြင့်

ဖြည့်သွင်းရန် မလိုအပ်ပါ။

	အဆင့်	လုပ်ငန်း	မည်သူဦးစားပေးလဲ	လ/နှစ်	ကျေးရွာမှတာဝန်ခံ သူသို့ အုပ်စု	ပြင်ပမှ မည်သူ ထောက်ပံ့မလဲ
အခြေခံအဆောက်အအုံ	၁	ရေပေးစနစ်	<input checked="" type="checkbox"/> မ <input type="checkbox"/> ကျား	၂၀၁၇	ကျေးရွာလူထု	လူထုမဟုတ်ဘဲ စီမံကိန်း
	၂	စာကြည့်တိုက်	<input type="checkbox"/> မ <input type="checkbox"/> ကျား	-	ကျေးရွာလူထု	-
	၃	ကစားရုံ	<input type="checkbox"/> မ <input type="checkbox"/> ကျား	-	ကျေးရွာလူထု	-
	၄		<input type="checkbox"/> မ <input type="checkbox"/> ကျား			
အသက်မွေးဝမ်းကြောင်း/စိုက်ပျိုးရေး	၁	စက်ချွပ်သစ်တန်း	<input checked="" type="checkbox"/> မ <input type="checkbox"/> ကျား	-	-	-
	၂	စိုက်ပျိုးရေး၊ မွေးမြူရေး၊ သစ်တောရေးရာဌာန	<input type="checkbox"/> မ <input type="checkbox"/> ကျား			
	၃		<input type="checkbox"/> မ <input type="checkbox"/> ကျား			
	၄		<input type="checkbox"/> မ <input type="checkbox"/> ကျား			
ကျန်းမာရေးနှင့် အဟာရ	၁	ဆေးပေးခန်း	<input type="checkbox"/> မ <input type="checkbox"/> ကျား	-	-	-
	၂		<input type="checkbox"/> မ <input type="checkbox"/> ကျား			
	၃		<input type="checkbox"/> မ <input type="checkbox"/> ကျား			
	၄		<input type="checkbox"/> မ <input type="checkbox"/> ကျား			
ပညာရေး	၁	မူကြိုကျောင်း	<input checked="" type="checkbox"/> မ <input type="checkbox"/> ကျား	၂၀၁၇	၂	၂
	၂	မူလကျောင်း	<input type="checkbox"/> မ <input type="checkbox"/> ကျား	-	-	-
	၃		<input type="checkbox"/> မ <input type="checkbox"/> ကျား			
	၄		<input type="checkbox"/> မ <input type="checkbox"/> ကျား			
အခြား	၁	လျှပ်စစ်ဖွဲ့	<input type="checkbox"/> မ <input type="checkbox"/> ကျား	-	-	-
	၂	ဖိစက်ကား	<input type="checkbox"/> မ <input type="checkbox"/> ကျား	-	-	-
	၃	လျှပ်စက်ပစ္စည်း	<input type="checkbox"/> မ <input type="checkbox"/> ကျား	-	-	-

အခြား	၁		<input checked="" type="checkbox"/> ဝ <input checked="" type="checkbox"/> ကျား			
	၂		<input checked="" type="checkbox"/> ဝ <input checked="" type="checkbox"/> ကျား			
	၃		<input type="checkbox"/> ဝ <input checked="" type="checkbox"/> ကျား			
	၄		<input type="checkbox"/> ဝ <input type="checkbox"/> ကျား			
	၅		<input type="checkbox"/> ဝ <input type="checkbox"/> ကျား			