

ပြည်ထောင်စုသမ္မတမြန်မာနိုင်ငံတော်အစိုးရ
စိုက်ပျိုးရေး၊ မွေးမြူရေးနှင့်ဆည်မြောင်းဝန်ကြီးဌာန
ကျေးလက်ဒေသဖွံ့ဖြိုးတိုးတက်ရေးဦးစီးဌာန
ပေါက်မြို့နယ်



လူထုဗဟိုပြုစီမံကိန်း

National Community Driven Development Project



ကျေးရွာဖွံ့ဖြိုးရေးအစီအစဉ်

Village Development Plan (VDP)

ပေါက်မြို့နယ်၊ ကျောက်မဆင်အုပ်စု၊ ဇဟိုး ကျေးရွာ၊ ၂၀၁၈ ခုနှစ်

မာတိကာ

အကြောင်းအရာ	စာမျက်နှာ
၁။ မြို့နယ်ပြင်မြေပုံ	၃
၂။ အုပ်စုမြေပုံ`	၄
၃။ အုပ်စုတွင်ပါဝင်သောကျေးရွာများစာရင်း	၄
၄။ ကျေးရွာသမိုင်းကြောင်း(ကျေးရွာအခြေခံအချက်အလက်များ)	၅
၅။ လူထုပူးပေါင်းပါဝင်သော လူမှုဆန်းစစ်ခြင်းနှင့်အကဲဖြတ်ခြင်းလုပ်ငန်းစဉ် (PSA/PRA) အကျဉ်းချုပ်ဇယား	၆
၆။ လူမှုရေး နှင့် အရင်းအမြစ်ပြင်မြေပုံ	၇
၇။ လူမှုရေး နှင့် အရင်းအမြစ်ပြင်မြေပုံသုံးသပ်ချက်	၇
၈။ ဥစ္စာနေကြွယ်ဝမှုအဆင့် သတ်မှတ်ချက်ပြပုံ	၈
၉။ ဥစ္စာနေကြွယ်ဝမှုအဆင့်သတ်မှတ်ချက်ဇယားသုံးသပ်ချက်	၈
၁၀။ အရင်းအမြစ် အသုံးပြုမှုနှင့်ထိန်းချုပ်မှု	၉
၁၁။ အရင်းအမြစ် အသုံးပြုမှုနှင့်ထိန်းချုပ်မှု သုံးသပ်ချက်	၉
၁၂။ ရာသီခွင်ပြဇယား	၁၀
၁၃။ ရာသီခွင်ပြဇယားသုံးသပ်ချက်	၁၀
၁၄။ ပင့်ကူအိမ်ပြပုံ (ကျား၊မ)	၁၁
၁၅။ ပင့်ကူအိမ်သုံးသပ်ချက် (ကျား၊မ)	၁၁
၁၆။ အဖွဲ့အစည်းချိတ်ဆက်မှုပြပုံ	၁၂
၁၇။ အဖွဲ့အစည်းချိတ်ဆက်မှုပြပုံသုံးသပ်ချက်	၁၂
၁၈။ အမျိုးသမီး အမျိုးသားများ၏အခက်အခဲပြဿနာများ	၁၃
၁၉။ အမျိုးသမီး အမျိုးသားများ၏ မျှော်မှန်းချက်များ	၁၃
၂၀။ ဦးစားပေးလုပ်ငန်းများရွေးချယ်ခြင်းဇယား	၁၄
၂၁။ ကော်မတီဝင်များစာရင်း	၁၅
၂၂။ ကျေးရွာအချက်အလက်များ (ပုံစံ-၁)	၁၆
၂၃။ စီမံကိန်းအချိန်ဇယား (ပုံစံ-၂)	၁၉
၂၄။ ကျေးရွာဖွံ့ဖြိုးရေးဦးစားပေးအစီအစဉ် (ပုံစံ-၃)	၂၁
၂၅။ ကျေးရွာအုပ်စုစီမံကိန်းလုပ်ငန်းခွဲရွေးချယ်ခြင်း (ပုံစံ-၄)	၂၅
၂၆။ အစည်းအဝေးမှတ်တမ်းများ	၂၉
၂၇။ ကဏ္ဍအလိုက်ဦးစားပေးဖွံ့ဖြိုးရေးလုပ်ငန်းစဉ်များ	၃၁
၂၈။ ကျေးရွာဖွံ့ဖြိုးရေးအစီအစဉ်ဆောင်ရွက်မှုမှတ်တမ်းဓာတ်ပုံများ	၃၄

CLUSTERS MAP OF NCCDP PROJECT OF PAUK TOWNSHIP

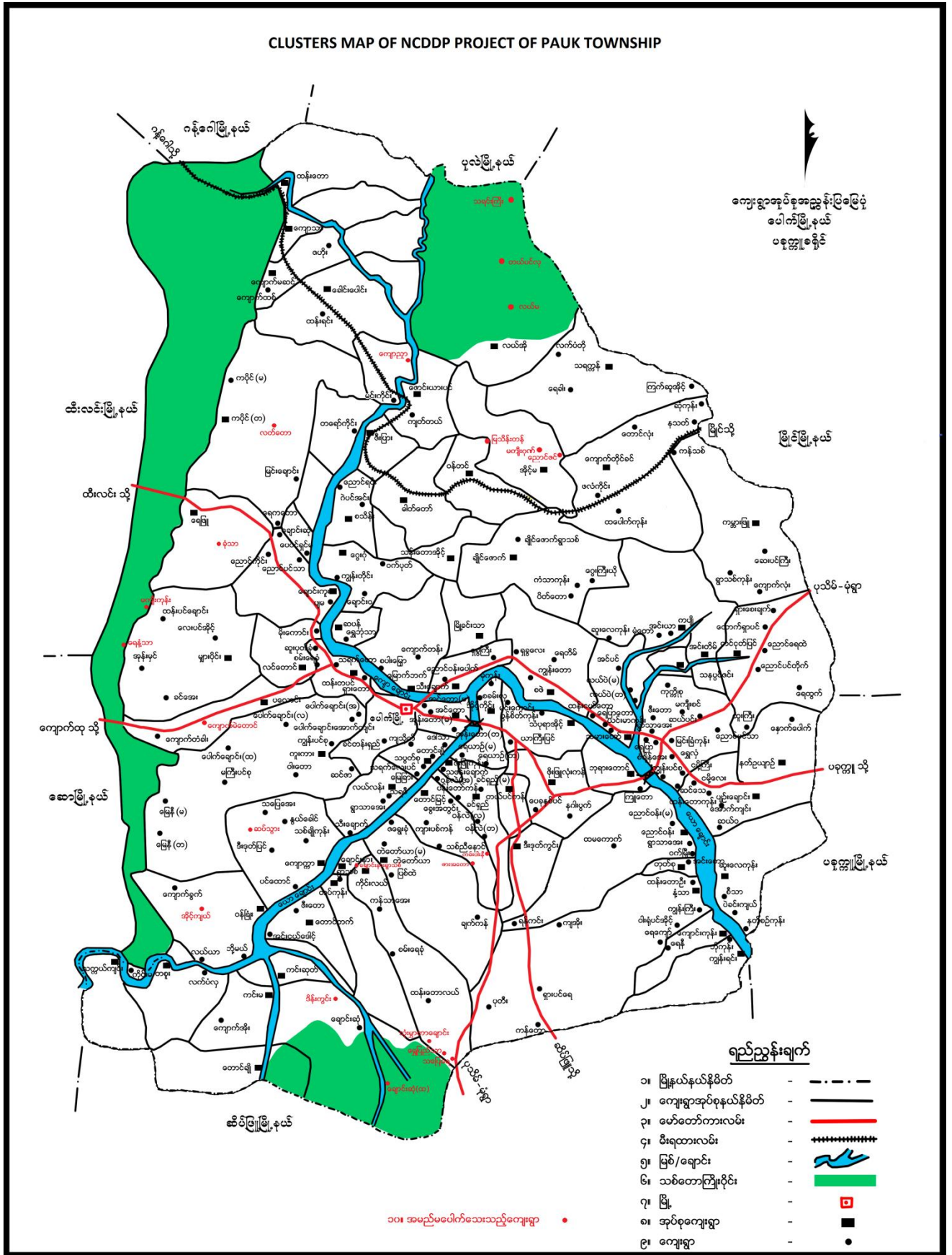

၂။ ကျေးရွာအုပ်စုမြေပုံ

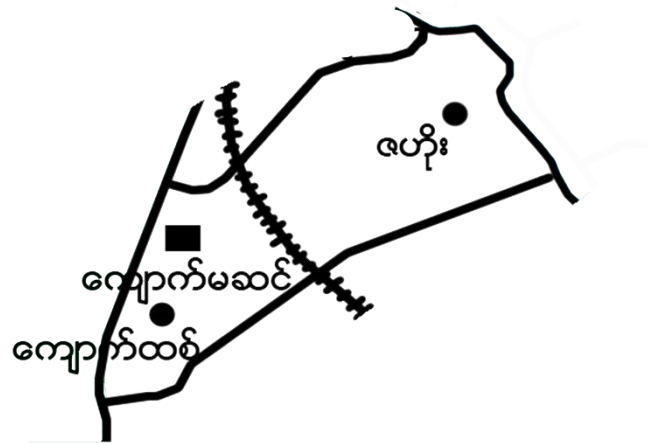

၃။ အုပ်စုတွင်ပါဝင်သောကျေးရွာစာရင်း

- (၁) ကျောက်မဆင်
- (၂) ဖေဟိုး
- (၃) ကျောက်ထပ်

၄။ ကျေးရွာသမိုင်းကြောင်း(ကျေးရွာအခြေခံအချက်အလက်များ)

ပေါက်မြို့နယ်(ရဟန်းကျေးရွာ သမိုင်း) ကြောင်း

ပေါက်မြို့နယ် အနောက်မြောက်ပိုင်းတွင် ရဟန်းကျေးရွာတည်ရှိပါ။

ရွာ၏ အနောက်ဘက် တစ်ဖိုင်ခန့် အကွာတွင် ကျေးရွာကျေးရွာ၊ တောင်ဘက် တွင် ခေါင်းပေါင်းရွာ ရှိပါသည်။ ရာသီဥတု သုံးမျိုး ဖြစ်ပေါ်လာသော ကျေးရွာ တစ်ရွာဖြစ်ပါသည်။ ရဟန်းကျေးရွာတွင် အိမ် (၇၀) ရှိပါသည်။

ယခု ရဟန်းကျေးရွာကို ရှေးနှစ်ပေါင်းများစွာက စာဟောရွာဟု အမည်ခေါ်တွင်ခဲ့သည်။ စာဟောရွာဟု ခေါ်ဆိုခြင်းမှာ စာဟော ရွာသူ၊ သားများသည် ရာဇဝင်၊ ဆယ့်သွယ်၊ ငါးရာ၊ ငါးဆယ့် ရာတ်တော် များကို နားမဝင်ရန် များ၍ အရကျစ်ကက တစ်ရွာဝင်၊ တစ်ရွာထွက် လှည့်လည်၍ ဟောပြောဖွဲ့များ၊ ဖြေလုပ်ကာ အထက်ရွေးဝမ်းကျောင်း၊ ဖြေလုပ်သော ကြောင်ဖြစ်ပါသည်။

ရှေးလူကြီးများ၏ ဖြောစကားများအရ ရွာခေါင်းပေါင်းများစွာက နှိုင်းရေ မတည့်ဖြစ်သော အခါ တောတောင်အတွင်းသို့ ပုန်းခိုနေရသည်ဟု ဆိုပါသည်။ သူတို့၏ ငါး၊ ငါးပျား၊ ပေါများသဖြင့် ဘေးဆေးရွာ မနေရပါ။ ပုန်းခိုခါးရ သည်အပြင် ကျေးရွာလည်း ဖြောင့်ရွှေ၊ နေတို့ခံ၊ ရသည်ဟု ဆိုပါသည်။

ကျွန်ုပ်တို့သော နှစ်ပေါင်း ၁၅၀ ခန့်က တည်ခဲ့သော စေတီကို ၁၃၅၃ ခုနှစ်တွင် ရန်ကင်း စေတီအဖြစ်ပြန်လည်မွမ်းမံခဲ့ပါသည်။ ယခု ရဟန်းကျေးရွာ၏ ထပ်ရွာ၊ သော အမှတ်အသားမှာ ဗဟိုလည်ပေ (၃၀) ရှိသော မန်ကျီ ပင်ဖြစ် ပါသည်။ ယခု လက်ရှိရှိနေသော စာသင်ကျောင်းကိုလည်း တွင် စတင်ဖွဲ့စည်းခဲ့ပါသည်။

၅။ လူထုပူးပေါင်းပါဝင်သော လူမှုဆန်းစစ်ခြင်းနှင့်အကဲဖြတ်ခြင်းလုပ်ငန်းစဉ် (PSA/PRA) အကျဉ်းချုပ်ဇယား

လူထုပူးပေါင်းပါဝင်သော လူမှုဆန်းစစ်ခြင်းနှင့် အကဲဖြတ်ခြင်းလုပ်ငန်းစဉ် (PSA/PRA) အကျဉ်းချုပ်ဇယား

စဉ်	အကြောင်းအရာ	ရက်စွဲ	ဦးတည်အုပ်စု	တက်ရောက်သူ			အဓိကဆွေးနွေးချက်များ
				ကျား	မ	ပေါင်း	
၁။	လူမှုရေးနှင့် အရင်းမြစ်မြေမြေပုံ	၃. ၁၁. ၂၀၁၇	ရပ်မိရပ်ဖများ၊ ချမ်းသာ၊ အလယ်အလတ်၊ နွမ်းပါး၊ လူငယ်အုပ်စုများ	၂၈	၃၀	၅၈	ကျေးရွာရှိအထင် ကရုဏေရာများ၊ အိမ်၊ ကျောင်း၊ ဘုန်းကြီးကျောင်း၊ စေတီ၊ လမ်း၊ လယ်ယာ၊ ချောင်း
၂။	ရာသီခွင်ပြဇယား	၃. ၁၁. ၂၀၁၇	ရပ်မိရပ်ဖများ၊ ချမ်းသာ၊ အလယ်အလတ်၊ နွမ်းပါး၊ လူငယ်အုပ်စုများ	၂၈	၃၀	၅၈	စိုက်ပျိုးရေး၊ ပွဲတော်၊ ရေရရှိမှု၊ လမ်းပန်းဆက်သွယ်ရေး၊ ရာသီဥတု၊ ဝင်ငွေထွက်ငွေ၊ ကျန်းမာရေး
၃။	ဥစ္စာဓနကြွယ်ဝမှု အဆင့် သတ်မှတ်ချက်	၃. ၁၁. ၂၀၁၇	ရပ်မိရပ်ဖများ၊ ချမ်းသာ၊ အလယ်အလတ်၊ နွမ်းပါး၊ လူငယ်အုပ်စုများ	၂၈	၃၀	၅၈	ကျေးရွာအတွင်းရှိ လူထု၏ ကွဲပြားခြားနားသော ပိုင်ဆိုင်မှုများ
၄။	ပိုင်ဆိုင်မှုသုံးသပ်ခြင်း	၃. ၁၁. ၂၀၁၇	ရပ်မိရပ်ဖများ၊ ချမ်းသာ၊ အလယ်အလတ်၊ နွမ်းပါး၊ လူငယ်အုပ်စုများ	၂၈	၃၀	၅၈	အမျိုးသား၊ အမျိုးသမီး ပိုင်ဆိုင်ပြီး ထိန်းချုပ်မှု ကွဲပြားပုံ
၅။	ပင့်တူအိမ်သုံးသပ်ခြင်း	၃. ၁၁. ၂၀၁၇	ရပ်မိရပ်ဖများ၊ ချမ်းသာ၊ အလယ်အလတ်၊ နွမ်းပါး၊ လူငယ်အုပ်စုများ	၂၈	၃၀	၅၈	အမျိုးသားအမျိုးသမီး တန်းတူအခွင့်အရေး ရရှိခြင်းနှင့် မရရှိခြင်း အကြောင်းတရားများ
၆။	ဗင်းပုံစံ	၃. ၁၁. ၂၀၁၇	ရပ်မိရပ်ဖများ၊ ချမ်းသာ၊ အလယ်အလတ်၊ နွမ်းပါး၊ လူငယ်အုပ်စုများ	၂၈	၃၀	၅၈	ကျေးရွာအတွင်းရှိ အဖွဲ့အစည်းများ အချင်းချင်းချိတ်ဆက်လုပ်ကိုင်မှုနှင့် ပြင်ပရှိ အဖွဲ့အစည်းများချိတ်ဆက်မှု

၆။ လူမှုရေး နှင့် အရင်းအမြစ်ပြုပြင်မှု



လူမှုရေး ဖွဲ့စည်းပုံအခြေခံ
ပြင်ဆင်မှု ဆွေးနွေးချက်
ဆန်းစစ်ခြင်း

- <၁> သစ်ဝါး ၊ ကျောက်မျက်နှာကို အသုံးပြု ဖြစ်ပါသည်။
- <၂> ကျောက်ခဲပေါ်ပါသည်။
- <၃> သစ်ဝါး ၊ ပုခင်းပေါ်ပါသည်။
- <၄> ကွန်ပက်စ် သည် (၅) နှစ်အတွင်း သစ်ဝါး ပုခင်းကပ်ပါသည်။
- <၅> ရွာအတွင်း သီးခြားအဖွဲ့ ဖွဲ့ပါ။
- <၆> ရွာအတွင်း ၊ ပြင် ပြောင်း စီမံမှု ဖွဲ့ပါ။

၈။ ဥစ္စာနေကြွယ်ဝမှုအဆင့် သတ်မှတ်ချက်ပြပုံ

ပေါက်မြို့နယ်/ကျောက်မဆင်အုပ်စု၊ ရဟို၊ ကျေးရွာ ဥစ္စာနေ ညစ်ညမ်းမှု ပြပုံ			
အဆင့်	သတ်မှတ်ချက်	အိမ်ထောင်စု	ရာခိုင်နှုန်း
ချင်း သာ +	လယ်ယာ ၄ ဧက၊ ဤ ၁ ချင်း၊ နွား ၁ ချင်း၊ ပြင်ထောင်အိမ် ၈၊ စပါးကြိပ်စစ်	၇	၁၀%
အလယ် အလယ်	၁ ဧကအောက်/ ထို ၈/ ဆိုင်ကယ် ဤ ၁ ချင်း	၂၃	၃၂.၈၆%
စွမ်း ပါး	ဝါး အိမ်၊ လက်လှုပ်လက်စား ဝက် ၁ ကောင် ရွေး	၄၀	၅၇.၁၄%
ခုခု ပေါင်း		၇၀	၁၀၀%

၉။ ဥစ္စာနေကြွယ်ဝမှုအဆင့်သတ်မှတ်ချက်ယေးသုံးသပ်ချက်

ပေါက်မြို့နယ် ကျောက်မဆင်အုပ်စု၊ ရဟို၊ ကျေးရွာ
 ဥစ္စာနေကြွယ်ဝမှု အေးစွေးခြင်း၊ ဖွင့်ဆန့်
 စစ်ခြင်း

- ၁) ဆင်း ၇၊ စွမ်း ပါး ၄၀ ဦး နှို ပါ သည်
- ၂) အလယ် အကိုင် စွား ပါးခြင်း ၁ မညာ တပ်နဲ့ ပါ ခြင်း
 ဆို ဖြောင့် ဆင်း ၇ ပါ သည်
- ၃) ဆင်း ၇၊ စွမ်း ပါး အုများ ကို လက် တွဲ ခေါ် ပါ သည်
- ၄) လက် လှုပ်ခြင်း အားဖြင့် ဆင်း ၇ အုများ ဝင် ဖွေ ၇ မည်

၁၀။ အရင်းအမြစ် အသုံးပြုမှုနှင့်ထိန်းချုပ်မှု

ပေါက်မြို့နယ်၊ ကျောက်မဆင်ကုန်းရွာ
 ရဟို၊ ကျေးရွာ၊ ကရား၊ ကြွယ်၊ ကရား၊ ကြွယ်၊ ကရား၊ ကြွယ်

က
 ကမ္မာ၊ ကမ္မာ၊ ကမ္မာ

မ
 ကမ္မာ၊ ကမ္မာ၊ ကမ္မာ

က + မ
 ကမ္မာ၊ ကမ္မာ၊ ကမ္မာ

ပေါက်မြို့နယ်၊ ကျောက်မဆင်ကုန်းရွာ၊ ရဟို၊ ကျေးရွာ၊ ကရား၊ ကြွယ် ထိမ်းချုပ်မြို့နယ်

က
 ကမ္မာ၊ ကမ္မာ၊ ကမ္မာ

မ
 ကမ္မာ၊ ကမ္မာ၊ ကမ္မာ

က + မ
 ကမ္မာ၊ ကမ္မာ၊ ကမ္မာ

၁၁။ အရင်းအမြစ် အသုံးပြုမှုနှင့်ထိန်းချုပ်မှု သုံးသပ်ချက်

ပေါက်မြို့နယ်၊ ရဟို၊ ကျေးရွာ
 ကရား၊ ကြွယ် ထိမ်းချုပ်မြို့နယ်၊ ကရား၊ ကြွယ်၊ ကရား၊ ကြွယ်၊ ကရား၊ ကြွယ်

- ၁။ ရဟို၊ ကျေးရွာ၊ ကရား၊ ကြွယ်၊ ကရား၊ ကြွယ်၊ ကရား၊ ကြွယ်
- ၂။ ကရား၊ ကြွယ်၊ ကရား၊ ကြွယ်၊ ကရား၊ ကြွယ်၊ ကရား၊ ကြွယ်
- ၃။ ကရား၊ ကြွယ်၊ ကရား၊ ကြွယ်၊ ကရား၊ ကြွယ်၊ ကရား၊ ကြွယ်
- ၄။ ကရား၊ ကြွယ်၊ ကရား၊ ကြွယ်၊ ကရား၊ ကြွယ်၊ ကရား၊ ကြွယ်
- ၅။ ကရား၊ ကြွယ်၊ ကရား၊ ကြွယ်၊ ကရား၊ ကြွယ်၊ ကရား၊ ကြွယ်
- ၆။ ကရား၊ ကြွယ်၊ ကရား၊ ကြွယ်၊ ကရား၊ ကြွယ်၊ ကရား၊ ကြွယ်
- ၇။ ကရား၊ ကြွယ်၊ ကရား၊ ကြွယ်၊ ကရား၊ ကြွယ်၊ ကရား၊ ကြွယ်

၁၂။ ရာသီခွင်ပြဇယား

မေဂ်ကြို့နယ်၊ ကျောက်မဆင်အုပ်စု၊ ရေယိုးကျွန်း
ရာသီခွင်ပြဇယား

အရက်အရ	ဇူလိုင်	ဇူလိုင်	ဇူလိုင်	ဇူလိုင်	ဇူလိုင်	ဇူလိုင်	ဇူလိုင်	ဇူလိုင်	ဇူလိုင်	ဇူလိုင်	ဇူလိုင်	ဇူလိုင်
ရာသီဥတု												
ခြောက်ပျိုးရေ/ နီမ	ပဲခူးခုံခိုက်	ပဲခူးခုံခိုက် ✓ ပဲခူးခုံခိုက် ✓ ပဲခူးခုံခိုက် ✓	ပဲခူးခုံခိုက် ✓ ပဲခူးခုံခိုက် ✓ ပဲခူးခုံခိုက် ✓	ပဲခူးခုံခိုက် ✓	ပဲခူးခုံခိုက် ✓	ပဲခူးခုံခိုက် ✓ ပဲခူးခုံခိုက် ✓ ပဲခူးခုံခိုက် ✓	ပဲခူးခုံခိုက် ✓ ပဲခူးခုံခိုက် ✓ ပဲခူးခုံခိုက် ✓	ပဲခူးခုံခိုက် ✓	ပဲခူးခုံခိုက် ✓	ပဲခူးခုံခိုက် ✓	ပဲခူးခုံခိုက် ✓	ပဲခူးခုံခိုက် ✓
လမ်းယာန်ဆက်သွယ်ရေး												
ကုန်ပစ္စည်း												
ဝင်ငွေ/ ထွက်ငွေ	ΔΔ	Δ	Δ	Δ	ΔΔ	ΔΔ	ΔΔ	Δ	Δ	ΔΔΔ	ΔΔΔ	ΔΔ

၁၃။ ရာသီခွင်ပြဇယားသုံးသပ်ချက်

ရာသီခွင်ပြဇယားနှင့် ဆွေးနွေးခြင်းနှင့် ဆန်းစစ်ခြင်း

- ၁) ဒီဇင်ဘာလကို အောက်ဖော်ပြပါအတိုင်း ခြောက်ပျိုးရေ ပါသည်
- ၂) ဇူလိုင်လကို အောက်ဖော်ပြပါအတိုင်း ခြောက်ပျိုးရေ ပါသည်
- ၃) အမျိုးသမီး အင်အားစွမ်းရည် စစ် ၁၀၀ ဦး ရှိပါသည်
- ၄) တောင်သူတစ်ဦးစီ ပစ္စည်းများ လျှော့စားပါသည်
- ၅) အင်အားစွမ်းရည်ကို အောက်ဖော်ပြပါအတိုင်း စစ်ဆေးပါသည်
- ၆) ဝင်ငွေအရ စစ်ဆေးရန်အတွက် သက်တမ်းရှည်လျှော့စားခြင်းကို ဆောင်ရွက် လျှော့ပါသည်
- ၇) တစ်ရက်လျှင် လျှော့စားခြင်း၊ တစ်ရက်လျှင် အထွက်နှုန်း ၂၀၀၀ ရရှိ ပါသည်
- ၈) တစ်ဦးစီသာ ဝင်ငွေနှင့် အချို့စစ်ဆေးမှုများ လျှော့စားပါ
- ၉) အင်အားစွမ်းရည်ကို အောက်ဖော်ပြပါအတိုင်း စစ်ဆေးပါ
- ၁၀) အမျိုးသမီးအား ဆွေးနွေးရန် အထွက်နှုန်း စစ်ဆေးမှုများ အောက်ဖော်ပြပါအတိုင်း စစ်ဆေးပါ
- ၁၁) အမျိုးသမီး အင်အားစွမ်းရည်ကို စစ်ဆေးရန် အချို့စစ်ဆေးမှုများ အောက်ဖော်ပြပါအတိုင်း စစ်ဆေးပါ
- ၁၂) အမျိုးသမီး ဝင်ငွေနှင့် အချို့စစ်ဆေးမှုများ အောက်ဖော်ပြပါအတိုင်း စစ်ဆေးပါ

၁၄။ ပင့်ကူအိမ်ပြပုံ (ကျား၊မ)

ရဟို:ကျေးရွာ၊ပေါက်ကြီးနယ်
 ပင့်ကူအိမ်သုံးသပ်ခြင်း (က)

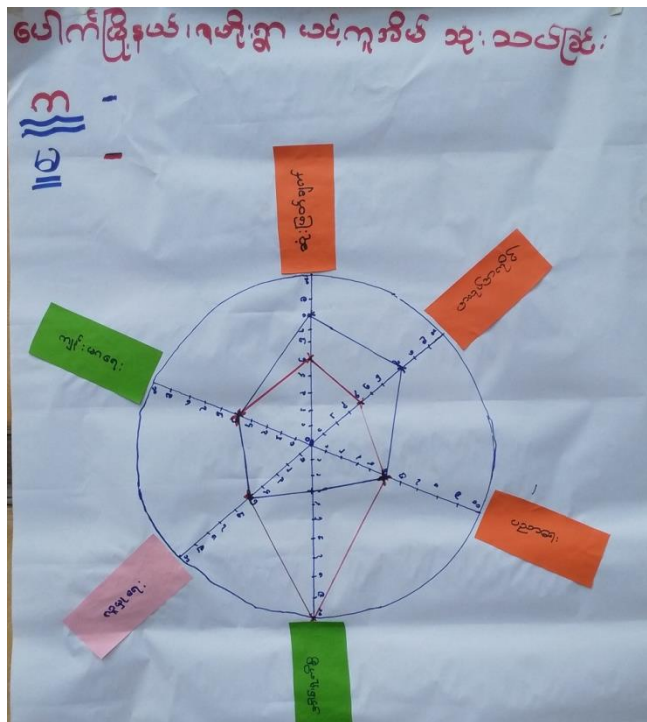
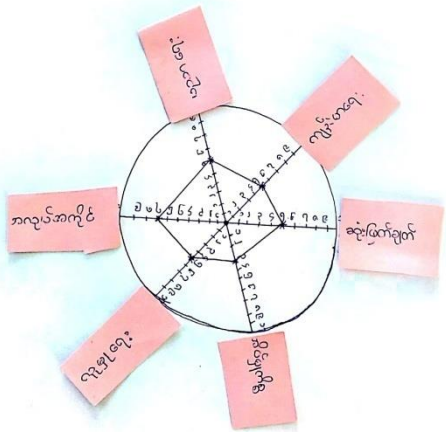

ယင့်ကူအိမ်ဆွေးနွေးခြင်းနှင့် ဆန်းစစ်ခြင်း
 ပေါက်ဖြူဖယ်၊ ခဟိုးစား

- ၁။ အခြားသားအမျိုးသမီးကွဲ ချစ်ပါသည်။
- ၂။ ဂွေးဘိုးဘွားမိဘများ၏ပုခံသွင်းခြင်းခံရစေကာ
 ရှောင်ကြဉ်ခြင်းဖြစ်ပါသည်။
- ၃။ အမျိုးသားများနှင့်ယှဉ်ယှဉ်ကမ်းဘေးသို့ များ၍
 ဆိုင်နေရစေကာ အိမ်ထဲတွင် ဖြစ်လာရမည့် အခွင့်
 မြတ်ချက်၊ အိမ်ထဲမှ ကိစ္စအလုပ်အကိုင်များ၍
 ဆိုင်နေရပါသည်။
- ၄။ အမျိုးသမီးများကို တက်လာရောင်ဆုံးဖြတ်
 ချက် တစ်ခုခု ပေးပြီး အလုပ်အကိုင်အခွင့်များ
 ဖန်တီးပေးခြင်းဖြင့် အလုပ်ပေးပါမည်။

၁၆။ အဖွဲ့အစည်းချိတ်ဆက်မှုပြပုံ

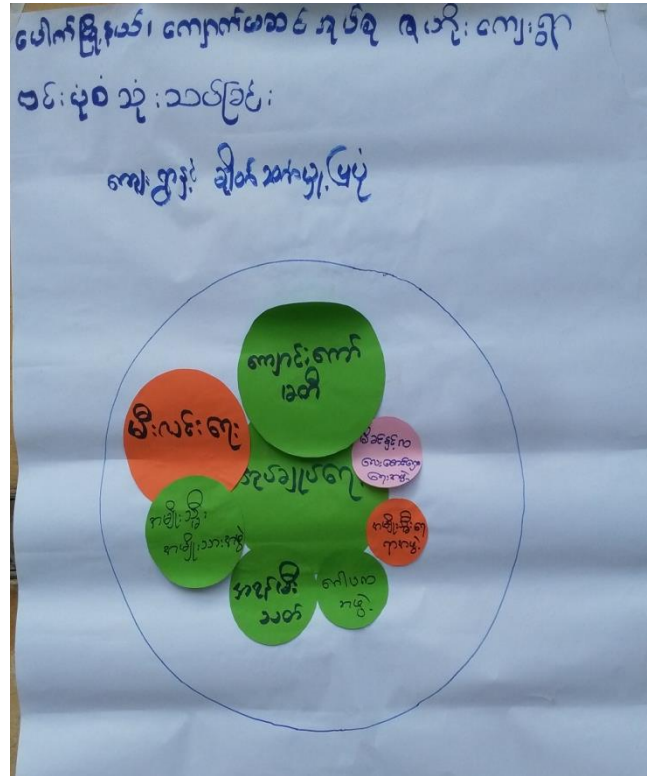
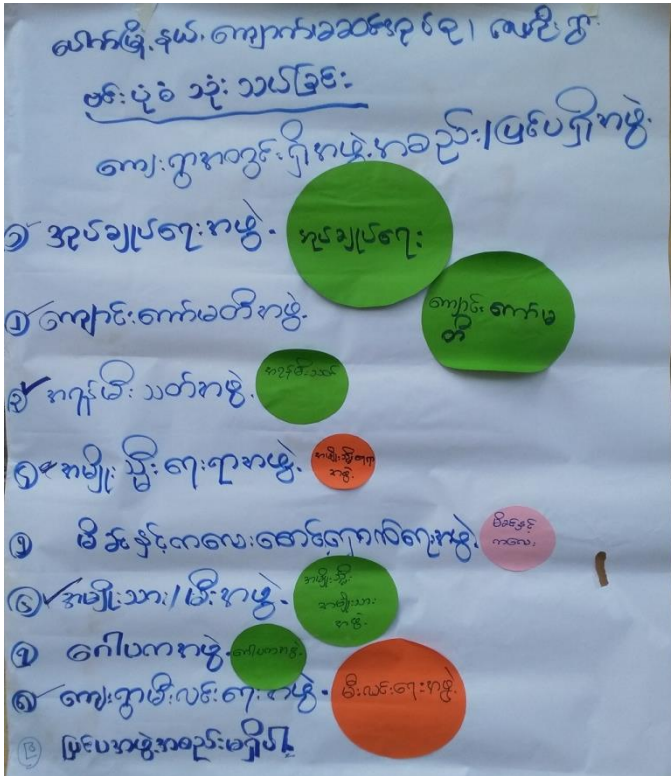

၁၇။ အဖွဲ့အစည်းချိတ်ဆက်မှုပြပုံသုံးသပ်ချက်

ပေါက်မြို့နယ်၊ လေးစွာ၊ ကျေးရွာ
 ဗင်းပုံစံ ဆွေးနွေးခြင်းနှင့် ဆန်းစစ်ခြင်း

- ၁။ အုပ်ချုပ်ရေး / ၁။ ကျောင်းကျောင်းအဖွဲ့
- ၂။ အုပ်ချုပ်ရေးအဖွဲ့ / ၂။ အမျိုးသားအဖွဲ့
- ၃။ မိသားစုကလေးစောင့်ရှောက်ရေးအဖွဲ့
- ၄။ အမျိုးသား/မိန်းမအဖွဲ့ / ၄။ ဂေါပကအဖွဲ့
- ၅။ ကျေးရွာဖိလင်းရေးအဖွဲ့
- ၆။ မိသားစုကလေးစောင့်ရှောက်ရေးအဖွဲ့ / ၆။ အုပ်ချုပ်ရေးအဖွဲ့
- ၇။ အုပ်ချုပ်ရေးအဖွဲ့ / ၇။ အုပ်ချုပ်ရေးအဖွဲ့
- ၈။ အုပ်ချုပ်ရေးအဖွဲ့ / ၈။ အုပ်ချုပ်ရေးအဖွဲ့
- ၉။ ဖြစ်ပေါ်မှုအစည်းအရုံး

၁၈။ အမျိုးသမီး၊ အမျိုးသားများ၏အခက်အခဲပြဿနာများ

၂၆) ရဟန်းကျေးရွာ
 အခက်ခဲ၊ ပြဿနာ၊ အတားအဆီးများ

- ၁။ ခွဲထူသောကြောင့် ရွာလယ်လမ်းမကြီး အခက်အခဲရှိပါသည်။
- ၂။ အလယ်တန်းကျောင်းဆောက်ရန် အခက်အခဲရှိပါသည်။
- ၃။ ရွာလည်တံတား၊ ပြင်ဆင်ရန် အခက်အခဲရှိပါသည်။
- ၄။ မီးအခက်အခဲရှိပါသည်။
- ၅။ ကျေးရွာစာကြည့်တိုက် ဖွင့်ရန် အခက်အခဲရှိပါသည်။
- ၆။ ကျေးလက်ကျွမ်းမာရေး အတွက် အခက်အခဲရှိပါသည်။
- ၇။ ဝက်ရွာလုံး ရေ၊ ရေစိုရန် အခက်အခဲရှိပါသည်။
- ၈။ ကျောင်း၊ မြေစာသစ်ကျောင်း၊ မြေစိုက်ခြင်း၊ ပြုလုပ်ရန် အခက်အခဲရှိပါသည်။
- ၉။ စာသင်ကျောင်း သံတိန်ပြုလုပ်ရန် အခက်အခဲရှိပါသည်။
- ၁၀။ ကျေးရွာခြံစည်းရိုး၊ ပြုလုပ်ရန် အတွက် အခက်အခဲရှိပါသည်။

၂၇) ရဟန်းကျေးရွာ
 အခက်ခဲ၊ ပြဿနာ၊ အတားအဆီးများ

- ၁။ ရွာပေါက်၍ လမ်း၊ မောင်းစားရှိပါသည်။
- ၂။ ရွာလည်တံတား အခက်အခဲရှိပါသည်။
- ၃။ ~~ကျေးရွာ~~ အလယ်တန်း ကျောင်းဆောက်ရန် အခက်အခဲရှိပါသည်။
- ၄။ ကျေးရွာတွင် ၂၄ နာရီ မီး၊ ရေ၊ ရန်အခက်အခဲရှိပါသည်။
- ၅။ ကျေးရွာ ၇၇၅၇၇၊ အတွက် အခက်အခဲရှိပါသည်။
- ၆။ ကျေးလက်ကျွမ်းမာရေး အတွက် ဆေးပေးခန်းခက်ခဲပါသည်။
- ၇။ ကျေးရွာစာကြည့်တိုက် အခက်အခဲရှိပါသည်။

၁၉။ အမျိုးသမီး၊ အမျိုးသားများ၏ မျှော်မှန်းချက်များ

(မ) ဇနီးကျွေးရွာ
 နောင်ရွာနှစ်တွင်ဖြစ်ပေါ်လာမည့်မျှော်မှန်းချက်များ

- ၁။ ရွာလယ်လမ်း၊ ဓနကြီး၊ ဓနကင်း၊ မွန်မည်ပင် မျှော်မှန်းပါသည်။
- ၂။ ဒွာလယ်တန်း၊ ကျောင်းကြီး၊ ကြီးစီး၊ ဆိပ်မည်ပင် မျှော်မှန်းပါသည်။
- ၃။ ရွာလယ်တံတား၊ ကြီးစို၊ မြေဖြင့် နိုင်လိမ့်မည်ပင် မျှော်မှန်းပါသည်။
- ၄။ တစ်ရွာလုံး၊ ဆီးရုရှီရုန် အတွက် မျှော်မှန်းပါသည်။
- ၅။ ကျေးစားစို၊ ဖြည့်တို့ကို ရုရှီ နိုင်လိမ့်မည် မျှော်မှန်းပါသည်။
- ၆။ ကျေးလက်ကျန်း၊ စာရေးသားခုံ၊ ရုရှီလိမ့်မည်။
- ၇။ တစ်ရွာလုံး၊ ရေရုရှီလိမ့်မည်။
- ၈။ စာသင်ကျောင်း၊ ခြံစည်းချိုး ရုရှီလိမ့်မည်။
- ၉။ စာသင်ကျောင်း၊ သံတိန်ပုံ ရုရှီ နိုင်လိမ့်မည်။
- ၁၀။ ကျေးရွာခြံစည်းချိုး ရုရှီ နိုင်လိမ့်မည်။

(က) ဇနီးကျွေးရွာ
 နောင်ရွာနှစ်တွင်ဖြစ်ပေါ်လာမည့်မျှော်မှန်းချက်များ

- ၁။ ကျေးရွာလမ်း၊ ကောင်းမွန်လာမည်ဟု မျှော်လင့်ပါသည်။
- ၂။ ကျေးရွာကျွန်းတံတား၊ ကောင်းမွန်လာမည်။
- ၃။ ဒွာလယ်တန်း၊ ကျောင်းဆောင်၊ ကောင်းမွန်လိမ့်မည်ဟု မျှော်မှန်းပါသည်။
- ၄။ ၂၄ နာရီ မီးလင်းလာမည်။
- ၅။ ကျေးရွာတွင် ရေရုရှီ ခြံစည်း ပြင်ပါသည်။
- ၆။ ကျမ်း၊ ဖာရု၊ စာတွက် စာအုပ် ပြင်ပါသည်။
- ၇။ ကျေးရွာ ဗဟုသုတ တိုးတက်လာမည်။

၂၀။ ဦးစားပေးလုပ်ငန်းများရွေးချယ်ခြင်းယောား

(က+မ) ခုယိုကျေးရွာ
လုပ်ငန်းစဉ်များ

၁။ ရွာတွင်းလမ်း (က+မ) (၁၁၀)

၂။ အလယ်တန်းကျောင်းဆေးဆောက်လုပ် (က+မ) (၆၆)

၃။ တံတား (က+မ) (၄၈)

၄။ မီးလင်းရေ (က+မ) (၁)

၅။ ကျန်းမာရေးဆေးပေးခန်း (က+မ) (၁၈)

၆။ ရေဗိုက်သွယ်ဝန်းခြင်း (က+မ) (၂)

၇။ စာကြည့်တိုက် (က+မ) (၄)

၈။ ကျောင်းခြံစည်းရိုး (မ) (၇)

၉။ ကျောင်းသံဃိနယ် (မ) (၀)

၁၀။ ကျေးရွာခြံစည်းရိုး (မ) (၀)

၂၁။ ကော်မတီဝင်များစာရင်း

ဝေါက်မြို့နယ်၊ ပေါက်မြို့နယ် အုပ်စု၊ ခုဟို: ကျေးရွာ ကော်မတီများစာရင်း

စဉ်	အမည်	ကျား	မ	ရာထူး/တာဝန်	ဖုန်းနံပါတ်
၁.	ဖိုးမောင်တင်	✓		စီ၊ ဆောက် ဥက္ကဋ္ဌ	၀၉. ၄၂၆၆၉၀၃၃၁
၂.	ဒေါ်မျိုးညွှန်ဝင်း		✓	"	၀၉. ၄၂၇၆၈၈၅၀၀
၃.	ဒေါ်မိမိလှ		✓	ဓမ္မ အောင်ကျိပ်	၀၉. ၄၅၂၆၂၅၂၈၇
၄.	ဒေါ်ခင် ဝဋ်ဇာတ်		✓	လယ်ယာရေး	၀၉. ၄၄၇၇၀၄၅၀၂
၅.	ဒေါ်အေးအေးမောင်		✓	"	၀၉. ၄၂၃၂၇၇၂၄၆
၆.	ဒေါ်ဝင်းအေး	✓		လယ်ယာရေး အထွေထွေ	၀၉. ၂၇၂၇၂၄၆၃၅
၇.	ဒေါ်ခင်အေး	✓		လယ်ယာရေး အထွေထွေ	၀၉. ၄၆၃၂၅၈၂၂
၈.	ဒေါ်ဝင်းလှ	✓		"	၀၉. ၄၅၇၇၂၀၇၃၇
၉.	ဒေါ်ခင်ခင်ခင်		✓	"	၀၉. ၄၂၄၄၇၇၃၂၀
၁၀.	ဒေါ်မိမိလှ	✓		အထွေထွေ	၀၉. ၄၅၇၇၂၀၇၅၆
၁၁.	ဒေါ်တင်တင်		✓	"	၀၉. ၄၄၇၇၀၅၄၀၀
၁၂.	ဒေါ်ခင်ခင်		✓	အောင်ကြည်	၀၉. ၄၅၃၃၆၆၆၇
၁၃.	ဒေါ်ခင်ခင်	✓		အောင်ကြည်	၀၉. ၇၆၇၃၆၇၀
၁၄.	ဒေါ်ခင်ခင်	✓		" အထွေထွေ	၀၉. ၄၅၂၇၂၇၄၇၈
၁၅.	ဒေါ်ခင်ခင်		✓	အထွေထွေ	၀၉.
၁၆.	ဒေါ်ခင်ခင်	✓		" အထွေထွေ	၀၉. ၄၅၃၇၇၀၆၇၂

၂၂။ ကျေးရွာအချက်အလက်များ (ပုံစံ-၁)

ပုံစံ - ၀ - ၁ ကျေးရွာအခြေခံအချက်အလက်များ (Form PC 1)

လယ်ဥယျာဉ်များ၊ ကျေးရွာတစ်ရွာသို့ ပထမဆုံးမိတ်ဆက်စဉ် သွားရောက်သောအခါ လူထုစည်းရုံးရေးမှူးသည် ကျေးရွာ ခေါင်းဆောင်များအား ကျေးရွာအချက်အလက်များကို မေတ္တာရပ်ခံ၍ တောင်းခံရသည်။ ဤအချက်အလက်များကို စီမံကိန်း ဝိတ်ဆက်အစည်းဝေးမတိုင်မီတောင်းခံရမည်။ စီမံကိန်းဝိတ်ဆက်အစည်းဝေးတွင် လူထုစည်းရုံးရေးမှူးသည် ဤအချက်အလက် များအား စစ်ဆေးပြီး မှန်ကန်အောင်ပြုလုပ်ရမည်။ ပြီးနောက်တွင် လူထုစည်းရုံးရေးမှူးမှ သတင်းအချက်အလက်ထိသို့ Tablets မှ တဆင့် ခြည့်သွင်းရမည်။

ကျေးရွာခေါင်းဆောင် အမည် ဦးတင်ဌာပင်	ကျေးရွာခေါင်းဆောင်၏ ဖုန်းနံပါတ် ၀၉- ၂၅၉၆၂၆၈၄၁	လူထုစည်းရုံးရေးမှူး၏ အမည် ဦးဘိုကျွဲခက်
ပြည်နယ်၊ ကိုင်းဒေသကြီး၊ ဝဇ္ဇကျ၊ ဗြူနယ် - Paoh	ကျေးရွာအုပ်စု - Myeik Ma Sin	ကျေးရွာ - Za Hke Village

ကား လူဦးရေ

လူမျိုးစု	အိမ်ထောင်စုအရေအတွက်	ကိုးကွယ်သည့်ဘာသာ	အိမ်ထောင်စုအရေအတွက်
လူမျိုးစု (၁) <u>ဗမာ</u>	70	ဘာသာ (၁) <u>70</u>	70
လူမျိုးစု (၂) -----		ဘာသာ (၂) -----	
လူမျိုးစု (၃) -----		ဘာသာ (၃) -----	
လူမျိုးစုရော အခြား -----		ဘာသာရော -----	
	အရေအတွက်		
မသန်စွမ်းသူများ	5		
သက်ကြီးရွယ်အိုများ (၆၅ နှစ် နှင့် အထက်)	24		
စစ်ဘေးရှောင်			

	အမျိုးသား (အရေအတွက်)	အမျိုးသမီး (အရေအတွက်)
လူဦးရေ		
လူမျိုးစု (၁) -----	219	193
လူမျိုးစု (၂) -----		
လူမျိုးစု (၃) -----		
အခြား		
အိမ်ထောင်ဦးစီး		

(ခ) အခြေခံအောက်အဖွဲ့ အသုံးအဆောင်များ

ကုသင်ကျောင်း	အမှတ်	ကျန်းမာရေး	အမှတ်	ဘာသာရေး အဆောက်	အမှတ်
--------------	-------	------------	-------	----------------	-------

	ဖြစ်ပါ		ဖြစ်ပါ	အအုံများ	ဖြစ်ပါ
အထက်တန်းကျောင်း	<input type="checkbox"/>	ဆေးရုံ	<input checked="" type="checkbox"/>	ဝေတီ	<input type="checkbox"/>
အလယ်တန်းကျောင်း	<input checked="" type="checkbox"/>	ကျန်းမာရေးဌာန	<input checked="" type="checkbox"/>	ဘုန်းကြီးကျောင်း	<input type="checkbox"/>
မူလတန်းကျောင်း	<input type="checkbox"/>	ကျန်းမာရေးဌာနခွဲ	<input type="checkbox"/>	ဟိန္ဒူဘုရားကျောင်း	<input type="checkbox"/>
မူကြိုကျောင်း	<input type="checkbox"/>	ဆေးပေးခန်း	<input type="checkbox"/>	ခရစ်ယာန်ကျောင်း	<input type="checkbox"/>
အခြား	<input type="checkbox"/>	အခြား	<input type="checkbox"/>	ဗလီ	<input type="checkbox"/>
				အခြား	<input type="checkbox"/>
မှတ်ချက်		မှတ်ချက်		မှတ်ချက်	

(ဂ) ကျွမ်းကျင်သူများမှတ်တမ်း (ကျေးရွာတွင်နေထိုင်သော သို့မဟုတ် တခြားရွာမှလာရောက်သော ကျွမ်းကျင်သူများ)

(၁) စာသင်ကျောင်း			(၂) ကျန်းမာရေး			(၃) လက်မှုပညာရှင်		
စာအုပ်အမျိုးအစား	ရွာတွင်နေထိုင်သူ	အခြားရွာမှလာသူ		ရွာတွင်နေထိုင်သူ	အခြားရွာမှလာသူ		ရွာတွင်နေထိုင်သူ	အခြားရွာမှလာသူ
မူလတန်းပြဆရာ/မ	<input checked="" type="checkbox"/>	<input type="checkbox"/>	ဆရာဝန်	<input type="checkbox"/>	<input type="checkbox"/>	လက်သမား	<input checked="" type="checkbox"/>	<input type="checkbox"/>
အထက်တန်းပြဆရာ/မ	<input type="checkbox"/>	<input type="checkbox"/>	လက်ထောက်ကျန်းမာရေးမှူး	<input type="checkbox"/>	<input type="checkbox"/>	ပန်းရံ	<input checked="" type="checkbox"/>	<input type="checkbox"/>
အလယ်တန်းပြဆရာ/မ	<input checked="" type="checkbox"/>	<input type="checkbox"/>	အမျိုးသမီးကျန်းမာရေးဆရာမ	<input type="checkbox"/>	<input type="checkbox"/>	လျှပ်စစ်ကျွမ်းကျင်ပီးသမား	<input type="checkbox"/>	<input type="checkbox"/>
မူကြိုဆရာ/မ	<input type="checkbox"/>	<input type="checkbox"/>	သားဖွားဆရာမ	<input type="checkbox"/>	<input type="checkbox"/>	ရေဂိုက်သွယ်သူ	<input type="checkbox"/>	<input type="checkbox"/>
အခြား	<input type="checkbox"/>	<input type="checkbox"/>	ပြည်သူ့ကျန်းမာရေးလုပ်သား	<input checked="" type="checkbox"/>	<input type="checkbox"/>	စက်ပြင်ဆရာ	<input type="checkbox"/>	<input type="checkbox"/>
မှတ်ချက်			မှတ်ချက်			မှတ်ချက်		

(ဃ) ကျေးရွာသို့ ရောက်ရှိနိုင်သည့် လမ်းအခြေအနေ / ကျေးရွာတစ်ရွာသည် ၎င်း၏ ကျေးရွာအုပ်စုနှင့် ဆက်သွယ်ထားသော လမ်းအခြေအနေ (အောက်ပါတို့ကို ဝိုင်းပါ)

ကျောက်ကြမ်းလမ်း ကတ္တရာလမ်း ကွန်ကရစ်လမ်း မော်တော်ဆိုင်ကယ်လမ်း
ကျောက်ခင်းလမ်း မြေသားလမ်း လူသွားလမ်း အခြား _____

(င) ကျေးရွာဖွံ့ဖြိုးမှုစီမံချက်

(၁) လူထုဝတ်ယူမှုပြုစီမံကိန်းမစတင်မီ ဤကျေးရွာတွင် ကျေးရွာဖွံ့ဖြိုးမှု စီမံချက်ရှိခဲ့ပါသလား?

ဝိုင်းပါ
ရှိပါသည် (မရှိပါ) / မသိပါ

(၂) ရှိခဲ့ပါလျှင် ဤစီမံချက်ကို မည်သည့် ခုနှစ်တွင် ပြင်ဆင်ခဲ့ပါသနည်း?

နှစ်-----/မသိပါ

(၃) ဤစီမံချက်ကို ဖြည့်နယ်မှုအတည်ပြုခဲ့ပါသလား?

ပြုခဲ့ပါသည်/မပြုခဲ့ပါ / မသိပါ

(စ) ဓနိအကွာအဝေး

(၁) ဤကျေးရွာ၏ ဗဟိုမှ ၎င်းကျေးရွာအုပ်စု၏ ဗဟိုအထိ ခရီးမိုင်မည်မျှ ကွာဝေးသနည်း?

မိုင်-----/မသိပါ

(၂) ဤကျေးရွာမှ ၎င်းကျေးရွာအုပ်စု၏ ဗဟိုအထိ သွားလာရာတွင် ကြာမြင့်သည့် အချိန်

ခြောက်သွေ့ရာသီတွင်ကြာချိန် ၂၀၂၀..... ထော်လာဂျီ/မော်တော်ဆိုင်ကယ်/မြေလွှဲ/လား/မော်တော်ဘုတ်/ အခြား.....

မိုးရာသီတွင်ကြာချိန် ၂၀၂၀..... ထော်လာဂျီ/မော်တော်ဆိုင်ကယ်/မြေလွှဲ/လား/မော်တော်ဘုတ်/ အခြား.....

(ဆ) ပတ်ဝန်းကျင်ဆိုင်ရာ သဘာဝဘေးအန္တရာယ်

ဤကျေးရွာတွင် ရေကြီးခြင်းကဲ့သို့ သဘာဝဘေးအန္တရာယ်ကျရောက်ဖူးခြင်း ရှိပါသလား။

မရှိပါ ရှိပါသည် ရှိလျှင်ဖော်ပြပါ.....

(ဇ) ကျေးရွာတွင် ဖွဲ့စည်းထားသော အဖွဲ့အစည်းများ

လူထုဗဟိုပြုစီမံကိန်းမတိုင်မီ ဤကျေးရွာတွင် ကျေးရွာဖွံ့ဖြိုးရေးအတွက် အစိုးရ (သို့) ရွာသားများကိုယ်တိုင် (သို့) စီမံကိန်းတစ်ခုခုမှ ဖွဲ့စည်းထားသည့် အဖွဲ့အစည်းများရှိပါသလား။

(၁) ငြိမ်းစေ့ရေး ဝိသေ့များ

(၂) အခြားအဖွဲ့အစည်းများ

(ဈ) အထွေထွေအုပ်ချုပ်ရေး ဦးစီးဌာန (GAD) မှ မှတ်တမ်းတင်ထားခြင်း

ဤကျေးရွာသည် အထွေထွေအုပ်ချုပ်ရေး ဦးစီးဌာန (GAD) မှ မှတ်တမ်းတင်ထားမှု ရှိပါသလား။

မရှိပါ ရှိပါသည်

ကျေးရွာခေါင်းဆောင်

အမည် - ဦးတင်ဌာရံ

လက်မှတ်  ဇန. ၉ - ၉. 11. 17

လူထုစည်းရုံးရေးမှူး

အမည် ဦးကျော်လှိုင်

လက်မှတ်  ဇန. ၉ ၉. 11. 17

၂၃။ စီမံကိန်းအချိန်ဇယား (ပုံစံ-၂)

ပုံစံ ၀-၂ - စီမံကိန်းစက်ဝန်းအချိန်ဇယား (PC ၇)

လုပ်ငန်းများကို သက်ဆိုင်ရာလူထုစည်းရုံးရေးမှူး/လက်ထောက်မှူး/ပညာရေးမှူးမှ စီမံကိန်းစက်ဝန်းအစဉ်တစ်ခုစီပြုလုပ်ရန် ကျေးရွာနှင့် ကျေးရွာအုပ်စုအတွက် ဤစီမံကိန်း ဖြည့်သွင်းရမည်။						
စည်းရုံးရေးမှူး/ဝန်ထမ်း အမည် - U Ye Ko Zaw						
ခုနှစ် - ၉.၁၁.၂၀၁၇		စက်ဝန်းအားအမှတ်ဖြင့်မူ <input type="checkbox"/> စက်ဝန်း(၁) <input checked="" type="checkbox"/> စက်ဝန်း(၂) <input type="checkbox"/> စက်ဝန်း(၃) <input type="checkbox"/> စက်ဝန်း (၄)				
ပြည်နယ်/တိုင်း - မကွေး	မြို့နယ် - Pauk	ကျေးရွာအုပ်စု - Kyauk Ab Sin	ကျေးရွာ - Za Hoe Village			

စီမံကိန်းအသက်မွေးအဆင့်များ	ခုနှစ်		အစဉ်အတော်အတွက်အရက်သူအရေအတွက်			
	စတင်သည့် ခန့်	ပြီးဆုံးသည့်ခန့်	အချိန်အား အရေအတွက်	အချိန်သမီး အရေအတွက်	စိမ်ဖောက်ရ အရေအတွက်	လူဦးရေစက်စက်အရေအတွက်နှင့် လူဦးရေအမည်
၁။ ကျေးရွာစီမံကိန်း စိတ်ဆက်အစည်းအဝေး	၉.၁၁.၁၇	၉.၁၁.၁၇	၂၈	၃၀	၅၈	၁ ၇၁၇
၂။ ကျေးရွာ၌ ပြီးစေရ စီမံခန့်ခွဲရေးဆွဲခြင်း အစည်းအဝေး	၁၀.၁၁.၁၇	၁၀.၁၁.၁၇	၂၅	၄၁	၆၆	၁ ၆၁၇
၃။ ကျေးရွာအုပ်စု လုပ်ငန်းဆုံးဖြတ်ချက်ချသည့် အစည်းအဝေး	၂၁.၁၁.၁၇	၂၁.၁၁.၂၀၁၇	၁၀	၆	၁၆	၁ ၁
၄။ မြို့နယ်အဆင့် စီမံကိန်းရေးဆွဲရေး နှင့် အကောင်အထည်ဖော်ရေးကော်မတီ၏ စီမံကိန်း သုံးသပ်မှု အစည်းအဝေး						
၅။ မြို့နယ် စီမံကိန်းရေးဆွဲရေး နှင့် အကောင်အထည်ဖော်ရေး ကော်မတီ၏ဆုံးဖြတ်မှုကို ရွာသို့ အသိပေး အကြောင်းကြားသည့် အစည်းအဝေး						
၆။ စီမံကိန်းပိုင်ခွင့်စီမံခန့်ခွဲရေးဆွဲခြင်း အစည်းအဝေး						
၆.၁။ စီမံကိန်းပိုင်ခွင့် အကောင်အထည်ဖော်						

၂၄။ ကျေးရွာဖွံ့ဖြိုးရေးဦးစားပေးအစီအစဉ် (ပုံစံ-၃)

ပုံစံ - ၈ - ၃ ကျေးရွာဖွံ့ဖြိုးရေး ဦးစားပေးအစီအစဉ် (Form PC 3)

လမ်းညွှန်စာတမ်း အဆင့်(၃) ကျေးရွာဖွံ့ဖြိုးရေးအစည်းအဝေး ပြီးဆုံးသောအခါ ကျေးရွာစီမံကိန်း အထောက်အကူပြု ကော်မတီသည် လူထုစည်းရုံးရေးပူးအကူအညီဖြင့် ဤပုံစံကိုပြည့်စုံအောင် ဖြည့်သွင်းရမည်။	
လူထုစည်းရုံးရေးပူး/ဝန်ထမ်း အမည် - <u>ဦးကျော်လှိုင်</u>	
ရက်စွဲ - <u>10.11.2017</u>	စက်ဝန်းအား အမှတ်ခြစ်ပါ (✓) <input type="checkbox"/> စက်ဝန်း(၁) စက်ဝန်း(၂) <input type="checkbox"/> စက်ဝန်း(၃) <input type="checkbox"/> စက်ဝန်း(၄)
ပြည်နယ်/တိုင်း - <u>Magway</u>	မြို့နယ် - <u>Pada</u> ကျေးရွာအုပ်စု - <u>Lyed Ma Sin</u> ကျေးရွာ - <u>Za Hae</u>
က။ အခက်အခဲအတားအဆီးများအားရှေးနွေးခြင်း - ယခုလက်ရှိအခြေအနေတွင် ဤကျေးရွာဖွံ့ဖြိုးတိုးတက်ရေးအတွက် အဓိက အခက်အခဲအတားအဆီးများသည် မည်သည့်များဖြစ်ပါသနည်း။ (အမျိုးသား/သမီး အနည်းဆုံးအခက်အခဲ ၅ ခုစီဖော်ပြပါ)	
အမျိုးသား အဖွဲ့မှ တင်ပြသောအခက်အခဲအတားအဆီးများ	အမျိုးသမီး အဖွဲ့မှတင်ပြသောအခက်အခဲအတားအဆီးများ
၁။ ရွှေ့ တူ ဝေဟာ ဣဂရပ် လမ်း ဆက်ခံပါသည်။	၁။ ရွှေ့ တူ ဝေဟာ ဣဂရပ် လမ်း ဆက်ခံပါသည်။
၂။ တံတား၊ လောင်း၊ ရွာသောဣဂရပ် ဖြန့်ချိ အခက်အခဲရှိပါသည်။	၂။ အာသင်တန်း ကျွေးကမ်း ဆောက်လုပ် အခက်အခဲ ရှိပါသည်။
၃။ အာသင်တန်း ကျွေးကမ်း ဆောက်လုပ် ရွာအခက်အခဲ ရှိပါသည်။	၃။ ရှာလည်တားပြုခြင်း အခက်အခဲ ရှိပါသည်။
၄။ ၂၄ နဂရီ ဝေး လမ်း ရွာ အခက်အခဲ ရှိပါသည်။	၄။ ဝေး အခက်အခဲ ရှိပါသည်။
၅။ မွေဂာဘီဇာ ရွာ ဝေး ပါသည်။	၅။ စာကြည့်တိုက် ဖွဲ့ ချဲ့ ရွာ အခက်အခဲ ရှိပါသည်။
၆။ ဝေး ပေး ချဲ့ အခက်အခဲ ရှိပါသည်။ ဝေး ချဲ့ ဆောက်လုပ် ရွာ အခက်အခဲ ရှိပါသည်။	၆။ ကျေးလက်ကျွန်း တွေ ချဲ့ ဆောက်လုပ် အခက်အခဲ ရှိပါသည်။
၇။ ကျေးရွာ စာကြည့် တိုက် အခက်အခဲ ရှိပါသည်။	၇။ မွေဂာဘီဇာ ရွာ အခက်အခဲ ရှိပါသည်။
၈။	၈။ ကျွေးကမ်း ခြံ ခင်း ရှိ တွင် ခြံ ခင်း ရှိ လုပ်ရန် ရွာ အခက်အခဲ ရှိပါသည်။
၉။	၉။ စာသင်ကျွန်း ဆောက်လုပ် ချဲ့ ပေးပါ စာသင်ကျွန်း အခက်အခဲ ရှိပါသည်။
၁၀။	၁၀။ ကျေးရွာ ခြံ ခင်း ရှိ ခြံ လုပ်ရန် အခက်အခဲ ရှိပါသည်။
၁၁။	၁၁။
၁၂။	၁၂။
၁၃။	၁၃။
၁၄။	၁၄။

၁၅		၁၅	
----	--	----	--

ခ၊ မျှော်မှန်းခြင်း - နောင်လာမည့် (၅) နှစ် အတွင်း ကျေးရွာဖွံ့ဖြိုးရေး မျှော်မှန်းလျာထားချက်များအား တင်ပြပါ။

အမျိုးသားအဖွဲ့မှ တင်ပြသောမျှော်မှန်းချက်များ		အမျိုးသမီးအဖွဲ့မှ တင်ပြသောမျှော်မှန်းချက်များ	
၁	ရွာလူဦးရေလည်း ကောင်းမွန်လာလိမ့် မည်ဟု မျှော်မှန်းပါသည်။	၁	ရွာလူဦးရေလည်း ကောင်းမွန်လာလိမ့် မည်။
၂	ရွာကျေးတံတားကောင်းမွန်လာလိမ့်မည်။	၂	အလယ်တန်းကျောင်းဆောက်လုပ်ပြီးစီးလိမ့်မည်။
၃	အလယ်တန်းကျောင်းဆောက်လုပ်ပြီးစီးလိမ့်မည်။	၃	ရွာလူဦးရေတံတား ဖြည့်ဖြန်းပြီးစီးလိမ့်မည်။
၄	၂၄ နာရီမီးလင်းလိမ့်မည်။	၄	တစ်ရွာလုံး မီးရရှိလာလိမ့်မည်။
၅	ကျေးရွာတွင် ရေရရှိလာလိမ့်မည်။	၅	စာကြည့်တိုက်တည်ဆောက်ပြီးစီးလိမ့်မည်။
၆	ကျေးရွာတွင် ဆေးခန်းရရှိလာလိမ့်မည်။	၆	ဆေးခန်း ရရှိလာလိမ့်မည်။
၇	ကျေးရွာတွင် ဗဟုသုတတိုးပွားလာလိမ့်မည်။	၇	တစ်ရွာလုံး ရေ ရရှိလာလိမ့်မည်။
၈		၈	ကျေးရွာကျောင်းခြံစည်းရှိပြီးစီးလိမ့်မည်။
၉		၉	ကျေးရွာကျောင်း ဝန်ထောက် ခံပြီး စီးလိမ့်မည်။
၁၀		၁၀	ကျေးရွာခြံစည်းရှိပြီး တည်ဆောက်ပြီးစီးလိမ့်မည်။
၁၁		၁၁	
၁၂		၁၂	
၁၃			
၁၄			
၁၅			

ဂ၊ လူထုစီမံကိန်း၏ လာမည့် (၄) နှစ်အတွက် အကျုံးဝင်သော ဦးစားပေး ဖွံ့ဖြိုးတိုးတက်မှု လုပ်ငန်း အစီအစဉ်များအားဖော်ပြပါ။

အဆင့်	ကျေးရွာအတွက် ဦးစားပေး	အဆိုပြုသူ (အမျိုးသား/မိန်းမ)	ခန့်မှန်းကုန်ကျ	အကျိုးခံစားခွင့်ရှိသူ
-------	-----------------------	------------------------------	-----------------	-----------------------

	ဖွံ့ဖြိုးတိုးတက်မှု လုပ်ငန်းစဉ်များ	အမျိုးသမီးများ/အမျိုးသား+ အမျိုးသမီး)	စရိတ်	ခန့်မှန်းခြေ အရေအတွက်
၀	၅၇၇၅၅၅.၀၀၀	၇+၅	၆၆၆၆၆၆၆	၄၁၂
၂	အလယ်တန်းကျောင်း	၇+၅	၃၀၀၀၀၀၀	၄၁၂
၃	ထိန်းသိမ်းရေး	၇+၅	၂၅၀၀၀၀၀	၄၁၂
၄	ဆေးခန်း	၇+၅	၂၀၀၀၀၀၀	၄၁၂
၅	ရေပိုက်စနစ်ချိတ်ဆက်ခြင်း	၇+၅	၆၅၀၀၀၀၀	၄၁၂
၆	ကျေးလက်ခြံစည်းရုံး	၅	၆၀၀၀၀၀၀	၄၁၂
၇	ကျေးလက်တိုးတက်ရေး	၇+၅	၂၅၀၀၀၀၀	၄၁၂
၈	အိမ်ထောင်ရေး	၅	၂၀၀၀၀၀၀	၄၁၂
၉	ကျေးလက်သစ်တော	၅	၃၅၀၀၀၀၀	၄၁၂
၁၀	ရွာခြံစည်းရုံး	၅	၅၇၀၀၀၀၀	၄၁၂
၁၁				
၁၂				

၁၁။ လူထုစီမံကိန်း၏ လာမည့် (၄) နှစ်အတွက် အကျုံးမဝင်သော ဦးစားပေး ဖွံ့ဖြိုးတိုးတက်မှု လုပ်ငန်း အစီအစဉ်များအားဖော်ပြပါ။

အဆင့်	ကျေးရွာအတွက် ဦးစားပေး ဖွံ့ဖြိုးတိုးတက်မှု လုပ်ငန်းစဉ်များ	အဆိုပြုသူ (အမျိုးသားများ/ အမျိုးသမီးများ/ အမျိုးသား+ အမျိုးသမီး)	အခန်းကဏ္ဍ
၀			
၂			
၃			
၄			
၅			
၆			
၇			

ခေါင်းစောင်၊ ကျေးရွာစီမံကိန်းအထောက်အကူပြုကော်မတီမှ အတည်ပြုသည်။

အမည် ဒေါ်ဂျွန်နီ လက်မှတ် ၀၀၀ နေ့စွဲ ၉. ၁၆. ၁၇

၂၅။ ကျေးရွာအုပ်စုစီမံကိန်းလုပ်ငန်းခွဲရွေးချယ်ခြင်း (ပုံစံ-၄)

ပုံစံ - ၄ ကျေးရွာအုပ်စုစီမံကိန်းလုပ်ငန်းခွဲရွေးချယ်ခြင်း (Form PC 4)

လက်မှတ်ရေးထိုးရမည့် ဝန်ထမ်းအစည်းအဝေးကြီးတွင် ကျေးရွာအုပ်စု CF/TF တို့၏ အကူအညီများ ရယူပြီး ကျေးရွာစီတောက်တော်မူပုံမှ လက်မှတ်ရေးထိုးပြီး အစည်းအဝေးကြီးတွင် အတည်ပြုသွင်းရမည်။ ဤပုံစံအား ပြည်ပုံစံပြည့်သွင်းပြီးပါက ကျေးရွာအုပ်စုခွဲရွေးချယ်ရေးအဖွဲ့ဝင်များထံမှ အတည်ပြုချက်နှင့် တွဲဖက်၍ အစည်းအဝေးကြီးတွင် တင်ပြရမည်။ CF မှ ကျေးရွာတစ်ရွာချင်းစီ၏ စီမံကိန်းလုပ်ငန်းခွဲဆိုင်ရာ အချက်အလက်များကို MIS သို့ ထည့်သွင်းရမည်။ (ယခုရွေးချယ်စီမံကိန်းလုပ်ငန်းခွဲ မလုပ်ကိုင်သော ကျေးရွာများ မပါဝင်ပါ။)

ကျေးရွာစုစီမံရေးမှူး/ဝန်ထမ်းအမည် - ဦးကျော်ကျော်

စက်ဝန်းအားအမှတ်ခြစ်ပေးပါ။ (✓) ဝတ်ဝန်း(၁) အက်ဝန်း(၂) ဝတ်ဝန်း(၃) ဝတ်ဝန်း(၄)

နေ့စွဲ - 21.10.17 | ဖြန့်ဖြူးရေး - ဝေငါး

ပြည်နယ်/တိုင်း - မကွေး | ဖြန့်ဖြူးရေး - ဝေငါး

ကျေးရွာအုပ်စု - ကျောက်မက်

ကျေးရွာအမည်	ဆောင်ရွက်မည့် လုပ်ငန်းများ	အပူချိန်အတိုင်း	ပေးပို့ရမည့် အစည်းအဝေးကြီး	အဆိုပြုစာရင်း	ခွဲစိတ်ချုပ်ဆိုခြင်း			
					စီမံကိန်းအတွက် ထည့်သွင်းရမည့် နေရာ	ကျေးရွာအုပ်စု အတွက် ထည့်သွင်းရမည့် နေရာ	ကျေးရွာအုပ်စု အတွက် ထည့်သွင်းရမည့် နေရာ	
ကျောက်မက်	ရွာကျွန်း မြေဦးလမ်း	1800x17x6'	5 30	<input type="checkbox"/> ကျေး <input type="checkbox"/> မ <input type="checkbox"/> ကျေး+မ	3,000,000			
ကျောက်မက်	ရွာကျွန်း မြေဦးလမ်း	1500x17x6'	3 78	<input type="checkbox"/> ကျေး <input type="checkbox"/> မ <input type="checkbox"/> ကျေး+မ	7,200,000			
ရဘို	ရွာကျွန်း မြေဦးလမ်း	1400x17x6'	4 12	<input type="checkbox"/> ကျေး <input type="checkbox"/> မ <input type="checkbox"/> ကျေး+မ	6,533,000			
				<input type="checkbox"/> ကျေး <input type="checkbox"/> မ <input type="checkbox"/> ကျေး+မ				

ရာထူး ကျေးရွာအုပ်စု စီ/တောက်တော်မူပုံ ဥက္ကဋ္ဌ အမည် လက်မှတ် ရက်စွဲ - 21.10.17

ကျော်ကျော်

၂၆။ အစည်းအဝေးမှတ်တမ်းများ

(၁) ပထမအကြိမ်အစည်းအဝေး

ပထမအကြိမ် အစည်းအဝေး ဖွဲ့စည်း (ဇူလိုင်လ ၁၇))
 ကျောက်ဆည်အုပ်စု
 ရဟန်းကျေးရွာ

အချိန် " ၀၇:၀၀
 ရေက " " ဘုန်းတော်ကြီးကျောင်း
 အကြောင်းအရာ " " ရဟန်းကျေးရွာ ပထမအကြိမ် အစည်းအဝေးကို

၄. ၁၁. ၂၀၁၇ ရှေးတွင် ပြုလုပ်ခဲ့ပါသည်။ အစည်းအဝေးကို ကျား (၃၈) ၊
 ၁(၃၀) ရှစ်စား (၆၈) ဦး တက်ရောက်ပါသည်။ ပထမဦးစွာ ကျေးရွာ အုပ်ချုပ်
 အဖွဲ့ ဦးတင်လှိုင်နှင့် အဖွဲ့ဝင် ဦးကျော်စွာ၊ ဦးကျော်စွာ၊ ဦးကျော်စွာ၊ ဦးကျော်စွာ၊
 ဆက်လက်၍ ကျေးရွာ လက်ထောက်သည် ပညာမှူးမှ ဖိတ်ခေါ်စကား

ပြောကြားပါသည်။ ပထမဆုံး မှ တွေ့ကြုံ များစွာ ဖြစ်ပေါ်ခဲ့သည့် နှစ်
 ကျေးရွာလူထုမှ အားလုံးသည် အချက်များကို ဖော်ပြပြီး ဝေဖန်ပါသည်။
 ထို့နောက် လူထု စည်းရုံးရေးမှူး ဦးကျော်စွာမှ စီမံကိန်း အဆင့်ဆင့်
 ခွဲခြား၍ ဆက်လက်၍ ကျေးရွာလူထုမှ နှစ်ပြည့်ပါသည်။ ဆက်လက်၍
 ကျေးရွာစေတနာ့ဝန်ထမ်းများ ရွေးချယ်ပေးပေး ပြုလုပ်ခြင်း များပြုလုပ်ပါ
 သည်။
 ထို့နောက် PRA tools များ (၆) ခုကို updated များပြုလုပ်ပါသည်။
 ကျေးရွာအဖွဲ့ အဖွဲ့ဝင် တို့၊ ရေ၊ များ၊ အစည်းအဝေး များ တို့ ရှေး စသည်တို့
 ကို ပြုလုပ်ကြပါသည်။
 ထို့နောက် ကျားမရေးရာ၊ ဝေဖန်အကြံပြု တိုင်ကြားချက် စာစစ်တို့အား
 အထောက်အကူ ပြုစေ အစည်းအဝေးကို အောင်မြင်စွာ ရှိခဲ့ပါသည်။

(၂) ဒုတိယအကြိမ်အစည်းအဝေး

ဂဏထုဘဟိုပြုစီမံကိန်း

ရဟန်းကျေးရွာ အစည်းအဝေး ဖွဲ့စည်းတမ်း

- အချိန် ၀၉:၀၀
- ပျော် တွန်းကြီးကျောင်း၊ ရဟန်း
- အကြောင်းအရာ ဒုတိယအကြိမ် အစည်းအဝေး ဖွဲ့စည်းတမ်း

ရဟန်းကျေးရွာ ဒုတိယအကြိမ် အစည်းအဝေးကို ကျေးရွာသူရွာသားများ ကော်မတီဝင်များတက်ရောက်ခဲ့ပါသည်။ ကျေးရွာအုပ်ချုပ်ရေးမှူး ဦးတင်ညွှန်မှ ဂဏထုဘဟိုပြုစီမံကိန်း ဒုတိယအကြိမ်အစည်းအဝေး ဖွဲ့စည်းတမ်းကို စိတ်ပါလက်ပါ ဂုဏ်ထူးဆောင်ကြီး ဖြစ်ကြားခဲ့ပါသည်။

ဆက်လက်၍ စည်းရုံးရေးမှူးမှ sub-projects များ ရွေးချယ်ခြင်းကို ဆောင်ရွက်ခဲ့ပါသည်။ ပထမဦးစွာ ရွာဂဏထုအဖွဲ့ အားသာချက်၊ အားနည်းချက် မျှော်မှန်းချက်၊ ဂုဏ်ထူးစဉ်များ ဖော်ထုတ်ခဲ့ကြပါသည်။

ထို့နောက် ကော်မတီများ ရွေးချယ်ခြင်း ကို ဆောင်ရွက်ခဲ့ကြပါသည်။

ပထမဦးစွာ ကျေးရွာ ဂဏထုအဖွဲ့ အဆိုပြု စီမံကိန်းများအား ဖော်ပြချက်များကို ရွေးချယ်ခြင်းများ ပြုလုပ်ခဲ့ပါသည်။ ထို့နောက် ကော်မတီဝင်များအား ဒုတိယအကြိမ်အစည်းအဝေး ဖွဲ့စည်းတမ်းကို လက်တွေ့ အခြေအနေအထားကြား အားလုံးတက်ညီလက်ညီ ဆောင်ရွက်ပေးကြရန် ဖြစ်ကြားကာ အစည်းအဝေးကို ရှိအဆိုး ခံပါသည်။

(၃) အုပ်စု အစည်းအဝေး

လူထု ဗဟိုပြု စီမံကိန်း
ကျောက်မဆင်အုပ်စု
အုပ်စုအစည်းအဝေး ဖွဲ့တတ်တမ်း

- အချိန် " " ၀၇:၀၀
- နေရာ " " ကျောက်မဆင်ကျေးရွာအစည်းအဝေးမြို့လယ်ဘဏ္ဍာကျေးဟောင်း
- အကြောင်းအရာ " " အုပ်စုအစည်းအဝေး ဖွဲ့တတ်တမ်း

ကျောက်မဆင် ကျေးရွာအုပ်စုအစည်းအဝေးကို ကျောက်မဆင်

ကျောက်မဆင်၊ ရဟန်းကျေးရွာတို့မှ ကျေးရွာအုပ်စုအဖွဲ့များ၊ ရဟန်းအဖွဲ့များ
များနှင့် ကျေးရွာကော်မတီများ တက်ရောက်ကြပါသည်။ ထို့ နောက်
ကျေးရွာ အုပ်စုစီစဉ်ရေး၊ ကျေးရွာအုပ်စုအဖွဲ့အစည်းရေးဆွဲရေးကော်မတီတို့
က စာချုပ်ပြန် ရွေးချယ်ခံပါသည်။

ထို့နောက် sub-project များ ရွေးချယ်ခံ ကြပါသည်။

Sub-project များကို ရဟန်းကျေးရွာမှ ခြေနီလမ်း၊ ကျောက်မဆင်ကျေးရွာမှ
ခြေနီလမ်း၊ ကျောက်မဆင်ကျေးရွာမှ ခြေနီလမ်း အသီးသီး တို့က
ရွေးချယ်ခံပါသည်။ ထို့နောက် အစည်းအဝေးကို ဖောက်ဖျက်စွာ ပိတ်သိမ်း
ခံပါသည်။

၂၇။ ကဏ္ဍအလိုက်ဦးစားပေးဖွံ့ဖြိုးရေးလုပ်ငန်းစဉ်များ

မရှိပါ။

၂၈။ ကျေးရွာဖွံ့ဖြိုးရေးအစီအစဉ်ဆောင်ရွက်မှုမှတ်တမ်းဓာတ်ပုံများ

ကျေးရွာစီမံခန့်ခွဲမှုသင်တန်းမှ ပုံရိပ်များ



လက်ထောက်နည်းပညာမှူးမှ စီမံကိန်းစက်ဝန်းအကြောင်းအားရှင်းပြနေပုံ



အမျိုးသမီးများမှ အခက်အခဲ၊ ပြဿနာ၊ မျှော်မှန်းချက်များအားဆွေးနွေးနေပုံ



လူထုစည်းရုံးရေးမှူးမှ လုပ်ငန်းစဉ်များအကြောင်းအားရှင်းပြနေပုံ





လူထုဗဟိုပြုစီမံကိန်း

ကျေးလက်လူထုအခြေပြု ၊ ဖွံ့ဖြိုးမှုကိုတိုးရှေးရှု

လူထုဗဟိုပြုစီမံကိန်းရုံး၊ အင်းတော (တောင်စု)၊ ပေါက်မြို့နယ်၊ မကွေးတိုင်းဒေသကြီး။
ရုံးဖုန်း-၀၆၂၄၅၃၅၈

www.cdd.drdmyanmar.org