

ပြည်ထောင်စုသမ္မတမြန်မာနိုင်ငံတော်အစိုးရ
စိုက်ပျိုးရေး၊ မွေးမြူရေးနှင့် ဆည်မြောင်းဝန်ကြီးဌာန
(ကျေးလက်ဒေသဖွံ့ဖြိုးတိုးတက်ရေးဦးစီးဌာန)

စေတုတ္တရာမြို့နယ်



လူထုဗဟိုပြုစီမံကိန်း

National Community Driven Development Project
(NCDDP)



ကျေးရွာဖွံ့ဖြိုးရေးအစီအစဉ်

Village Development Plan (VDP)

ကြီးဝကျေးရွာအုပ်စု၊ ကြီးဝကျေးရွာ

၂၀၁၇ ခုနှစ်

စေတုတ္တရာမြို့နယ်

မာတိကာ

၁။ မြို့နယ်မြေပုံ

၂။ ကျေးရွာမြေပုံ (တည်နေရာ)

၃။ အုပ်စုတွင်ပါဝင်သောကျေးရွာများစာရင်း

၄။ ကျေးရွာအခြေခံအချက်အလက်များ (ကျေးရွာသမိုင်းကြောင်း)

၅။ လူထုပူပေါင်းပါဝင်သော လူမှုဆန်းစစ်ခြင်းနှင့်အကဲဖြတ်ခြင်းလုပ်ငန်း (PRA/PSA)အကျဉ်းချုပ်ဇယား

၆။ ကျေးရွာဖွံ့ဖြိုးရေးအစီအစဉ်တွက်အသုံးပြုခဲ့သော PRA Tools များနှင့်တစ်ခုချင်းစီအတွက်သုံးသပ်ချက်များ

၇။ ကော်မတီဝင်များရွေးချယ်ခြင်းနှင့်ကျေးရွာဖွံ့ဖြိုးရေးအစီအစဉ်ဆောင်ရွက်မှုမှတ်တမ်းခါတ်ပုံများ

၈။ ကျေးရွာအချက်အလက် (ပုံစံ -၁)

၉။ စီမံကိန်းစက်ဝန်းအချိန်ဇယား (ပုံစံ - ၂)

၁၀။ ကျေးရွာဖွံ့ဖြိုးရေးဦးစားပေးအစီအစဉ် (ပုံစံ - ၃)

၁၁။ ကျေးရွာအုပ်စုစီမံကိန်းလုပ်ငန်းခွဲရွေးချယ်ခြင်း (ပုံစံ - ၄)

၁၂။ အစည်းအဝေးမှတ်တမ်းများ

၁၃။ ကဏ္ဍအလိုက်ဦးစားပေးဖွံ့ဖြိုးရေးလုပ်ငန်းစဉ်များ

ကြီးဝကျေးရွာအုပ်စု အခြေပြမြေပုံ

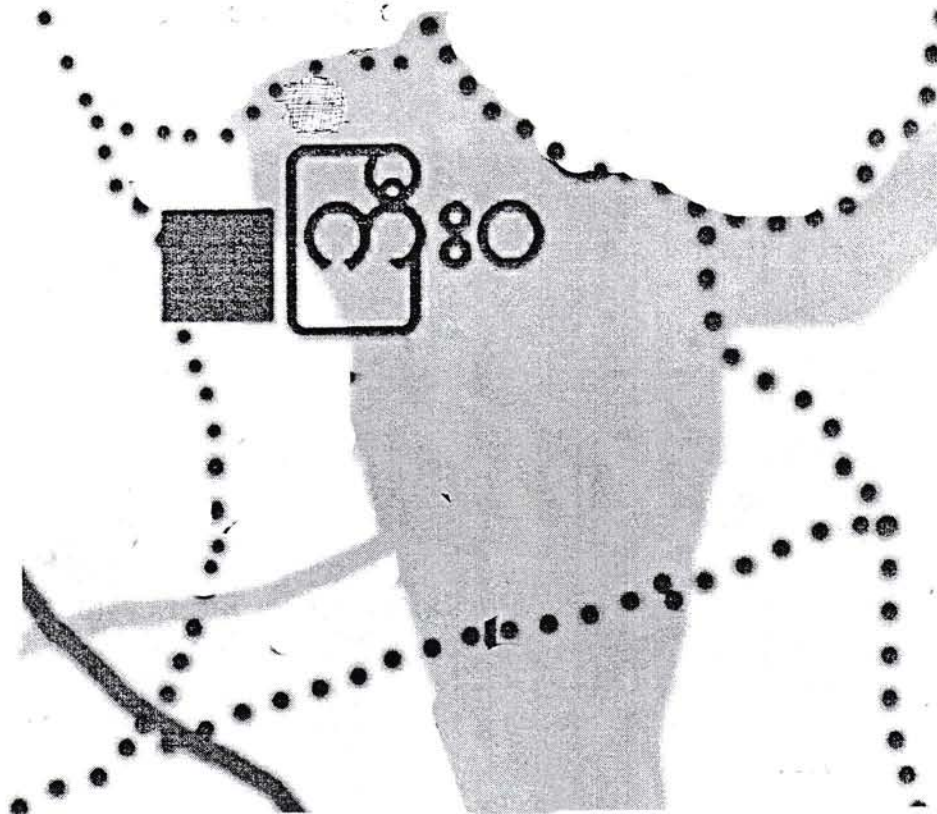

ကျေးရွာအုပ်စု



ကျေးရွာ



ကျေးရွာအုပ်စုခြားမျဉ်း



ချောင်း



ကားလမ်း



မကွေးတိုင်းဒေသကြီး၊ စေတုတ္ထရာမြို့နယ်၊ ကြီးဝအုပ်စု၊ ကြီးဝကျေးရွာ၏
ကျေးရွာသမိုင်းကြောင်း

နေ့စွဲ - ၁၈.၁၂.၂၀၁၅
နေရာ - ကျေးရွာဓမ္မာရုံ

ကြီးဝကျေးရွာသည် စေတုတ္ထရာမြို့၏ (၅)မိုင်ခန့်အကွာ မုန်းချောင်းနှင့် ကြီးချောင်းအဆုံတွင် တည်ရှိပါသည်။ အိမ်ခြေ(၁၁၁)ရှိပြီးအရှေ့ဘက်တွင်နွားမတောင်တန်း၊ မြောက်ဘက်တွင် ကြီးအုံကျေးရွာ၊တောင်ဘက်တွင်အင်းကုန်း၊တယ်ဇား၊တောင်ကုန်း၊ပဲရင်းကိုင်းကျေးရွာများ တည်ရှိ၍အနောက်ဘက်တွင် ရခိုင်ရိုးမတောင်တန်းကြီးရှိပါသည်။

ရွာသူရွာသားများသည် လယ်ယာလုပ်ငန်းများကို အဓိကလုပ်ကိုင်ကြပြီး ယက်ကန်းယက်လုပ်ခြင်း၊ မွေးမြူရေးလုပ်ငန်းနှင့် သစ်ဝါးခုတ်လုပ်ရောင်းချခြင်းများဖြင့်လည်း အသက်မွေးကြပါသည်။ လယ်ရှိသူနည်းပါး၍ ရွာ၏အနောက်မြောက်ဘက်တွင် မြေဩဇာအလွန်ကောင်းသည့် နုံးတင်မြေနုများရှိသဖြင့် နှစ်စဉ် ပဲအမျိုးမျိုး၊ နမ်း၊ ပြောင်းခရမ်းချဉ်၊ ဆူးပန်း၊ မုန်လာစသည့် သီးနှံများ စိုက်ပျိုးရိတ်သိမ်း ရောင်ချကြပါသည်။

ကြီးဝကျေးရွာတွင် အခြေခံပညာအထက်တန်းကျောင်းခွဲ၊ ဆေးပေးခန်း၊ ရဲစခန်းများလည်း ရှိပါသည်။ ဘာသာရေးကို ကိုင်းရှိုင်းကြပြီး တန်ခူးလ သင်္ကြန်ပွဲ၊ ပါတွင်း(၃)လတွင် ဘုန်းတော်ကြီးကျောင်းသို့ သွားရောက်၍ သီလဆောက်တည်ခြင်း၊ ဒါနပြုလုပ်ခြင်း၊ သီတင်းကျွတ်လတွင် မီးထွန်းပွဲတော်များ၊ တန်ဆောင်မုန်းလတွင် ကထိန်သင်္ကန်းကပ်ခြင်းများ ပြုလုပ်ကြပါသည်။

နိုင်ငံတော်၏ စီမံချက်ဖြင့် ကြီးအုံ၊ကြီးဝကျေးရွာ ရေလှောင်တံတည်ဆောက်မှုကြောင့် ကြီးဝကျေးရွာသည် ၂၀၁၁ မတ်လနှင့် ဧပြီလအတွင်း ရွာ၏အနောက်တောင်ဘက် (၁)မိုင်ခန့်အကွာသို့ ပြောင်းရွှေ့ခဲ့ရသည်။ ကျေးရွာလူထုသည် တစ်ဦးကိုတစ်ဦး ကူညီရှိုင်းပင်းကာ အိမ်များကို သယ်ယူဆောင်လုပ်ခဲ့ရသည့်အပြင် စာသင်ကျောင်း၊ ဆေးပေးခန်း၊ ဓမ္မာရုံများကိုလည်း သယ်ယူပြောင်းရွှေ့ပေးရသည်။

ကျေးရွာများ ပြောင်းရွှေ့ရပြီး အိမ်များအသစ်ပြန်ဆောက်ရသည့်အတွက် လှည်း၊ နွား၊ ရွှေ၊ ငွေ၊ နေအိမ်များရောင်းချ၍ စားသောက်ခဲ့ရသဖြင့် လက်ရှိမှ လက်မဲ့ ဖြစ်ခဲ့ရပါသည်။

၂၀၁၁ ခုနှစ်တွင် ဘုန်းတော်ကြီးကျောင်းကို ပြောင်းရွှေ့နိုင်ခြင်း မရှိသေးပါ။ ၂၀၁၄ ခုနှစ်မှသာ ပြောင်းရွှေ့ခဲ့ရပါသည်။ သယ်ယူရာတွင် ကားများမငှားနိုင်သဖြင့် လူအား၊ နွားအားများဖြင့်သာ သယ်ယူပြောင်းရွှေ့ခဲ့ရသည်။

ကျေးရွာပြောင်းရွှေ့အပြီးတွင် လယ်ယာများအားလုံး ရေနစ်မြုပ်၍ လုပ်ကိုင်စားသောက်စရာမရှိသောကြောင့် ရွာနှင့်အလှမ်းဝေးသည့်ဒေသများနှင့် ထိုင်းနိုင်ငံသို့ပင် သွားရောက်အလုပ်

လုပ်ကိုင်ခဲ့ရပါသည်။ ယာများသည်လည်း ချောင်းရိုး၏တစ်ဖက်တွင်ရှိနေဖြင့် ကြသောင်း
ဝါးများခုတ်၍ ဖောင်ဖွဲ့ခြင်းဖြင့် ခက်ခဲစွာ သွားလာကြရပါသည်။

အခြားကျေးရွာများ ရေနစ်မြုပ်ခံရသော်လည်း ရေ၏အဖျားဖြစ်သည့်အတွက် ရေလျှော့
ချိန်မှာ နှုန်းများတင်၍ သီးနှံစိုက်ပျိုးကြရပါသည်။ မိမိတို့၏ကျေးရွာက မည်သည့်လယ်ယာမှပြန်ပေါ်
ခြင်းမရှိ၍ လုပ်ကိုင်စားသောက်စရာ လယ်ယာများ မရှိတော့ပါ။

ယခင်က မိမိတို့ကျေးရွာတွင် မီး(၃)ကြိမ်လောင်ခဲ့သော်လည်း အပြုံးမပျက်ခဲ့ပါ။ ယခုကဲ့သို့
မည်သည့်အဖွဲ့အစည်းမှလည်း ထောက်ပံ့ခြင်းမရှိခဲ့ပါ။ သို့ပေမယ့် အားမငယ်ခဲ့ကြပါ။ အဘယ်
ကြောင့်ဆိုသော် လုပ်ကိုင်စားသောက်မည့်အပင်မှာ အပင်များရှိနေသဖြင့် ၎င်းအပင်မှ အတက်
များပေါက်၍ ရောင်ချစားသောက်နိုင်ခြင်းကြောင့် သုံးနှစ်ဖြင့် အိုးအိမ်များ ထူထောင်နိုင်ပါသည်။
ယခုအချိန်တွင် အပင်ဖြစ်သည့် လယ်ယာမြေများ ရေထဲသို့ နစ်မြုပ်သွားပြီဖြစ်သည့်အတွက်
လုပ်ကိုင်စားသောက်စရာမရှိတော့ပါ။

ပြဿနာအနှစ်ချုပ်

ဒေသတွင်း လုပ်ကိုင်စားသောက်နိုင်သော လယ်ယာမြေအများစုမှာရေနစ်မြုပ်သွားသဖြင့်
လုပ်ကိုင်စားသောက်နိုင်သော လယ်ယာမြေ အနည်းငယ်သာ ကျန်ရှိပါသည်။ ထို့ကြောင့် ဒေသ
တွင်းအလုပ်အကိုင်အခွင့်အလမ်းများစွာ လိုအပ်ပါသည်။

ဦးဆောင်ရေးဌာန - ဦးခင်မောင်တို့၊ အခြားဦးမြင့်ဦး

ပါဝင်ရေးဌာန - ကျား (၅) ဦး၊ မ (၇) ဦး

မကွေးတိုင်းဒေသကြီး၊ စေတုတ္ထရာမြို့နယ်၊ ကြီးကျေးရွာအုပ်စု၊ ကြီးကျေးရွာ၏
ကျေးရွာသမိုင်းကြောင်း

နေ့စွဲ - ၂၈ - ၁၁ - ၂၀၁၆
နေရာ - ကျေးရွာစုရပ်ဆောင်

ကြီးကျေးရွာသည် စေတုတ္ထရာမြို့နှင့် (၁၂)မိုင်ခန့်အကွာတွင် တည်ရှိပါသည်။ အိမ်ခြေ (၁၁၃)အိမ်ရှိပြီး အရှေ့ဘက်တွင် နွားမတောင်တန်း၊ မြောက်ဘက်တွင် ကြီးအုံကျေးရွာ၊ အနောက်ဘက်တွင် တယ်ဇားကျေးရွာ တည်ရှိပါသည်။ ကြီးကျေးရွာအုပ်စုတွင် ယခင်က ကြီးကျေးရွာနှင့် အင်းကုန်းကျေးရွာဟူ၍ ကျေးရွာ(၂)ရွာပါဝင်သော အုပ်စုရွာဖြစ်ခဲ့သော်လည်း (၂၃.၉.၂၀၁၆) ခုနှစ်မှ စတင်၍ ကြီးကျေးရွာ၊ ကြီးကျေးရွာအုပ်စု(၁)ရွာ၊ တစ်အုပ်စုအဖြစ်သို့ရောက်ရှိခဲ့ပါသည်။

ကျေးရွာသူ/သားများသည် လယ်ယာလုပ်ငန်းများကို အဓိကလုပ်ကိုင်ကြပြီး ယက်ကန်း၊ ယက်လုပ်ခြင်း၊ မွေးမြူရေးလုပ်ငန်းနှင့် သစ်ဝါးခုတ် လုပ်ရောင်းချခြင်း လုပ်ငန်းများဖြင့်လည်း အသက်မွေးကြပါသည်။ လယ်ရှိသူနည်းပါး၍ ရွာ၏အနောက်မြောက်ဘက်တွင် မြေဩဇာအလွန် ကောင်းသည့် နန်းတင်မြေများရှိသဖြင့် နှစ်စဉ် ပဲအမျိုးမျိုး၊ နှမ်း၊ ပြောင်း၊ ခရမ်းချဉ်၊ ဆူးပန်း၊ မုန်လာစသည့် သီးနှံများ စိုက်ပျိုးရိတ်သိမ်း ရောင်းချကြပါသည်။ ကြီးကျေးရွာတွင် အခြေခံပညာ အထက်တန်းကျောင်းခွဲ၊ ဆေးပေးခန်း၊ ရဲစခန်းများ လည်းရှိပါသည်။ ကျေးရွာသူ/သားများသည် ဘာသာတရားကိုးကွယ်ကြပြီး တန်ခူးလတွင် သင်္ကြန်ပွဲ၊ ဝါတွင်း(၃)လတွင် ဘုန်းတော်ကြီး ကျောင်းသို့သွားရောက်၍ သီလဆောက်တည်ခြင်း၊ ဒါနပြုလုပ်ခြင်း၊ သီတင်းကျွတ်လတွင် မီးထွန်းပွဲတော်များ၊ တန်ဆောင်မုန်းလတွင် ကထိန်သင်္ကန်းကပ်လှူခြင်းများ ပြုလုပ်ကြပါသည်။

နိုင်ငံတော်၏စီမံချက်ဖြင့် ကြီးအုံ၊ ကြီးကျေးရွာ ရေလှောင်ဘမ်တည်ဆောက်မှုကြောင့် ကြီးကျေးရွာသည် ၂၀၁၁ ခုနှစ် မတ်လနှင့် ဧပြီလအတွင်း ရွာ၏အနောက်တောင်ဘက်(၁) မိုင်ခန့် အကွာသို့ ပြောင်းရွှေ့ခဲ့ရသည်။ ကျေးရွာလူထုသည် တစ်ဦးကိုတစ်ဦးကူညီရိုင်းပင်းကာနေအိမ် များကို သယ်ယူဆောင်လုပ်ခဲ့ရသည့်အပြင် စာသင်ကျောင်း၊ ဆေးပေးခန်း၊ ဓမ္မာရုံများကိုလည်း သယ်ယူပြောင်းရွှေ့ခဲ့ကြရပါသည်။ ကျေးရွာများ ပြောင်းရွှေ့အပြီးတွင် လုပ်ကိုင်စားသောက်နိုင်သော လယ်ယာမြေအများစုမှာ ရေနစ်မြုပ်သွားသဖြင့် လုပ်ကိုင်စားသောက်ရန် လယ်ယာမြေအနည်း ငယ်သာကျန်ရှိပါသည်။ ကျန်ရှိသော လယ်ယာမြေအနည်းငယ်မှာလည်း ချောင်း၏ တစ်ဖက်တွင် ရှိနေသဖြင့် ကြသောင်းဝါးများ ဖောင်ဖွံ့ခြင်းဖြင့်ခက် ခဲစွာသွားလာ၍လုပ်ကိုင်ကြရပါသည်။ အဓိကလုပ်ကိုင်စားသောက်သော လယ်ယာမြေများမရှိတော့သဖြင့် တချို့သော ကျေးရွာသူ/သား များမှာ အလုပ်အကိုင်အခွင့်အလမ်းများ ရှားပါးသောကြောင့် နိုင်ငံရပ်ခြားသို့သွားရောက်၍ လုပ်ကိုင် ရှာဖွေစားသောက် ကြရပါသည်။ ထို့ကြောင့် ဒေသတွင်းအလုပ်အကိုင်အခွင့်အလမ်းများ များစွာ လိုအပ်လျက်ရှိပါသည်။

လူထုပူးပေါင်းပါဝင်သောလူမှုဆန်းစစ်ခြင်းနှင့်အကဲဖြတ်ခြင်းလုပ်ငန်းစဉ်(PSA/PRA)အကျဉ်းချုပ်

စဉ်	အကြောင်းအရာ	ရက်စွဲ	ဦးတည်အုပ်စု	တက်ရောက်သူ			အဓိကဆွေးနွေးချက်များ
				ကျား	မ	ပေါင်း	
၁	လူမှုစီးပွားအဆင့်သတ်မှတ်ခြင်း (Wealth Ranking)	၁၈.၀၂.၂၀၁၅	ချမ်းသာ၊ အလယ်အလတ်၊ နွမ်းပါးအုပ်စု	၃၃	၆၁	၉၄	ကျေးရွာလူမှုစီးပွားအုပ်စုများ၊ ခွဲခြားသတ်မှတ်နိုင်ရေးအတွက် အခြေခံစံနှုန်းများသတ်မှတ်ခြင်း ကျေးရွာသားများနှင့်အများသ ဘောတူခွဲခြားသတ်မှတ်ခြင်း
၂	ရာသီခွင်ပြပြက္ခဒိန် (Seasonal Calender)	၁၈.၀၂.၂၀၁၅	ကော်မတီဝင်၊ အမျိုးသမီး၊ အမျိုးသားများ	၃၃	၆၁	၉၄	ရာသီဥတုစိုက်ပျိုးသီးနှံများ၊ လယ်ယာလုပ်ငန်းများ၊ ဝင်ငွေထွက်ငွေ၊မွေးမြူ ရေးလုပ်ငန်းများ၊
၃	ကျေးရွာလူနေမှုပြသယံဇာတမြေပုံ (social Map/Resource Map)	၁၈.၀၂.၂၀၁၅	ရပ်မိ၊ရပ်ဖ ကော်မတီဝင်များ	၃၃	၆၁	၉၄	အိမ်အမျိုးအစားများ၊အခြေခံ အဆောက်အဦများ၊လမ်းပန်း ဆက်သွယ်ရေးအခြေအနေ၊ လယ်ယာမြေမြစ်ချောင်း၊ ရေတွင်းရေကန်သစ်တောများ
၄	ပြဿနာသစ်ပင် (Problem Tree)	၁၉.၀၂.၂၀၁၅	အမျိုးသား၊ အမျိုးသမီးများ	၂၁	၆၃	၈၄	ဆွေးနွေးထားသောအခြေခံ အဆောက်အဦများနှင့်အ သက်မွေးဝမ်းကြောင်းလုပ်ငန်း များ
၅	ကျေးရွာ၏ငါးနှစ်စာဦးစားပေး အစီအစဉ်(Pair Wise)	၁၉.၀၂.၂၀၁၅	အမျိုးသားအုပ်စု၊ အမျိုးသမီးအုပ်စု၊ လူငယ်အုပ်စု၊ ရပ်မိရပ်ဖအုပ်စု	၂၁	၆၃	၈၄	အကျိုးပြုဦးရေအကျိုးခံစားခွင့် နှင့်အဓိကလိုအပ်ချက်များပေ မူတည်ပြီးဆုံးဖြတ်သည်။
၆	အဖွဲ့အစည်းချိတ်ဆက်ပုံ (Venn Diagram)	၁၈.၀၂.၂၀၁၅	အဖွဲ့၊ အုပ်ချုပ်ရေးအဖွဲ့၊ ကျေးရွာစီထောက် အဖွဲ့	၃၃	၆၁	၉၄	ကျေးရွာတွင်ရှိအဖွဲ့အစည်းများ နှင့်ဖွံ့ဖြိုးရေးလုပ်ငန်းအတွက်ချိတ် ဆက် ဆောင်ရွက်လုပ်ကိုင်မှု
၇	ပင့်ကူအိမ်ကွန်ယက် (Spider Web)	၁၉.၀၂.၂၀၁၅	အမျိုးသား၊ အမျိုးသမီးများ	၂၁	၆၃	၈၄	အမျိုးသား၊ အမျိုးသမီးများတန်းတူအခွင့်အ ရေးရရှိမှုနှင့်မရရှိသည့်အ ကြောင်းအရင်းများ

၈	အမျိုးသား၊ အမျိုးသမီးများ၏ တနေ့တာလုပ်ငန်းသုံးသ ပ်မ (Men/Women timeline)	၈.၁၂.၂၀၁၅	အမျိုးသား၊ အမျိုးသမီးများ	၃၃	၆၁	၉၄	အမျိုးသား၊ အမျိုးသမီးများ၏တနေ့တာအလု ပ်ချိန်နှင့်အားလပ်ချိန်များသုံးသပ် ချက်
၉	အိမ်မက်ပြမြေပုံ (Dream Map)	၈.၁၂.၂၀၁၅	ကျေးရွာစီထောက် အဖွဲ့ကျေးရွာလူထု	၂၁	၆၃	၈၄	နောင်တချိန်ကျေးရွာတွင် ဖြစ်စေလိုသောအနာဂတ်မြင် ကွင်းများထည့်သွင်းရေးဆွဲခြင်း
၁၀	ကျေးရွာသမိုင်းကြောင်း (village History)	၈.၁၂.၂၀၁၅	ကျေးရွာစီထောက် အဖွဲ့ကျေးရွာလူထု	၅	၇	၁၂	ကျေးရွာဖြစ်ပေါ်လာပုံ သမိုင်းကြောင်း

ကြီးဝေးရွာရှိ ရေပေးစနစ်နှင့် ရေအဖျစ်အညစ်အရှေးဆေးစနစ်



 အ ရေပေးစနစ်
 □ - ဘလောက်
 ■ - ရေပေးစနစ်
 ● - ရေပေးစနစ်
 ▨ - ရေပေးစနစ်
 S - ရေပေးစနစ်
 C - ရေပေးစနစ်
 X - ရေပေးစနစ်
 Z - ရေပေးစနစ်

- - ဘလောက်
- - ရေပေးစနစ်
- - ရေပေးစနစ်
- ▨ - ရေပေးစနစ်
- S - ရေပေးစနစ်
- C - ရေပေးစနစ်
- X - ရေပေးစနစ်
- Z - ရေပေးစနစ်
- - ရေပေးစနစ်
- R - ရေပေးစနစ်
- V - ရေပေးစနစ်
- M - ရေပေးစနစ်
- B - ရေပေးစနစ်
- ၇ - ရေပေးစနစ်
- ၉ - ရေပေးစနစ်
- H - ရေပေးစနစ်
- K - ရေပေးစနစ်
- ၉ - ရေပေးစနစ်

မကွေးတိုင်းဒေသကြီး၊ စေတုတ္ထရာမြို့နယ်၊ ကြီးဝအုပ်စု၊ ကြီးဝကျေးရွာ၏
အရင်းအမြစ်နှင့် လူမှုရေးပြုမြေပုံ သုံးသပ်ချက်

ရက်စွဲ - ၁၈.၁၂.၂၀၁၅

နေရာ - ကျေးရွာဓမ္မာရုံ

ကြီးဝကျေးရွာတွင် အိမ်ခြေစုစုပေါင်းမှာ (၁၁၁)အိမ်ရှိပြီး အိမ်ထောင်စုမှာ (၁၁၂)စု ရှိသည်။ လူဦးရေမှာ အမျိုးသား(၂၀၂)ဦးနှင့် အမျိုးသမီး(၂၁၃)ဦး၊ စုစုပေါင်း(၄၁၅)ဦး ရှိသည်။ မသန်စွမ်း အိမ်ထောင်စု (၁၀)အိမ်၊ အမျိုးသမီး အိမ်ထောင်ဦးစီး (၁၀)အိမ် ရှိပါသည်။ ကျေးရွာတွင်းရှိ နေအိမ် များမှာ ပျဉ်ထောင်၊ သွပ်မိုးနှင့် ဝါးခင်း၊ သတ္တယမိုးအိမ်အမျိုးအစားများ ဖြစ်ပြီး ဗမာလူမျိုးများနေထိုင်ကြပါသည်။ ကျေးရွာတွင်ဘုန်းတော်ကြီးကျောင်းတစ်ကျောင်းရှိပြီး ကျေးရွာ လူထုအားလုံးဗုဒ္ဓဘာသာကိုကိုးကွယ်ကြပါသည်။ ကြီးဝကျေးရွာ၏ အဓိကအသက်မွေးဝမ်းကျောင်း လုပ်ငန်းမှာ လယ်ယာစိုက်ပျိုးခြင်းလုပ်ငန်းနှင့် ထင်းဝါးခုတ်ခြင်းလုပ်ငန်းတို့ဖြစ်ပါသည်။ ကြီးဝ ကျေးရွာတွင် ကြီးအုံ၊ ကြီးဝ တမံကြီးမတည်ဆောက်ခင်က လယ်ယာမြေများစွာ ရှိခဲ့ပါသည်။ ယခုအခါ တမံဆည်ရေမြုတ်သွားသည့်အတွက် လယ်ယာမြေများမှာ အနည်းငယ်သာ ကျန်ရှိပါသည်။ ကျေးရွာလူထုအများစုမှာ လုပ်ကိုင်စား သောက်နိုင်သော လယ်ယာမြေများ မရှိသည့်အတွက်ရွာ၏အနောက်ဘက်ရှိသစ်တောထဲမှသစ်ဝါးများခုတ်၍လုပ်ကိုင်စားသောက်ကြရ ပါသည်။ ရွာ၏ အရှေ့တောင်ဘက်၊ အရှေ့ဘက်၊ အရှေ့မြောက်နှင့် မြောက်ဘက်တွင် ကြီးချောင်း၊ မုန်းချောင်းကိုပိတ်ထားသောကြီးအုံ-ကြီးဝဆည်ရေပြင်ကြီးတည်ရှိနေပြီး ရွာ၏အနောက်တောင် ဘက်တွင် အင်းကုန်း၊ တယ်ဇာ၊ တောင်ကုန်း၊ ပဲရင်းကိုင်းကျေးရွာများတည်ရှိပါသည်။ ငမဲ- စေတုတ္ထရာ-ဂန့်ဂေါခရိုင်ချင်းဆက်လမ်းနှင့်(၂)မိုင် (၄)ဖာလုံခန့် အကွာတွင်တည်ရှိပြီး ကြီးဝရွာမှ ခရိုင်ချင်းဆက်လမ်းအထိဆက်သွယ်ထားသောလမ်းမှာကျောက်ချောလမ်းဖြစ်ပါသည်။ ရွာ၏ မြောက်ဘက် ဆည်တဖက်ကမ်းတွင် ကြီးအုံရွာ၊ ရွာ၏အရှေ့ဘက်ကပ်လျက်တွင် ရဲစခန်း၊ အရှေ့တောင်ဘက်တွင် ဘုန်းတော်ကြီးကျောင်း၊ ရွာ၏အနောက်တောင်ဘက်ကပ်လျက်တွင် အစိုးရအထက်တန်းကျောင်းခွဲ၊ အနောက်ဘက်တွင် ရတနာ့မေတ္တာမှ ထောက်ပံ့သော အစုအဖွဲ့ပိုင်ကျွန်းစိုက်ခင်း၊ ရွာ၏အနောက်တောင်ဘက်တွင် ကျေးရွာပိုင်ယူကလစ်စိုက်ခင်း၊ တောင်ဘက်တွင် တောင်စောင်းစိုက်ခင်းများ ရှိပါသည်။ ကျေးရွာလူထုအနည်းစုမှာ ရေလုပ်ငန်းဖြင့် လုပ်ကိုင်စားသောက်ကြရပါသည်။ ကျေးရွာ၏ ဝင်ငွေရရှိသော လုပ်ငန်းများမှာ တောင်ယာလုပ်ငန်း၊ ကျပ်စားလုပ်ငန်း၊ စက်လှေအငှားလိုက်ခြင်း၊ သစ်ဝါးခုတ်ခြင်းနှင့် ရေလုပ်ငန်းတို့ ဖြစ်သည်။

သောက်သုံးရေရရှိမှု

ကြီးဝကျေးရွာတွင် သောက်သုံးရေကို မုန်းချောင်းမှ ရေတင်စက်ဖြင့် တင်ယူကာ ဂါလံ (၅၀၀၀)ဆံ့ ရေကန်ကြီး(၂)ကန်မှတစ်ဆင့် ရေငုတ် (၂၅)ငုတ်ဖြင့် ကျေးရွာတွင်းရှိ အိမ်များအားလုံးကို ဖြန့်ဝေပေးပါသည်။ ရေငုတ် (၂၅)ငုတ်မှ ဖြန့်ဝေသော ရေများအား သောက်ရေနှင့် သုံးရေအတွက် အသုံးပြုကြပါသည်။

လမ်းပန်းဆက်သွယ်ရေး

ကြီးဝကျေးရွာတွင်ရှိသော ရွာတွင်းလမ်းများအားလုံးသည် ကျောက်ခင်းလမ်းများဖြစ်သည်။ ကြီးဝအုပ်စုတွင် ကြီးဝရွာနှင့် အင်းကုန်းရွာဟူ၍ ကျေးရွာ(၂)ရွာ ပါဝင်ပါသည်။ ကြီးဝရွာနှင့် အင်းကုန်းရွာ ဆက်သွယ်ထားသောလမ်းမှာ ကျောက်ချောလမ်းဖြစ်ပါသည်။ ကျေးရွာချင်းဆက်လမ်းများကောင်းမွန်သဖြင့် သွားလာရေးအဆင်ပြေပါသည်။

ပညာရေး

ကြီးဝကျေးရွာတွင် အခြေခံပညာအထက်တန်းကျောင်းခွဲရှိပြီး ဆရာ/ဆရာမ (၂၃)ဦးနှင့် ကျောင်းလုပ်သား (၁)ဦး ရှိပါသည်။ ကျောင်းသား(၇၀)ဦးနှင့် ကျောင်းသူ(၈၅)ဦး၊ စုစုပေါင်း(၁၅၅)ဦးတို့ ပညာသင်ကြားလျက်ရှိပါသည်။ ကြီးဝကျေးရွာတွင် အခြေခံပညာအထက်တန်းကျောင်းခွဲရှိသဖြင့် အချို့ငွေကြေးမတတ်နိုင်သော မိဘများအနေဖြင့် ကလေးများကို ပညာရေး ဆက်၍ သင်ကြားပေးနိုင်ကြပါသည်။

ကျန်းမာရေး

ကြီးဝကျေးရွာတွင် ကျန်းမာရေးဌာနရှိပြီး ဆရာ/ဆရာမ (၅)ဦး ရှိပါသည်။ ကျေးရွာတွင် ကျန်းမာရေးဌာနရှိသဖြင့် ကျေးရွာလူထုများ နေမကောင်းဖြစ်လျှင် ကုသမှုများအတွက် အဆင်ပြေပါသည်။

ပြဿနာအနှစ်ချုပ်

ကြီးဝကျေးရွာတွင် ပညာရေး၊ ကျန်းမာရေးတို့အတွက် အခြေခံအဆောက်အအုံများရှိသော်လည်း လယ်၊ ယာမြေများမှာ ရေနစ်မြုပ်သွားသဖြင့် အလုပ်အကိုင်အခွင့်အလမ်းများ နည်းပါးပါသည်။ ကျေးရွာသူ/ရွာသားတချို့မှာလည်းရွှေ့ပြောင်းလုပ်သားများအဖြစ်တခြားရပ်ရွာဒေသများတွင် သွားရောက်လုပ်ကိုင်စားသောက်ကြရပါသည်။ ထို့ကြောင့် ကြီးဝကျေးရွာတွင် အလုပ်အကိုင်အခွင့်အလမ်းများစွာ လိုအပ်ပါသည်။

မြို့ဝေးရွာ၏ အနာဂတ် ဖွံ့ဖြိုးရေးအမြေပုံ

၉၀၇.၇၀.၁၉

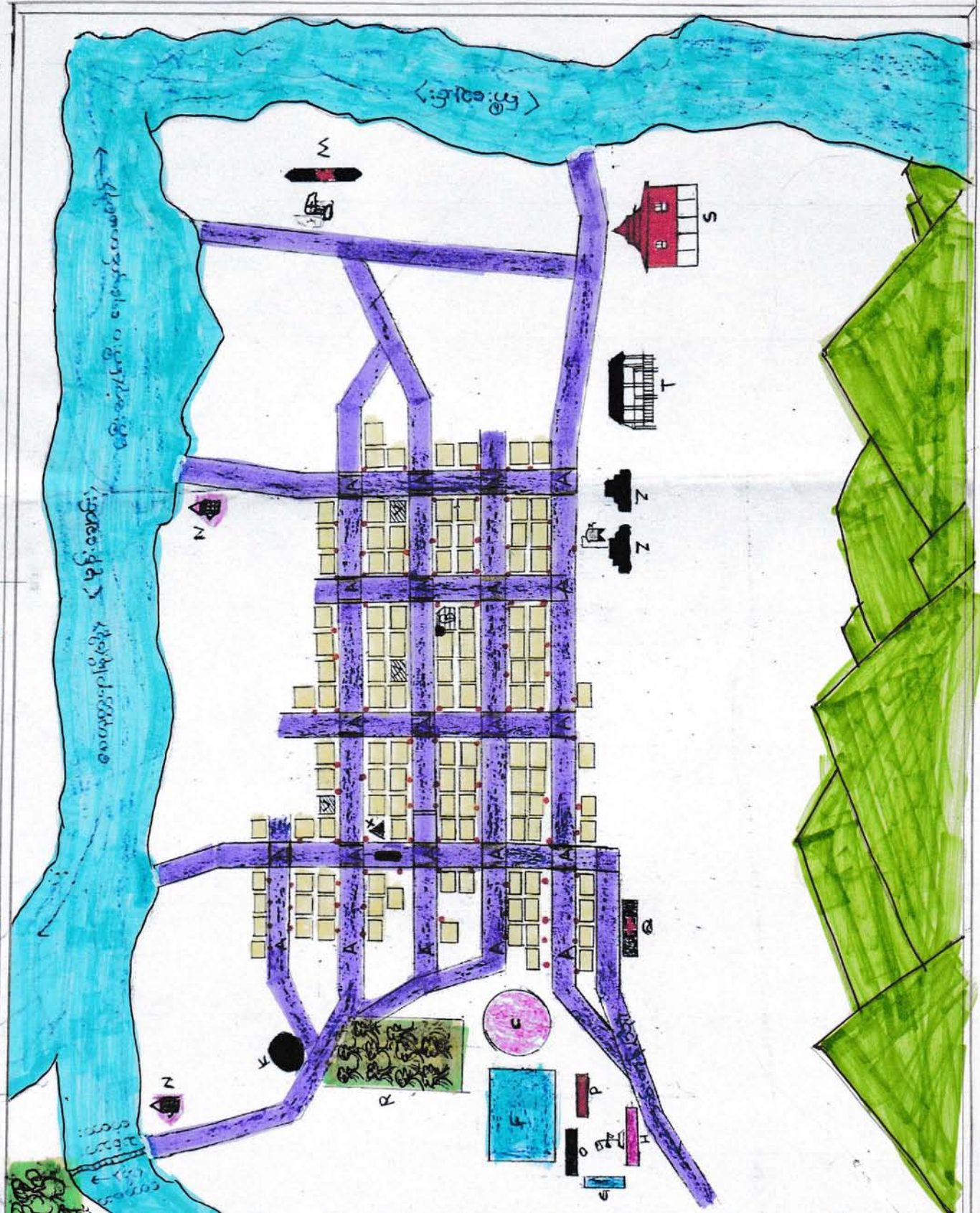

အ ချောင့်အရွယ်အစား

- - သွယ်ယိုအိမ်
- - ကျောက်ဆောက်ခန်း
- - ရေဥတု
- ▨ - ရေလှေအိမ်
- S - ဆင်းရဲအိမ်
- ▧ - သစ်သားတံဆိပ်
- Z - ရေကန်
- - ရေအိမ်/သစ်သား
- T - ရေအိမ်
- N - ဆိုလာ/ရေအိမ်
- M - ရေအိမ်
- B - ရေအိမ်
- A - ရေအိမ်
- ▨ - ရေအိမ်
- - ဆေးခန်း
- F - ဆေးခန်း
- K - သွယ်
- G - ကျောက်ဆောက်ခန်း
- H - သစ်သားတံဆိပ်
- O - သစ်သားတံဆိပ်
- P - သစ်သားတံဆိပ်
- C - ရေအိမ်
- R - ကျောက်ဆောက်ခန်း
- V - ရေအိမ်
- X - ကျောက်ဆောက်ခန်း

မြို့ဝေးပြည်ရွယ်များ ဖွဲ့စည်းရေး နည်းစနစ်များနှင့် ပတ်သက်သည့် မြေပုံ

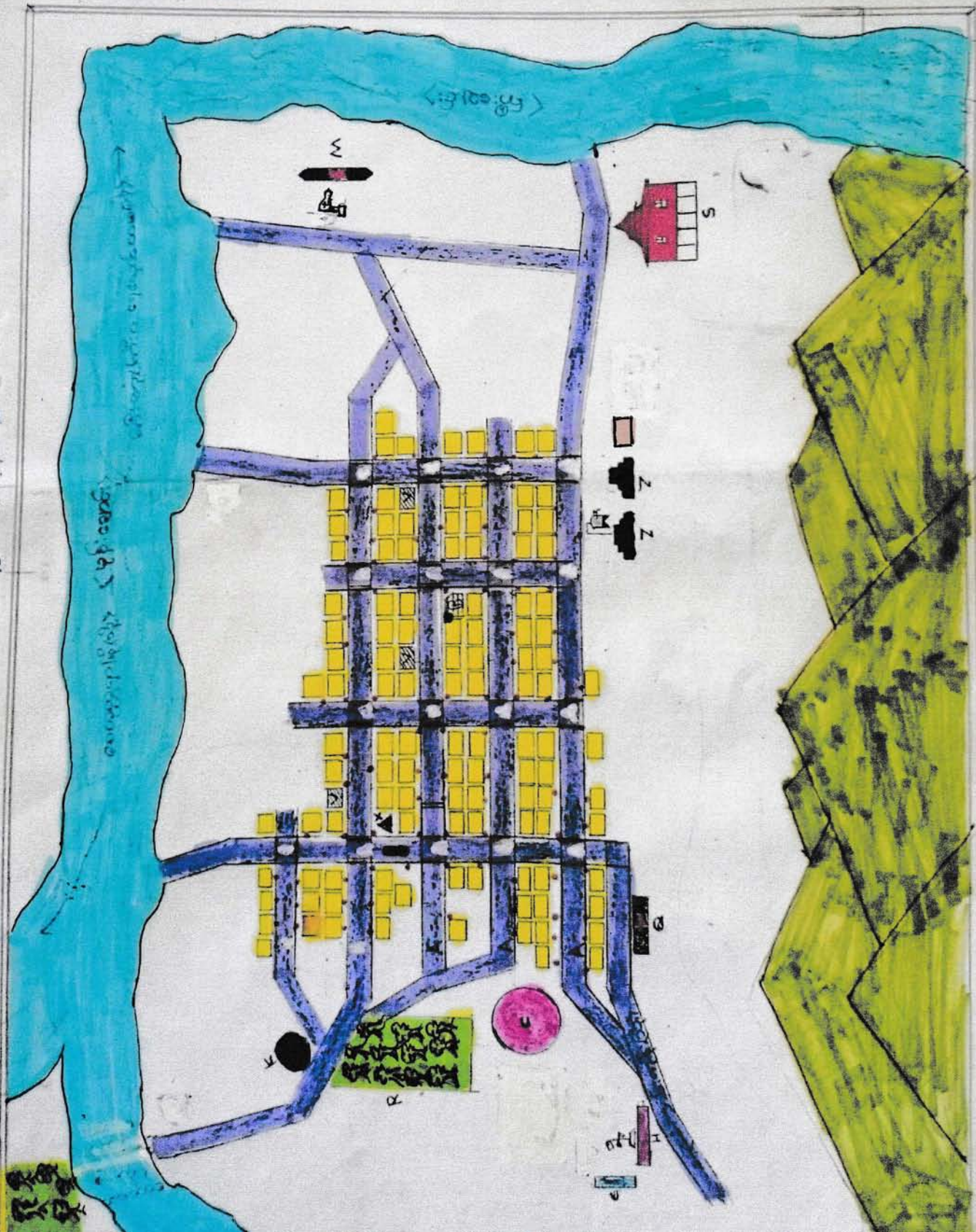

မြို့ဝေးပြည်ရွယ်များ
ဖွဲ့စည်းရေး နည်းစနစ်များ

- - သွယ်ယူ နည်းစနစ်
- - ကျောက်ဆောက်လုပ်ခြင်း
- - ရေရေ
- (orange) - ရေကန်
- S - သူ၏အိမ်
- C - ငါ့အိမ်
- X - တစ်ခုခု
- Z - အခြားအိမ်
- (black) - အခြားအိမ် / သစ်တော
- R - ကျေးဇူးပြုပြီး ကျွမ်းကျင်မှု
- V - အခြားအိမ်
- M - အခြားအိမ်
- B - အခြားအိမ်
- H - အခြားအိမ်
- (red) - ရေအိမ်
- (black) - အခြားအိမ်
- H - အခြားအိမ်
- K - အခြားအိမ်
- G - အခြားအိမ်
- (black) - အခြားအိမ်

မကွေးတိုင်းဒေသကြီး၊ စေတုတ္ထရာမြို့နယ်၊ ကြီးဝအုပ်စု၊ ကြီးဝကျေးရွာ၏ အိပ်မက်
မြေပုံ သုံးသပ်ချက်

နေ့စွဲ - ၁၉.၁၂.၂၀၁၅

နေရာ - ကျေးရွာဓမ္မာရုံ

ကြီးဝကျေးရွာ၏နောက်(၁၀)နှစ်အတွင်း ကျေးရွာဖွံ့ဖြိုးတိုးတက်မှု အဆင့်ဆင့်စိတ်ကူးအား
အောက်ပါအတိုင်း တွေ့ရှိရပါသည်။

ကျေးရွာတွင် ကျေးရွာ၏ သာရေးနာရေး၊ ပျော်ပွဲရွှင်ပွဲပြုလုပ်ရန်၊ ကျေးရွာ
အစည်းအဝေးပွဲများ ပြုလုပ်ရန် နေရာမရှိခြင်းအတွက် ကျေးရွာခန်းမဆောက်လုပ်ခြင်း။

ကျေးရွာတွင် လက်ရှိအသုံးပြုနေသော ရေတင်စနစ်မှာ ငွေကုန်ကျမှုများသဖြင့် ငွေအကုန်
အကျသက်သာသော ဆိုလာရေတင်စနစ် ပြုလုပ်ခြင်း။

ကျေးရွာတွင် ကလေးငယ်များအတွက် ကစားခုန်စား လေ့ကျင့်နိုင်သော နေရာမရှိသဖြင့်
အားကစားကွင်း ဆောက်လုပ်ခြင်း။

ကျေးရွာတွင် လျှပ်စစ်မီးမရှိသဖြင့် ဘက်စုံဖွံ့ဖြိုးမှုနောက်ကျသဖြင့် EPC နှင့်ချိတ်ဆက်၍
ကျေးရွာလျှပ်စစ်မီးရရှိစေရန် ဆောင်ရွက်ခြင်း။

ကျေးရွာအတွင်း မိုးရာသီတွင် မိုးရေများစီးဆင်းမှုမကောင်းသဖြင့် ရေစီးဆင်းမှုကောင်းမွန်
စေရန် ကွန်ကရစ်တံတားငယ်ဆောက်လုပ်ခြင်း။

ကလေးငယ်များ စာသင်ယူသည့်နေရာ မလုံလောက်သဖြင့် စာသင်ကျောင်းဆောင်
တိုးချဲ့ခြင်း။

ကျေးရွာတွင် အထက်တန်းကျောင်းခွဲရှိသော်လည်း စာသင်ဆောင်များ မလုံလောက်
သဖြင့် စာသင်ဆောင်ဆောက်လုပ်ခြင်း။

ကျေးရွာလူထုများသည် ယာခင်းဘက်သွားလာရာတွင် ချောင်းရေရှိခြင်းကြောင့် သွားလာ
ရေးခက်ခဲသဖြင့် သစ်သားတံတား ဆောက်လုပ်ခြင်း။

ရွာတွင်း မိုးတွင်းအခါ မိုးရေစီးဆင်းမှုများကောင်မွန်စေရန် ရေနုတ်မြောင်းများတိုးချဲ့ခြင်း။
ကလေးငယ်များအားအာဟာရကျွေးမွေးရန်နေရာမရှိသည့်အတွက်သက်ဆိုင်ရာဌာနများ

ဖြင့် ချိတ်ဆက်ကာအာဟာရဆောင် ဆောက်လုပ်ခြင်း။

ကျေးရွာတွင် အလုပ်အကိုင်အခွင့်အလမ်းများ ပိုမိုပေါ်ပေါက်စေရန် မွေးမြူရေးနှင့်စိုက်ပျိုး
ရေးအတွက် ဈေးကွက်နှင့် နည်းပညာများ ရရှိရန် ကျေးရွာလူထုမှ သက်ဆိုင်ရာဌာနများဖြင့် ချိတ်
ဆက်ဆောင်ရွက်ခြင်း။

ကျေးရွာတွင် အလုပ်အကိုင်အခွင့်အလမ်းများ ပေါများစေရန် အသက်မွေးမှုနည်းပညာ

သင်တန်းများ တက်ရောက်ခြင်း။

ကျေးရွာရှိ တောင်သူများ အလုပ်အကိုင်များ ရရှိရန်အတွက် ယာမြေများဖော်ထုတ်ခြင်းနှင့် မြေဆီလွှာများကောင်းမွန် ပြုလုပ်ခြင်း။

ဤသို့ဖြင့် ကျေးရွာတွင် ကျန်းမာရေး၊ ပညာရေး၊ စီးပွားရေး၊ လူမှုရေး၊ လမ်းပန်းဆက်သွယ်ရေးများနှင့် လူနေမှုအခြေအနေများ ဖွံ့ဖြိုးတိုးတက်သော ကျေးရွာတစ်ရွာဖြစ်လာမည်ဟု မျှော်လင့်မိပါတော့သည်။

ဦးမာတင်ဆွေးနွေးသူ - ဦးသက်သန်းဦး၊ ဇနီးအားအား

ပါမိဆွေးနွေးသူ - ကျား (၂၁)ဦး၊ မ (၆၃)ဦး

မကွေးတိုင်းဒေသကြီး၊ စေတုတ္ထရာမြို့နယ်၊ ကြီးဝအုပ်စု၊ ကြီးဝကျေးရွာ၏ ရာသီခွင်ပြ ပြက္ခဒိန် သုံးသပ်ချက်

နေ့စွဲ -၁၈.၁၂.၂၀၁၅

နေရာ -ကျေးရွာဓမ္မာရုံ

မကွေးတိုင်းဒေသကြီး၊ စေတုတ္ထရာမြို့နယ်၊ ကြီးဝအုပ်စု၊ ကြီးဝကျေးရွာ၏ ကျေးရွာဓမ္မာရုံတွင် ရာသီခွင်ပြ ပြက္ခဒိန်ဇယားအား သုံးသပ်ခြင်း အစည်းအဝေးကို ကျင်းပ ခဲ့ပါသည်။

ကြီးဝကျေးရွာ၏ အဓိက အသက်မွေးဝမ်းကျောင်းလုပ်ငန်းမှာ လယ်ယာလုပ်ငန်း ဖြစ်သည်။ ကဆုန်လနှင့် နယုန်လတွင် နမ်းကြကြပြီး ဝါဆိုလတွင် နမ်းပေါင်းထိုးခြင်းအလုပ်ကို လုပ်ကိုင်ကြ သည်။ ဝါခေါင်လနှင့်တော်သလင်းလများတွင် နမ်းရိတ်ခြင်း၊ နမ်းစည်းခြင်း၊ နမ်းထောင်ခြင်း၊ နမ်းခါခြင်းတို့ကို ပြုလုပ် ကြသည်။ နတ်တော်လတွင် စပါးသိမ်းပြီး ပြာသိုလများတွင် ပဲများကို ရိတ်သိမ်းကြသည်။ စပါးစိုက်ပျိုးခြင်းကို ဝါဆို၊ ဝါခေါင်တွင်စတင်ပြီး လယ်ထွန် ခြင်း၊ ပျိုးကြခြင်း၊ ပျိုးနှုတ်ခြင်း၊ ကောက်စိုက်ခြင်း၊ လယ်ပေါင်းထိုးခြင်း လုပ်ငန်းများကို လုပ်ကိုင် ကြပါသည်။ ထို့နောက် စိုက်ပျိုးထားသော စပါးများကို နတ်တော်လနှင့် ပြာသိုလများတွင် စပါး ရိတ်သိမ်းခြင်း၊ ကောက်လှိုင်းစည်းခြင်း၊ စပါးနယ်ခြင်း၊ စပါးလှေ့ခြင်းလုပ်ငန်းများကို လုပ်ကိုင်ကြ ပါသည်။

ကြီးဝကျေးရွာတွင် ကျွဲ၊ နွား၊ ကြက်၊ ဝက်များကိုလည်း တပိုင်တနိုင် မွေးမြူကြပါသည်။ သစ်၊ဝါးခုတ်ခြင်းလုပ်ငန်းများကို တပို့တွဲလ၊ တပေါင်းလ၊ တန်ခူးလနှင့် ကဆုန်လများတွင် လုပ်ကိုင် ကြပါသည်။ ကြီးဝကျေးရွာသည် တန်ခူးလ၊ ကဆုန်လ၊ ဝါခေါင်လနှင့် တော်သလင်းလများတွင် ဝင်ငွေ အလွန် နည်းပြီး နယုန်လ၊ ဝါဆိုလနှင့် တပေါင်းလများတွင် ဝင်ငွေအသင့်အတင့် ရရှိပါသည်။ ရာသီသီးနှံများ ပေါ်ချိန်ဖြစ်သော သီတင်းကျွတ်လ၊ တန်ဆောင်မုန်းလ၊ နတ်တော်လ၊ ပြာသိုလနှင့် တပို့တွဲလများတွင် ဝင်ငွေကောင်း ပါသည်။ ကြီးဝကျေးရွာတွင် ကျင်းပလေ့ရှိသော ရာသီ ပွဲတော်များမှာ တန်ခူးလတွင် သင်္ကြန်ပွဲ၊ ဝါဆိုလတွင် ဝါဆိုသင်္ကြန်ကပ်ပွဲ၊ သီတင်းကျွတ်လတွင် မီးထွန်းပွဲနှင့် တန်ဆောင်မုန်းလတွင် ကထိန်သင်္ကြန်ကပ်ပွဲများကို ကျင်းပလေ့ရှိကြသည်။ ကြီးဝကျေးရွာတွင် ဖြစ်လေ့ရှိသော ရာသီဥတုအခြေအနေများမှာ တန်ခူးလ၊ ကဆုန်လ၊ သီတင်းကျွတ်လ နှင့်တပေါင်းလများတွင် ရာသီ ဥတုသာယာပြီး နယုန်လတွင် မိုးအနည်းငယ်ရွာသွန်းကာ ဝါဆိုလ၊ ဝါခေါင်လနှင့် တော်သလင်းလများတွင် မိုးရွာသွန်းမှုပိုများပါသည်။ တန်ဆောင်မုန်းလတွင် အနည်းငယ်ချမ်းအေးကာ နတ်တော်လ၊ ပြာသိုလနှင့် တပို့တွဲလများတွင် နှင်းများကျသဖြင့် အလွန်ချမ်းအေးလှပါသည်။

ပြဿနာအနှစ်ချုပ်

ကြီးဝကျေးရွာ၏အဓိကအသက်မွေဝမ်းကျောင်းလုပ်ငန်းမှာမိုးရာသီတွင် မိုးစပါးစိုက်ပျိုးခြင်း၊
ပဲ စိုက်ခြင်းလုပ်ငန်းများကိုလုပ်ကိုင်ကြပြီးနွမ်းပါးသူများသည် အငှားလိုက်ခြင်း၊ လုပ်အားခအပေးယူ
ခြင်း၊ စပါးပေးယူခြင်း၊ ပဲပေးနမ်းပေးယူခြင်း၊ သစ်ဝါးခုတ်ခြင်းလုပ်ငန်းများဖြင့် နေထိုင်စားသောက်
ကြရပါသည်။

ဦးဆောင်ဆွေးနွေးသူ - ဦးစောမြင့်၊ ဧည့်သည်တော်
ပါဝင်ဆွေးနွေးသူ - ကျား (၃၃)ဦး၊ မ (၆၅)ဦး

ကျေးရွာနှင့် အဖွဲ့အစည်းများ ချိတ်ဆက်မှုပြမြေပုံ

ရက်စွဲ ၁၅.၀၂.၂၀၁၅



ပါဝင်ဆောင်ရွက်သူ

ကျား - ၃၃
မ - ၆၁

မကွေးတိုင်းဒေသကြီး၊ စေတုတ္ထရာမြို့နယ်၊ ကြီးဝအုပ်စု၊ ကြီးဝကျေးရွာ၏ အဖွဲ့အစည်းဆိုင်ရာ ချိတ်ဆက်မှု သုံးသပ်ချက်

နေ့စွဲ - ၁၈.၁၂.၂၀၁၅

နေရာ - ကျေးရွာဓမ္မာရုံ

မကွေးတိုင်းဒေသကြီး၊ စေတုတ္ထရာမြို့နယ်၊ ကြီးဝအုပ်စု၊ ကြီးဝကျေးရွာတွင်ရှိသော အဖွဲ့အစည်းများမှာ ကျေးရွာအုပ်ချုပ်ရေးအဖွဲ့၊ လူထုဗဟိုပြုစီမံကိန်းအဖွဲ့၊ ကျောင်းကော်မတီအဖွဲ့၊ မိခင်နှင့်ကလေးစောင့်ရှောက်ရေးအဖွဲ့၊ အမျိုးသမီးရေးရာအဖွဲ့၊ အရံမီးသတ်တပ်ဖွဲ့၊ ဓမ္မစင်္ကြာအဖွဲ့၊ ဂေါပကအဖွဲ့၊ ရေရရှိရေးအဖွဲ့၊ Save the Childrenနှင့် ရတနာ့မေတ္တာအဖွဲ့တို့ ဖြစ်ပါသည်။

ကျေးရွာအုပ်ချုပ်ရေးအဖွဲ့

- ၎င်းအဖွဲ့သည် ကြီးဝကျေးရွာတွင် ကျန်အဖွဲ့အစည်းများအနက် အာဏာအရှိဆုံးဖြစ်သည်။
- ရပ်ရွာဖွံ့ဖြိုးရေးလုပ်ငန်းများအား အားသွန်ခွန်စိုက်လုပ်ဆောင်သည်။
- ရပ်ရွာလူထုနှင့် ကျေးရွာဖွံ့ဖြိုးမှုလုပ်ငန်းများတွင် တိုင်ပင်ညှိနှိုင်းဆောင်ရွက်သည်။

လူထုဗဟိုပြုစီမံကိန်းအဖွဲ့

- ကျေးရွာ၏ ဖွံ့ဖြိုးရေးလုပ်ငန်းများဆောင်ရွက်ရာတွင် ဦးဆောင်ပါဝင်ခြင်း၊ စီမံကိန်းလုပ်ငန်းခွဲများအား ကြီးကြပ်ဆောင်ရွက်ခြင်း၊ ကျေးရွာလူထုနှင့် ညှိနှိုင်းတိုင်ပင်ဆောင်ရွက်ခြင်းများပြုလုပ်ကြပါသည်။

ကျောင်းကော်မတီအဖွဲ့

- ကျေးရွာရှိအ.ထ.ကကျောင်း(ခွဲ)၊မိဘဆရာအသင်းအစည်းအဝေးများပြုလုပ်ပြီးညှိနှိုင်းတိုင်ပင်ဆွေးနွေးသည်။
- ကျောင်းပညာရေးကိစ္စများတွင် ဦးဆောင်ပါဝင် ဆောင်ရွက်သည်။

မိခင်နှင့်ကလေးစောင့်ရှောက်ရေးအဖွဲ့

- ၎င်းအဖွဲ့သည် ရွာအတွက်လုပ်ဆောင်မှုမရှိသေးပါ။

အမျိုးသမီးရေးရာအဖွဲ့

-ကျေးရွာတွင် အဖွဲ့အစည်းအမည်ရှိသော်လည်း လုပ်ဆောင်နိုင်မှု မရှိသေးပါ။

အရံမီးသတ်တပ်ဖွဲ့

-ခြောက်သွေ့ရာသီတွင် ဒေသတွင်းမီးဘေးအန္တရာယ် ကြိုတင်ကာကွယ်ခြင်းများလုပ်ဆောင်ပါသည်။

မွေစင်္ကြာအဖွဲ့

-ကျေးရွာတွင်ဝတ်ရွက်သောအမျိုးသမီး ဘာသာရေးအဖွဲ့တစ်ခုဖြစ်ပြီး ဘုရားပင့်ရာတွင် ဝတ်ရွက်ပေးသည်။

-ကျေးရွာ၏ ဘာသာရေးကိစ္စများတွင် အဓိက ပါဝင်ဆောင်ရွက်ပေးသည်။

ဂေါပကအဖွဲ့

-ဘာသာရေးကိစ္စများကို ဆောင်ရွက်သည်။

-ဘုန်းတော်ကြီးကျောင်းကို ရွာသစ်သို့ပြောင်းရွှေ့ရာတွင် ဦးဆောင်၍ လုပ်ကိုင်ဆောင်ရွက်ပေးသည်။

ရေကော်မတီအဖွဲ့

-ကျေးရွာ ရေရရှိရေးကိစ္စများကို အဓိကဆောင်ရွက်သည်။

-ရေတင်စက်ဖြင့် ရေသိုလှောင် ထိန်းသိမ်းခြင်းလုပ်ငန်းများ၊ ရေဖြန့်ဝေခြင်းလုပ်ငန်းများ လုပ်ဆောင်ပေးသည်။

Save the Children

-ကလေးသူငယ်များ ကာကွယ်စောင့်ရှောက်သော အဖွဲ့ဖြစ်ပြီး ငှက်ဖျားတိုက်ဖျက်ရေးအတွက် ရည်ရွယ်ပြီး ဆေးစိမ်ခြင်ထောင်များ ဖြန့်ဝေပေးခြင်း၊ ကျန်းမာရေး ရံပုံငွေများ ထူထောင်ပေးခြင်း။

-အသိပညာပေးသင်တန်းများပေးခြင်း၊ ခြင်ထောင်များ ဆေးစိမ်ပေးခြင်းများ ဆောင်ရွက်ပေးသည်။

ရတနာ့မေတ္တာအဖွဲ့

-ကျေးရွာအတွက် လိုအပ်သော စိုက်ပျိုးရေးလှည့်ပတ်ရံပုံငွေ၊ မွေးမြူရေးလှည့်ပတ်ရံပုံငွေ၊ အသေးစားစီးပွားလှည့်ပတ်ရံပုံငွေ၊ ဆန်ဘဏ်၊ မျိုးစေ့ဘဏ်၊ အစုအဖွဲ့ပိုင်သစ်တောထူထောင်ပေးခြင်း၊ သီးနှံသစ်တောရော နှောစိုက်ခင်းအတွက် စိန်တလုံး သရက်ပင်များ ထောက်ပံ့ပေးခြင်း၊ ခြံစည်းရိုးပင်အတွက် သစ်မွှေး၊ စန္ဒကူး၊ သနပ်ခါးပင်၊ လျှော်ဖြူပင်များထောက်ပံ့ပေးခြင်း၊ တောင်စောင်းစိုက်ခင်းအတွက်ဘောစကိုင်းနှင့် လိုအပ်သော

ပစ္စည်းကိရိယာများထောက်ပံ့ပေးခြင်း၊ စိုက်ပျိုးရေး၊ မွေးမြူရေးနည်းပညာများ၊ အသက်မွေးဝမ်းကျောင်းနည်းပညာများထောက်ပံ့ပေးခြင်း၊ ဌာနဆိုင်ရာများနှင့် ချိတ်ဆက်ဆောက်ရွက်ပေးခြင်း၊ ဒေသတွင်းဖွံ့ဖြိုးရေးနှင့် ဒေသခံပြည်သူများ အသက်မွေးဝမ်းကျောင်းဖွံ့ဖြိုးရေးကို အဓိကလုပ်ဆောင်ပေးပါသည်။

ကြီးဝကျေးရွာ၏အဓိကဖွံ့ဖြိုးရေးကိုလုပ်ဆောင် ပေးသောအဖွဲ့များမှာကျေးရွာအုပ်ချုပ်ရေးအဖွဲ့၊ လူထုဗဟိုပြုစီမံကိန်းအဖွဲ့၊ ကျောင်းကော်မတီအဖွဲ့၊ ရေရရှိရေးအဖွဲ့၊ SavetheChildrenနှင့်အရံမီးသတ်တပ်ဖွဲ့ တို့ဖြစ်သည်။ ကျန်အဖွဲ့အစည်းများသည်လည်းကျေးရွာဖွံ့ဖြိုးတိုးတက်ရေးအတွက်ပူးပေါင်းပါဝင်ဆောင်ရွက်ပေးကြပါသည်။ ကျေးရွာတွင်းရှိအဖွဲ့အစည်းများသည်ကျေးရွာဖွံ့ဖြိုးတိုးတက်ရေးအတွက်ကျေးရွာလူထုနှင့် ညှိနှိုင်းတိုင်ပင်၍ လုပ်ဆောင်ကြပါသည်။

ဦးဆောင်ဆွေးနွေးသူ - ဦးစောကျော်စွာ၊ ၀၅/၀၆/၂၀၂၃

ပါဝင်ဆွေးနွေးသူ - ကျား(၃၃)ဦး၊ မ(၆၁)ဦး

[Faint, illegible text at the bottom of the page]

အမျိုးသား၊ အမျိုးသမီး တစ်နေ့တာ စာလုပ်ချိန်စာစာ

ရက်စွဲ ၁၈...၁၂...၂၀၁၅

အချိန်	အမျိုးသမီး တစ်နေ့တာ လုပ်ဆောင်ချက်
၁:၀၀	အိပ်ချိန်
၂:၀၀	။
၃:၀၀	။
၄:၀၀	အိပ်ပျောက်၊ ထမင်းချက်
၅:၀၀	နံနက်စာစား
၆:၀၀	စာလုပ်ခွာ
၇:၀၀	လုပ်ငန်းခွင်ဝင်
၈:၀၀	။
၉:၀၀	။
၁၀:၀၀	။
၁၁:၀၀	စာလုပ်ဖြုတ်၊ ထမင်းဟင်းချက်
၁၂:၀၀	နားယူ
၁၃:၀၀	စာလုပ်ခွာ
၁၄:၀၀	လုပ်ငန်းခွင်ဝင်
၁၅:၀၀	။
၁၆:၀၀	စာလုပ်ဖြုတ်၊ ထမင်းဟင်းချက်
၁၇:၀၀	ကော်ဖီ၊ ရေချိုး
၁၈:၀၀	ညစာစား
၁၉:၀၀	TV ကြည့်၊ နားယူ
၂၀:၀၀	ကလေးကျွမ်းကျင်ကြို
၂၁:၀၀	ညအိပ်
၂၂:၀၀	။
၂၃:၀၀	။
၂၄:၀၀	။

အချိန်	အမျိုးသား တစ်နေ့တာ လုပ်ဆောင်ချက်
၁:၀၀	အိပ်ချိန်
၂:၀၀	။
၃:၀၀	။
၄:၀၀	။
၅:၀၀	အိပ်ပျောက်၊ နံနက်စာစား
၆:၀၀	ယာဉ်စီးခွာ
၇:၀၀	လုပ်ငန်းခွင်ဝင်
၈:၀၀	။
၉:၀၀	။
၁၀:၀၀	။
၁၁:၀၀	။
၁၂:၀၀	ရေလျှော်စား
၁၃:၀၀	နားယူ
၁၄:၀၀	လုပ်ငန်းခွင်ဝင်
၁၅:၀၀	။
၁၆:၀၀	။
၁၇:၀၀	။
၁၈:၀၀	စာလုပ်ဖြုတ်၊ ရေချိုး
၁၉:၀၀	ညစာစား
၂၀:၀၀	နားယူ (TV) ကြည့်
၂၁:၀၀	ညအိပ်
၂၂:၀၀	။
၂၃:၀၀	။
၂၄:၀၀	။

မှတ်တမ်းတင်သူ

Law

ပါမိက္ခန္ဓာစွဲသူ

မကွေးတိုင်းဒေသကြီး၊ စေတုတ္ထရာမြို့နယ်၊ ကြီးဝအုပ်စု၊ ကြီးဝကျေးရွာ၏ အမျိုးသား၊
အမျိုးသမီး တစ်နေ့တာ အလုပ်ချိန်ဇယား သုံးသပ်ချက်

နေ့စွဲ - ၁၈.၁၂.၂၀၁၅

နေရာ - ကျေးရွာဗဟို

ကြီးဝကျေးရွာ၏ အမျိုးသားနှင့် အမျိုးသမီးများ၏ တစ်နေ့တာအလုပ်ချိန်ဇယားသုံးသပ်ခြင်း
အစည်းအဝေးကို ကျေးရွာဗဟိုတွင် ကျင်းပခဲ့ပါသည်။ ကြီးဝကျေးရွာရှိ အမျိုးသမီးများသည်
မနက်(၄)နာရီတွင် အိပ်ယာထပြီး ထမင်းချက်ကြသည်။ မနက်(၅)နာရီတွင် နံနက်စာထမင်းစား
သောက်ပြီး မနက်(၆)နာရီခန့်တွင် လယ်ယာလုပ်ငန်းခွင်သို့ သွားကြသည်။ မနက်(၁၁)နာရီတွင်
အလုပ်မှပြန်ကာ အိမ်ရောက်လျှင် ထမင်းဟင်းများချက်ပြုတ်စားသောက်၍ အနားယူကြပါသည်။
နေ့လည်(၁)နာရီတွင် လုပ်ငန်းခွင်ပြန်ဝင်ပါသည်။ ညနေ(၄)နာရီတွင် အလုပ်သိမ်းကာ အိမ်ပြန် ပြီး
ညစာအတွက် ထမင်းဟင်းများ ချက်ပြုတ်ပါသည်။ ညနေ(၅)နာရီတွင် အဝတ်လျှော်ခြင်း၊ ရေချိုး
ခြင်းများ ပြုလုပ်ပါသည်။ ည(၆)နာရီတွင် ညစာစားကာ ည(၇)နာရီတွင် TV ကြည့်၍
အနားယူအိပ်စက်ကြပါသည်။ ထို့ကြောင့်ကြီးဝကျေးရွာရှိအမျိုးသမီးများ၏တစ်နေ့တာအလုပ်ချိန်
သည်(၁၂) နာရီရှိပါသည်။

ကြီးဝကျေးရွာရှိ အမျိုးသားများသည် မနက်(၅)နာရီတွင် အိပ်ယာထပြီး နံနက်စာစား
သောက်ကြပါသည်။ မနက်(၆)နာရီခန့်တွင် ယာခင်းသို့သွားရောက်၍ လုပ်ငန်းခွင်ဝင်ကြပါသည်။
နေ့လည်(၁၂)နာရီတွင် နေ့လည်စာစားသောက်၍ အနားယူကြပါသည်။ မွန်းလွဲ(၂)နာရီတွင် လုပ်
ငန်းခွင် ပြန်လည်ဝင်ရောက်လုပ်ကိုင်ကြပါသည်။ ညနေ(၆)နာရီတွင် အလုပ်မှ ပြန်ကာ ရေမိုးချိုး၍
ည(၇)နာရီတွင် ညစာစားကြပါသည်။ ည(၈)နာရီတွင် TV ကြည့်၍ အနားယူ အိပ်စက်ကြပါသည်။
ကြီးဝကျေးရွာရှိ အမျိုးသားများ၏ တစ်နေ့တာအလုပ်ချိန်သည်(၁၀)နာရီ ရှိပါသည်။

ကြီးဝကျေးရွာရှိ အမျိုးသမီးများသည် အမျိုးသားများထက် တစ်နေ့တာအလုပ်ချိန်သည်
(၂)နာရီပို၍ လုပ်ငန်းများဆောင်ရွက်လုပ်ကိုင်နေကြောင်း တွေ့ရှိရပါသည်။

ဦးဆောင်ဆွေးနွေးသူ - ဦးစော်ထွန်း၊ ဒေါ်ခင်မြင့်စော၊
ပါမောက္ခဆွေးနွေးသူ - ကျား(၂၃)ဦး၊ မ(၆၁)ဦး

ပင်ကူအိမ် သုံးသပ်ခြင်း (Cobweb)

အမျိုးသမီး အဖွဲ့ / အမျိုးသား အဖွဲ့

ရက်စွဲ ၁၉.၁၂.၂၀၁၅

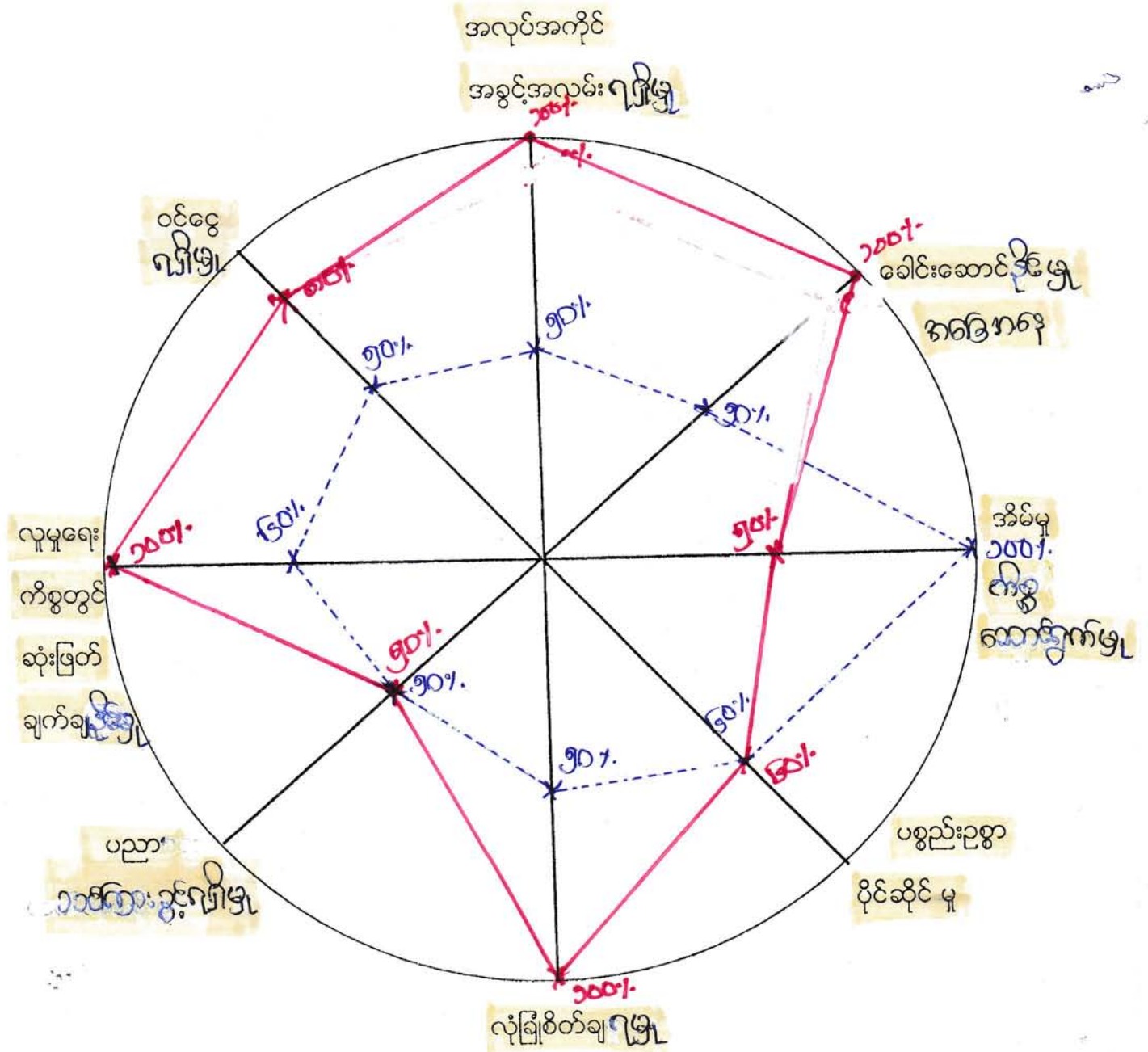

အမျိုးသား: ———→

အမျိုးသမီး: ———

ပါအတ္ထုတ္တရား

ကျား - ၂၁

မ - ၆၃

မကွေးတိုင်းဒေသကြီး၊ စေတုတ္ထရာမြို့နယ်၊ ကြီးဝအုပ်စု၊ ကြီးဝကျေးရွာ၏ အမျိုးသား၊
အမျိုးသမီးကဏ္ဍအခြေအနေ သုံးသပ်ချက်

နေ့စွဲ - ၁၉.၁၂.၂၀၁၅
နေရာ - ကျေးရွာဓမ္မာရုံ

ကြီးဝကျေးရွာတွင် အမျိုးသားနှင့်အမျိုးသမီးများ၏ ကဏ္ဍအခြေအနေသုံးသပ်ချက်များကို
ခေါင်းစဉ်(၈)ခုဖြင့် ဆွေးနွေးခဲ့သည်။ (၁)အလုပ်အကိုင်အခွင့်အလမ်းရရှိမှု၊ (၂)ခေါင်းဆောင်နိုင်မှု
အခြေအနေ၊ (၃)အိမ်မှုကိစ္စဆောင်ရွက်မှု၊ (၄)ပစ္စည်းဥစ္စာပိုင်ဆိုင်မှု၊ (၅)လုံခြုံစိတ်ချရမှု၊
(၆)ပညာသင်ကြားခွင့် ရရှိမှု၊ (၇)လူမှုရေးကိစ္စတွင် ဆုံးဖြတ်ချက်ချနိုင်မှုနှင့် (၈)ဝင်ငွေရရှိမှုတို့
ဖြစ်သည်။

(၁)အလုပ်အကိုင်အခွင့်အလမ်းရရှိမှု

ကြီးဝကျေးရွာ၏ အမျိုးသားနှင့်အမျိုးသမီးများ အလုပ်အကိုင်အခွင့်အလမ်းရရှိမှုသုံးသပ်
ချက်တွင် အမျိုးသားများသည် (၁၀၀)ရာခိုင်နှုန်းရရှိပြီး အမျိုးသမီးများသည် (၅၀)ရာခိုင်နှုန်းရရှိ
သည်။ အမျိုးသမီးများသည် အမျိုးသားများထက် အလုပ်အကိုင်အခွင့်အလမ်းရရှိမှုနည်းနေခြင်း
မှာ ကျေးရွာတွင်ရှိသော လုပ်ငန်းများကို အမျိုးသားများသာဆောင်ရွက်နိုင်သောလုပ်
ငန်းများဖြစ်ခြင်း၊ လုပ်အားခပေးချေရာတွင် အမျိုးသားများက လုပ်အားခပို၍ ရခြင်း၊အမျိုးသမီးများ
လုပ်ကိုင်ဆောင်ရွက်နိုင်သော လုပ်ငန်းနည်းပါးခြင်းတို့ကြောင့် ဖြစ်သည်။

(၂)ခေါင်းဆောင်နိုင်မှု အခြေအနေ

ကြီးဝကျေးရွာ၏ အမျိုးသားနှင့် အမျိုးသမီးများ ခေါင်းဆောင်နိုင်မှု အခြေအနေသုံးသပ်
ချက်တွင် အမျိုးသားများသည် (၁၀၀)ရာခိုင်နှုန်းရရှိပြီး အမျိုးသမီးများသည် (၅၀)ရာခိုင်နှုန်းရရှိ
သည်။ အမျိုးသမီးများသည် အမျိုးသားများထက် ရပ်ရွာကိစ္စများတွင် ခေါင်းဆောင်နိုင်မှုအခြေအနေ
နည်းနေခြင်းမှာ အမျိုးသားများသည် ရပ်ရွာ သာရေးနာရေးကိစ္စများတွင် ခေါင်းဆောင်အဖြစ်ပါဝင်
ဆောင်ရွက်နိုင်ခြင်း၊ အမျိုးသမီးများသည် နေ့စဉ် အိမ်မှုကိစ္စများကို ဆောင်ရွက်ကြရသဖြင့် ရပ်ရွာ
အရေးကိစ္စများတွင် ပါဝင်ဆောင်ရွက်မှုနည်းသောကြောင့် ဖြစ်သည်။

(၃)အိမ်မှုကိစ္စဆောင်ရွက်မှု

ကြီးဝကျေးရွာ၏ အမျိုးသားနှင့် အမျိုးသမီးများ အိမ်မှုကိစ္စဆောင်ရွက်မှုသုံးသပ် ချက်တွင်
အမျိုးသားများသည် (၅၀)ရာခိုင်နှုန်းရရှိပြီး အမျိုးသမီးများသည် (၁၀၀)ရာခိုင်နှုန်းရရှိ သည်။

အမျိုးသမီးများသည် နေ့စဉ် အိမ်မှုကိစ္စလုပ်ငန်းများဖြစ်သော ထမင်းဟင်းချက်၊ အဝတ်လျှော် အိမ်သန့်ရှင်းရေး၊ သားသမီးဝေယျာဝစ္စများကို နေ့စဉ်ဆောင်ရွက် ကြရသည်။ အမျိုးသားများသည် မိသားစုစားဝတ်နေရေးအတွက် ဝင်ငွေရသော လုပ်ငန်းများကိုသာ လုပ်ကိုင်ဆောင်ရွက်ကြသဖြင့် အိမ်မှုကိစ္စများကို မဆောင်ရွက်နိုင်ကြပါ။

(၄) ပစ္စည်းဥစ္စာပိုင်ဆိုင်မှု

ကြီးဝကျေးရွာ၏ အမျိုးသားနှင့်အမျိုးသမီး၏ ပစ္စည်းဥစ္စာပိုင်ဆိုင်မှု သုံးသပ်ချက်တွင် အမျိုးသား(၆၀)ရာခိုင်နှုန်း၊ အမျိုးသမီး(၆၀)ရာခိုင်နှုန်း ရရှိသည်။ အိမ်တွင်ရှိသော ပစ္စည်းဥစ္စာများ ကို အမျိုးသားနှင့် အမျိုးသမီး တန်းတူညီတူ ပိုင်းဆိုင်ခွင့် ရရှိပါသည်။

(၅) လုံခြုံစိတ်ချရမှု

ကြီးဝကျေးရွာ၏ အမျိုးသားနှင့် အမျိုးသမီးများ၏ လုံခြုံစိတ်ချရမှု သုံးသပ်ချက်တွင် အမျိုးသားများသည် (၁၀၀)ရာခိုင်နှုန်းရရှိပြီး အမျိုးသမီးများသည် (၅၀)ရာခိုင်နှုန်းရရှိပါသည်။ အမျိုးသမီးများ၏ ခန္ဓာပေဒ္ဒတ္တစည်းပုံကြောင့် လုံခြုံစိတ်ချရမှုနည်းသဖြင့် တစ်ဦးတည်းသွားလာရေး တွင် အဆင်မပြေခြင်း ဖြစ်ပါသည်။

(၆) ပညာသင်ကြားခွင့်ရရှိမှု

ကြီးဝကျေးရွာ၏ အမျိုးသားနှင့် အမျိုးသမီးများ၏ ပညာသင်ကြားခွင့်ရရှိမှုသုံးသပ်ချက် တွင် အမျိုးသားများသည် (၅၀)ရာခိုင်နှုန်းရရှိပြီး အမျိုးသမီးများသည် (၅၀)ရာခိုင်နှုန်းရရှိသည်။ ကြီးဝကျေးရွာတွင်ရှိသော အမျိုးသားများနှင့် အမျိုးသမီးများသည် တန်းတူ ပညာသင်ကြားခွင့် ရရှိကြပါသည်။

(ရ) လူမှုရေးကိစ္စများတွင် ဆုံးဖြတ်ချက်ချနိုင်မှု

ကြီးဝကျေးရွာ၏ အမျိုးသားနှင့် အမျိုးသမီးများ လူမှုရေးကိစ္စများတွင် ဆုံးဖြတ်ချက်ချနိုင်မှု သုံးသပ်ချက်တွင် အမျိုးသားများသည် (၁၀၀)ရာခိုင်နှုန်းရရှိပြီး အမျိုးသမီးများသည် (၆၀)ရာခိုင်နှုန်း ရရှိပါသည်။ အမျိုးသမီးများသည် လူမှုရေးကိစ္စများတွင် ဆုံးဖြတ်ချက်ချနိုင်မှု ရာခိုင်နှုန်းနည်းနေရ ခြင်းမှာ ကျေးရွာရှိ အဖွဲ့အစည်းများတွင် အမျိုးသားများ ခေါင်ဆောင်ပါဝင်ခြင်းနှင့် အမျိုးသားများ ၏ ဆုံးဖြတ်ချက်များဖြင့်သာ ညှိနှိုင်းဆောင်ရွက်သောကြောင့် ဖြစ်ပါသည်။

(၈)ဝင်ငွေရရှိမှု

ကြီးပကျေးရွာ၏ အမျိုးသားနှင့် အမျိုးသမီးများ ဝင်ငွေရရှိမှုသုံးသပ်ချက်တွင် အမျိုးသားများ သည်(၈၀)ရာခိုင်နှုန်းရရှိပြီး အမျိုးသမီးများသည်(၅၀)ရာခိုင်နှုန်း ရရှိသည်။ အမျိုးသမီးများသည် အမျိုးသားများထက် ဝင်ငွေရရှိမှု ရာခိုင်နှုန်းနည်းနေခြင်းမှာ ကျေးရွာတွင်း လုပ်သားငှားရမ်းကြ ရာတွင် အမျိုးသားများကိုသာ ငှားရမ်းကြခြင်း၊ အမျိုးသမီးများလုပ်ကိုင်ဆောင်ရွက်နိုင်သော လုပ် ငန်းရှားပါးခြင်းနှင့် အမျိုးသား၊အမျိုးသမီး လုပ်အားခ မတူညီခြင်းတို့ကြောင့် ဖြစ်သည်။

ပြဿနာအနှစ်ချုပ်

အလုပ်အကိုင်ရှားပါးခြင်း၊ အမျိုးသမီးများ နေ့စဉ် ဝင်ငွေရ လုပ်ငန်းများနည်းပါးခြင်း၊ အမျိုးသား၊အမျိုးသမီး လုပ်အားခတန်းတူမရခြင်း။

ဦးဆောင်ဆွေးနွေးသူ - ဦးထွန်းမြင့်၊ ဒေါ်ခင်နီ၊
ပါဝင်ဆွေးနွေးသူ - ကျား (၂၁)ဦး၊ မ (၆၃)ဦး

ဥစ္စာနေအဆင့် ခွဲခြားမှု စံနမူနာပုံစံ

မြို့နယ် ကော့ကုတ်... ကျေးရွာအုပ်စု ကြီးဝ..... ကျေးရွာ ကြီးဝ..... ရက်စွဲ ၁၈.၁၂.၂၀၁၅

အကြောင်းအရာ	ချမ်းသာ	အလယ်အလတ်	နွမ်းပါး
နေအိမ်အခြေအနေ	သွယ်ဖို၊ ဗျဉ်ခွက်၊ ဗျဉ်ကာ၊	ဗျဉ်ခွက်၊ ဗျဉ်ကာ၊ သွယ်ဖို	ဗျဉ်ခွက်၊ သက်ကယ်စို
စက်ပစ္စည်းပိုင်ဆိုင်မှု	မိုက်စက်၊ စက်ပြော၊ ဆိုင်ကယ်၊ ဖုန်း၊ ကား၊ အိတ်	စက်ပြော၊ ဆိုင်ကယ်၊ ဖုန်း	မရှိ
လယ်ယာမြေပိုင်ဆိုင်မှု	လယ်၊ ယာ	လယ်၊ ယာ	မရှိ
ကျွဲ၊ နွား ပိုင်ဆိုင်မှု	ကျွဲ၊ နွား၊ ဗျဉ်	ကျွဲ၊ နွား၊ ဗျဉ်	မရှိ
တနှစ်ပျမ်းမျှဝင်ငွေ	၁၀- သိန်း	၈- သိန်း	၃- သိန်း
စားနပ်ရိက္ခာမူလုံမှု	တစ်နှစ်	တစ်နှစ်	မရှိ
စုစုပေါင်းအိမ်ထောင်စု	၁၂-	၄၅-	၅၅-

ပါးစီးဆွေးနွေးသူ

ကျား - ၇၇
မ - ၆၈

ဥစ္စာနေကြွယ်ဝမှု အဆင့်သတ်မှတ်ခြင်း (ငြိမ်းဝကျေးရွာ)

စဉ်	ချမ်းသာ	အလယ်အလတ်	နွမ်းပါး
၁	ဦးကျော်ဝင်း	ဦးဘနုန်း	ဦးစစ်ဆောင်
၂	ဒေါ်အေးဗျ	ဦးစင်ဖြင့်	။ ရန်နိုင်စိုး
၃	ဦးစိုးထွန်း	။ ဖြင့်	။ မလတ်
၄	ဦးညွှန်ထွန်း	။ ရွှေလွင်	။ စန်းနွဲ့
၅	ဦးအိန်စိုး	။ ဖျိုးဝင်းကျော်	ဦးကျော်ဝင်းစိန်
၆	ဒေါ်အိန်မာရူး	။ လွန်းစော	။ နွဲ့ထွန်း
၇	ဦးခင်မောင်ကျွန်း	။ ခင်မောင်ကျွန်း	။ လွန်းကျော်
၈	ဒေါ်အိန်တင်	။ ဝင်းမောင်နွဲ့	။ ဩစာစိုး
၉	ဦးမောင်ကျွန်း	။ စိုးနိုင်	။ စိုးဖြင့်ဘိန်း
၁၀	ဦးခင်မောင်ညွှန်	။ နိုင်ထွန်း	ဒေါ်ခင်မောင်
၁၁	ဦးကျော်ဝင်း	။ ဘိန်းမောင်	။ နွဲ့စော
၁၂	ဒေါ်တင်မောင်	။ မောင်မောင်	ဦးစောစိန်
၁၃		။ ဖြင့်လွင်	။ ကျွန်းစိုး
၁၄		။ ဝုစော	။ ဩစာစိန်
၁၅		။ ဖြင့်ကျွန်း	။ မောင်စိန်
၁၆		။ ညွှန်စိန်	။ မောင်စိန်
၁၇		။ မောင်မောင်	။ မောင်မောင်
၁၈		။ မင်းနိုင်	။ ဖြင့်ကျွန်း
၁၉		။ စိုးဝင်း	။ မောင်စိန်
၂၀		။ ဘိန်းကျွန်း	။ ဩစာစိန်
၂၁		။ ဦးမောင်	ဦးကျွန်း
၂၂		။ ဖြင့်စော	။ ဘိန်းစိုး
၂၃		။ စောစိန်	။ ဘိန်းကျွန်း
၂၄		။ မောင်စော	။ လွန်းစိန်
၂၅		။ ချစ်စိန်	။ စိုးဖြင့်

ဥစ္စာဓနကြွယ်ဝမှု အဆင့်သတ်မှတ်ခြင်း (ဂြိုးဝေကျေးရွာ)

စဉ်	ချမ်းသာ	အလယ်အလတ်	နွမ်းပါး
၁		ဗို. နိုင်ဗို.	ဗို. တွန်းဆောင်
၂		။ ဆောင်ထား	။ ပေါက်စ
၃		ဒေါ် ဆုံးဖြင့်	။ စိုးတင်
၄		။ ဗြာညီဖြင့်	။ ဘန်းအောင်တင်
၅		။ မအူ	။ စိုးနိုင်
၆		။ ဖြိုးအောင်	။ နိုင်တွန်း
၇		။ ရီဇာ	။ ညွှန်ဖြည့်
၈		ဗို.ကောင်းဖြင့်	။ နိုင်ကျော်
၉		။ ဘဝန်ဖြင့်	။ ဆန်းတင်
၁၀		။ စိုးနိုင်	။ ချော်တင်
၁၁		။ အောင်စင်	။ ဖြင့်နိုင်
၁၂		။ ခင်အောင်ဖြင့်	။ ဘန်းစိန်
၁၃		။ ခင်အောင်တင်	။ ခင်အောင်
၁၄		။ ဘန်းစိန်	။ ဗျို. ဗျို
၁၅		။ အောင်ဖြင့်ဗျို	။ အောင်ရင်
၁၆		။ ရီ	။ အောင်အောင်
၁၇		။ နိုင်ဖြည့်	ဒေါ်ညို
၁၈		။ ခင်အောင်	ဗို.အောင်စာ
၁၉		။ ခင် မိုက်	။ အောင်စင်
၂၀		။ ခင်အောင်တင်	။ အောင်စင်
၂၁			။ အောင်စင်
၂၂			။ အောင်
၂၃			။ အောင်တင်
၂၄			ဒေါ်အေးစိ
၂၅			ဗို. ဝင်းဆန်း

ဥစ္စာဓနကြွယ်ဝမှု အဆင့်သတ်မှတ်ခြင်း (ဂြိုဟ်ကျေးဇူး)

စဉ်	ချမ်းသာ	အလယ်အလတ်	နွမ်းပါး
၁			ဒေါက်ပခုဗေ
၂			" တာမမြည်
၃			ဒို့၊ ဆီးတင်
၄			ဒေါ်အေးမြည်
၅			
၆			
၇			
၈			
၉			
၁၀			
၁၁			
၁၂			
၁၃			
၁၄			
၁၅			
၁၆			
၁၇			
၁၈			
၁၉			
၂၀			
၂၁			
၂၂			
၂၃			
၂၄			
၂၅			

မကွေးတိုင်းဒေသကြီး၊ စေတုတ္တရာမြို့နယ်၊ ကြီးဝအုပ်စု၊ ကြီးဝကျေးရွာ၏ ဥစ္စာနေ အဆင့်ခွဲခြားမှု သုံးသပ်ချက်

နေ့စွဲ - ၁၈.၁၂.၂၀၁၅
နေရာ - ကျေးရွာဓမ္မာရုံ

ကြီးဝကျေးရွာ၏ အဓိကအသက်မွေးဝမ်းကျောင်းလုပ်ငန်းမှာ လယ်ယာစိုက်ပျိုးခြင်းလုပ်ငန်း ဖြစ်ပါသည်။ ကြီးဝကျေးရွာတွင် တပိုင်တနိုင်စိုက်ပျိုးရေးနှင့် သီးနှံထွက်ကုန်ရောင်းဝယ်ရေးလုပ်ငန်းများ လုပ်ကိုင်ကြပါသည်။ မိုးရာသီတွင် ကောက်စိုက်ခြင်း၊ ပဲနှုတ်ခြင်းပျိုးကြဲခြင်းလုပ်ငန်းများ လုပ်ကိုင်ကြပါ သည်။ ကြီးဝကျေးရွာတွင် နေအိမ်အခြေအနေ များမှာ ပျဉ်၊ သွပ်မိုး၊ အုတ်တိုက်များလည်း ဆောက်လုပ်နေထိုင်ကြပါသည်။ တချို့အိမ် ထောင်စုများမှာ ဝါးထရံကာ၊ သက်ကယ်မိုးများဖြင့် ဆောက်လုပ်နေထိုင်ကြပါသည်။ ကျေးရွာတွင် ကား၊ ဆိုင်ကယ်များကို အချို့လူများက အသုံးပြုနိုင်ကြ ပါသည်။ အချို့လူများသည် လယ်ယာဧကအနည်းငယ်ပိုင်ဆိုင်ကြပြီး လက်လုပ်လက်စားသမားများ သည် နေ့စားလုပ်အားခယူ၍ လုပ်ကိုင်ကြပါသည်။ စိုက်ပျိုးချိန်ကုန်လျှင် အလုပ်ရှားပါးလာသောအခါ အနီးအနားမြို့များသို့ ကျပန်းအလုပ်များ သွားရောက်လုပ်ကိုင် ကြပါသည်။

ပြဿနာအနှစ်ချုပ်

ကြီးဝကျေးရွာသည် လယ်ယာစိုက်ပျိုးခြင်းလုပ်ငန်းကို အဓိကလုပ်ကိုင်စားသောက်ကြ သော်လည်း ရွာပြောင်းရွှေ့နေထိုင်ရသဖြင့် လုပ်ကိုင်စားသောက်စရာ လယ်ယာမြေအနည်းငယ် သာ ကျန်ရှိပါသည်။ ထို့ကြောင့် သစ်ဝါးခုတ်ခြင်းနှင့် လက်လုပ်လက်စားကျပန်းလုပ်ငန်းများဖြင့်သာ အဓိကအသက် မွေးမှု ပြုကြပါသည်။

ဦးဆောင်ဆွေးနွေးသူ - ဦးသက်ရှောင်ဦး ၊ ဒေါ်စားမာ
ပါဝင်ဆွေးနွေးသူ - ကျား (၃၃)ဦး၊ မ (၆၁)ဦး

မကွေးတိုင်းဒေသကြီး၊ စေတုတ္ထရာမြို့နယ်၊ ကြီးဝအုပ်စု၊ ကြီးဝကျေးရွာ
အစည်းအဝေးများပြုလုပ်ရန် စုရပ်ဆောင်မရှိခြင်း ပြဿနာသုံးသပ်ချက်

နေ့စွဲ - ၁၉.၁၂.၂၀၁၅
နေရာ - ကျေးရွာဓမ္မာရုံ

ကြီးဝကျေးရွာ၏ ဦးစားပေးလုပ်ငန်းခွဲအတွက် ပြဿနာသုံးသပ်ခြင်း အစည်းအဝေးကို ကျေးရွာဓမ္မာရုံတွင်ကျင်းပခဲ့သည်။ ကြီးဝကျေးရွာတွင်ကျေးရွာလူထုအစည်းအဝေးပွဲများပြုလုပ် ရန်အတွက်စုရပ်ဆောင်မရှိခြင်းအခက်အခဲပြဿနာ၏အကြောင်းအရင်းမှာ စုရပ်ဆောင်ဆောက်လုပ် ရန်အတွက်ရန်ပုံငွေရှိခြင်း၊ ကျေးရွာသစ်သို့ပြောင်းရွှေ့နေထိုင်ကြရသဖြင့် ပြန်လည်မဆောက် လုပ်နိုင်ခြင်း၊ ဒေသတွင်း သစ်၊ ဝါးရှားပါးခြင်း၊ ဦးဆောင်အကောင်အထည်ဖော် မည့် အဖွဲ့အစည်းမရှိခြင်းတို့ ဖြစ်သည်။ ကျေးရွာစုရပ်ဆောင်မရှိခြင်းကြောင့် ဖြစ်ပေါ်လာသော အကျိုးဆက် အခက်အခဲ ပြဿနာများမှာ ကျေးရွာ၏ ပျော်ပွဲရွှင်ပွဲများ၊ သာရေးနာရေးများ ပြုလုပ် ရန်အတွက် နေရာမရှိခြင်း၊ ကျေးရွာလူထုအစည်းအဝေးများပြုလုပ်ရန် နေရာမရှိသည့်အတွက် အစည်းအဝေးပွဲများပြုလုပ်ရန် ခက်ခဲခြင်း၊ ကျေးရွာ၏ ဖွံ့ဖြိုးတိုးတက်မှုလုပ်ငန်းစဉ်များအား မကြာ ခဏ ဆွေးနွေးမှုများ မပြုလုပ်နိုင်ခြင်း၊ ခရီးသွားဧည့်သည်များ ခေတ္တနားခို အနားယူရန် နေရာ မရှိခြင်းတို့ ဖြစ်သည်။ ကြီးဝကျေးရွာသည် ကျေးရွာစုရပ်ဆောင်မရှိခြင်းကြောင့် ကျေးရွာလူထု အစည်းအဝေးပွဲများ ပြုလုပ်ရန်အတွက် အလွန်အခက်အခဲ ရှိပါသည်။

ဦးဆောင်ဆွေးနွေးသူ - ဦးမောင်လျှိုင်၊ ဒေါ်ဖြူဖြူဖြူ

ပါဝင်ဆွေးနွေးသူ - ကျား (၂၁) ဦး၊ မ (၆၃) ဦး

ပြဿနာ ဖြေရှင်းမှု စက်ဝန်း

မြို့နယ် ကျောက်တူ..... ကျေးရွာအုပ်စု ကြီးဝ..... ကျေးရွာ ကြီးဝ..... ရက်စွဲ ၁၉.၁၂.၂၀၁၅

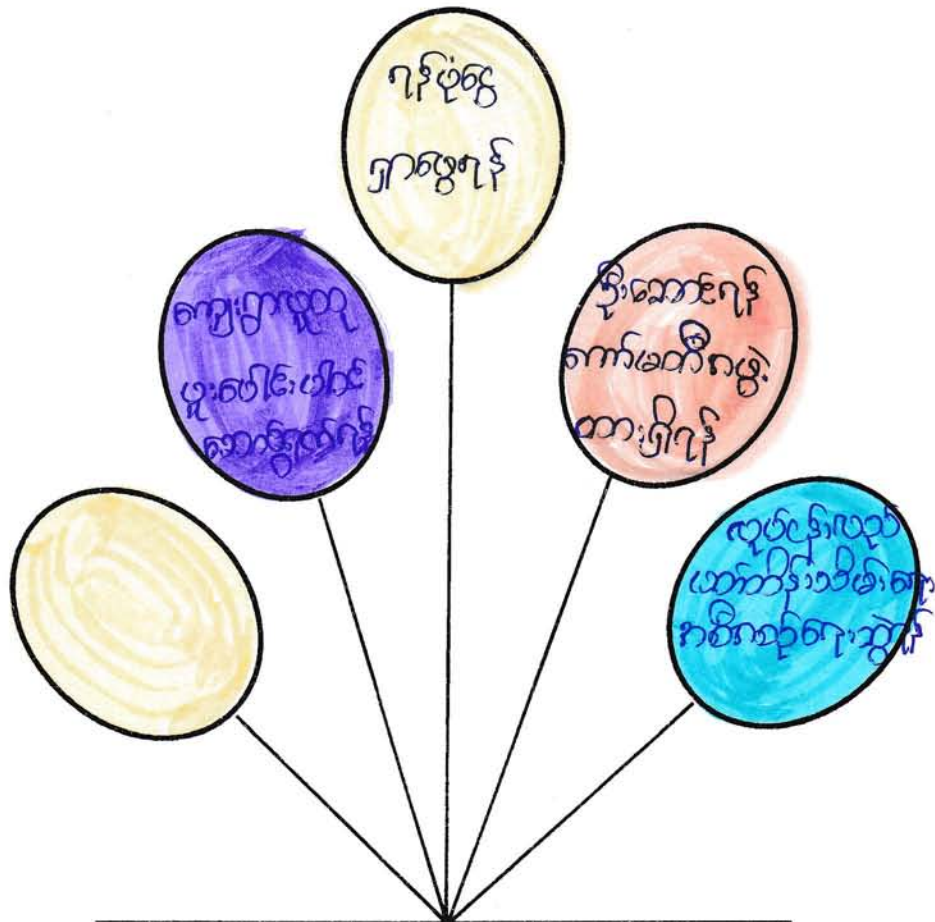

နှစ်စဉ်

စတုရန်းကောင် မရှိခြင်း၊ ပြဿနာ

ရွာသစ်သို့ ပြောင်းရွှေ့နေထိုင်ရာတွင် မြန်မာ့လုပ်ငန်း ဆောင်ရွက်ပေးခြင်း၊ ရန်ပုံငွေ မရှိခြင်း

ကြီးဝ ကျေးရွာ

ကျေးဇူးပြုလျှောက်ပေး

ပါဝင်ဆွေးနွေးသူ -
ကျား - ၂၁
မ - ၆၃

မှတ်တမ်းတင်သူ
Law
ဒေါ်နီလာထွေး
လူထုဝန်ထမ်းချုပ်ရေးမှူး

မကွေးတိုင်းဒေသကြီး၊ စေတုတ္ထရာမြို့နယ်၊ ကြီးဝအုပ်စု၊ ကြီးဝကျေးရွာ
ကျေးရွာစုရပ်ဆောင်မရှိခြင်း ပြဿနာအား ဖြေရှင်းမှုစက်ဝန်းအား သုံးသပ်ချက်

နေ့စွဲ - ၁၉.၁၂.၂၀၁၅

နေရာ - ကျေးရွာဓမ္မာရုံ

ကြီးဝကျေးရွာ စုရပ်ဆောင်မရှိခြင်း ပြဿနာအား ဖြေရှင်းမှုစက်ဝန်း သုံးသပ်ချက် အစည်းအဝေးကို ကျေးရွာဓမ္မာရုံတွင် ကျင်းပခဲ့ပါသည်။ ကြီးဝကျေးရွာတွင် စုရပ် ဆောင်မရှိခြင်း အခက်အခဲ ပြဿနာသည် ကျေးရွာလူထုအားလုံး တစ်နှစ်ပတ်လုံး အကျိုးဆက် များကို ခံစားနေရသည်။ ကျေးရွာစုရပ်ဆောင်မရှိခြင်း အခက်အခဲ ပြဿနာအား ဖြေရှင်းရမည့် နည်းလမ်းများမှာ ကျေးရွာလူထုအားလုံး ပူးပေါင်းပါဝင်ဆောင်ရွက်ကြရန်၊ ဦးဆောင်ကော်မတီ အဖွဲ့ ဖွဲ့စည်းထားရှိရန်၊ လုပ်ငန်းလည်ပတ်ထိန်းသိမ်းရေး အစီအစဉ် ရေးဆွဲရန်၊ ကျေးရွာစုရပ် ဆောင်ဆောက်လုပ်ရန်အတွက် ရန်ပုံငွေရှာဖွေရန် စသည်တို့ ဖြစ်ပါသည်။ ကြီးဝကျေးရွာတွင် စုရပ်ဆောင်မရှိခြင်း အခက်အခဲ ပြဿနာအား ဖြေရှင်းရမည့်နည်းလမ်းများကို ကျေးရွာလူထုအား လုံးမှ ပူးပေါင်းပါဝင် ဆွေးနွေးခဲ့ကြသည်။

ဦးဆောင်ဆွေးနွေးသူ - ဦးအောင်ကျွန်း၊ ဒေါ်မြင့်မြင့်စော

ပါဝင်ဆွေးနွေးသူ - ကျား (၂၁)ဦး၊ မ (၆၃)ဦး

ပြဿနာ သစ်ပင် ရေးဆွဲခြင်း

ရက်စွဲ ...၂၀၁၁.၁၁.၂၀၁၆

အကျိုးတရား

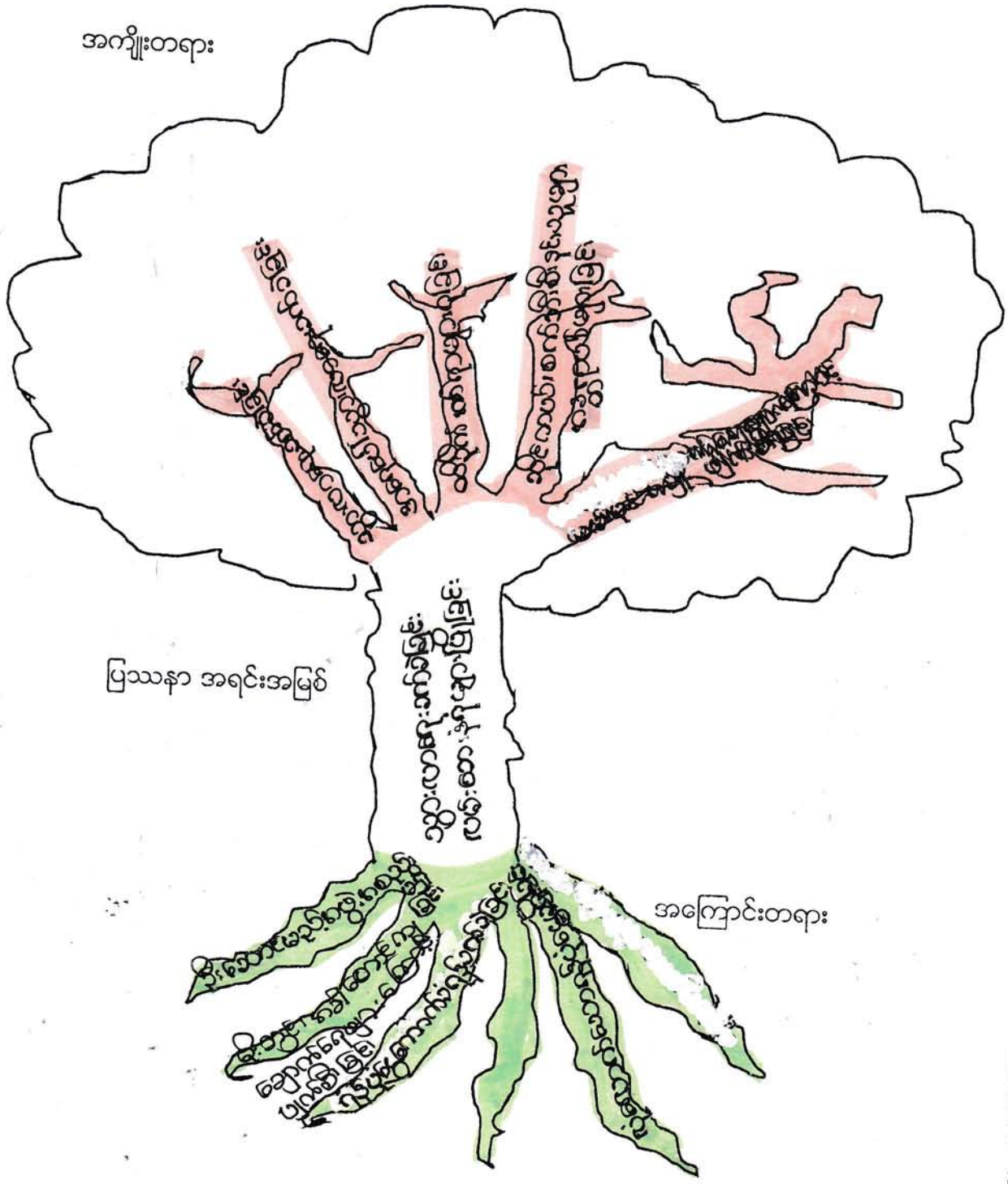

ပြဿနာ အရင်းအမြစ်

အကြောင်းတရား

မကွေးတိုင်းဒေသကြီး၊ စေတုတ္တရာမြို့နယ်၊ ကြီးဝကျေးရွာအုပ်စု၊ ကြီးဝကျေးရွာ၏
လမ်းဘေးမြေကန်များ ပြိုကျခြင်း ပြဿနာသုံးသပ်ချက်

ရက်စွဲ - ၂၈ - ၁၁ - ၂၀၁၆

နေရာ - ကျေးရွာစုရပ်ဆောင်

ကြီးဝကျေးရွာတွင် လမ်းဘေးမြေကန်များပြိုကျခြင်း ပြဿနာသုံးသပ်သည့် အစည်းအဝေးကိုကျေးရွာစုရပ်ဆောင်တွင်ကျင်းပပြုလုပ်ခဲ့ပါသည်။ ထိုသို့ ပြန်လည်သုံးသပ်ခြင်းအားဖြင့် ပြဿနာဖြစ်ရသည့် အကြောင်းတရားများကိုသိရှိရပြီး ထိုအကြောင်းတရားများကြောင့် အကျိုးတရားများ ဖြစ်ပေါ်လာပုံကို တွေ့ရှိရပါသည်။ ထိုပြဿနာများကို ဖြေရှင်းရန်အတွက် နည်းလမ်းများလည်း တွေ့ရှိရပါသည်။

ကြီးဝကျေးရွာတွင် လမ်းဘေးမြေကန်များပြိုကျခြင်းမှာ မိုးတွင်းအခါ တောင်ကျချောက်ရေများကြောင့် လမ်းဘေးမြေကန်များ တိုက်စားခံရသဖြင့် ပျက်စီးခြင်း၊ ပြန်လည်ပြုပြင်မှုများဆောင်ရွက်ရန်အတွက် ရန်ပုံငွေကောက်ခံရန်ခက်ခဲခြင်း၊ ဦးဆောင်မည့်အဖွဲ့အစည်းမရှိခြင်း၊ လုံလောက်သောရန်ပုံငွေမရှိခြင်းတို့ကြောင့် လမ်းများပိုမိုပျက်စီးခဲ့ကြောင်းဆွေးနွေးခဲ့ကြပါသည်။

ထိုအကြောင်းတရားများကြောင့် ဖြစ်ပေါ်လာသောအကျိုးတရားများမှာ သွားလာရခက်ခဲခြင်း၊ လမ်းအတက်အဆင်းကြီးသဖြင့် အရေးပေါ်သွားလာရေးများတွင် သတိကြီးစွာဖြင့်သွားလာရခြင်း၊ ဆိုင်ကယ်၊စက်ဘီးစီးနင်းသူများအနေဖြင့်လည်း မတော်တဆထိခိုက်မှုများရရှိခြင်း စသောအကျိုးတရားများကို ခံစားကြရကြောင်း ဆွေးနွေးတွေ့ရှိရပါသည်။

ထိုပြဿနာများကို ဖြေရှင်းရန်အတွက် ပြဿနာဖြေရှင်းမှုစက်ဝန်းကိုလည်း ဆက်လက်၍ ဆွေးနွေးခဲ့ကြပါသည်။

မှတ်တမ်းတင်သူ

ဒေါ်နီလာထွေး

လူထုစည်းရုံးရေးမှူး

ပြဿနာ ဖြေရှင်းမှု စက်ဝန်း

မြို့နယ် စေလွှတ်ရာ..... ကျေးရွာအုပ်စု ..ကြီးဝ..... ကျေးရွာကြီးဝ..... ရက်စွဲ၂၀၁၅.၁၁.၂၀၁၆

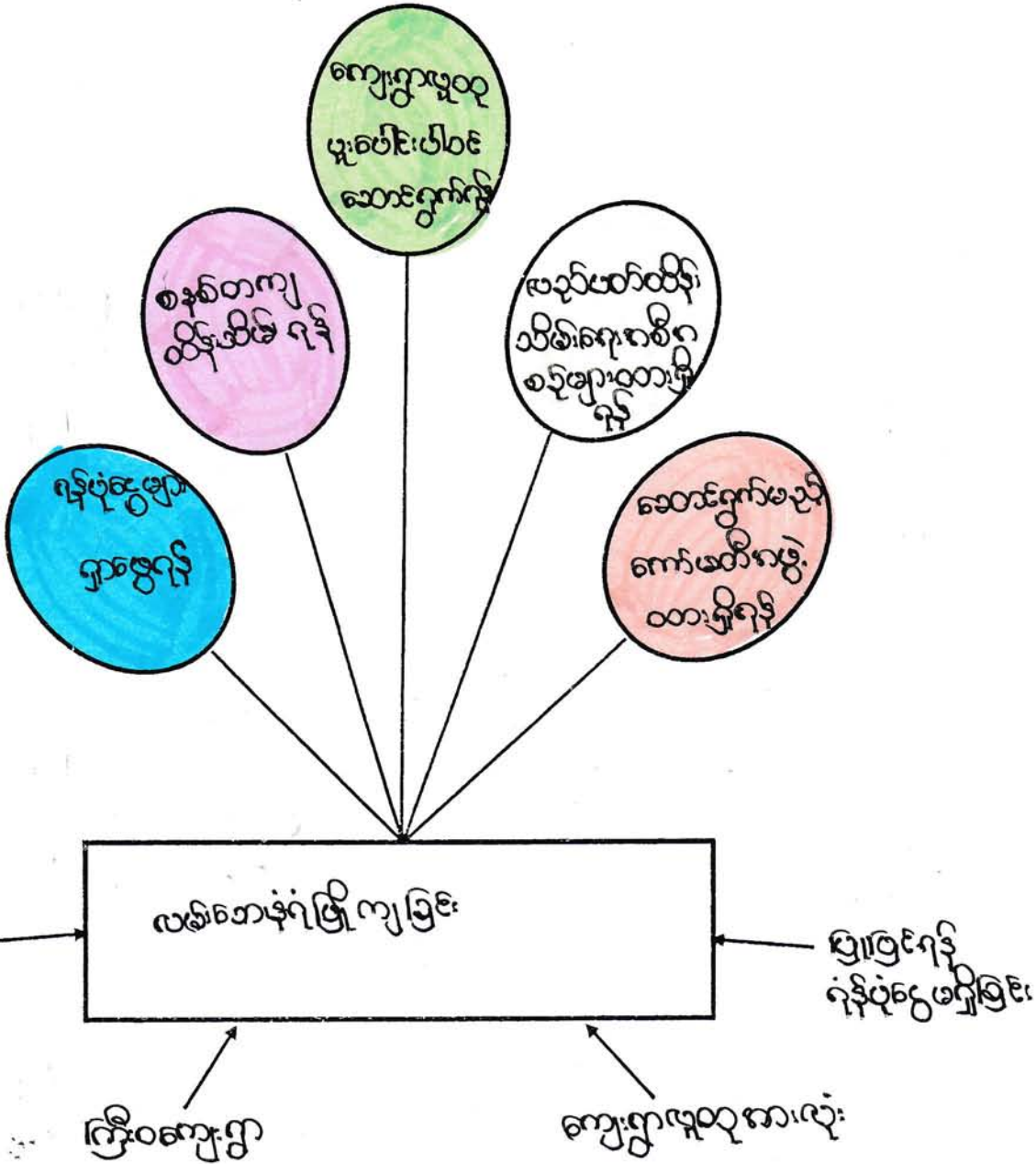

ပါဝင်ဆွေးနွေးသူ -
ကျား -
မ -

မှတ်တမ်းတင်သူ
ဒေါ်နီလာထွေး
လှထွေးစဉ်းရုံးကျေးမြေး

မကွေးတိုင်းဒေသကြီး၊ စေတုတ္ထရာမြို့နယ်၊ ကြီးဝကျေးရွာအုပ်စု၊ ကြီးဝကျေးရွာ၏
လမ်းဘေးမြေနံရံများပြိုကျခြင်း ပြဿနာဖြေရှင်းမှုစက်ဝန်းသုံးသပ်ချက်

ရက်စွဲ - ၂၈ - ၁၁ - ၂၀၁၆
နေရာ - ကျေးရွာစုရပ်ဆောင်

ကြီးဝကျေးရွာတွင် လမ်းဘေးမြေနံရံများ ပြိုကျခြင်းပြဿနာဖြေရှင်းမှုစက်ဝန်းအား သုံးသပ်ဆွေးနွေးခြင်းအစည်းအဝေးကို ဆက်လက်၍ဆွေးနွေးခဲ့ကြပါသည်။ ထိုပြဿနာဖြေရှင်းရန်နည်းလမ်းများကိုလည်း အောက်ပါအတိုင်းဆွေးနွေးခဲ့ကြပါသည်။

ထိုပြဿနာများကို ဖြေရှင်းမည့်နည်းလမ်းများမှာ ရန်ပုံငွေများရှာဖွေရန်၊ စနစ်တကျ ပြုပြင်ထိန်းသိမ်းရန်၊ ကျေးရွာလူထုမှ ပူးပေါင်းပါဝင်ဆောင်ရွက်ရန်၊ လည်ပတ်ထိန်းသိမ်းရေးအစီအစဉ်များ စနစ်တကျထားရှိရန်၊ ဆောင်ရွက်မည့်ကော်မတီများဖွဲ့စည်းထားရှိရန်တို့ကိုဆွေးနွေးခဲ့ကြပါသည်။

မှတ်တမ်းတင်သူ

ဒေါ်နီလာထွေး
လူထုစည်းရုံးရေးမှူး

ပြဿနာ သစ်ပင် ရေးဆွဲခြင်း

ရက်စွဲ ..၂၈.၁၁.၂၀၁၆

အကျိုးတရား

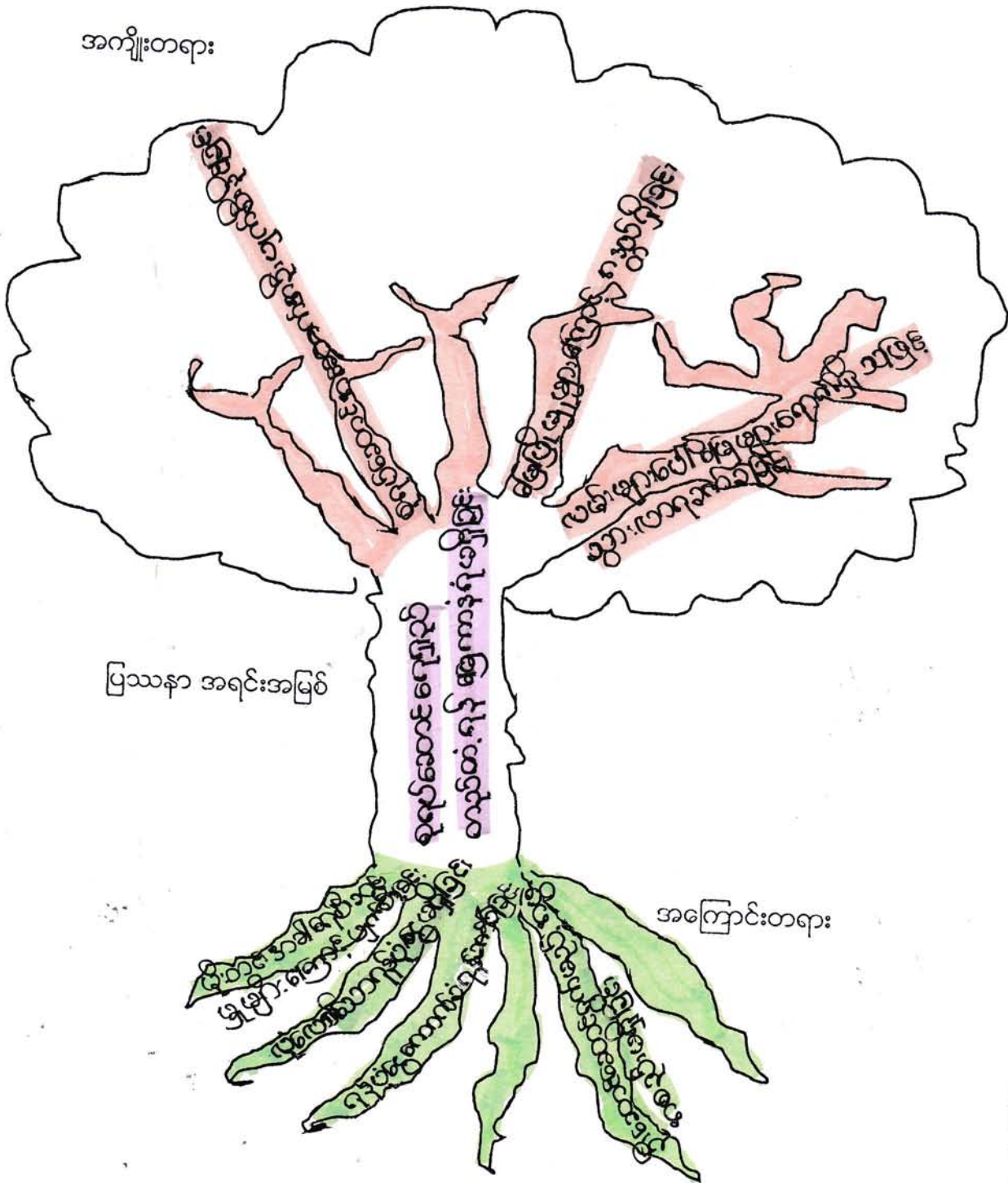

ပြဿနာ အရင်းအမြစ်

အကြောင်းတရား

မကွေးတိုင်းဒေသကြီး၊ စေတုတ္တရာမြို့နယ်၊ ကြီးဝကျေးရွာအုပ်စု၊ ကြီးဝကျေးရွာ၏
စုရပ်ဆောင်ဘေးမြေခံရမှုများပြိုကျခြင်း ပြဿနာသုံးသပ်ချက်

ရက်စွဲ - ၂၈ - ၁၁ - ၂၀၁၆

နေရာ - ကျေးရွာစုရပ်ဆောင်

ကြီးဝကျေးရွာတွင် စုရပ်ဆောင်ဘေးမြေခံရမှုများပြိုကျခြင်း ပြဿနာသုံးသပ်သည့် အစည်းအဝေးကိုကျေးရွာစုရပ်ဆောင်တွင်ကျင်းပပြုလုပ်ခဲ့ပါသည်။ ထိုသို့ ပြန်လည်သုံးသပ်ခြင်းအားဖြင့် ပြဿနာဖြစ်ရသည့် အကြောင်းတရားများကိုသိရှိရပြီး ထိုအကြောင်းတရားများကြောင့် အကျိုးတရားများ ဖြစ်ပေါ်လာပုံကို တွေ့ရှိရပါသည်။ ထိုပြဿနာများကို ဖြေရှင်းရန်အတွက် နည်းလမ်းများလည်း တွေ့ရှိရပါသည်။

ကြီးဝကျေးရွာတွင် စုရပ်ဆောင်ဘေးမြေခံရမှုများပြိုကျခြင်းမှာ မိုးတွင်းအခါ ရေစီးဆင်းမှုများကြောင့်စုရပ်ဆောင် ဘေးမြေခံရမှုတိုက်စားခံရသဖြင့် ပျက်စီးခြင်း၊ ပြန်လည်ပြုပြင်မှုများဆောင်ရွက်ရန်အတွက် ရန်ပုံငွေကောက်ခံရန်ခက်ခဲခြင်း၊ ဦးဆောင် မည့်အဖွဲ့အစည်းမရှိခြင်း၊ လုံလောက်သောရန်ပုံငွေမရှိခြင်းတို့ကြောင့် စုရပ်ဆောင်ဘေးမြေခံရမှုပိုမိုပျက်စီးခဲ့ကြောင်း ဆွေးနွေးခဲ့ကြပါသည်။

ထိုအကြောင်းတရားများကြောင့်ဖြစ်ပေါ်လာသော အကျိုးတရားများမှာ စုရပ်ဆောင်အဆောက်အဦးရေရှည်တည်တံ့နိုင်ရန်ခက်ခဲခြင်း၊ မြေခံရမှုပြိုကျမှုများကြောင့် အန္တရာယ်ရှိခြင်း၊ လမ်းများပေါ်မြေစာများရောက်ရှိသဖြင့် ရွံ့ထူထပ်၍သွားလာရခက်ခဲခြင်း စသော အကျိုးတရားများကို ခံစားကြရကြောင်း ဆွေးနွေးတွေ့ရှိရပါသည်။

ထိုပြဿနာများကို ဖြေရှင်းရန်အတွက် ပြဿနာဖြေရှင်းမှုစက်ဝန်းကိုလည်း ဆက်လက်၍ ဆွေးနွေးခဲ့ကြပါသည်။

မှတ်တမ်းတင်သူ

ဒေါ်နီလာထွေး

လူထုစည်းရုံးရေးမှူး

ပြဿနာ ဖြေရှင်းမှု စက်ဝန်း

မြို့နယ် .. စော့ပူတူ .. ကျေးရွာအုပ်စု ... ကြီး... ကျေးရွာ ကြီး... ရက်စွဲ ၂၀၁၁.၁၁.၂၀၁၆

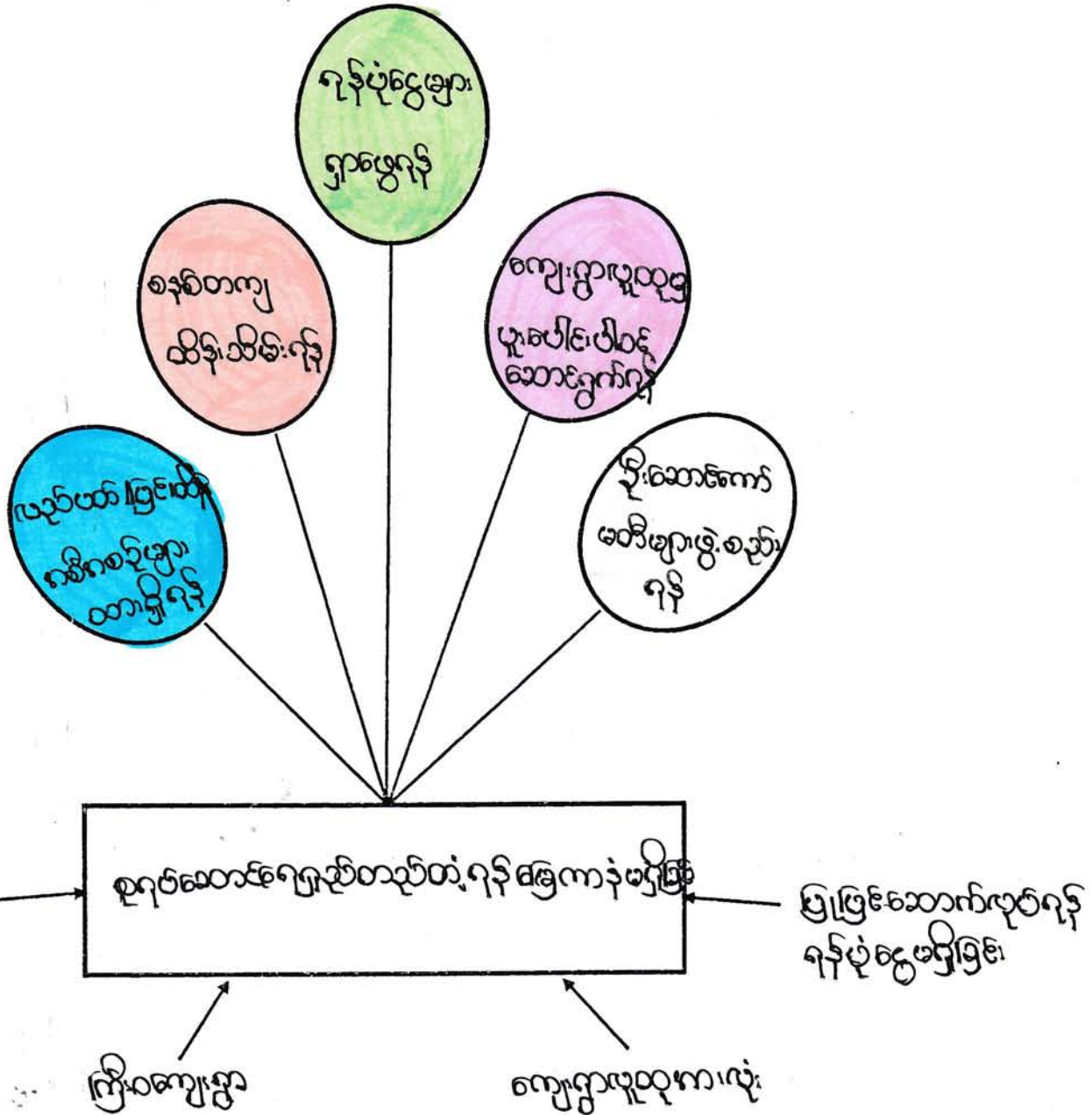

ပါဝင်ဆွေးနွေးသူ -
ကျား -
မ -

မှတ်တမ်းတင်သူ
ဒေါ်နီလာဆွေး
လူထုစည်းရုံးရေးဗဟို

မကွေးတိုင်းဒေသကြီး၊ စေတုတ္တရာမြို့နယ်၊ ကြီးကျေးရွာအုပ်စု၊ ကြီးကျေးရွာ၏
စုရပ်ဆောင်ဘေးမြေခံရမှုများပြိုကျခြင်း ပြဿနာဖြေရှင်းမှုစက်ဝန်းသုံးသပ်ချက်

ရက်စွဲ - ၂၈ - ၁၁ - ၂၀၁၆

နေရာ - ကျေးရွာစုရပ်ဆောင်

ကြီးကျေးရွာတွင် စုရပ်ဆောင်ဘေးမြေခံရမှုများ ပြိုကျခြင်းပြဿနာ ဖြေရှင်းမှုစက်
ဝန်းအား သုံးသပ်ဆွေးနွေးခြင်းအစည်းအဝေးကို ဆက်လက်၍ဆွေးနွေးခဲ့ကြပါသည်။ ထိုပြ
ဿနာဖြေ ရှင်းရန်နည်းလမ်းများကိုလည်း အောက်ပါအတိုင်းဆွေးနွေးခဲ့ကြပါသည်။

ထိုပြဿနာများကို ဖြေရှင်းမည့်နည်းလမ်းများမှာ ရန်ပုံငွေများရှာဖွေရန်၊ စနစ်တကျ
ပြုပြင်ထိန်းသိမ်းရန်၊ ကျေးရွာလူထုမှ ပူးပေါင်းပါဝင်ဆောင်ရွက်ရန်၊ လည်ပတ်ထိန်းသိမ်း
ရေးအစီအစဉ်များ စနစ်တကျထားရှိရန်၊ ဆောင်ရွက်မည့်ကော်မတီများဖွဲ့စည်းထားရှိရန်တို့
ကိုဆွေးနွေးခဲ့ကြပါသည်။

မှတ်တမ်းတင်သူ

ဒေါ်နီလာထွေး

လူထုစည်းရုံးရေးမှူး

မကွေးတိုင်းဒေသကြီး၊ စေတုတ္တရာမြို့နယ်၊ ကြီးဝကျေးရွာအုပ်စု၊ ကြီးဝကျေးရွာ၏
ရွာတွင်းလမ်းတွင်ရွံ့ထူထပ်သဖြင့်သွားလာရခက်ခဲခြင်း ပြဿနာသုံးသပ်ချက်

ရက်စွဲ - ၂၈ - ၁၁ - ၂၀၁၆

နေရာ - ကျေးရွာစုရပ်ဆောင်

ကြီးဝကျေးရွာတွင် ရွာတွင်းလမ်းများရွံ့ထူထပ်သဖြင့် သွားလာရခက်ခဲခြင်း ပြဿနာသုံးသပ်သည့် အစည်းအဝေးကို ကျေးရွာစုရပ်ဆောင်တွင်ကျင်းပပြုလုပ်ခဲ့ပါသည်။ ထိုသို့ ပြန်လည်သုံးသပ်ခြင်းအားဖြင့် ပြဿနာဖြစ်ရသည့် အကြောင်းတရားများကို သိရှိရပြီး ထိုအကြောင်းတရားများကြောင့်အကျိုးတရားများဖြစ်ပေါ်လာပုံကိုတွေ့ရှိရပါသည်။ ထိုပြဿနာများကို ဖြေရှင်းရန်အတွက် နည်းလမ်းများလည်းတွေ့ရှိရပါသည်။

ကြီးဝကျေးရွာတွင် ရွာတွင်းလမ်းရွံ့ထူထပ်သဖြင့်သွားလာရခက်ခဲခြင်းမှာ မိုးတွင်းအခါ ချောက်ရေများကောင်းစွာမစီးဆင်းနိုင်ခြင်း၊ ပြုပြင်ရန်ရန်ပုံငွေမရှိခြင်း၊ ရန်ပုံငွေကောက်ခံရန်ခက်ခဲခြင်း၊ အကောင်အထည်ဖော်မည့်အဖွဲ့အစည်းမရှိခြင်း စသောအကြောင်းတရားများကြောင့်ဖြစ်ကြောင်း ဆွေးနွေးတွေ့ရှိခဲ့ကြပါသည်။

ထိုအကြောင်းတရားများကြောင့်ဖြစ်ပေါ်လာသော အကျိုးတရားများမှာ ရေစီးဆင်းမှုများမကောင်းသောကြောင့် ပိုးလောက်လန်း ခြင်များပေါက်ပွားခြင်း၊ ရွံ့ဗွက်များထူထပ်သဖြင့် သွားလာရခက်ခဲခြင်း၊ ချောက်ရေများကောင်းစွာမစီးဆင်းနိုင်သဖြင့် မိုးတွင်းအခါ ရေများလျှံခြင်းစသော အကျိုးတရားများကို ခံစားကြရကြောင်း ဆွေးနွေးတွေ့ရှိရပါသည်။

ထိုပြဿနာများကို ဖြေရှင်းရန်အတွက် ပြဿနာဖြေရှင်းမှုစက်ဝန်းကိုလည်း ဆက်လက်၍ ဆွေးနွေးခဲ့ကြပါသည်။

မှတ်တမ်းတင်သူ

ဒေါ်နီလာထွေး

လူထုစည်းရုံးရေးမှူး

ပြဿနာ ဖြေရှင်းမှု စက်ဝန်း

မြို့နယ်... စော့ကူရာ... ကျေးရွာအုပ်စု... ကြီးစ... ကျေးရွာ... ကြီးစ... ရက်စွဲ... ၂၀၁၁.၂၀၁၆

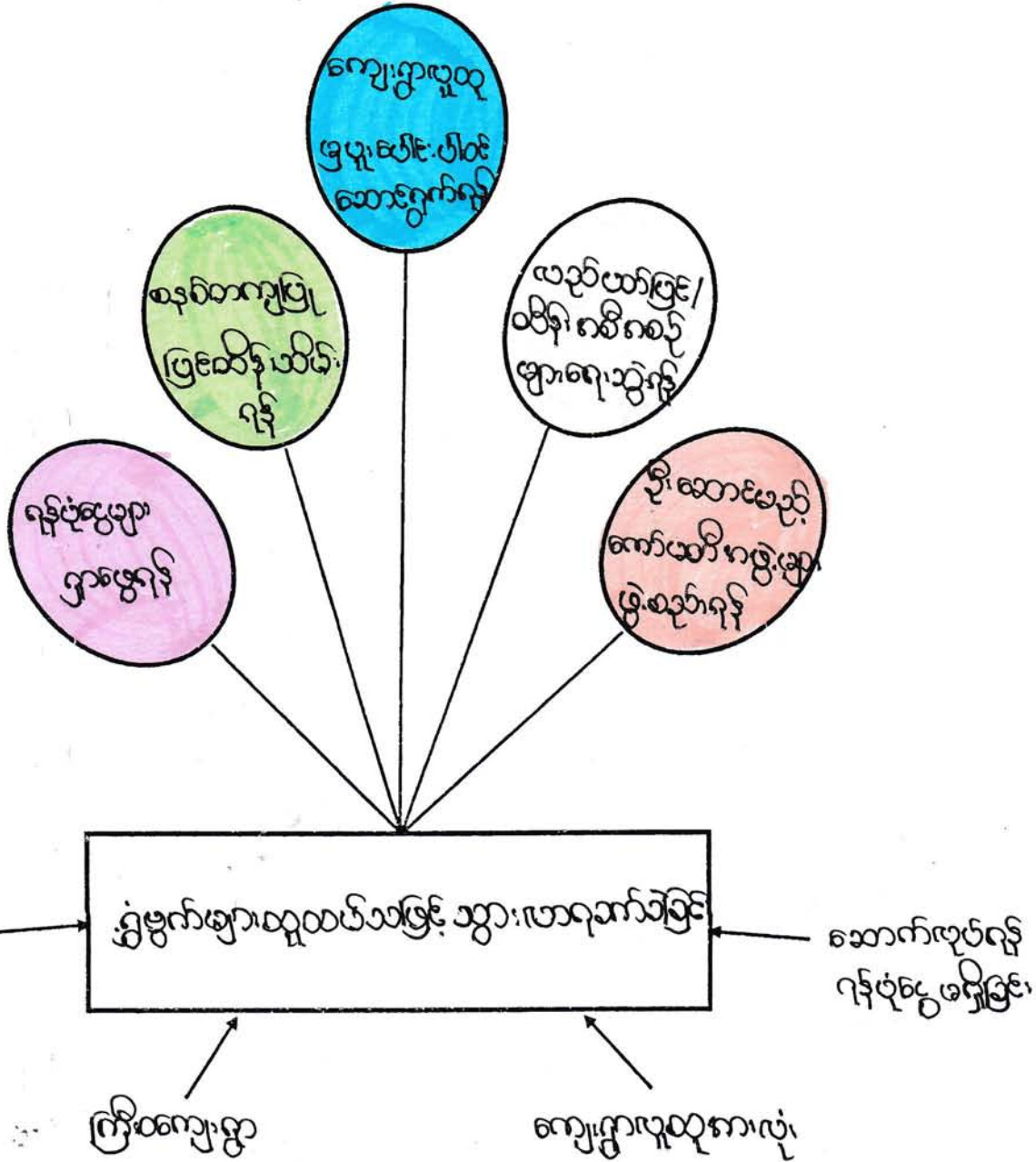

ပါဝင်ဆွေးနွေးသူ -
ကျား -
မ -

မှတ်တမ်းတင်သူ
ဒေါ်နီလာထွေး
ဖူဝုဝုစည်၊ ရုံးကျေးမြင်

မကွေးတိုင်းဒေသကြီး၊ စေတုတ္တရာမြို့နယ်၊ ကြီးကျေးရွာအုပ်စု၊ ကြီးကျေးရွာ၏ ရွာတွင်း
လမ်းတွင်ရွံ့ထူထပ်သဖြင့်သွားလာရခက်ခဲခြင်းပြဿနာဖြေရှင်းမှုစက်ဝန်းသုံးသပ်ချက်

ရက်စွဲ - ၂၈ - ၁၁ - ၂၀၁၆

နေရာ - ကျေးရွာစုရပ်ဆောင်

ကြီးကျေးရွာတွင် ရွာတွင်းလမ်းတွင်ရွံ့ထူထပ်သဖြင့် သွားလာရခက်ခဲခြင်း ပြဿနာ
ဖြေရှင်းမှုစက်ဝန်းအား သုံးသပ်ဆွေးနွေးခြင်းအစည်းအဝေးကို ဆက်လက်၍ ဆွေးနွေးခဲ့ကြ
ပါသည်။ ထိုပြဿနာဖြေရှင်းရန် နည်းလမ်းများကိုလည်း အောက်ပါအတိုင်းဆွေးနွေးခဲ့ကြ
ပါသည်။

ထိုပြဿနာများကို ဖြေရှင်းမည့်နည်းလမ်းများမှာ ပြုပြင်ရန်ရန်ပုံငွေများရှာဖွေရန်၊
စနစ်တကျ ပြုပြင်ထိန်းသိမ်းရန်၊ ကျေးရွာလူထုမှ ပူးပေါင်းပါဝင်ဆောင်ရွက်ရန်၊
လည်ပတ်ထိန်းသိမ်း ရေးအစီအစဉ်များ စနစ်တကျထားရှိရန်၊ ဆောင်ရွက်မည့်ကော်
မတီများဖွဲ့စည်းထားရှိရန်တို့ ကိုဆွေးနွေးခဲ့ကြပါသည်။

မှတ်တမ်းတင်သူ

ဒေါ်နီလာထွေး

လူထုစည်းရုံးရေးမှူး

ပေးရွာအုပ်စု ဖွံ့ဖြိုးရေး အထောက်အကူပြုကော်မတီ ဖွဲ့စည်းပုံ

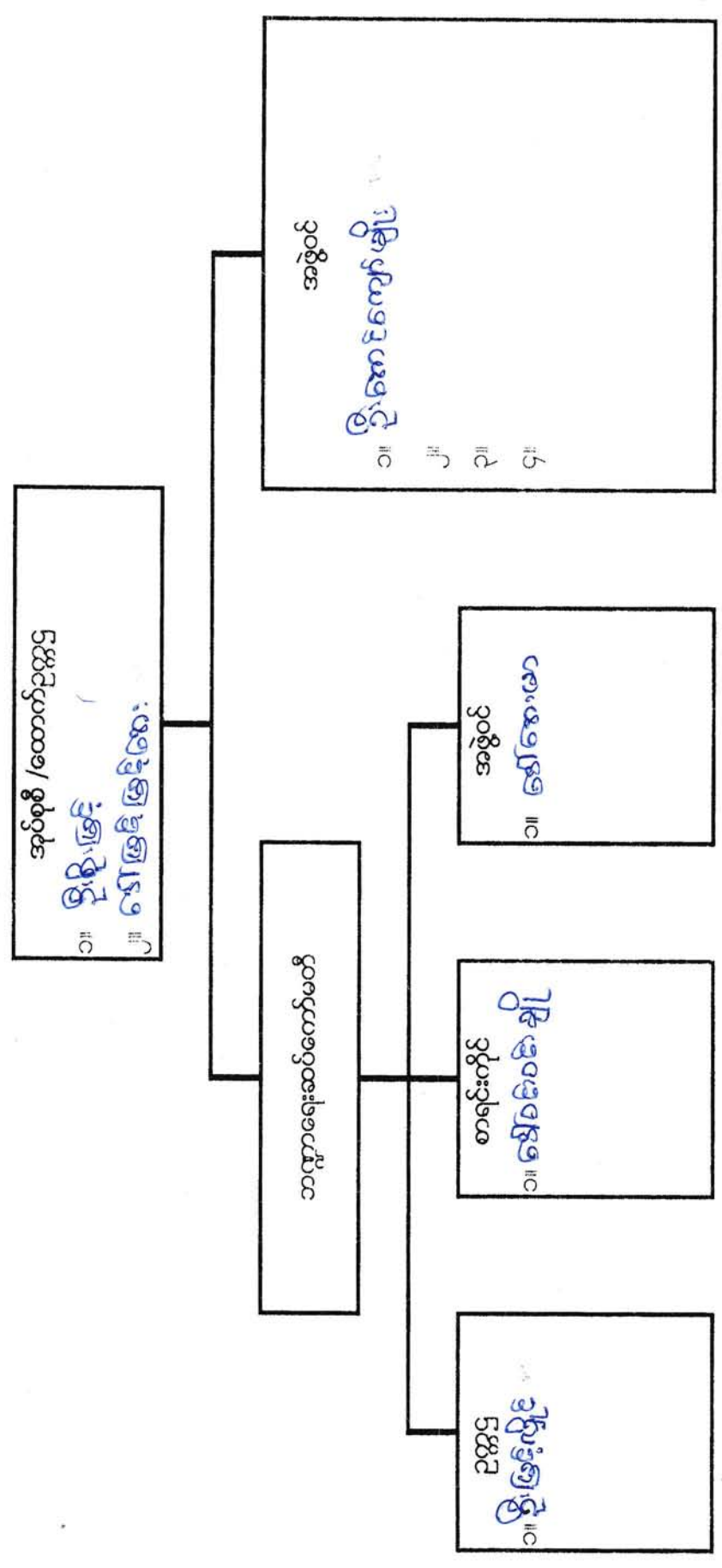

ကျေးရွာဖွံ့ဖြိုးရေး အထောက်အကူပြုကော်မတီ ဖွဲ့စည်းပုံ

- ကိုယ်စားလှယ်
အေါဆေးမော

ကျေးရွာစီ/ထောက် ဥက္ကဋ္ဌ
၁။ ဦးအုန်းလှိုင်
၂။ ဒေါ်အုန်းအုန်းအေး

ဝယ်ယူရေးဆောင်ကော်မတီ
ခေါင်းဆောင် - ဦးအောင်
မှတ်တမ်းထိမ်း - ဒေါ်ဖြူဖြူ
အဖွဲ့ဝင် - ဦးခင်မောင်တို့

စောင်ကြည့်တိုက်ရေးဆောင်ကော်မတီ
၁။ ဦးမင်းဦး
၂။ ဒေါ်ခင်မာမာ

လည်ပတ်ထိန်းသိမ်းရေးဆောင်ကော်မတီ
၁။ ဦးကျော်မောင်
၂။ ဒေါ်ဖြူ
၃။

ကျေးရွာစေတနာ့ဝန်ထမ်း
၁။ ဦးသက်ကျော်
၂။ ဒေါ်အေးအေး

ကျေးရွာဘဏ္ဍာရေးစာရေး
၁။ ဒေါ်ခင်မာမာ

အကြံပြုဖြေရှင်းရေးကော်မတီ
၁။ ဦးဝင်းအုန်း
၂။ ဒေါ်ခင်မာမာ

ပေးအပ်သည့် အချက်အလက်များအရ အောက်ဖော်ပြပါအတိုင်း ဖွဲ့စည်းပေးပါ။

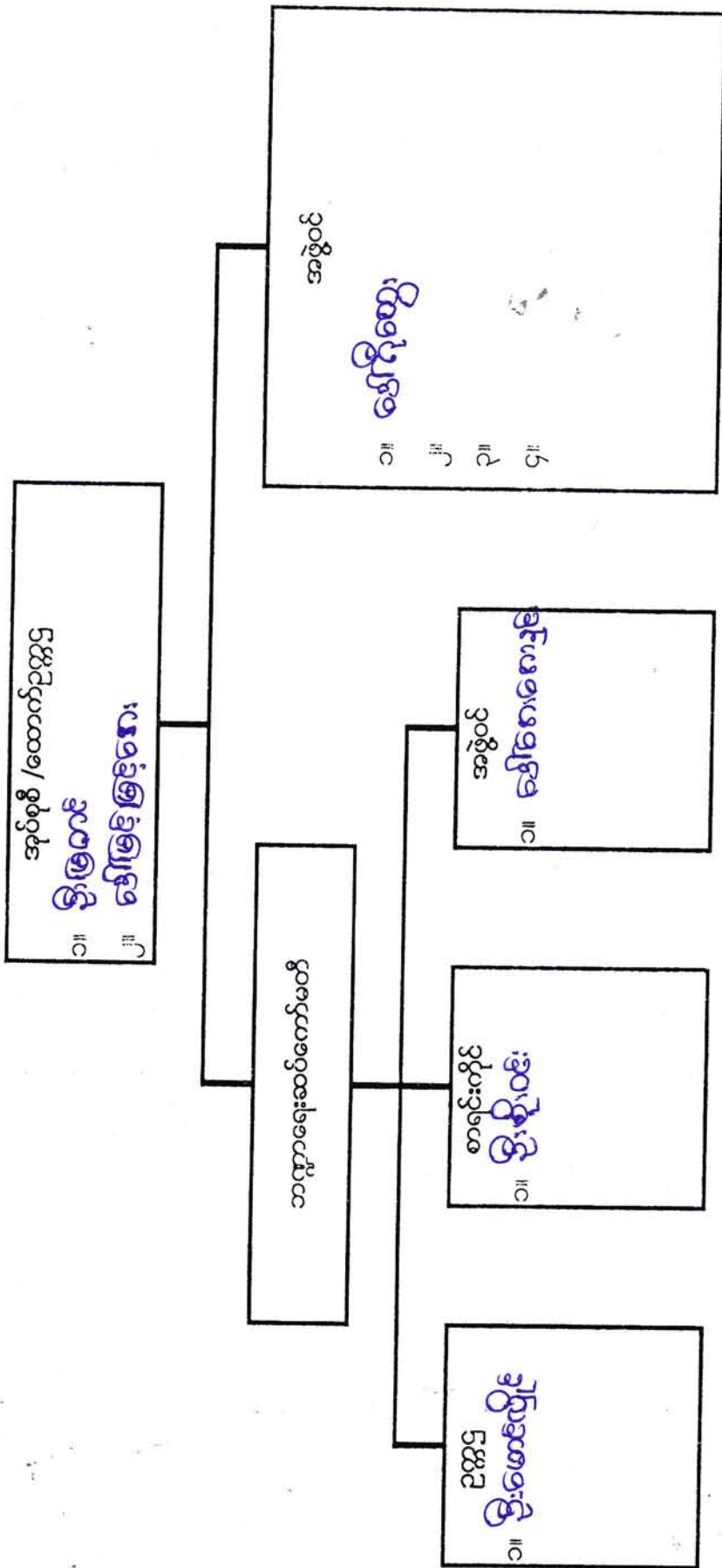

ကျေးရွာဖွံ့ဖြိုးရေး အထောက်အကူပြုကော်မတီ ဖွဲ့စည်းပုံ

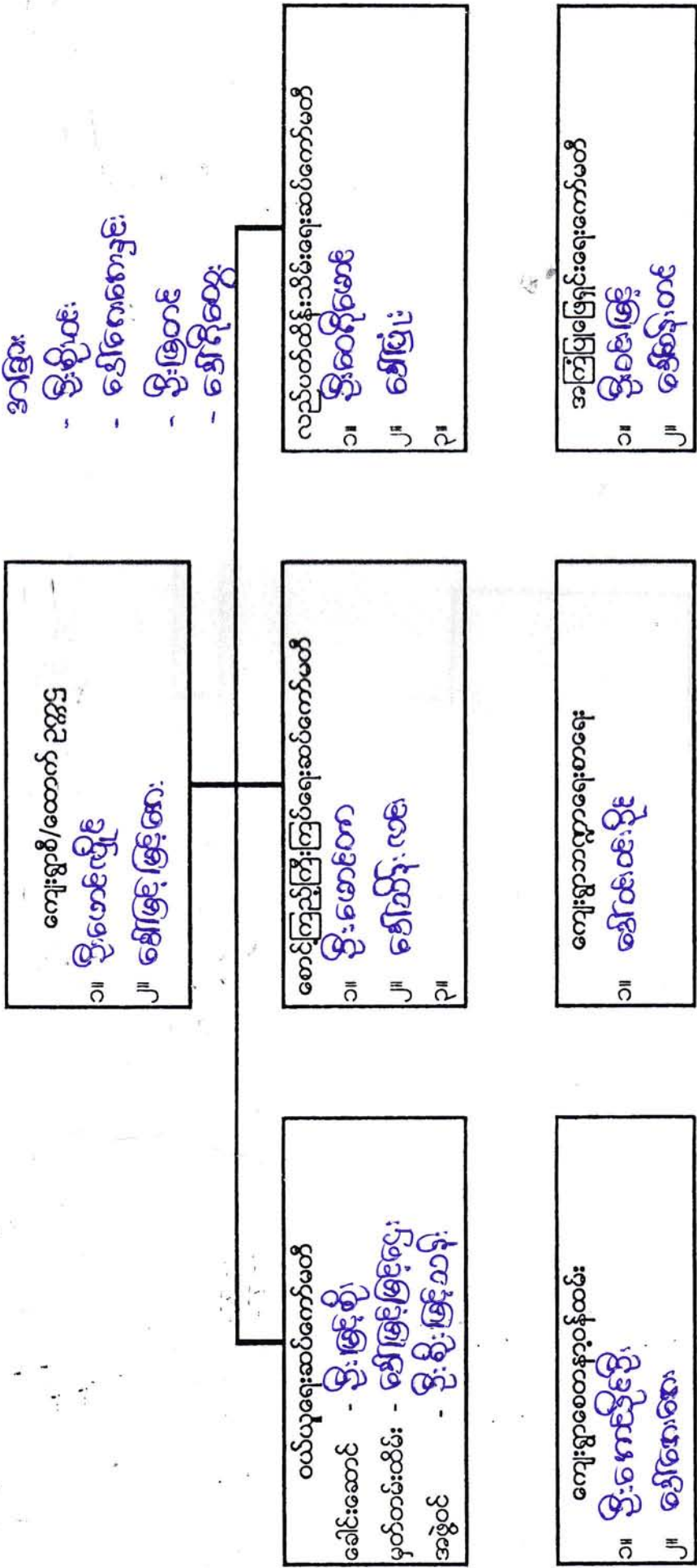

လုပ်ငန်းလိုအပ်ချက်များ ဖော်ထုတ်ခြင်း

ရက်စွဲ ၁၉. ၁၂. ၂၀၁၅

အမျိုးသား အဖွဲ့

- ၁။ စတုဂံဆောင်
- ၂။ ဆိုဗာဂျော့စ်စနစ်
- ၃။ အာကစားကွင်း
- ၄။ လျှပ်စစ်ဖို
- ၅။ ကွန်ကရစ်တံကားယော်
- ၆။ မူယာန်းကျောင်း (ဧည့် + အက)
- ၇။ စာအိမ်ကျောင်းဆောင် (အ.ထ.က (၅))
- ၈။ တံတား
- ၉။ ရေအောက်ကြေး (၆)ခု

- ၁၀။ အောက်မွေးဖွားနည်းပညာသင်တန်း
- ၁၁။ စိုက်ပျိုးရေးပညာ
- ၁၂။ မွေးမြူရေးနှင့် စိုက်ပျိုးရေးအတွက် နည်းပညာပေးကွက်

အမျိုးသမီး အဖွဲ့

- ၁။ စတုဂံဆောင်
- ၂။ ဆိုဗာဂျော့စ်စနစ်
- ၃။ အာကစားကွင်း
- ၄။ လျှပ်စစ်ဖို
- ၅။ ကွန်ကရစ်တံကားယော်
- ၆။ မူယာန်းကျောင်း (ဧည့် + အက)
- ၇။ စာအိမ်ကျောင်းဆောင် (အ.ထ.က (၅))
- ၈။ တံတား
- ၉။ ရေအောက်ကြေး (၆)ခု

- ၁၀။ အောက်မွေးဖွားနည်းပညာသင်တန်း
- ၁၂။ မွေးမြူရေးနှင့် စိုက်ပျိုးရေးအတွက် နည်းပညာ + ပေးကွက်

၁၀။ အာဟာရဆောင်

လုပ်ငန်းဦးစားပေးအလိုက် နှိုင်းယှဉ်ဇယား

ရက်စွဲ ၁၉.၁၂.၂၀၁၅

	စုစုပေါင်း	စုစုပေါင်း	ဒီပဲယက်	လှိုင်စက်	ကွန်ကရစ်တံတား	အောက်ကျောင်း ဖြူဖြူခြင်း	အောက်ကျောင်း အောက်	အောက်ကျောင်း အောက်	အောက်ကျောင်း အောက်	အောက်ကျောင်း အောက်	အောက်ကျောင်း အောက်	ရက်စွဲ	အောက်ကျောင်း အောက်
စုစုပေါင်း	၁၅	၁၅	၁၅	၁၅	၁၅	၁၅	၁၅	၁၅	၁၅	၁၅	၁၅	၁၅	၁၅
ကွန်ကရစ်တံတား					၁၅	၁၅	၁၅	၁၅	၁၅	၁၅	၁၅	၁၅	၁၅
အောက်ကျောင်း ဖြူဖြူခြင်း						၁၅	၁၅	၁၅	၁၅	၁၅	၁၅	၁၅	၁၅
အောက်ကျောင်း အောက်							၁၅	၁၅	၁၅	၁၅	၁၅	၁၅	၁၅
အောက်ကျောင်း အောက်								၁၅	၁၅	၁၅	၁၅	၁၅	၁၅
အောက်ကျောင်း အောက်									၁၅	၁၅	၁၅	၁၅	၁၅
အောက်ကျောင်း အောက်										၁၅	၁၅	၁၅	၁၅
အောက်ကျောင်း အောက်											၁၅	၁၅	၁၅
အောက်ကျောင်း အောက်												၁၅	၁၅
အောက်ကျောင်း အောက်													၁၅
အောက်ကျောင်း အောက်													၁၅

ပါဝင်ဆောင်ရွက်သူ
ကျား - ၂၁
မ - ၆၃

မှတ်တမ်းတင်သူ
Law
ဒေါ်နီလာဆွေ
လူမှုဝန်ထမ်းချုပ်ရုံး

ကျေးရွာလူမှုရေး အဆောက်အဦးဆိုင်ရာ အခက်အခဲများအပေါ် ခန့်မှန်း ငွေကြေး တွက်ချက်မှုဇယား

ရက်စွဲ ၂၀၂၂.၁၂.၂၀

စဉ်	ဦးစားပေး ဖြေရှင်းရမည့် အခက်အခဲ	ဖြေရှင်းနည်း	လိုအပ်သော ဘဏ္ဍာငွေ ပမာဏ	ဆောင်ရွက်မည့် ကာလ	တာဝန်ခံမည့် အဖွဲ့	မှတ်ချက်
၁။	အစုရှား နှစ်ပတ်လည် လုပ်ငန်းစဉ်များ ဖြစ်	စုရှားဆောင် ဆောင်ရွက် လုပ်ငန်း	၈၆.၀ သိန်း	၂၀၂၆ (ဖေဖော်ဝါရီ)	လူထုစာမတ်ဖြူ ဝိသိက	
၂။	ဆောက်သုံးရေး လုပ်ငန်းများ ဖြစ်	ဆိုင်ရာကော် မရှင်းဖြူလုပ် ချုပ်	၉၀.၀ သိန်း	၂၀၂၇	"	
၃။	အားကစား နှစ်ပတ်လည် ဖြစ်	အားကစား ကွင်းဆောက် လုပ်ငန်း	၉၀.၀ သိန်း	၂၀၂၈	"	
၄။	ကလေးယဉ်ဖွား ဘက်စားဆက်ကြရာ တွင် ကလေးကောင် မြောက်ခြင်း	လျှပ်စစ်ဖိ နှိပ်	၁၂၀.၀ သိန်း	-	-	
၅။	မြို့တွင်း စာမတ်ဖြူ နှစ်ပတ်လည် ဖြစ်	ကျွန်းကုတ် စာမတ်ဖြူ	၁၂.၀ သိန်း	၂၀၂၈	"	
၆။	ကလေးယဉ်ဖွား စာမတ်ဖြူ နှစ်ပတ်လည် ဖြစ်	စာမတ်ဖြူ ဖြစ်ခြင်း	၄၀.၀ သိန်း	၂၀၂၈	"	
၇။	အ.တ.က ကျောင်း ဆောက်လုပ်ခြင်း	အ.တ.က (၁) ကျောင်းဆောက် လုပ်ငန်း	၉၈.၀ သိန်း			
၈။	ဟောင်းဘက်ဘီလူး လာရက်ခြင်း	ရွှေစင်ကျွန်း ဝဘက်ဆောက် လုပ်ငန်း	၅၀.၀ သိန်း			
၉။	မြို့တွင်း စာမတ်ဖြူ နှစ်ပတ်လည် ဖြစ်	ကျွန်းကုတ် မြို့ဖွဲ့လုပ်ငန်း	၂၅.၀ သိန်း			
၁၀။	ကလေး ဖွားစာမတ်ဖြူ နှစ်ပတ်လည် ဖြစ်	စာမတ်ဖြူ ဆောက်လုပ်ငန်း	၇၀.၀ သိန်း			

ပါဝင်ဆွေးနွေးသူ

ကျား - ၂၁

မ - ၆၃

မှတ်တမ်းတင်သူ

Lan

ဒေါ်နီဟာဝေ

လူထုစာမတ်ဖြူ ရှေးရွာ

ကျေးရွာလူမှုရေး အဆောက်အဦးဆိုင်ရာ အခက်အခဲများအပေါ် ခန့်မှန်း ငွေကြေး တွက်ချက်မှုဇယား

ရက်စွဲ ၁၉.၁၂.၂၀၁၅

စဉ်	ဦးစားပေး ဖြေရှင်းရမည့် အခက်အခဲ	ဖြေရှင်းနည်း	လိုအပ်သော ဘဏ္ဍာငွေ ပမာဏ	ဆောင်ရွက်မည့် ကာလ	တာဝန်ခံမည့် အဖွဲ့	မှတ်ချက်
၁။	မြေအကျိုးခွင့် စိုက်ပျိုးရေး စတင် နည်းပညာနှင့် ဆွဲ ကွက် လိုအပ်ခြင်း					
၂။	စိုက်ပျိုးရေးအတွက် မြေ ခြွင်း	စိုက်ပျိုးရေး အတွက် မြေ ခြွင်း				
၃။	အလုပ်ကိစ္စနှင့် ကလေးရွာပါးခြင်း	ကောက်ပဲစိုက်ပျိုးရေး အတွက် မြေ ခြွင်း				
၄။						
၅။						
၆။						
၇။						
၈။						
၉။						
၁၀။						

ပါဝင်ဆွေးနွေးသူ

ကျား - ၂၁

မ - ၆၃

မှတ်တမ်းတင်သူ

lar

ဒေါ်နီလာထွေး

ကလေးရွာအဖွဲ့

ဦးစားပေးလုပ်ငန်းများ၏ အကျဉ်းချုပ်ဇယား

စဉ်	ဦးစားပေးအဆင့်	ဦးစားပေးလုပ်ငန်းစဉ်များ
၁။	ပထမ	စုရပ်ဆောင်
၂။	ဒုတိယ	ဆိုလာရေတင်စနစ်
၃။	တတိယ	အားကစားကွင်း
၄။	စတုတ္ထ	ကွန်ကရစ်တံတား
၅။	ပဉ္စမ	မူလတန်းကျောင်းပြုပြင်ခြင်း
၆။	ဆဋ္ဌမ	အထက်တန်းကျောင်းဆောင်
၇။	သတ္တမ	ချောင်းကူးတံတား
၈။	အဋ္ဌမ	ကွန်ကရစ်ရေမြောင်း
၉။	နဝမ	အာဟာရဆောင်

အမျိုးသား အဖွဲ့

- ၁။ မြေကန်ဒီ လမ်းမကြီး ခြံရံ
- ၂။ စုရပ်ဆောင် မြေကန်ရုံ
- ၃။ ရေကျော်
- ၄။ ကွန်ကရစ်ရေကြောင်း
- ၅။ ကြိုးတံကား
- ၆။ လျှပ်စစ်ဖိ
- ၇။ ဖိသတ်ကား
- ၈။ ကတ္တရာလမ်း
- ၉။ စိုက်ပျိုးရေး၊ မွေးမြူရေး ဘဏ်တိုက်
- ၁၀။ ယာဉ်မောင်း၊ မော်တော်ဘိုဘဏ်တိုက်

အမျိုးသမီး အဖွဲ့

- ၁။ မြေကန်ဒီ လမ်းမကြီး ခြံရံ
- ၂။ စုရပ်ဆောင် မြေကန်ရုံ
- ၃။ ရေကျော်
- ၄။ ကွန်ကရစ်ရေကြောင်း
- ၅။ ရေငုတ်တိုက်ခြံ
- ၆။ ကြိုးတံကား
- ၇။ စာကြည့်တိုက်
- ၈။ လျှပ်စစ်ဖိ
- ၉။ တိုက်နယ်ဆောင်
- ၁၀။ နိမိတ်တူးဖွဲ့ လက်ဖွဲ့ပညာဆိုင်တိုက်

လုပ်ငန်းဦးစားပေးအလိုက် နှိုင်းယှဉ်ဇယား

ရက်စွဲ ၂၀၁၆.၀၁.၁၆

	အခြား အဖွဲ့အစည်း	အခြား အဖွဲ့အစည်း	အခြား အဖွဲ့အစည်း	အခြား အဖွဲ့အစည်း	အခြား အဖွဲ့အစည်း	အခြား အဖွဲ့အစည်း	အခြား အဖွဲ့အစည်း	အခြား အဖွဲ့အစည်း
အခြား အဖွဲ့အစည်း		အခြား အဖွဲ့အစည်း	အခြား အဖွဲ့အစည်း	အခြား အဖွဲ့အစည်း	အခြား အဖွဲ့အစည်း	အခြား အဖွဲ့အစည်း	အခြား အဖွဲ့အစည်း	အခြား အဖွဲ့အစည်း
အခြား အဖွဲ့အစည်း			အခြား အဖွဲ့အစည်း	အခြား အဖွဲ့အစည်း	အခြား အဖွဲ့အစည်း	အခြား အဖွဲ့အစည်း	အခြား အဖွဲ့အစည်း	အခြား အဖွဲ့အစည်း
အခြား အဖွဲ့အစည်း				အခြား အဖွဲ့အစည်း	အခြား အဖွဲ့အစည်း	အခြား အဖွဲ့အစည်း	အခြား အဖွဲ့အစည်း	အခြား အဖွဲ့အစည်း
အခြား အဖွဲ့အစည်း					အခြား အဖွဲ့အစည်း	အခြား အဖွဲ့အစည်း	အခြား အဖွဲ့အစည်း	အခြား အဖွဲ့အစည်း
အခြား အဖွဲ့အစည်း						အခြား အဖွဲ့အစည်း	အခြား အဖွဲ့အစည်း	အခြား အဖွဲ့အစည်း
အခြား အဖွဲ့အစည်း							အခြား အဖွဲ့အစည်း	အခြား အဖွဲ့အစည်း
အခြား အဖွဲ့အစည်း								အခြား အဖွဲ့အစည်း

မှတ်တမ်းတင်သူ
ဒေါ်နီလာစော
ဗဟိုရုံးချုပ်

ရှာလူမှုရေး အဆောက်အဦးဆိုင်ရာ အခက်အခဲများအပေါ် ခန့်မှန်း ငွေကြေး တွက်ချက်မှုဇယား

ရက်စွဲ ...၂၀၁၆.၁၁.၂၀၁၆..

စဉ်	ဦးစားပေး ဖြေရှင်းရမည့် အခက်အခဲ	ဖြေရှင်းနည်း	လိုအပ်သော ဘဏ္ဍာငွေ ယာဏ	ဆောင်ရွက်မည့် ကာလ	တာဝန်ခံမည် အဖွဲ့	မှတ်ချက်
၁။	ရွာတွင်း ဆက်သွယ်ရေး ဖြေရှင်းရေးအတွက် ငွေကြေးအခက်အခဲ	ဖြေရှင်းရေးအဖွဲ့ တာဝန်ယူဆောင်ရွက်ရန်	၂,၅၀၀,၀၀၀/-	၂၀၁၇	လူထုစုပေါင်း ဖွဲ့စည်းခြင်း	
၂။	ရွာတွင်း ဆက်သွယ်ရေး ဖြေရှင်းရေးအတွက် ငွေကြေးအခက်အခဲ	ဖြေရှင်းရေးအဖွဲ့ တာဝန်ယူဆောင်ရွက်ရန်	၄,၅၀၀,၀၀၀/-	၂၀၁၇	"	
၃။	ရွာတွင်း ဆက်သွယ်ရေး ဖြေရှင်းရေးအတွက် ငွေကြေးအခက်အခဲ	ဖြေရှင်းရေးအဖွဲ့ တာဝန်ယူဆောင်ရွက်ရန်	၂,၀၀၀,၀၀၀/-	၂၀၁၇	"	
၄။	ရွာတွင်း ဆက်သွယ်ရေး ဖြေရှင်းရေးအတွက် ငွေကြေးအခက်အခဲ	ဖြေရှင်းရေးအဖွဲ့ တာဝန်ယူဆောင်ရွက်ရန်	၅,၀၀၀,၀၀၀/-	-	"	
၅။	ရွာတွင်း ဆက်သွယ်ရေး ဖြေရှင်းရေးအတွက် ငွေကြေးအခက်အခဲ	ဖြေရှင်းရေးအဖွဲ့ တာဝန်ယူဆောင်ရွက်ရန်	၂,၅၀၀,၀၀၀/-	၂၀၁၈	"	
၆။	ရွာတွင်း ဆက်သွယ်ရေး ဖြေရှင်းရေးအတွက် ငွေကြေးအခက်အခဲ	ဖြေရှင်းရေးအဖွဲ့ တာဝန်ယူဆောင်ရွက်ရန်	၂,၀၀၀,၀၀၀/-	-	"	
၇။	ရွာတွင်း ဆက်သွယ်ရေး ဖြေရှင်းရေးအတွက် ငွေကြေးအခက်အခဲ	ဖြေရှင်းရေးအဖွဲ့ တာဝန်ယူဆောင်ရွက်ရန်	၅,၀၀၀,၀၀၀/-	၂၀၁၈	"	
၈။	ရွာတွင်း ဆက်သွယ်ရေး ဖြေရှင်းရေးအတွက် ငွေကြေးအခက်အခဲ	ဖြေရှင်းရေးအဖွဲ့ တာဝန်ယူဆောင်ရွက်ရန်	-	-	-	
၉။	ရွာတွင်း ဆက်သွယ်ရေး ဖြေရှင်းရေးအတွက် ငွေကြေးအခက်အခဲ	ဖြေရှင်းရေးအဖွဲ့ တာဝန်ယူဆောင်ရွက်ရန်	-	-	-	
၁၀။	ရွာတွင်း ဆက်သွယ်ရေး ဖြေရှင်းရေးအတွက် ငွေကြေးအခက်အခဲ	ဖြေရှင်းရေးအဖွဲ့ တာဝန်ယူဆောင်ရွက်ရန်	-	-	-	

ဝင်ဆွေးနွေးသူ -

များ -

မှတ်တမ်းတင်သူ

ဒေါ်နီလာထွေး

လူထုစုပေါင်း ဖွဲ့စည်းခြင်း

ရွာလူမှုရေး အဆောက်အဦးဆိုင်ရာ အခက်အခဲများအပေါ် ခန့်မှန်း ငွေကြေး တွက်ချက်မှုဇယား

ရက်စွဲ၂၀၂၁.၁၁.၂၀၂၁

စဉ်	ဦးစားပေး ဖြေရှင်း ရမည့် အခက်အခဲ	ဖြေရှင်းနည်း	လိုအပ်သော ဘဏ္ဍာငွေ ပမာဏ	ဆောင်ရွက်မည့် ကာလ	တာဝန်ခံမည် အဖွဲ့	မှတ်ချက်
၁၁။		ကတ္တရာလမ်း	-	-		
၁၂။		ဆိုက်ဖြော့ချည်း၊ ပညာပေးရန်	-	-		

ဝင်ဆွေးနွေးသူ -
များ -

မှတ်တမ်းတင်သူ
ဒေါ်နီလာထွေး
ဣဝုစု သိုးရိုးရွှေဇွဲ

ဦးစားပေးလုပ်ငန်းများ၏ အကျဉ်းချုပ်ဇယား

စဉ်	ဦးစားပေးအဆင့်	ဦးစားပေးလုပ်ငန်းစဉ်များ
၁	ပထမ	မြေကာနံရံနှင့်လမ်းမြေညှိခြင်း
၂	ဒုတိယ	မြေကာနံရံ
၃	တတိယ	ရေကျော်
၄	စတုတ္ထ	ကွန်ကရစ်ရေမြောင်း
၅	ပဉ္စမ	ရေငုတ်တိုးချဲ့ခြင်း
၆	ဆဌမ	ကြိုးတံတား
၇	သတ္တမ	စာကြည့်တိုက်

ကြီးဝကျေးရွာ၏ ကျေးရွာလက်ခွဲစာအုပ်ပြုလုပ်ခြင်း
မှတ်တမ်းရိတ်ပုံများ



ကြီးဝကျေးရွာ၏ ကျေးရွာလက်စွဲစာအုပ်ပြုလုပ်ခြင်း မှတ်တမ်းဓာတ်ပုံများ



လူထုဗဟိုပြုစီမံကိန်း
ဧကရာဇ်ရုံး

လူထုဗဟိုပြုစီမံကိန်း၊ စီမံကိန်းလက်စွဲ
အပိုင်း-၃ ၂၉.၉.၂၀၁၅

ပုံစံစ-၁ ကျေးရွာအခြေခံအချက်အလက်များ (Form PC 1)

လမ်းညွှန်ချက်/ကျေးရွာတစ်ရွာသို့ ပထမဆုံးမိတ်ဆက်ခရီးသွားရောက်သော အခါ လူထုစည်းရုံးရေးမှူးသည် ကျေးရွာခေါင်းဆောင်များအား ကျေးရွာအချက်အလက်များကို မေတ္တာရပ်ခံ၍ တောင်းခံရသည်။ ဤအချက်အလက်များကို စီမံကိန်းမိတ်ဆက်အစည်းဝေးမတိုင်မီ တောင်းခံရမည်။ စီမံကိန်းမိတ်ဆက်အစည်းဝေးတွင် လူထုစည်းရုံးရေးမှူးသည် ဤအချက်အလက်များအား စစ်ဆေးပီးမှန်ကန်အောင် ပြုလုပ်ရမည်။ ပြီးနောက်တွင် လူထုစည်းရုံးရေးမှူးမှ သတင်းအချက်အလက်ထဲသို့ Tablets မှတစ်ဆင့် ဖြည့်သွင်းရမည်။

ကျေးရွာအုပ်ချုပ်ရေးမှူးအမည် ဦး ဦးခိုင်တင်	ကျေးရွာအုပ်ချုပ်ရေးမှူး၏ ဖုန်းနံပါတ် ၀၅-၂၅၆၄၁၇၅၀၂	လူထုစည်းရုံးရေးမှူး၏ အမည် ဦးကျော်စွာ
ပြည်နယ်/တိုင်းဒေသကြီး မန္တလေးတိုင်းဒေသကြီး	မြို့နယ် စေတုတ္ထရာမြို့နယ်	ကျေးရွာအုပ်စု ကြီး ၁
		ကျေးရွာ ကြီး ၁

က. လူဦးရေ

လူမျိုးစု	အိမ်ထောင်စုအရေအတွက်	ကိုးကွယ်သည့်ဘာသာ	အိမ်ထောင်စုအရေအတွက်
မျိုးစု (၁) - မြန်မာ	၁၁၀	ဘာသာ (၁) - ဗုဒ္ဓ	၁၁၂
လူမျိုးစု (၂) -----		ဘာသာ (၂) -----	
လူမျိုးစုရော - မြန်မာ၊ ချင်း	၂	ဘာသာရော - ဗုဒ္ဓ	

	အမျိုးသား (အရေအတွက်)	အမျိုးသမီး (အရေအတွက်)
လူဦးရေ	၂၀၂	၂၁၂
အိမ်ထောင်ဦးစီး	၉၀	၂၂

(ခ) လက်လှမ်းမီ အသုံးပြုနိုင်သည့် အဆောက်အအုံများ

စာသင်ကျောင်း	အမှတ်ခြံပိ	ကျန်းမာရေး	အမှတ်ခြံပိ	ဘာသာရေးအဆောက်အအုံ	အမှတ်ခြံပိ
အထက်တန်းကျောင်း	<input checked="" type="checkbox"/>	ဆေးရုံ	<input type="checkbox"/>	စေတီ	<input checked="" type="checkbox"/>
အလယ်တန်းကျောင်း	<input type="checkbox"/>	ကျန်းမာရေးဌာန	<input checked="" type="checkbox"/>	ဘုန်းကြီးကျောင်း	<input checked="" type="checkbox"/>
မူလတန်းကျောင်း	<input type="checkbox"/>	ကျန်းမာရေးဌာနခွဲ	<input type="checkbox"/>	ဟိန္ဒူဘုရားကျောင်း	<input type="checkbox"/>
မူကြိုကျောင်း	<input type="checkbox"/>	ဆေးပေးခန်း	<input type="checkbox"/>	ခရစ်ယာန်ကျောင်း	<input type="checkbox"/>
အခြား	<input type="checkbox"/>	အခြား	<input type="checkbox"/>	ဗလီ	<input type="checkbox"/>
				အခြား	<input type="checkbox"/>
မှတ်ချက် အထက်ကျောင်း (၂) ဖြစ်ပါသည်။		မှတ်ချက်		မှတ်ချက်	

(ဂ) ကျွမ်းကျင်သူများမှတ်တမ်း ၊ ကျေးရွာတွင် နေထိုင်သော သို့မဟုတ် တခြားရွာမှ လာရောက်သော ကျွမ်းကျင်သူများ

(၁) စာသင်ကျောင်း			(၂) ကျန်းမာရေး			(၃) လက်မှုပညာရှင်		
	ရွာတွင် နေထိုင်သူ	အခြားရွာမှ လာသူ		ရွာတွင် နေထိုင်သူ	အခြားရွာမှ လာသူ		ရွာတွင် နေထိုင်သူ	အခြားရွာမှ လာသူ
မူလတန်း ပြဿနာဆရာမ	<input type="checkbox"/>	<input checked="" type="checkbox"/>	ဆရာဝန်	<input type="checkbox"/>	<input type="checkbox"/>	လက်သမား	<input checked="" type="checkbox"/>	<input type="checkbox"/>
အထက်တန်း ပြဿနာဆရာမ	<input type="checkbox"/>	<input checked="" type="checkbox"/>	လက်ထောက် ကျန်းမာရေးမှူး	<input type="checkbox"/>	<input type="checkbox"/>	ပန်းရံ	<input checked="" type="checkbox"/>	<input type="checkbox"/>

လူထုဗဟိုပြုစီမံကိန်း၊စီမံကိန်းလက်စွဲ
အပိုင်း-၃ ၂၉.၉.၂၀၁၅

သရာမ			မာရေးဆရာမ					
ပုကြီးဆရာ၊ဆရာမ	<input type="checkbox"/>	<input type="checkbox"/>	အရံသားဖွား	<input type="checkbox"/>	<input type="checkbox"/>	ရေငိုက်သွယ်သူ	<input type="checkbox"/>	<input type="checkbox"/>
အခြား	<input type="checkbox"/>	<input type="checkbox"/>	ပြည်သူ့ကျန်းမာရေးလုပ်သား (၁)/(၂)	<input type="checkbox"/>	<input type="checkbox"/>	စက်ပြင်ဆရာ	<input type="checkbox"/>	<input type="checkbox"/>
မှတ်ချက်						မှတ်ချက်		

(ဃ) ကျေးရွာသို့ ရောက်ရှိနိုင်သည့်လမ်းအခြေအနေ /ကျေးရွာတစ်ရွာသည် ၎င်း၏ကျေးရွာအုပ်စုနှင့် ဆက်သွယ်ထားသော လမ်းအခြေအနေ(အောက်ပါတို့ကိုပိုင်းပါ)

ကျောက်ကြမ်းလမ်း: ကတ္တရာလမ်း: ကွန်ကရစ်လမ်း: မော်တော်ဆိုင်ကယ်လမ်း:
 ကျောက်ခင်းလမ်း: မြေသားလမ်း: လူသွားလမ်း: အခြား: _____

(င) ကျေးရွာဖွံ့ဖြိုးမှုစီမံချက်

(၁) လူထုဗဟိုပြုစီမံကိန်းမစတင်မီ ဤကျေးရွာတွင်ကျေးရွာဖွံ့ဖြိုးမှု စီမံချက်ရှိခဲ့ပါသလား? ပိုင်းပါ
ရှိပါသည်/မရှိပါ/မသိပါ
 (၂) ရှိခဲ့ပါလျှင် ဤစီမံချက်ကို မည်သည့် ခုနှစ်တွင်ပြင်ဆင်ခဲ့ပါသနည်း? နှစ်-----/မသိပါ ၂၀၁၁ - ၂၀၁၆
 (၃) ဤစီမံချက်ကို မြို့နယ်မှအတည်ပြုခဲ့ပါသလား? ပြုခဲ့ပါသည်/မပြုခဲ့ပါ /မသိပါ

(စ) ခရီးအကွာအဝေး

(၁) ဤကျေးရွာ၏ဗဟိုမှ၎င်းကျေးရွာအုပ်စု၏ဗဟိုအထိခရီးမိုင်မည်မျှကွာဝေးသနည်း? မိုင်-----/မသိပါ
 (၂) ဤကျေးရွာမှ ၎င်းကျေးရွာအုပ်စုဗဟိုအထိသွားလာရာတွင်ကြာမြင့်သည့်အချိန်
 ခြောက်သွေ့ရာသီတွင်ကြာချိန်-----
 မိုးရာသီတွင်ကြာချိန်-----
 အခြား: ----- စသည့်တို့ဖြင့်သွားလျှင်ကြာမြင့်သည့်အချိန်
 -----ထော်လာဂျီ/မော်တော်ဆိုင်ကယ်/ခြေလျှင်/လား/မော်တော်ဘုတ်/
 အခြား: ----- စသည့်တို့ဖြင့်သွားလျှင်ကြာမြင့်သည့်အချိန်

(ဆ) ပတ်ဝန်းကျင်ဆိုင်ရာသဘာဝဘေးအန္တရာယ် -

ဤကျေးရွာတွင်ကြေးခြင်းကဲ့သို့ သဘာဝဘေးအန္တရာယ်ကျရောက်ဖွဲ့ခြင်းရှိပါသလား။
 မရှိပါ ရှိပါသည် ရှိလျှင်ဖော်ပြပါ။ ကျောက်ခြင်း၊ မိုးတိုက်ခြင်း၊ မာပတိုက်ခြင်း၊

(၇) ကျေးရွာတွင် ဖွဲ့စည်းထားသော အဖွဲ့အစည်းများ
 လူထုဗဟိုပြုစီမံကိန်းမတိုင်မီ ဤကျေးရွာတွင် ကျေးရွာဖွံ့ဖြိုးရေးအတွက် အစိုးရ(သို့)ရွာသားများကိုယ်တိုင်(သို့) စီမံကိန်းတစ်ခုခုမှ
 ဖွဲ့စည်းထားသည့် အဖွဲ့အစည်းများရှိပါသလား။

Save the children

ကျေးရွာခေါင်းဆောင် အမည် - ဦးအိန်တင်
 လက်မှတ် [Signature] နေ့စွဲ ၂၉.၈.၂၀၁၅
 လူထုစည်းရုံးရေးမှူး အမည် ဒေါ်နီလာထွေး
 လက်မှတ် [Signature] နေ့စွဲ ၂၉.၈.၂၀၁၅



ပုံစံ - စ - ၁ ကျေးရွာအခြေခံအချက်အလက်များ (Form PC 1)

လမ်းညွှန်ချက်၊ ကျေးရွာတစ်ရွာသို့ ပထမဆုံးမိတ်ဆက်ခရီး သွားရောက်သောအခါ လူထုစည်းရုံးရေးမှူးသည် ကျေးရွာ ခေါင်းဆောင်များအား ကျေးရွာအချက်အလက်များကို မေတ္တာရပ်ခံ၍ တောင်းခံရသည်။ ဤအချက်အလက်များကို စီမံကိန်း မိတ်ဆက်အစည်းဝေးမတိုင်မီတောင်းခံရမည်။ စီမံကိန်းမိတ်ဆက်အစည်းဝေးတွင် လူထုစည်းရုံးရေးမှူးသည် ဤအချက်အလက် များအား စစ်ဆေးပြီး မှန်ကန်အောင်ပြုလုပ်ရမည်။ ပြီးနောက်တွင် လူထုစည်းရုံးရေးမှူးမှ သတင်းအချက်အလက်ထဲသို့ Tablets မှ တဆင့် ဖြည့်သွင်းရမည်။

ကျေးရွာအုပ်ချုပ်ရေးမှူး အမည် ဒေါ်ခင်မောင်ညွန့်	ကျေးရွာအုပ်ချုပ်ရေးမှူး၏ ဖုန်းနံပါတ် ၀၅-၄၅၅၂၃၆၆၅	လူထုစည်းရုံးရေးမှူး၏ အမည် ဒေါ်ခင်လာစွယ်
ပြည်နယ်၊တိုင်းဒေသကြီး၊အကျွန်း၊မြို့နယ် မန္တလေး၊ မြို့နယ်၊ စတုတ္ထရာ	ကျေးရွာအုပ်စု ကြီးဝ	ကျေးရွာ ကြီးဝ

က။ လူဦးရေ

လူမျိုးစု	အိမ်ထောင်စုအရေအတွက်	ကိုးကွယ်သည့်ဘာသာ	အိမ်ထောင်စုအရေအတွက်
လူမျိုးစု (၁) ဗမာ	၁၀၉	ဘာသာ (၁) ဗုဒ္ဓ	၁၁၂
လူမျိုးစု (၂) -----		ဘာသာ (၂) -----	
လူမျိုးစု (၃) -----		ဘာသာ (၃) -----	
လူမျိုးစုရော ဗမာ + ရှမ်း မအေ + ချစ်	၁	ဘာသာရော -----	
	အရေအတွက်		
မသန်စွမ်းသူများ	၈		
သက်ကြီးရွယ်အိုများ (၆၅ နှစ် နှင့် အထက်)	၄၂		
စစ်ဘေးရှောင်	-		

	အမျိုးသား (အရေအတွက်)	အမျိုးသမီး (အရေအတွက်)
လူဦးရေ	၂၀၀	၂၁၂
လူမျိုးစု (၁) ဗမာ	၂၀၀	၂၀၈
လူမျိုးစု (၂) ရှမ်း	-	၂
လူမျိုးစု (၃) ချစ်	-	၂
အိမ်ထောင်ဦးစီး	၉၃	၁၉

(ခ) အခြေခံအဆောက်အအုံ အသုံးအဆောင်များ

စာသင်ကျောင်း	အမှတ် ခြံစံပါ	ကျန်းမာရေး	အမှတ် ခြံစံပါ	ဘာသာရေး အဆောက် အအုံများ	အမှတ် ခြံစံပါ
အထက်တန်းကျောင်း	<input checked="" type="checkbox"/>	ဆေးရုံ	<input type="checkbox"/>	စေတီ	<input checked="" type="checkbox"/>
အလယ်တန်းကျောင်း	<input checked="" type="checkbox"/>	ကျန်းမာရေးဌာန	<input checked="" type="checkbox"/>	ဘုန်းကြီးကျောင်း	<input checked="" type="checkbox"/>
မူလတန်းကျောင်း	<input type="checkbox"/>	ကျန်းမာရေးဌာနခွဲ	<input type="checkbox"/>	ဟိန္ဒူဘုရားကျောင်း	<input type="checkbox"/>
မူကြိုကျောင်း	<input type="checkbox"/>	ဆေးပေးခန်း	<input type="checkbox"/>	ခရစ်ယာန်ကျောင်း	<input type="checkbox"/>
အခြား	<input type="checkbox"/>	အခြား	<input type="checkbox"/>	ဗလီ	<input type="checkbox"/>
				အခြား	<input type="checkbox"/>
မှတ်ချက် အ.ထ.က.ခွဲ		မှတ်ချက်		မှတ်ချက်	



လူထုဗဟိုပြု စီမံကိန်း

(ဂ) ကျွမ်းကျင်သူများမှတ်တမ်း (ကျေးရွာတွင်နေထိုင်သော သို့မဟုတ် တခြားရွာမှလာရောက်သော ကျွမ်းကျင်သူများ)

(၁) စာသင်ကျောင်း			(၂) ကျန်းမာရေး			(၃) လက်မှုပညာရှင်		
	ရွာတွင်နေထိုင်သူ	အခြားရွာမှလာသူ		ရွာတွင်နေထိုင်သူ	အခြားရွာမှလာသူ		ရွာတွင်နေထိုင်သူ	အခြားရွာမှလာသူ
မူလတန်းပြဆရာ/မ	<input checked="" type="checkbox"/>	<input checked="" type="checkbox"/>	ဆရာဝန်	<input type="checkbox"/>	<input type="checkbox"/>	လက်သမား	<input checked="" type="checkbox"/>	<input type="checkbox"/>
အထက်တန်းပြဆရာ/မ	<input checked="" type="checkbox"/>	<input type="checkbox"/>	လက်ထောက်ကျန်းမာရေးမှူး	<input type="checkbox"/>	<input type="checkbox"/>	ပန်းရံ	<input checked="" type="checkbox"/>	<input type="checkbox"/>
အလယ်တန်းပြဆရာ/မ	<input checked="" type="checkbox"/>	<input checked="" type="checkbox"/>	အမျိုးသမီးကျန်းမာရေးဆရာမ	<input type="checkbox"/>	<input checked="" type="checkbox"/>	လျှပ်စစ်ကျွမ်းကျင်၊ မီးသမား	<input type="checkbox"/>	<input type="checkbox"/>
မူကြိုဆရာ/မ	<input type="checkbox"/>	<input type="checkbox"/>	သားဖွားဆရာမ	<input type="checkbox"/>	<input checked="" type="checkbox"/>	ရေပိုက်သွယ်သူ	<input checked="" type="checkbox"/>	<input type="checkbox"/>
အခြား	<input type="checkbox"/>	<input type="checkbox"/>	ပြည်သူ့ကျန်းမာရေးလုပ်သား	<input checked="" type="checkbox"/>	<input type="checkbox"/>	စက်ပြင်ဆရာ	<input type="checkbox"/>	<input type="checkbox"/>
မှတ်ချက်			မှတ်ချက်			မှတ်ချက်		

(ဃ) ကျေးရွာသို့ ရောက်ရှိနိုင်သည့် လမ်းအခြေအနေ / ကျေးရွာတစ်ရွာသည် ၎င်း၏ ကျေးရွာအုပ်စုနှင့် ဆက်သွယ်ထားသော လမ်းအခြေအနေ (အောက်ပါတို့ကိုဝိုင်းပါ)

ကျောက်ကြမ်းလမ်း ကတ္တရာလမ်း ကွန်ကရစ်လမ်း မော်တော်ဆိုင်ကယ်လမ်း
 ကျောက်ခင်းလမ်း မြေသားလမ်း လူသွားလမ်း အခြား _____

(င) ကျေးရွာဖွံ့ဖြိုးမှုစီမံချက်

(၁) လူထုဗဟိုပြုစီမံကိန်းမစတင်မီ ဤကျေးရွာတွင်ကျေးရွာဖွံ့ဖြိုးမှု စီမံချက်ရှိခဲ့ပါသလား? ပိုင်းပါ
 ရှိပါသည်/မရှိပါ/မသိပါ
 (၂) ရှိခဲ့ပါလျှင် ဤစီမံချက်ကို မည်သည့် ခုနှစ်တွင်ပြင်ဆင်ခဲ့ပါသနည်း? နှစ်-----/မသိပါ
 (၃) ဤစီမံချက်ကို မြို့နယ်မှအတည်ပြုခဲ့ပါသလား? ပြုခဲ့ပါသည်/မပြုခဲ့ပါ /မသိပါ

(စ) ခရီးအကွာအဝေး

(၁) ဤကျေးရွာ၏ဗဟိုမှ ၎င်းကျေးရွာအုပ်စု၏ဗဟိုအထိ ခရီးခိုင်မည်မျှကွာဝေးသနည်း? မိုင်-----/မသိပါ
 (၂) ဤကျေးရွာမှ ၎င်းကျေးရွာအုပ်စုဗဟိုအထိ သွားလာရာတွင်ကြာမြင့်သည့်အချိန်။

ခြောက်သွေ့ရာသီတွင်ကြာချိန်----- ထော်လာဂျီ/မော်တော်ဆိုင်ကယ်/ခြေလျှင်/လား/မော်တော်ဘုတ်/
 အခြား-----
 မိုးရာသီတွင်ကြာချိန်----- ထော်လာဂျီ/မော်တော်ဆိုင်ကယ်/ခြေလျှင်/လား/မော်တော်ဘုတ်/
 အခြား-----

(ဆ) ပတ်ဝန်းကျင်ဆိုင်ရာ သဘာဝဘေးအန္တရာယ်

ဤကျေးရွာတွင် ရေကြီးခြင်းကဲ့သို့ သဘာဝဘေးအန္တရာယ်ကျရောက်ဖူးခြင်း ရှိပါသလား။
 မရှိပါ ရှိပါသည် ရှိလျှင်ဖော်ပြပါ (၂၀၁၅ ခုနှစ်၊ ဇူလိုင်လ) _____

(ဇ) ကျေးရွာတွင် ဖွဲ့စည်းထားသော အဖွဲ့အစည်းများ

လူထုဗဟိုပြုစီမံကိန်းမတိုင်မီ ဤကျေးရွာတွင် ကျေးရွာဖွံ့ဖြိုးရေးအတွက် အစိုးရ (သို့) ရွာသားများကိုယ်တိုင် (သို့) စီမံကိန်းတစ်ခုခုမှ ဖွဲ့စည်းထားသည့် အဖွဲ့အစည်းများရှိပါသလား။



လူထုဗဟိုပြု စီမံကိန်း

- ၂၀၁၂
- (၁) ရတနာရွာရွာ ၁ ဗဟိုဗဟိုကျွန်းကမ်းဆေးကွက်ဖွဲ့စည်းရေး
- (၂) Save the children-၂၀၁၁

ကျေးရွာခေါင်းဆောင်

အမည် ဦးစိန်မောင်ညွန့်

လက်မှတ် နေ့စွဲ ၂၈.၁၁.၂၀၁၆

လူထုစည်းရုံးရေးမှူး

အမည် ဒေါ်နီဟာဝေ

လက်မှတ် နာ နေ့စွဲ ၂၈.၁၁.၂၀၁၆

လူထုဗဟိုပြု စီမံကိန်း၊ စေတနာ့ထူးရှင်မြို့နယ်

အစည်းအဝေးမှတ်တမ်း

- | | |
|---------------------|---------------------------------------------|
| ကျေးရွာအမည်။ | ။ ကြီးဝကျေးရွာ |
| ကျေးရွာအုပ်စု အမည်။ | ။ ကြီးဝကျေးရွာအုပ်စု |
| နေရာ။ | ။ ကျေးရွာစုရပ်ဆောင် |
| နေ့စွဲ။ | ။ ၂၂.၂.၂၀၁၇ အချိန်- နေ့လည် (၁၁:၀၀)နာရီ။ |
| တက်ရောက်သူဦးရေ။ | ။ ကျား (၁၉)ဦး၊ မ (၄၂)ဦး၊ စုစုပေါင်း (၆၁)ဦး။ |

အစည်းအဝေးအစီအစဉ်များ

- (၁) ခန့်မှန်းကုန်ကျစရိတ်နှင့် ဒီဇိုင်းများကိုရှင်းပြခြင်း။
- (၂) ဝယ်ယူရေးနည်းလမ်းရွေးချယ်ရန် ကိစ္စအားဆွေးနွေးခြင်း။
- (၃) မြေယာလှူဒါန်းမှုများ ရှိ/မရှိ ဆွေးနွေးခြင်း။

အစည်းအဝေးဆုံးဖြတ်ချက်များ

အထက်ပါဆွေးနွေးချက်တို့အား အောက်ပါအတိုင်း အများသဘောတူ အတည်ပြုဆုံးဖြတ် ခဲ့ကြပါသည်။

(၁) ဝယ်ယူရေးနည်းလမ်းရွေးချယ်ရာတွင် လုပ်ငန်းများကို လူထု+ကန်ထရိုက်စနစ်ဖြင့် ဆောင်ရွက်ကြမည်ဖြစ်ပါသည်။

(၂) ရေကျော်ဆောက်လုပ်ရာတွင် လိုအပ်သော မြေပမာဏကိုလည်း မြေယာပိုင်ရှင်မှ လှူဒါန်းရန် သဘောတူပါသည်။

ထို့နောက် အစည်းအဝေးကို ညနေ(၃)နာရီတွင် အောင်မြင်စွာရုပ်သိမ်းခဲ့ပါသည်။

မှတ်တမ်းတင်သူ
 ဒေါ်နီလာစွေး
 လူထုစည်းရုံးရေးဌာန



လူထုဗဟိုပြု စီမံကိန်း

ပုံစံ - ၈ - ၂ - စီမံကိန်းစက်ဝန်းအချိန်ဇယား (PC 2)

လမ်းညွှန်ချက်၊ သက်ဆိုင်ရာလူထုစည်းရုံးရေးမှူး/လက်ထောက်နည်းပညာနည်းပညာမှူးများမှ စီမံကိန်းစက်ဝန်းအဆင့်တစ်ခုစီပြီးစီးစဉ် ကျေးရွာနှင့် ကျေးရွာအုပ်စုအတွက် ဤပုံစံကို ဖြည့်သွင်းရမည်။

စည်းရုံးရေးမှူး/ဝန်ထမ်း အမည် မြို့ကြီးမာမာ

နေ့စွဲ ၂၀၁၁.၂၀၁၆ စက်ဝန်းအမှတ်ဖြစ်ပါ စက်ဝန်း(၁) စက်ဝန်း(၂) စက်ဝန်း(၃)

ပြည်နယ်/တိုင်း မကွေး မြို့နယ် ထောပတ္တရာ ကျေးရွာအုပ်စု ကြီးဝ ကျေးရွာ ကြီးဝ

စီမံကိန်းဆောင်ရွက်မှုအဆင့်များ	နေ့စွဲ		အစည်းအဝေးတွင်တက်ရောက်သူအရေအတွက်				
	စတင်သည့်နေ့	ပြီးဆုံးသည့်နေ့	အမျိုးသားအရေအတွက်	အမျိုးသမီးအရေအတွက်	အိမ်ထောင်စုအရေအတွက်	လူမျိုးစုတက်ရောက်သူအရေအတွက်နှင့်လူမျိုးစုအမည်	
၁။ ကျေးရွာစီမံကိန်း မိတ်ဆက်အစည်းအဝေး	၂၀၁၁.၂၀၁၆	၂၀၁၁.၂၀၁၆	၂၂	၅၆	၇၇	၁ ဗူး၊ ၁ ဂြမ်း	
၂။ ကျေးရွာဖွံ့ဖြိုးရေး စီမံချက်ရေးဆွဲခြင်းအစည်းအဝေး	၂၀၁၁.၂၀၁၆	၂၀၁၁.၂၀၁၆	၂၂	၅၆	၇၇	၁ ဗူး၊ ၁ ဂြမ်း	
၃။ ကျေးရွာအုပ်စု လုပ်ငန်းဆုံးဖြတ်ချက်ချသည့်အစည်းအဝေး	၂၀၁၁.၂၀၁၆	၂၀၁၁.၂၀၁၆	၂၂	၅၆	၇၇	၁ ဗူး၊ ၁ ဂြမ်း	
၄။ မြို့နယ်အဆင့် စီမံကိန်းရေးဆွဲရေး နှင့် အကောင်အထည်ဖော်ရေးကော်မတီ၏ စီမံကိန်း သုံးသပ်မှုအစည်းအဝေး	၂၀၁၁.၂၀၁၇	၂၀၁၁.၂၀၁၇	မရှိ	မရှိ	မရှိ	မရှိ	
၅။ မြို့နယ် စီမံကိန်းရေးဆွဲရေး နှင့် အကောင်အထည်ဖော်ရေး ကော်မတီ၏ဆုံးဖြတ်မှုကို ရွာသို့ အသိပေးအကြောင်းကြားသည့် အစည်းအဝေး	၂၀၁၁.၂၀၁၇	၂၀၁၁.၂၀၁၇	၁၉	၄၂	၆၁	၁၉ မာ ၁ ဗူး	
၆။ စီမံကိန်းလုပ်ငန်းခွဲစီမံချက်ရေးဆွဲခြင်းအစည်းအဝေး	၂၀၁၁.၂၀၁၇	၂၀၁၁.၂၀၁၇	၁၉	၄၂	၆၁	၁၉ မာ ၁ ဗူး	
၇။ စီမံကိန်းလုပ်ငန်း အကောင်အထည်ဖော်	၂၀၁၁.၂၀၁၇	၂၀၁၁.၂၀၁၇	၁၉	၄၂	၆၁	၁၉ မာ ၁ ဗူး	

လူထုဗဟိုပြုစီမံကိန်း
ဧည့်သည်များ

ပုံစံ ၀-၃ ကျေးရွာဖွံ့ဖြိုးရေး ဦးစားပေးအစီအစဉ် (Form PC 3)

လမ်းညွှန် ချက်/အဆင့်(၃)ကျေးရွာဖွံ့ဖြိုးရေးအစည်းအဝေးပြီးဆုံးသောအခါ ကျေးရွာစီမံကိန်း
အထောက်အကူပြုကော်မတီသည် လူထုစည်းရုံးရေးမှူးအကူအညီဖြင့် ဤပုံစံကိုပြည့်စုံအောင် ဖြည့်သွင်းရမည်။
အားလုံးသောအခက်အခဲအတားအဆီးများ၊ ဖွံ့ဖြိုးမှုဦးစားပေးအစီအစဉ်များ၊ လူထုဗဟိုပြုစီမံကိန်း၏ ရန်ပုံငွေအရင်းအမြစ်နှင့်
မသက်ဆိုင်သည့် လုပ်ငန်းများအားလုံးကိုဖော်ပြရမည်။

လူထုစည်းရုံးရေးမှူး/ဝန်ထမ်း အမည် **ဒေါ်နီလာဆွား**
နေ့စွဲ **၁၉ ၅၂ . ၂၀၁၅** စက်ဝန်းအား အမှတ်ခြစ်ပါ (V) စက်ဝန်း(၁)
 စက်ဝန်း(၂) စက်ဝန်း(၃) စက်ဝန်း(၄)

ပြည်နယ်/တိုင်း **ယကွဲ** မြို့နယ် **လောဘူရီ** ကျေးရွာအုပ်စု **ကြီး ၁** ကျေးရွာ **ကြီး ၀**
က. အခက်အခဲအတားအဆီးများအားဆွေးနွေးခြင်း - ယခုလက်ရှိအခြေအနေတွင်ဤကျေးရွာဖွံ့ဖြိုးတိုးတက်ရေးအတွက်
အဓိကအခက်အခဲအတားအဆီးများသည် မည်သည့်များဖြစ်ပါသနည်း(အမျိုးသား/သမီး အနည်းဆုံးအခက်အခဲ ၅ ခုဖော်ပြပါ)

အမျိုးသား အဖွဲ့မှတင်ပြသောအခက်အခဲအတားအဆီးများ	အမျိုးသမီး အဖွဲ့မှတင်ပြသောအခက်အခဲအတားအဆီးများ
၀ ရွာလူထုအစည်းအဝေး ဖျက်ရန် နေရာမရှိခြင်း	၀ ရွာလူထုအစည်းအဝေး ဖျက်ရန် နေရာမရှိခြင်း။
၂ ငါးဆွေးဖြူခြင်းနှင့် စိုက်ပျိုးရေးအတွက် နုတ်ပင် ညာဖက်ရှိ မြေ နုတ်ပင် မြေ	၂ ငါးဆွေးဖြူခြင်းနှင့် စိုက်ပျိုးရေးအတွက် နုတ်ပင်ညာဖက် ညာဖက်ရှိ မြေ နုတ်ပင် မြေ
၃ ကျေးရွာအား ဖွဲ့စည်းရာတွင် အားလုံးကတော့ လုပ်ကိုင်မလုပ်ကိုင်ခြင်း	၃ ကျေးရွာအား ဖွဲ့စည်းရာတွင် အားလုံးကတော့ လုပ်ကိုင်မလုပ်ကိုင်ခြင်း
၄ စားနပ်ရိက္ခာ မရရှိရန် ဖြစ်နိုင်ခြင်း	၄ စားနပ်ရိက္ခာ မရရှိရန် ဖြစ်နိုင်ခြင်း
၅ ဖွဲ့စည်းရာတွင် အားလုံးကတော့ မလုပ်ကိုင်ခြင်း	၅ ဖွဲ့စည်းရာတွင် အားလုံးကတော့ မလုပ်ကိုင်ခြင်း။

ခ. မျှော်မှန်းခြင်း- ဤကျေးရွာဖွံ့ဖြိုးတိုးတက်ရေးအတွက် နောင်လာမည့် (၅) နှစ်အားရည်ရွယ်၍ ဆောင်ရွက်ရန်အတွက်
မည်သည့်အရာများသည် အဓိကမျှော်မှန်းမှန်းချက်ဖြစ်သနည်း။

အမျိုးသားအဖွဲ့မှတင်ပြသောမျှော်မှန်းချက်များ	အမျိုးသမီးအဖွဲ့မှတင်ပြသောမျှော်မှန်းချက်များ
၀ ရွာလူထုအစည်းအဝေး ဖျက်ရန် နေရာမရှိခြင်း	၀ အစည်းအဝေး ဖျက်ရန် နေရာမရှိခြင်း
၂ ငါးဆွေးဖြူခြင်းနှင့် စိုက်ပျိုးရေးအတွက် နုတ်ပင် ညာဖက်ရှိ မြေ နုတ်ပင် မြေ	၂ စိုက်ပျိုးရေးအတွက် နုတ်ပင်ညာဖက် ညာဖက်ရှိ မြေ နုတ်ပင် မြေ
၃ လုပ်ကိုင်တာအားလုံးကတော့ မလုပ်ကိုင်ခြင်း	၃ လုပ်ကိုင်တာအားလုံးကတော့ မလုပ်ကိုင်ခြင်း
၄ စားနပ်ရိက္ခာ မရရှိရန် ဖြစ်နိုင်ခြင်း	၄ စားနပ်ရိက္ခာ မရရှိရန် ဖြစ်နိုင်ခြင်း
၅ ဖွဲ့စည်းရာတွင် အားလုံးကတော့ မလုပ်ကိုင်ခြင်း	၅ ဖွဲ့စည်းရာတွင် အားလုံးကတော့ မလုပ်ကိုင်ခြင်း

ဂ. ဤကျေးရွာ၏ လာမည့်(၃) နှစ်အတွက် ဦးစားပေး ဖွံ့ဖြိုးတိုးတက်မှု လုပ်ငန်း အစီအစဉ်များအားဖော်ပြပါ။
(လူထုဗဟိုပြုစီမံကိန်း ရန်ပုံငွေအတွက် အဆိုပြုသော အစီအစဉ်များကိုဦးစားပေး အဆင့်အလိုက်ဖော်ပြပြီး ကျန် လူထုဗဟိုပြု စီမံကိန်း
ရန်ပုံငွေအရင်းအမြစ်နှင့် မပတ်သက်သည့်အစီအစဉ်များလည်းဖော်ပြရန်ဖြစ်သည်)

ကျေးရွာအတွက်ဦးစားပေးဖွံ့ဖြိုးတိုး တက်မှု လုပ်ငန်းစဉ်များ	အဆိုပြုသူ (အမျိုးသားများ/ အမျိုးသမီးများ/ အမျိုးသား+အမျိုး သမီး)	လူထုဗဟိုပြုစီမံကိန်းအတွက်အဆိုပြုသည် (ဦးစားပေးအဆင့်အလိုက်ဖော်ပြပါ)	ခန့်မှန်း ကုန်ကျ စရိတ်	အကျိုးခံ စားခွင့်ရှိ သူခန့် မှန်းခြေ အရေ အတွက်
၀ စာပေအဖွဲ့	၈ + ၆	၀	၀	၀
၂ ငါးဆွေးဖြူခြင်းနှင့် စိုက်ပျိုးရေး အတွက် နုတ်ပင် ညာဖက် + ဆွေး	၈ + ၆	-	၀	၀

၁ လှူပံ့ပေးခြင်း	$m + ၁$	-	-	-
၂ စာအုပ်အရောင်းအမြောက်အမြား (အစား + အကျ)	$m + ၁$	၅	၄၀၀၀	၅၅၀၀
၃ ရွာသွင်း (လှူဒါန်းရန်အတွက်)	$m + ၁$	၄	၂၅၀၀	၄၅၀၀
၄ စာအုပ်အရောင်းအမြောက်အမြား	$m + ၁$	၆	၃၀၀၀	၆၀၀၀

ဥက္ကဋ္ဌ၊ ကျေးရွာစီမံကိန်းအထောက်အကူပြုကော်မတီမှအတည်ပြုသည်။

အမည် ဒီး မင်း ညို လက်မှတ် ဒီး ခန့် ၁၉. ၁၂. ၂၀၁၅

ဒေါ်ဖြူဖြူဖြူကော: Hart

<p>အမျိုးသားကမ္ဘာ့ဗဟိုဌာနက ဆက်ကပ်ဖွဲ့စည်း</p>	<p>အမျိုးသမီးကမ္ဘာ့ဗဟိုဌာနက ဆက်ကပ်ဖွဲ့စည်း</p>
<p>၆။ အ.ထ.က ကျောင်းဆင်းခါနီး၌ ဖြစ်သဖြင့် ၇။ အထက်ပညာသင်ရုံများ ဖွဲ့စည်းပေးရန် ၈။ ကလေးများ အားကစားပေးကျင့်ရန် နေရာ ဖြစ်စေရန် ၉။ ဆောက်သုံးရန် ဖွဲ့စည်းပေးရန် ၁၀။ အလုပ်ကိုင်ရန် ဖွဲ့စည်းပေးရန် ၁၁။ ယာဇ်တက် ဝတ္ထုများနှင့် ဆွေးနွေး ဝတ္ထုများဖြင့် ဝတ္ထုဖော်ပြပေးရန်</p>	<p>၆။ စာသင်ပညာသင်ရုံများ ဖွဲ့စည်းပေးရန် ၇။ ကလေးများ အားကစားပေးကျင့်ရန် နေရာ ဖြစ်စေရန် ၈။ ဆောက်သုံးရန် ဖွဲ့စည်းပေးရန် ၉။ အလုပ်ကိုင်ရန် ဖွဲ့စည်းပေးရန် ၁၀။ ယာဇ်တက် ဝတ္ထုဖော်ပြပေးရန်</p>

<p>အမျိုးသားကမ္ဘာ့ဗဟိုဌာနက ဆက်ကပ်ဖွဲ့စည်း</p>	<p>အမျိုးသမီးကမ္ဘာ့ဗဟိုဌာနက ဆက်ကပ်ဖွဲ့စည်း</p>
<p>၆။ စာသင်ပညာသင်ရုံများ ဖွဲ့စည်းပေးရန် ၇။ အားကစားပေးကျင့်ရန် နေရာ ဖြစ်ရန် ၈။ ဆောက်သုံးရန် ဖွဲ့စည်းပေးရန် ၉။ အလုပ်ကိုင်ရန် ဖွဲ့စည်းပေးရန် ၁၀။ ယာဇ်တက် ဝတ္ထုဖော်ပြပေးရန် ၁၁။ ဗိုလ်တန်းကျ ဗိုလ်ချုပ်များ ဖွဲ့စည်းပေးရန်</p>	<p>၆။ စာသင်ပညာသင်ရုံများ ဖွဲ့စည်းပေးရန် ၇။ အားကစားပေးကျင့်ရန် နေရာ ဖြစ်ရန် ၈။ ဆောက်သုံးရန် ဖွဲ့စည်းပေးရန် ၉။ နေရာသင့်နေရာ ဖွဲ့စည်းပေးရန် ၁၀။ ယာဇ်တက် ဝတ္ထုဖော်ပြပေးရန် ၁၁။ ဗိုလ်တန်းကျ ဗိုလ်ချုပ်များ ဖွဲ့စည်းပေးရန်</p>

<p>အမျိုးသားကမ္ဘာ့ဗဟိုဌာနက ဆက်ကပ်ဖွဲ့စည်း</p>	<p>အမျိုးသမီးကမ္ဘာ့ဗဟိုဌာနက ဆက်ကပ်ဖွဲ့စည်း</p>	<p>အမျိုးသမီးကမ္ဘာ့ဗဟိုဌာနက ဆက်ကပ်ဖွဲ့စည်း</p>	<p>အမျိုးသမီးကမ္ဘာ့ဗဟိုဌာနက ဆက်ကပ်ဖွဲ့စည်း</p>
<p>၇။ အားကစားကွင်း</p>	<p>က+၈</p>	<p>၂၀၀ သိန်း</p>	<p>၄၁၅-၆</p>
<p>၈။ ရေတံခနစ် (သို့လား)</p>	<p>က+၉</p>	<p>၂၀၀ သိန်း</p>	<p>၄၁၅-၆</p>
<p>၉။ အဆောက်အအုံ ဖြည့်စွက်ပေးရန်</p>	<p>က+၁၀</p>	<p>-</p>	<p>-</p>
<p>၁၀။ အဆောက်အအုံ</p>	<p>က+၁၁</p>	<p>-</p>	<p>-</p>
<p>၁၁။ ရေပိုက်ကြေး (၆) ခု</p>	<p>က+၁၂</p>	<p>၅၀ သိန်း</p>	<p>၄၀၅-၆</p>
<p>၁၂။ စိုက်ပျိုးရေးဌာန</p>	<p>က</p>	<p>၂၅ သိန်း</p>	<p>၄၀၅-၆</p>
<p>၁၃။ အလုပ်ကိုင်ခန့်အပ်</p>	<p>၉</p>	<p>၇၀ သိန်း</p>	<p>၃၁၅-၆</p>

ပုံစံ - ၈ - ၃ ကျေးရွာဖွံ့ဖြိုးရေး ဦးစားပေးအစဉ်အစဉ် (Form PC 3)

လမ်းညွှန်ချက်၊ အဆင့်(၃) ကျေးရွာမှော်မှန်းချက်အစည်းအဝေး ပြီးဆုံးသောအခါ ကျေးရွာစီမံကိန်း အထောက်အကူပြု ကော်မတီသည် လူထုစည်းရုံးရေးမှူးအကူအညီဖြင့် ဤပုံစံကိုပြည့်စုံအောင် ဖြည့်သွင်းရမည်။

လူထုစည်းရုံးရေးမှူး/ဝန်ထမ်း အမည် **ဒေါ်နီလာဆွေ**
 နေ့စွဲ **၂၈.၁၁.၂၀၁၆** စက်ဝန်းအား အမှတ်ခြစ်ပါ (✓) စက်ဝန်း(၁)
 စက်ဝန်း(၂) စက်ဝန်း(၃) စက်ဝန်း(၄)

ပြည်နယ်/တိုင်း **မကွေး** မြို့နယ် **ဆာတ္တကုန်း** ကျေးရွာအုပ်စု **ကြီးဝ** ကျေးရွာ **ကြီးဝ**
 က။ အခက်အခဲအတားအဆီးများအားဆွေးနွေးခြင်း - ယခုလက်ရှိအခြေအနေတွင် ဤကျေးရွာဖွံ့ဖြိုးတိုးတက်ရေးအတွက် အဓိက အခက်အခဲအတားအဆီးများသည် မည်သည်များဖြစ်ပါသနည်း။ (အမျိုးသား/သမီး အနည်းဆုံးအခက်အခဲ ၅ ခုစီဖော်ပြပါ)

အမျိုးသား အဖွဲ့မှ တင်ပြသောအခက်အခဲအတားအဆီးများ	အမျိုးသမီး အဖွဲ့မှတင်ပြသောအခက်အခဲအတားအဆီးများ
၁ ဂွာတွင်းသစ်လမ်းသွားလာရခက်ခဲခြင်း	၁ သွားလာရခက်ခဲခြင်း
၂ မိုးရေသည်ရေဖြည့်ပေးရန်အတွက် စရိတ်မြင့်မားခြင်း	၂ ရေဖြည့်ပေးရန် စရိတ်မြင့်မားခြင်း
၃ လမ်းမကျိုးရေစိမ်းခြင်း	၃ ဂွာတွင်းသွားလာရခက်ခဲခြင်း
၄ လမ်းဖျားရေတိုက်စားမှုကြောင့်ပျက်စီးခြင်း	၄ လမ်းဖျားရေတိုက်စားမှုကြောင့်ပျက်စီးခြင်း
၅ ပတာတိုင်သွားလာရခက်ခဲခြင်း	၅ သောက်သုံးရေမလုံလောက်ခြင်း

ခ။ မှော်မှန်းခြင်း - နောင်လာမည့် (၅)နှစ် အတွင်း ကျေးရွာဖွံ့ဖြိုးရေး မှော်မှန်းလျာထားချက်များအား တင်ပြပါ။

အမျိုးသားအဖွဲ့မှ တင်ပြသောမှော်မှန်းချက်များ	အမျိုးသမီးအဖွဲ့မှ တင်ပြသောမှော်မှန်းချက်များ
၁ သွားလာရေးဖွယ်ကူစေရန်	၁ သွားလာရေးဖွယ်ကူစေရန်
၂ စရိတ်ဆောင်ရွက်ပေးရန်အတွက် စရိတ်ရရှိရန်	၂ စရိတ်ဆောင်ရွက်ပေးရန်အတွက် စရိတ်ရရှိရန်
၃ ကျေးရွာတွင်းသွားလာရေးဖွယ်ကူစေရန်	၃ ဂွာတွင်းသွားလာရေးဖွယ်ကူစေရန်
၄ လမ်းဖျားရေတိုက်စားမှုကြောင့်ပျက်စီးမှုကုန်ကျစရိတ်	၄ ဂွာတွင်းလမ်းဖျားပျက်စီးမှုကြောင့်ကုန်ကျစရိတ်
၅ ပတာတိုင်သွားလာရေးဖွယ်ကူစေရန်	၅ သောက်သုံးရေမလုံလောက်စေရန်

ဂ။ လူထုစီမံကိန်း၏ လာမည့် (၃) နှစ်အတွက် အကျုံးဝင်သော ဦးစားပေး ဖွံ့ဖြိုးတိုးတက်မှု လုပ်ငန်း အစီအစဉ်များအားဖော်ပြပါ။

အဆင့်	ကျေးရွာအတွက် ဦးစားပေး ဖွံ့ဖြိုးတိုးတက်မှု လုပ်ငန်းစဉ်များ	အဆိုပြုသူ (အမျိုးသားများ/ အမျိုးသမီးများ/အမျိုးသား+ အမျိုးသမီး)	ခန့်မှန်းကုန်ကျစရိတ်	အကျုံးဝင်စားခွင့်ရှိသူ ခန့်မှန်းခြေ အရေအတွက်
၁	ဂွာတွင်းသစ်လမ်းဖောက်ဖွဲ့ခြင်း	က+မ	၂၂၀.၀၀၀	၄၀၄-ဦး
၂	စရိတ်ဆောင်ရွက်ပေးရန်	က+မ	၄၅.၀၀၀	၄၀၄-ဦး
၃	ဂွာတွင်းလမ်းပြင်ဆင်ခြင်း	က+မ	၃၀.၀၀၀	၄၀၄-ဦး
၄	ကွန်ကရစ်ရေဖြောင်း	က+မ	၉၀၀.၀၀၀	၄၀၄-ဦး
၅	ရေပူတ်တိုးချဲ့ခြင်း	မ	၂၂.၀၀၀	၄၀၄-ဦး
၆	ကြိုးတံဘား	က+မ	၃၈၀.၀၀၀	၄၀၄-ဦး
၇	ကုန်ပစ္စည်း	မ	၁၈၀.၀၀၀	၄၀၄-ဦး



လူထုဗဟိုပြု စီမံကိန်း

ဃ။ လူထုစီမံကိန်း၏ လာမည့် (၃) နှစ်အတွက်အကျိုးမဝင်သော ဦးစားပေး ဖွံ့ဖြိုးတိုးတက်မှု လုပ်ငန်း အစီအစဉ်များအားဖော်ပြပါ။

အဆင့်	ကျေးရွာအတွက် ဦးစားပေး ဖွံ့ဖြိုးတိုးတက်မှု လုပ်ငန်းစဉ်များ	အဆိုပြုသူ (အမျိုးသားများ/အမျိုးသမီးများ/အမျိုးသား + အမျိုးသမီး)	အခန်းကဏ္ဍ
၁	လျှပ်စစ်ဖွဲ့	က + မ	
၂	တိုက်ဆွတ်ခေ၊ ရေ	မ	
၃	မီးသတ်ကား	က	
၄	ကတ္တရာလယ်	က	
၅	စိုက်ပျိုးရေး၊ မွေးမြူရေး သစ်တော	က	

ဥက္ကဋ္ဌ ၊ ကျေးရွာစီမံကိန်းအထောက်အကူပြုကော်မတီမှ အတည်ပြုသည်။

အမည် ဦးစောဇော်လျှိုင် လက်မှတ် ဇော် နေ့စွဲ ၂၀၁၁.၀၁.၂၀

စောမြတ်စွာ

(Signature)

အမျိုးသားအဖွဲ့မှတင်ပြသောအခက်အခဲအတားအဆီးများ		အမျိုးသမီးအဖွဲ့မှတင်ပြသောအခက်အခဲအတားအဆီးများ		
		၆	ယာခင်းလျှို့ဝှားဖာရောက်ခဲ့ခြင်း	
		၇	စာပေမဟာသူတလေးဖာဖတ်ရှုရန် ခက်ခဲခြင်း	
အမျိုးသားအဖွဲ့မှတင်ပြသောမျှော်မှန်းချက်များ		အမျိုးသားအဖွဲ့မှတင်ပြသောမျှော်မှန်းချက်များ		
		၆	ယာခင်းလျှို့ဝှားဖာရေးဖွဲ့ဖတ်ကူစေရန်	
		၇	စာပေမဟာသူတလေးဖာဖတ်ရှုရန် ရာရာကောင်းဖွဲ့စေရန်	
အဆင့်	ကျေးရွာအတွက်ဦးစားပေးဖွံ့ဖြိုးတိုးတက်မှု လုပ်ငန်းစဉ်များ	အဆို ပြုသူ	ခန့်မှန်းကုန်ကျရိတ်	အကျိုးခံစားခွင့်ရှိသူ ခန့်မှန်းခြေ အရေအတွက်

ဃ။ လူထုဗဟိုပြုစီမံကိန်း၏ လာမည့်(၃)နှစ်အတွက် အကျုံးမဝင်သောဦးစားပေးဖွံ့ဖြိုးတိုးတက်မှုလုပ်ငန်းစဉ်များ-

အဆင့်	ကျေးရွာအတွက်ဦးစားပေးဖွံ့ဖြိုးတိုးတက်မှု လုပ်ငန်းစဉ်များ	အဆိုပြုသူ	အခန်းကဏ္ဍ
၆	ပတာဥပမာဇာဇာရက်ဖြူသင်တန်း	က	
၇	ဒီဂရီတန်း လက်ဖျံပညာသင်တန်း	မ	

ပုံစံ PC-၄ ကျေးရွာအုပ်စုစီမံကိန်းလုပ်ငန်းခွဲရွေးချယ်ခြင်းပုံစံ

လမ်းညွှန်ချက်။ ။ ကျေးရွာအုပ်စုစီမံချက်ရေးဆွဲသည့်အစည်းအဝေးတွင် ဤပုံစံအားလူထုစည်းရုံးရေးမှူး / လက်ထောက်နည်းပညာမှူးတို့၏ အကူအညီဖြင့် ပြည့်စုံစွာဖြည့်သွင်းရမည်။ ဤပုံစံအားပြည့်စုံစွာဖြည့်သွင်းပြီးပါက ကျေးရွာအုပ်စုဖွံ့ဖြိုးတိုးတက်ရေးစီမံချက်တွင် နောက်ဆက်တွဲအဖြစ်တွဲထားရမည်။ CF ၄ အချက်အလက်များကို MIS သို့ ထည့်သွင်းရမည်။

ကျေးရွာစည်းရုံးရေးမှူး/ဝန်ထမ်းအမည် ဒေါ်နီလာစော့

နေ့စွဲ ၂၀၂၁.၁၁.၂၀ မတ်လ ၁၅ ရက်နေ့

စက်ဝန်းအားအမှတ်ဖြစ်ပေးပါ (✓) □ စက်ဝန်း(၁) □ စက်ဝန်း(၂) ✓ စက်ဝန်း(၃) □ စက်ဝန်း(၄)

ပြည်နယ်/တိုင်း မကွေး မြို့နယ် စောဘုတ္တရာ ကြီးဝ

ကျေးရွာအမည်	ဆောင်ရွက်မည့် လုပ်ငန်းများ	အတိုင်းအတာ	ခန့်မှန်း တိုက်ရိုက်အကျိုး ခံစားခွင့်ရှိသူများ	အဆိုပြုတင်ပြသူ	ခန့်မှန်းကုန်ကျစရိတ်			စုစုပေါင်း
					စီမံကိန်းမှ ထည့်ဝင်မှု	ကျေးရွာမှ ထည့်ဝင်မှု	အခြားထည့်ဝင်မှု (ဖော်ပြပါ) ထည့်ဝင်ငွေ အမည်/အဖွဲ့	
ကြို့ဝ	ဌာနဆေးကုသရေး ဖြေဆိုပေးရေး ကာနီရီ	၃၂၉' x ၆' (၆၆၀ ကာနီရီ)	၄၁၄	အမျိုးသား အမျိုးသမီး အမျိုးသားနှင့် အမျိုးသမီး	၁၂၀	-	-	၁၁၄၆၅၀
	ရေကန်ရုံ (၄၅၆ ဖေဒါ)	၁၀၀' x ၁၃'	၄၁၄	အမျိုးသား အမျိုးသမီး အမျိုးသားနှင့် အမျိုးသမီး	၄၅	-	-	
	ရေကန် (၄၅၆ ဖေဒါ)	၄၉' x ၁၅'	၄၁၄	အမျိုးသား အမျိုးသမီး အမျိုးသားနှင့် အမျိုးသမီး	၃၀	-	-	

				<input type="checkbox"/> အမျိုးသား <input type="checkbox"/> အမျိုးသမီး <input type="checkbox"/> အမျိုးသားနှင့် အမျိုးသမီး					
--	--	--	--	------------------------------------------------------------------------------------------------------------------------------------	--	--	--	--	--

အမည် ဖြစ်ကြောင်း ဖော်ပြပါရန်

ရက်စွဲ ၂၀၁၁.၀၁.၂၀၀၆

လက်မှတ် *[Signature]*

ရက်စွဲ ၂၀၁၁.၀၁.၂၀၀၆

လက်မှတ် *[Signature]*

လူထုဗဟိုပြု စီမံကိန်း၊ စေတနာ့ထူထောင်ရေးအဖွဲ့အစည်း

အစည်းအဝေးမှတ်တမ်း

အစည်းအဝေး၏ရည်ရွယ်ချက်။ ။ ဒုတိယနှစ် စီမံကိန်းမိတ်ဆက်ခြင်း၊ ကျေးရွာလူထုပူးပေါင်း၍ အခြေအနေ၊ အခက်အခဲများ ဖော်ထုတ်တတ်စေရန်၊ ကျေးရွာ၏ လိုအပ်ချက်များ သိမြင်၍ ဦးစားပေး ရွေးချယ်တတ်ရန်။

ကျေးရွာအမည်။ ။ ကြီးဝကျေးရွာ

ကျေးရွာအုပ်စု အမည်။ ။ ကြီးဝကျေးရွာအုပ်စု

နေရာ။ ။ ကျေးရွာဓမ္မာရုံ

နေ့စွဲ။ ။ ၁၈.၁၂.၂၀၁၅ အချိန်- နံနက် (၉) နာရီ မှ ညနေ (၅)နာရီထိ။

တက်ရောက်သူဦးရေ။ ။ ကျား (၃၃)ဦး၊ မ (၆၁) ဦး၊ စုစုပေါင်း (၉၄) ဦး။

အစည်းအဝေးအစီအစဉ်များ

- (၁) ဒုတိယနှစ် စီမံကိန်းလုပ်ငန်း မိတ်ဆက်ခြင်းနှင့် ရည်ရွယ်ချက်အား ရှင်းလင်းခြင်း၊
- (၂) ကျေးရွာစေတနာ့ဝန်ထမ်း ၂ ဦးရွေးချယ်ခြင်း၊
- (၃) Social Map & Resource Map ဆွဲခြင်း/ ဥစ္စာဓာတ် ကြွယ်ဝမှုကို သတ်မှတ်ခြင်း၊
- (၄) အမျိုးသား၊အမျိုးသမီးများ၏ တနေ့တာအချိန်ဇယား ရေးဆွဲခြင်း၊ ချိတ်ဆက်မှုဖော်ထုတ်ခြင်း
- (၅) ရာသီခွင်ပြ ပြကွဒိန် ရေးဆွဲခြင်း / Cobweb ဖော်ပြခြင်း၊
- (၉) ကျေးရွာသမိုင်းကြောင်း ဖော်ထုတ်ရေးသားခြင်း။

ဆွေးနွေးချက်များ။

အစည်းအဝေးကိုတွင် နံနက် (၉) နာရီမှ စတင်ကျင်းပကာ စီမံကိန်းဝန်ထမ်းမှ အဖွင့်အမှာစကားပြောပြီး စီမံကိန်းစက်ဝန်ကို ရှင်းလင်းပြပါသည်။ ထို့နောက် စေတနာ့ အကျိုးဆောင်၏ အရည်အချင်းများ၊ လုပ်ဆောင်ရမည့်တာဝန် ဝတ္တရားများကို ရှင်းပြပြီးအများဆန္ဒနှင့်အညီစေတနာ့အကျိုးဆောင်ဦးသက်နာင်ဦး၊ဒေါ်အေးအေး တို့ကို ရွေးချယ်ခဲ့ပါသည်။

ထို့နောက် Social Map & Resource Map ကို ကျေးရွာလူထုကိုယ်တိုင် ဖော်ထုတ်ရေးဆွဲပြီး ဥစ္စာဓာတ် ကြွယ်ဝမှုကို သတ်မှတ်မှတ်ကြပါသည်။

ထို့နောက် အမျိုးသား၊အမျိုးသမီးများ၏ တနေ့တာအလုပ်ချိန်ဇယား ရေးဆွဲခြင်း၊ ကျေးရွာအတွင်းရှိ အဖွဲ့အစည်းဆိုင်ရာချိတ်ဆက်မှုကို ဖော်ထုတ်ကြပါသည်။ ၎င်းနောက် ရာသီခွင်ပြ ပြက္ခဒိန်ကို အစည်းဝေးတက်ရောက်လာသူများနှင့်ရေးဆွဲကြပြီး အမျိုးသား၊ အမျိုးသမီးတို့၏ အခန်းကဏ္ဍကို ခေါင်းစဉ် (၈) ခုအပေါ်အခြေခံ၍ ဖော်ထုတ်ဆွေးနွေးပြီး အမျိုးသား၊ အမျိုးသမီးတို့၏ အခန်းကဏ္ဍ ကွာခြားမှုများကို စီမံကိန်းဝန်ထမ်းမှ Gender နှင့် Sex ရှုထောင့်တို့နှင့် ချိတ်ဆက် ရှင်းပြပါသည်။

ညနေ(၅) နာရီတွင် အစည်းအဝေးကို အောင်မြင်စွာရုပ်သိမ်းခဲ့ပါသည်။

အစည်းအဝေးဆုံးဖြတ်ချက်များ။

(၁) စေတနာ့အကျိုးဆောင် ဦးသက်နောင်ဦးနှင့်ဒေါ်အေးအေးတို့ကိုအများဆန္ဒနှင့် ရွေးချယ်ခဲ့ပါသည်။

မှတ်တမ်းတင်သူ

Lor.

ဒေါ်နီလာဆွေ

လူထုစည်းရုံးရေးဦးစီးဌာန

လူထုဗဟိုပြု စီမံကိန်း၊ စေတုတ္ထရာမြို့နယ်

အစည်းအဝေးမှတ်တမ်း

အစည်းအဝေး၏ရည်ရွယ်ချက်။ ။ ဒုတိယနှစ် စီမံကိန်း အုပ်စုအဆင့် ခန့်မှန်းကုန်ကျငွေ တွက်ချက်ခြင်း၊ အုပ်စုအဆင့် လုပ်ငန်းသတ်မှတ်ခြင်းနှင့် အုပ်စုစီမံကိန်း အထောက်အကူပြု ကော်မတီဖွဲ့စည်းခြင်း။

ကျေးရွာအမည်။ ။ ကြီးဝကျေးရွာ

ကျေးရွာအုပ်စု အမည်။ ။ ကြီးဝကျေးရွာအုပ်စု

နေရာ။ ။ ကျေးရွာဓမ္မာရုံ

နေ့စွဲ။ ။ ၂.၁.၂၀၁၆ အချိန်- နံနက် (၉) နာရီ ၊မှ (၁၁)နာရီအထိ

တက်ရောက်သူဦးရေ။ ။ ကျား (၅)ဦး၊ မ (၆)ဦး၊ စုစုပေါင်း (၁၁)ဦး

အစည်းအဝေးအစီအစဉ်များ

- (၁) အုပ်စုအဆင့် စီမံကိန်းအထောက်အကူပြု ကော်မတီဖွဲ့စည်းခြင်း။
- (၂) ဒုတိယနှစ် တစ်ရွာချင်းစီ၏ စီမံကိန်းလုပ်ငန်းများအပေါ် သုံးသပ်ခြင်း။
- (၃) အုပ်စုအတွင်း ရရှိမည့် လုပ်ငန်းသုံးငွေနှင့် လုပ်ငန်းလုပ်ဆောင်ကုန်ကျငွေ ပမာဏကို သုံးသပ်ခြင်း။

ဆွေးနွေးချက်များ။

(၁)အစည်းအဝေးကိုကျေးရွာဓမ္မာရုံတွင် နံနက်(၉)နာရီမှစတင်ကျင်းပကာစီမံကိန်း ဝန်ထမ်းမှ အဖွင့်အမှာစကားပြောကြားပြီးကျေးရွာ(၂)ရွာမှ တက်ရောက်လာသော ကိုယ်စားလှယ်များအား အုပ်စုအဆင့်စီမံကိန်းအထောက်အကူပြုကော်မတီ၏ဖွဲ့ စည်းပုံနှင့်တာဝန်ဝတ္တရားများကိုCF/TFတို့မှရှင်းပြပြီးအုပ်စုအဆင့်ကော်မတီဖွဲ့စည်း ခြင်း။

(၂)နည်းပညာလက်ထောက်မှူးမှတစ်ရွာချင်းစီ၏ဦးစားပေးလုပ်ငန်းနှင့်ကုန်ကျငွေ များကို ရှင်းလင်းသုံးသပ်ပြခြင်း။

(၃) ၎င်းနောက်အုပ်စုကိုယ်စားလှယ်များမှလုပ်ငန်းနှင့်ငွေကြေးရွေးချယ်ညှိနှိုင်းသပ်
မှတ်ခြင်း။

အစည်းအဝေးဆုံးဖြတ်ချက်များ။

(၁) အုပ်စုဆင့်စီမံကိန်းအထောက်အကူပြုကော်မတီဥက္ကဋ္ဌအဖြစ် အင်းကုန်းကျေးရွာမှ
ဦးစိုးမြင့်နှင့်ကြီးဝကျေးရွာမှ ဒေါ်မြင့်မြင့်အေး၊ အုပ်စုဘဏ္ဍာရေးဆပ်ကော်မတီဥက္ကဋ္ဌကို ကြီးဝကျေး
ရွာမှဦးမြင့်လှိုင်၊ အုပ်စုဘဏ္ဍာရေးစာရင်းကိုင်ကိုအင်းကုန်းကျေးရွာမဒေါ်ဝင်းဝင်းချို၊ အုပ်စု
ဘဏ္ဍာရေးအဖွဲ့ဝင်ကိုကြီးဝကျေးရွာမှဒေါ်အေးမာ၊ အုပ်စုဆင့်စီမံကိန်းအထောက်အကူ
ပြုကော်မတီအဖွဲ့ဝင်ကိုအင်းကုန်းကျေးရွာမှဦးအောင်ကျော်မျိုးတို့အားအများဆန္ဒနှင့်အညီရွေး
ချယ်ခဲ့ပါသည်။

(၂) ကြီးဝကျေးရွာ၏ပထမဦးစားပေးလုပ်ငန်းမှာစုရပ်ဆောင်ဆောက်လုပ်ခြင်း၊ အင်းကုန်း
ကျေးရွာ၏ပထမဦးစားပေးလုပ်ငန်းမှာရွာတွင်းကျောက်ခင်းလမ်း လုပ်ငန်းတို့ဖြစ်ပါသည်။

(၃) အုပ်စုအဆင့်တွင်ကြီးဝကျေးရွာ၏ပထမဦးစားပေးလုပ်ငန်းဖြစ်သောစုရပ်ဆောင်ဆောက်လုပ်ခြ
င်းလုပ်ငန်းအား(၈၆)သိန်းကျပ်၊ အင်းကုန်းကျေးရွာ၏ပထမဦးစားပေးလုပ်ငန်းဖြစ်သော ရွာတွင်းလမ်း
ကျောက်ခင်းခြင်းလုပ်ငန်းအား(၁၀၆)သိန်းကျပ်တိတိတို့ကို အတည်ပြု ဆုံးဖြတ်ခဲ့ပါသည်။

နံနက်(၁၁) နာရီတွင် အစည်းအဝေးကို အောင်မြင်စွာ ရုပ်သိမ်းခဲ့ပါသည်။

မှတ်တမ်းတင်သူ

Lar.

ဒေါ်နီဖာဆွေ

လူထုစည်းရုံးရေးဦးစီးဌာန

လူထုဗဟိုပြုစီမံကိန်း၊ စေတုတ္တရာမြို့နယ်
အစည်းအဝေးမှတ်တမ်း

အစည်းအဝေး၏ ရည်ရွယ်ချက်	စီမံကိန်းလုပ်ငန်းခွဲရွေးချယ်ရေး၊ ခန့်မှန်းကန့်ကျင်ခက်တွက်ရန်၊ စီမံခန့်ခွဲမှု မှတစ်ဆင့် ဖွဲ့စည်းပေးခြင်း၊ အောက်ဖော်ပြပါအတိုင်း ဖွဲ့စည်းပေးခြင်း၊ ကျေးရွာအုပ်စုစီမံ ကိန်းလုပ်ငန်းခွဲရွေးချယ်ရေး
ကျေးရွာအမည်/ ကျေးရွာအုပ်စုအမည်	ကြီးဝကျေးရွာ ကြီးဝ အုပ်စု
နေ့စွဲ။ ၂၀၁၁.၁၁.၂၀၀၅	နေရာ။ ကျေးရွာအုပ်စုအစည်းအဝေး
တက်ရောက်သူဦးရေ။ကျား (၂၂) ဦး မ (၅၆) ဦး ပေါင်း (၇၈) ဦး	အချိန်။ နံနက် ၉:၀၀ နာရီမှ ညနေ ၄:၀၀ နာရီထိ

အစည်းအဝေးအစီအစဉ်များ

- (၁) စီမံကိန်း ဖတ်သက်ခြင်းနှင့် စီမံကိန်းစက်ဝန်းစာရွေးဖြေခြင်း
- (၂) လူမှုရေးနှင့် နည်းစနစ်ဖြင့် ဖြေရှင်းရန်အတွက် အသက်သာ၊ ဖော်ပြချက်များဖော်ထုတ်ခြင်း
- (၃) စီမံကိန်းလုပ်ငန်းခွဲရွေးချယ်မှု အကျဉ်းချုပ်အတိုင်းဖြင့် သတ်မှတ်ရွေးချယ်ခြင်း
- (၄) စီမံခန့်ခွဲမှုစက်ဝန်းဖွဲ့စည်းခြင်း
- (၅) အုပ်စု ဝါ၊ တောင်စက်ဝန်း ဖွဲ့စည်းခြင်း
- (၆) ကျေးရွာ အုပ်စု စီမံကိန်းလုပ်ငန်းခွဲရွေးချယ်မှုအတည်ပြုခြင်း

ဆွေးနွေးချက်များ

..... အစည်းအဝေးကို နံနက် ၉:၀၀ နာရီတွင် စတင်ကျင်းပ၍ အုပ်စုအုပ်စုဖြင့် အစည်းအဝေး
ပြုလုပ်ခဲ့ပြီး နေရာအရပ်ရပ်မှ အဖွဲ့ဝင်များ အပြန်အလှန် ပါဝင်ခဲ့ပြီး လူထုဗဟိုပြု
ရွေးချယ်မှု စီမံကိန်းအကြောင်း ဖတ်သက်ခြင်းနှင့် စီမံကိန်းစက်ဝန်းစာရွေးဖြေခြင်း
အကျဉ်းချုပ်အတိုင်းဖြင့် သတ်မှတ်ရွေးချယ်ခြင်း၊ လူမှုရေးနှင့် နည်းစနစ်ဖြင့် ဖြေရှင်းရန်အတွက်
အသက်သာ၊ ဖော်ပြချက်များဖော်ထုတ်ခြင်း၊ အဖွဲ့ဝင်များ ဖော်ပြချက်များ
အဖွဲ့ဝင်များ ကျေးရွာ၏ အသက်သာ၊ ဖော်ပြချက်များဖော်ထုတ်ခြင်း၊ အဖွဲ့ဝင်များ
မှတစ်ဆင့် ဖွဲ့စည်းပေးခြင်း၊ အောက်ဖော်ပြပါအတိုင်း ဖွဲ့စည်းပေးခြင်း၊ ကျေးရွာအုပ်စုစီမံ
ကိန်းလုပ်ငန်းခွဲရွေးချယ်ရေး

အစည်းအဝေးဆုံးဖြတ်ချက်များ

..... ကြီးဝကျော့ရွာ၊ ကြီးဝကျော့ရွာတွင် တာဝန်ယူချက်အရ ကျွန်ုပ်တို့အဖွဲ့သည်
ယထာဓိကအဖွဲ့ဝင်များဖြစ်ကြောင်း

- ယင်းအဖွဲ့ဝင်များနှင့် အဖွဲ့ဝင်ကြီး (၁၂၀ - ယိုးဒယား)

- ခြေကန်ရုံ (၄၅ - ယိုးဒယား)

- ရေကန် (၃၀ - ယိုးဒယား)

ရရှိကြောင်းပါသည်။ အဖွဲ့ဝင်ကြီး၊ ယထာဓိကအဖွဲ့ဝင်များနှင့် အဖွဲ့ဝင်များအား ယထာဓိကအဖွဲ့ဝင်
အဖွဲ့ဝင်များအား အဖွဲ့ဝင်ကြီး၊ ယထာဓိကအဖွဲ့ဝင်များ ဖြစ်ပါသည်။

အဖွဲ့ဝင်များအား ယထာဓိကအဖွဲ့ဝင် (၄၂) ယိုးဒယား အဖွဲ့ဝင်ကြီး ဖြစ်ပါသည်။

နောက်လာမည့် အစည်းအဝေးပြုလုပ်မည့်

(နေ့ရက်/အချိန်/နေရာ)။

အစည်းအဝေးမှတ်တမ်းစာင်သူ

လက်မှတ် Lor

အမည် ဒေါ်နီလာလွှဲ.....

ရာထူး ကုလသမဂ္ဂရုံးရုံးမှူး.....



နောက်ဆက်တွဲ (၄) ခြားနားသောအပိုင်းများအတွက် ဦးစားပေးဖွံ့ဖြိုးရေးလုပ်ငန်းစဉ်များ အနှစ်ချုပ်

မူရင်းသည်အား VPSC တွင်ထားရှိရပါမည်။ အခြားဌာနများနှင့် ညှိနှိုင်းရန်အတွက် မိတ္ထီအား TPIC သို့ပို့ရပါမည်။ MIS data အနေဖြင့်သွင်းရန်မလိုအပ်ပါ။

	အဆင့်	လုပ်ငန်း	မည်သူ ဦးစားပေးလဲ	လ / နှစ်	ကျေးရွာမှ တာဝန်ခံသူ သို့ အုပ်စု	ပြင်ပမှ မည်သူ ထောက်ပံ့မလဲ
အခြေခံအဆောက်အအုံ	၀	စုရှင်ဆောင်	<input checked="" type="checkbox"/> မ <input checked="" type="checkbox"/> ကျား	၂၀၀၆	ကျေးရွာ	လူထုမဟုတ်ကြောင်း
	၂		<input type="checkbox"/> မ <input type="checkbox"/> ကျား			
	၃		<input type="checkbox"/> မ <input type="checkbox"/> ကျား			
	၄		<input type="checkbox"/> မ <input type="checkbox"/> ကျား			
	၅		<input type="checkbox"/> မ <input type="checkbox"/> ကျား			
အသက်မွေးဝမ်းကျောင်းမှု/ စိုက်ပျိုးရေး	၀		<input type="checkbox"/> မ <input type="checkbox"/> ကျား			
	၂		<input type="checkbox"/> မ <input type="checkbox"/> ကျား			
	၃		<input type="checkbox"/> မ <input type="checkbox"/> ကျား			
	၄		<input type="checkbox"/> မ <input type="checkbox"/> ကျား			
	၅		<input type="checkbox"/> မ <input type="checkbox"/> ကျား			
ကျန်းမာရေး နှင့် အာဟာရ			<input type="checkbox"/> မ <input type="checkbox"/> ကျား			
	2		<input type="checkbox"/> မ <input type="checkbox"/> ကျား			
	3		<input type="checkbox"/> မ <input type="checkbox"/> ကျား			
	4		<input type="checkbox"/> မ <input type="checkbox"/> ကျား			
	5		<input type="checkbox"/> မ <input type="checkbox"/> ကျား			
ပညာရေး	၀	မူလတန်းကျောင်း ၁၂၂ မြို့နယ်	<input checked="" type="checkbox"/> မ <input checked="" type="checkbox"/> ကျား	၂၀၀၈	ကျေးရွာ	လူထုမဟုတ်ကြောင်း
	၂		<input type="checkbox"/> မ <input type="checkbox"/> ကျား			
	၃		<input type="checkbox"/> မ <input type="checkbox"/> ကျား			
	၄		<input type="checkbox"/> မ <input type="checkbox"/> ကျား			
	၅		<input type="checkbox"/> မ <input type="checkbox"/> ကျား			

ခဗျး	၀	ဆုယာဂေတေခေဒ်	<input checked="" type="checkbox"/> မ <input checked="" type="checkbox"/> ကျး	၂၀၁၇	ကျးဂ	၂၀၀၀
	၂	ဒက၊ကစားကွင်း	<input checked="" type="checkbox"/> မ <input checked="" type="checkbox"/> ကျး	၂၀၁၈	ကျးဂ	၂၂
	၃	ကျွန်းကုတ်တံတားယံ	<input checked="" type="checkbox"/> မ <input checked="" type="checkbox"/> ကျး	၂၀၀၈	ကျးဂ	၂၂
	၄		<input type="checkbox"/> မ <input type="checkbox"/> ကျး			
	၅		<input type="checkbox"/> မ <input type="checkbox"/> ကျး			



နောက်ဆက်တွဲ(၄) ခြားနားထားသော အပိုင်းများအတွက် ဦးစားပေးလုပ်ငန်းစဉ်များ အနှစ်ချုပ်
 မှုရင်းသည်အား VPSC တွင်ထားရှိရမည်။ အခြားဌာနများနှင့်ညှိနှိုင်းရန်အတွက် မိတ္တူအား TPIC သို့ပို့ရပါမည် အနေဖြင့်
 ဖြည့်သွင်းရန် မလိုအပ်ပါ။

	အဆင့်	လုပ်ငန်း	မည်သူဦးစားပေးလဲ	လ/နှစ်	ကျေးရွာမှတာဝန်ခံ သူသို့ အုပ်စု	ပြင်ပမှ မည်သူ ထောက်ပံ့မလဲ
အခြေခံအဆောက်အအုံ	၁	ရွာချွေးသက်လွှမ်းခြေကာ နှင့် လမ်းခြေညှိခြင်း	မ ကျား	၂၀၁၇	ကျေးရွာလူထု	၂၅၀၀၀ မြို့ စီမံကိန်း
	၂	ခြေကန်ရုံ	မ ကျား	၂၀၁၇	ကျေးရွာလူထု	၂
	၃	ရေကျော်	မ ကျား	၂၀၁၇	ကျေးရွာလူထု	၂
	၄	ကွန်ကရစ်ရေမြောင်း	မ ကျား	-	-	-
အသက်မွေးဝမ်းကြောင်း/စိုက်ပျိုးရေး	၁	စိုက်ပျိုးရေး/မွေးမြူရေး သင်တန်း	မ ကျား	-	-	-
	၂		မ ကျား			
	၃		မ ကျား			
	၄		မ ကျား			
ကျန်းမာရေးနှင့် အဟာရ	၁	တိုက်နုယပ်ဆေးရုံ	မ ကျား	-	-	-
	၂		မ ကျား			
	၃		မ ကျား			
	၄		မ ကျား			
ပညာရေး	၁		မ ကျား			
	၂		မ ကျား			
	၃		မ ကျား			
	၄		မ ကျား			
အခြား	၁	ရေတံတိုင်းခြေ	မ ကျား	၂၀၁၈	၂	၂
	၂	ကြိုးတံတား	မ ကျား	-	-	-
	၃	စာကြည့်တိုက်	မ ကျား	-	-	-

အခြား	၁	အုပ်စစ်ဖို့	<input checked="" type="checkbox"/> မ <input checked="" type="checkbox"/> ကျား	-	-	-
	၂	စီမံခန့်ခွဲမှု	<input checked="" type="checkbox"/> မ <input checked="" type="checkbox"/> ကျား	-	-	-
	၃	ကမ္ဘာ့ကုလသမဂ္ဂ	<input type="checkbox"/> မ <input checked="" type="checkbox"/> ကျား	-	-	-
	၄		<input type="checkbox"/> မ <input type="checkbox"/> ကျား			
	၅		<input type="checkbox"/> မ <input type="checkbox"/> ကျား			