

ပြည်ထောင်စုသမ္မတမြန်မာနိုင်ငံတော်အစိုးရ

စိုက်ပျိုးရေး၊ မွေးမြူရေးနှင့်ဆည်မြောင်းဝန်ကြီးဌာန

ကျေးလက်ဒေသဖွံ့ဖြိုးတိုးတက်ရေးဦးစီးဌာန

ပေါက်မြို့နယ်



လူထုဗဟိုပြုစီမံကိန်း

National Community Driven Development Project



ကျေးရွာဖွံ့ဖြိုးရေးအစီအစဉ်

Village Development Plan (VDP)

ပေါက်မြို့နယ်၊ ခေါင်းပေါင်းအုပ်စု ၊ ခေါင်းပေါင်း ကျေးရွာ၊ ၂၀၁၈ ခုနှစ်

မာတိကာ

| အကြောင်းအရာ | စာမျက်နှာ |
|---|-----------|
| ၁။ မြို့နယ်ပြင်မြေပုံ | ၃ |
| ၂။ အုပ်စုမြေပုံ` | ၄ |
| ၃။ အုပ်စုတွင်ပါဝင်သောကျေးရွာများစာရင်း | ၄ |
| ၄။ ကျေးရွာသမိုင်းကြောင်း(ကျေးရွာအခြေခံအချက်အလက်များ) | ၅ |
| ၅။ လူထုပူးပေါင်းပါဝင်သော လူမှုဆန်းစစ်ခြင်းနှင့်အကဲဖြတ်ခြင်းလုပ်ငန်းစဉ် (PSA/PRA) အကျဉ်းချုပ်ဇယား | ၆ |
| ၆။ လူမှုရေး နှင့် အရင်းအမြစ်ပြင်မြေပုံ | ၇ |
| ၇။ လူမှုရေး နှင့် အရင်းအမြစ်ပြင်မြေပုံသုံးသပ်ချက် | ၇ |
| ၈။ ဥစ္စာနေကြွယ်ဝမှုအဆင့် သတ်မှတ်ချက်ပြပုံ | ၈ |
| ၉။ ဥစ္စာနေကြွယ်ဝမှုအဆင့်သတ်မှတ်ချက်ဇယားသုံးသပ်ချက် | ၈ |
| ၁၀။ အရင်းအမြစ် အသုံးပြုမှုနှင့်ထိန်းချုပ်မှု | ၉ |
| ၁၁။ အရင်းအမြစ် အသုံးပြုမှုနှင့်ထိန်းချုပ်မှု သုံးသပ်ချက် | ၉ |
| ၁၂။ ရာသီခွင်ပြဇယား | ၁၀ |
| ၁၃။ ရာသီခွင်ပြဇယားသုံးသပ်ချက် | ၁၀ |
| ၁၄။ ပင့်ကူအိမ်ပြပုံ (ကျား၊မ) | ၁၁ |
| ၁၅။ ပင့်ကူအိမ်သုံးသပ်ချက် (ကျား၊မ) | ၁၁ |
| ၁၆။ အဖွဲ့အစည်းချိတ်ဆက်မှုပြပုံ | ၁၂ |
| ၁၇။ အဖွဲ့အစည်းချိတ်ဆက်မှုပြပုံသုံးသပ်ချက် | ၁၂ |
| ၁၈။ အမျိုးသမီး အမျိုးသားများ၏အခက်အခဲပြဿနာများ | ၁၃ |
| ၁၉။ အမျိုးသမီး အမျိုးသားများ၏ မျှော်မှန်းချက်များ | ၁၃ |
| ၂၀။ ဦးစားပေးလုပ်ငန်းများရွေးချယ်ခြင်းဇယား | ၁၄ |
| ၂၁။ ကော်မတီဝင်များစာရင်း | ၁၅ |
| ၂၂။ ကျေးရွာအချက်အလက်များ (ပုံစံ-၁) | ၁၆ |
| ၂၃။ စီမံကိန်းအချိန်ဇယား (ပုံစံ-၂) | ၁၉ |
| ၂၄။ ကျေးရွာဖွံ့ဖြိုးရေးဦးစားပေးအစီအစဉ် (ပုံစံ-၃) | ၂၁ |
| ၂၅။ ကျေးရွာအုပ်စုစီမံကိန်းလုပ်ငန်းခွဲရွေးချယ်ခြင်း (ပုံစံ-၄) | ၂၅ |
| ၂၆။ အစည်းအဝေးမှတ်တမ်းများ | ၂၉ |
| ၂၇။ ကဏ္ဍအလိုက်ဦးစားပေးဖွံ့ဖြိုးရေးလုပ်ငန်းစဉ်များ | ၃၁ |
| ၂၈။ ကျေးရွာဖွံ့ဖြိုးရေးအစီအစဉ်ဆောင်ရွက်မှုမှတ်တမ်းဇယား | ၃၄ |

CLUSTERS MAP OF NCCDP PROJECT OF PAUK TOWNSHIP

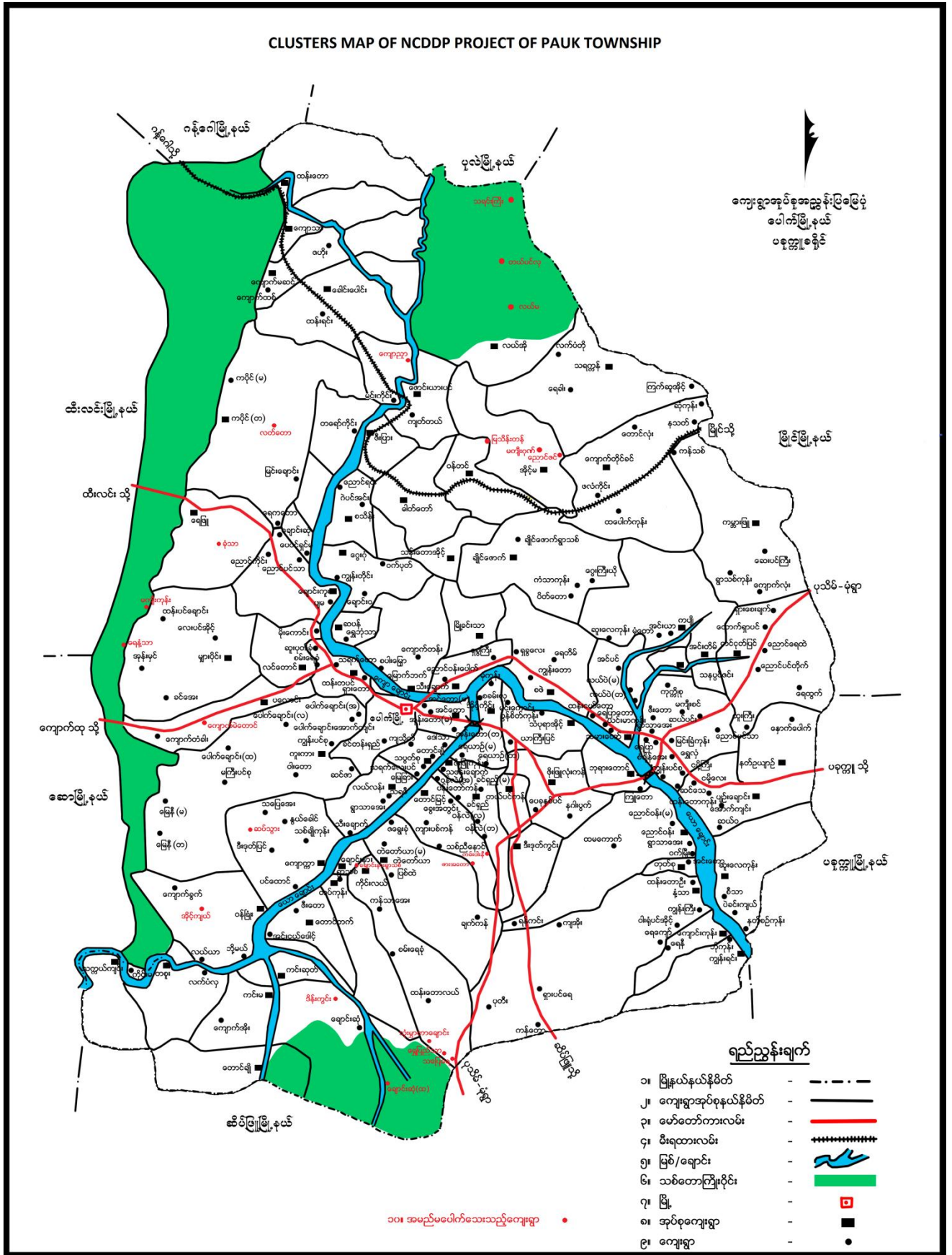

၂။ ကျေးရွာအုပ်စုမြေပုံ



၃။ အုပ်စုတွင်ပါဝင်သောကျေးရွာစာရင်း

(၁) ခေါင်းပေါင်း

(၂) ထန်းရင်း

၄။ ကျေးရွာသမိုင်းကြောင်း(ကျေးရွာအခြေခံအချက်အလက်များ)

မကွေးတိုင်း၊ ဒေသကြီး၊ ပေါက်မြို့နယ်
ခေါင်းပေါင်းကျေးရွာ သမိုင်း

ခေါင်းပေါင်းကျေးရွာသည် ပေါက်မြို့နယ် အနောက်မြောက်ပိုင်း
လွင်တည်ရှိသော ကျေးရွာတစ်ရွာဖြစ်ပါသည်။ ရှာဖွေ အနောက်တောင်ဘက်တွင်
ထုံးရှင်းကျေးရွာ၊ အနောက်ဘက်တွင် ကျောက်မဆင်ကျေးရွာတို့ရှိပါသည်။ ရှာဖွေ
အနောက်မြောက်ဘက်တွင် ဇမိုးကျေးရွာတို့ရှိပါသည်။

ခေါင်းပေါင်းရွာဟု ခေါ်ဆိုခြင်းမှာ ရှေးယခင်အခါက ကျေးရွာ
များ မာရုရထားလမ်းအနီးရှိ ရေတွင်းနား၌ တစ်ရွာ၊ မာရုရထားမင်္ဂလာ
တစ်ရွာ အသီးသီးကွဲနေပါသည်။ နိုင်ငံရေးမတည်ငြိမ်ဖြစ်စဉ်က သူပုဂ္ဂိုလ်
ပုံသောင်နေသည်ဟူ၍ ကျေးရွာကို မီးရှို့ ဖျက်ဆီးပါသည်။ ထို့ကြောင့် ခေါင်းပေါင်း
ရွာတို့/သားများသည် ကျောက်မဆင်အနီး ခြေလှမ်းပြုပါသည်။ နိုင်ငံရေးမေးချမ်း
လာသောအခါ ယခင်က ရွာကွဲများသည် မာရုရခေါင်းပေါင်းရွာမှ ရှာဖွေခြင်း၌
နေထိုင်ကြပါသည်။ ကွဲနေသော ရွာဂေါင်း၊ အချမ်း၊ တစ်ခုတည်းပေါင်းသောကြောင့်
ဂေါင်းပေါင်းရွာဟု ယခင်က ခေါ်ဆိုကြသော်လည်း မာရုရခေါင်းပေါင်းရွာဟု
ခေါ်ဆိုကြပါသည်။

မာရုရခေါင်းပေါင်းရွာသည် အိမ်ခြေ ပြင်ပအနီးရှိ ဖြစ်

အထက်တန်းကျောင်း၊ တက္ကသိုလ်ကျောင်း၊ တက္ကသိုလ်များ ရှိသော ကျေးရွာလေး
တစ်ရွာ ဖြစ်ပါသည်။ ကျေးရွာအသားများသည် စိုက်၊ ခြေ၊ လှုပ်လှုပ်ကို
အဓိကလုပ်ကိုင်ကြပါသည်။

၅။ လူထုပူးပေါင်းပါဝင်သော လူမှုဆန်းစစ်ခြင်းနှင့်အကဲဖြတ်ခြင်းလုပ်ငန်းစဉ် (PSA/PRA) အကျဉ်းချုပ်ဇယား

လူထုပူးပေါင်းပါဝင်သော လူမှုဆန်းစစ်ခြင်းနှင့် အကဲဖြတ်ခြင်းလုပ်ငန်းစဉ် (PSA/PRAအချိန်ဇယား)

| စဉ် | အကြောင်းအရာ | ရက်စွဲ | ဦးတည်အုပ်စု | တက်ရောက်သူ | | | အဓိကဆွေးနွေးချက်များ |
|-----|------------------------------------|--------------|---|------------|----|--------|---|
| | | | | ကျား | မ | ပေါင်း | |
| ၁။ | လူမှုရေးနှင့် အရင်းမြစ်ပြုမြေပုံ | ၂၁. ၁၁. ၂၀၁၇ | ရပ်မိရပ်ဖများ၊ ချမ်းသာ၊ အလယ်အလတ်၊ နွမ်းပါး၊ လူငယ်အုပ်စုများ | ၇၇ | ၈၆ | ၁၆၃ | ကျေးရွာရှိအထင် ကရနေရာများ အိမ်၊ ကျောင်း၊ ဘုန်းကြီးကျောင်း၊ ဝေတီ၊ လမ်း၊ လယ်ယာ၊ ချောင်း |
| ၂။ | ရာသီခွင်ပြဇယား | ၂၁. ၁၁. ၂၀၁၇ | ရပ်မိရပ်ဖများ၊ ချမ်းသာ၊ အလယ်အလတ်၊ နွမ်းပါး၊ လူငယ်အုပ်စုများ | ၇၇ | ၈၆ | ၁၆၃ | စိုက်ပျိုးရေး၊ ပွဲတော်၊ ရေရရှိမှု၊ လမ်းပန်းဆက်သွယ်ရေး၊ ရာသီဥတု၊ ဝင်ငွေထွက်ငွေ၊ ကျန်းမာရေး |
| ၃။ | ဥစ္စာဓနကြွယ်ဝမှု အဆင့် သတ်မှတ်ချက် | ၂၁. ၁၁. ၂၀၁၇ | ရပ်မိရပ်ဖများ၊ ချမ်းသာ၊ အလယ်အလတ်၊ နွမ်းပါး၊ လူငယ်အုပ်စုများ | ၇၇ | ၈၆ | ၁၆၃ | ကျေးရွာအတွင်းရှိ လူထု၏ ကွဲပြားခြားနားသော ပိုင်ဆိုင်မှုများ |
| ၄။ | ပိုင်ဆိုင်မှုသုံးသပ်ခြင်း | ၂၁. ၁၁. ၂၀၁၇ | ရပ်မိရပ်ဖများ၊ ချမ်းသာ၊ အလယ်အလတ်၊ နွမ်းပါး၊ လူငယ်အုပ်စုများ | ၇၇ | ၈၆ | ၁၆၃ | အမျိုးသား၊ အမျိုးသမီး ပိုင်ဆိုင်ပြီး ထိန်းချုပ်မှု ကွဲပြားပုံ |
| ၅။ | ပင့်ကူအိမ်သုံးသပ်ခြင်း | ၂၁. ၁၁. ၁၇ | ရပ်မိရပ်ဖများ၊ ချမ်းသာ၊ အလယ်အလတ်၊ နွမ်းပါး၊ လူငယ်အုပ်စုများ | ၇၇ | ၈၆ | ၁၆၃ | အမျိုးသားအမျိုးသမီး တန်းတူအခွင့်အရေး ရရှိခြင်းနှင့် မရရှိခြင်း အကြောင်းတရားများ |
| ၆။ | ဗင်းပုံစံ | ၂၁. ၁၁. ၂၀၁၇ | ရပ်မိရပ်ဖများ၊ ချမ်းသာ၊ အလယ်အလတ်၊ နွမ်းပါး၊ လူငယ်အုပ်စုများ | ၇၇ | ၈၆ | ၁၆၃ | ကျေးရွာအတွင်းရှိ အဖွဲ့အစည်းများ အချင်းချင်းချိတ်ဆက်လုပ်ကိုင်မှုနှင့် ပြင်ပရှိ အဖွဲ့အစည်းများချိတ်ဆက်မှု |

၆။ လူမှုရေး နှင့် အရင်းအမြစ်ပြင်ပ



၇။ လူမှုရေး နှင့် အရင်းအမြစ်ပြုပြင်ပုံသုံးသပ်ချက်

ပေါက်ဖို့နယ်၊ ခေါင်းပေါင်းအုပ်စု၊ ခေါင်းပေါင်းက
လူမှုရေး နှင့် အရင်းအမြစ် ပြုပြင်ပုံ
ဆွေးနွေးခြင်း နှင့် ဆန်းစစ်ခြင်း

- အသက်မွေးဝမ်းကျောင်း အဖွဲ့အစည်း မြှုပ်နှံခြင်းများ -
 ရှေ့၊ ခြေ၊
 - ယာဇာပစ္စည်းများ ပေါ်မီ၊ စိုက်ပျိုးရေး ကျား၊ ပါး။
 - လယ်စေ့နည်းပါး။
 - လွန်ခဲ့သော (၅) နှစ် အစလယ်စေ့များ ရေကြီးမှု
 ကြောင့် ရေပျော့နည်းလာ။
 - ချမ်းသာသာသာ၊ အလယ်ကလေး၊ ဆင်ရဲသူများ သိ၊
 ခြားမခွဲခြားပါ။
 - တစ်ကွက်လုံး ဗုဒ္ဓဘာသာကို တွယ်ကြ။
 - ရှာဖွေနေမီ လူပုဂ္ဂိုလ်များ။ တခြား သူ့ အလုပ်လုပ်
 သူ နည်းပါး။
 - အလုပ်ကိုင်ကွင်းကလေး ပေါ်မှာ ခြေ၊ လမ်းဝတ် ဆင်ဆင်ကျစေရန် ရွာ
 ကျား - လုပ်ငန်း ခွဲခြားလုပ်တဲ့ ချုပ်ချုပ်ကိုင်ကိုင်ခေတ် ခန့် လိုအပ်၊
 ပညာရေး စောက်ပေမှု လိုအပ်မီ လင်ရှေ့၊ လူမှုအားလုံး ချစ်ခင်ရည်ရှိ

၈။ ဥစ္စာနေကြွယ်ဝမှုအဆင့် သတ်မှတ်ချက်ပြပုံ

| အမျိုးအစား | သတ်မှတ်ချက်/ ညွှန်စဉ်များ | အိမ်ထောင်စု အရေအတွက် | ဥစ္စာနေမှု |
|------------|--|----------------------|------------|
| ချွတ်သား | လယ်/သာ (၁၁) ဧကထက် ကျော်၊ နွား ၁ ခု၊ ချွတ်စောင်ပျဉ်းစွပ်စိုး၊ ဆန်စက်၊ သစ်တော၊ ဆိုင်ကယ်၊ တီဇီ၊ ဆိုလာကြီး | ၂၀ | ၇.၅ |
| အလယ် အလတ် | လယ်/သာ (၅) ဧကထက် ကျော်၊ နွား ၁ သက်ယာစိုး၊ ဝါးကန်၊ ဆိုင်ကယ်၊ တီဇီ၊ ဆိုလာ သေး | ၁၀၀ | ၆၇.၅ |
| ခွင်းပါး | လယ်သာမဲ့၊ ဖုတ်အား၊ သက်ယာစိုး၊ ဝါးကန်မရှိပါ | ၆၅ | ၂၄.၅ |
| စုစုပေါင်း | | ၂၆၅ | ၁၀၀% |

၉။ ဥစ္စာနေကြွယ်ဝမှုအဆင့်သတ်မှတ်ချက်လေးသုံးသပ်ချက်

ခေါင်းပေါင်း အုပ်စု၊ ခေါင်းပေါင်း ဈေးနှုန်း

ဥစ္စာနေ အဆင့် သတ်မှတ်ချက်

ဆွေးနွေးခြင်း နှင့် ဆန်းစစ်ခြင်း

- ⇒ အိမ်ထောင်စု (၁၀၅) အိမ်ထောင်ရှိသည်။
- ⇒ ~~လုပ်ငန်းဆောင်ရွက်ခြင်း၊ လက်ထောက်ခြင်း~~
- ⇒ အလုပ်ကိုင်အခွင့်အလမ်း နည်းပါးခြင်း။
- ⇒ စွဲဆောင်/လက်တွေ့ခေါ်ယူခြင်း။
- ⇒ ညှိနှိုင်းဆောင်ရွက်ခြင်း။
- ⇒ အကြံပေး ကူညီခြင်း။
- ⇒ အသိပညာ ဗဟုသုတ နည်းပါးခြင်း။
- ⇒ ခွင်းပါးသူများကို အလုပ်ကိုင် အခွင့်အလမ်း ဖြစ်ပေါ်စေခြင်း။

၁၀။ အရင်းအမြစ် အသုံးပြုမှုနှင့်ထိန်းချုပ်မှု

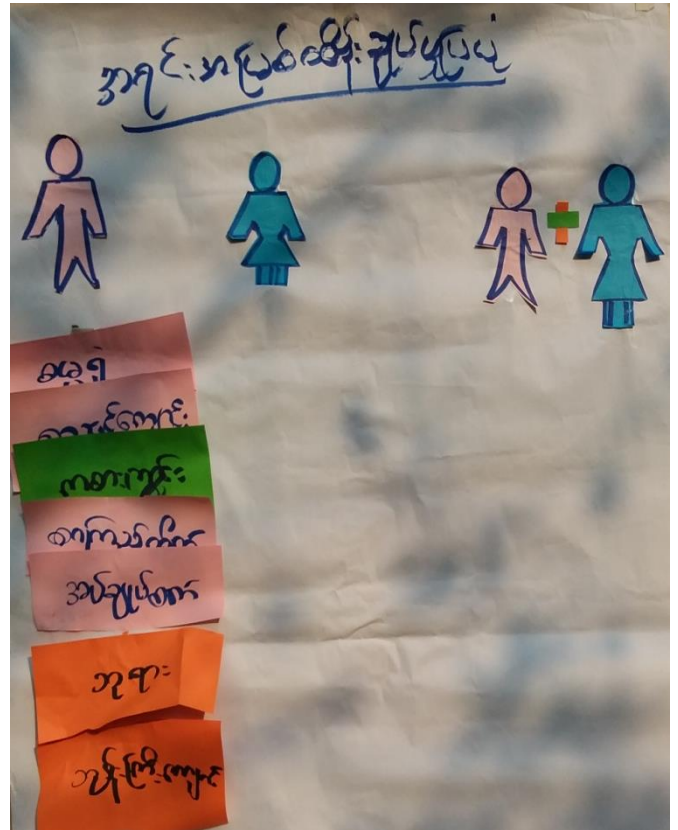

၁၁။ အရင်းအမြစ် အသုံးပြုမှုနှင့်ထိန်းချုပ်မှု သုံးသပ်ချက်

ပိုင်ဆိုင်မှုပြသုံးသပ်ခြင်း
ကျေးဇူးတင်ခြင်းနှင့်ဆန်းစစ်ခြင်း

- အုပ်ချုပ်ရေး
- ကစားကွင်း
- စာကြည့်တိုက်၊ စာသင်ကျောင်း၊ အုပ်ချုပ်ရေး၊ ဆေးရုံ၊ အရား၊ ခရီး
- အမျိုးသားတွေ ထိန်းချုပ်
- အမျိုးသားများက ဆုံးဖြတ်ချက်ချမှတ်
- အမျိုးသမီးတွေသုံးပြုပြီး အမျိုးသားတွေက ထိန်းချုပ်ထား ဖြစ်နေကြောင်းကို မြင်လာနိုင်သလား
- အောင်မြင်မှု မရရှိနိုင်ဘူး
- စည်းပုံမရှိဖြစ်လာနိုင်သလား

၁၂။ ရာသီခွင်ပြဇယား

ရာသီခွင်ပြဇယား ဖော်ပြချက်၊ ခေါင်းတိုင် အုပ်စု ခေါင်းပေါင်း

| အိမ်ထောင်အရာ | ဇူလိုင် | ဇူလိုင် | ဇူလိုင် | ဇူလိုင် | ဇူလိုင် | ဇူလိုင် | ဇူလိုင် | ဇူလိုင် | ဇူလိုင် | ဇူလိုင် | ဇူလိုင် | ဇူလိုင် |
|---------------|---------|-----------|-----------|-----------|-----------|-----------|-----------|-----------|-----------|-----------|-----------|-----------|
| စိုက်ပျိုးရေး | * | ပဲ၊ ပဲခူး | ပဲ၊ ပဲခူး | ပဲ၊ ပဲခူး | ပဲ၊ ပဲခူး | ပဲ၊ ပဲခူး | ပဲ၊ ပဲခူး | ပဲ၊ ပဲခူး | ပဲ၊ ပဲခူး | ပဲ၊ ပဲခူး | ပဲ၊ ပဲခူး | ပဲ၊ ပဲခူး |
| ရာသီဥတု | ☀ | ☀ | ☀ | ☀ | ☀ | ☀ | ☀ | ☀ | ☀ | ☀ | ☀ | ☀ |
| ကျန်းမာရေး | 🩺 | 🩺 | 🩺 | 🩺 | 🩺 | 🩺 | 🩺 | 🩺 | 🩺 | 🩺 | 🩺 | 🩺 |
| ဝင်ငွေ | 💰 | 💰 | 💰 | 💰 | 💰 | 💰 | 💰 | 💰 | 💰 | 💰 | 💰 | 💰 |
| စိုက်ပျိုးရေး | 🌱 | 🌱 | 🌱 | 🌱 | 🌱 | 🌱 | 🌱 | 🌱 | 🌱 | 🌱 | 🌱 | 🌱 |
| အိမ်ထောင်အရာ | 🏠 | 🏠 | 🏠 | 🏠 | 🏠 | 🏠 | 🏠 | 🏠 | 🏠 | 🏠 | 🏠 | 🏠 |

၁၃။ ရာသီခွင်ပြဇယားသုံးသပ်ချက်

ရာသီခွင်ပြဇယား ခေါင်းပေါင်း

ဆွေးနွေး၊ ဖြေရှင်းဆန်းစစ်ခြင်း

- အဓိကလုပ်ငန်း - စိုက်ပျိုးရေး
- အိမ်ထောင်စု (၂၀၀)
- ၁ နှစ်ပတ်လုံး မလုပ်နိုင်ပါ။ တခြားသွားပြီး အလုပ်လုပ်ကြ
- ဆင်းရဲသူ၊ မသန်စွမ်းသူများ - ကျဘမ်းလုပ်ကိုင်
- စောင့်သူလုပ်ငန်း ၁ ခု မှာ ဖွဲ့စည်းပေးခြင်း → ၂၀၀၀၀၀
- ကျဘမ်းလုပ်သူများ ပေးခြင်း - ၂၅၀၀၀၀
- ၁ နှစ်အတွင်း မှာ ဝင်ငွေ ၂၀၀၀၀၀ ရရှိစေပါ။
- မလုပ်ရောက်တဲ့ အခါမှာ အခြားလုပ်ကြ
- စိုက်ပျိုးရေးလုပ်ရန် အတွက် ၂၅၀၀၀၀ ပေးခြင်း၊ ၂၅၀၀၀၀ ပေးခြင်း
- အမျိုးသမီးများ စိုက်ပျိုးရေးလုပ်ကြ
- အမျိုးသား၊ မိန်းမတို့ စောင့်သူလုပ်ငန်း နှင့် အမျိုးသမီးတို့ စောင့်သူလုပ်ငန်း မလုပ်နိုင်ပါ။ အမျိုးသားလုပ်အား ၁၊ အမျိုးသမီးလုပ်အား ၁ ထုတ်
- အမျိုးသားများ နှင့် တစ်လုပ်လုပ်ရသော အခြား ပင်ပန်း

၁၄။ ပင့်ကူအိမ်ပြပုံ (ကျားမ)

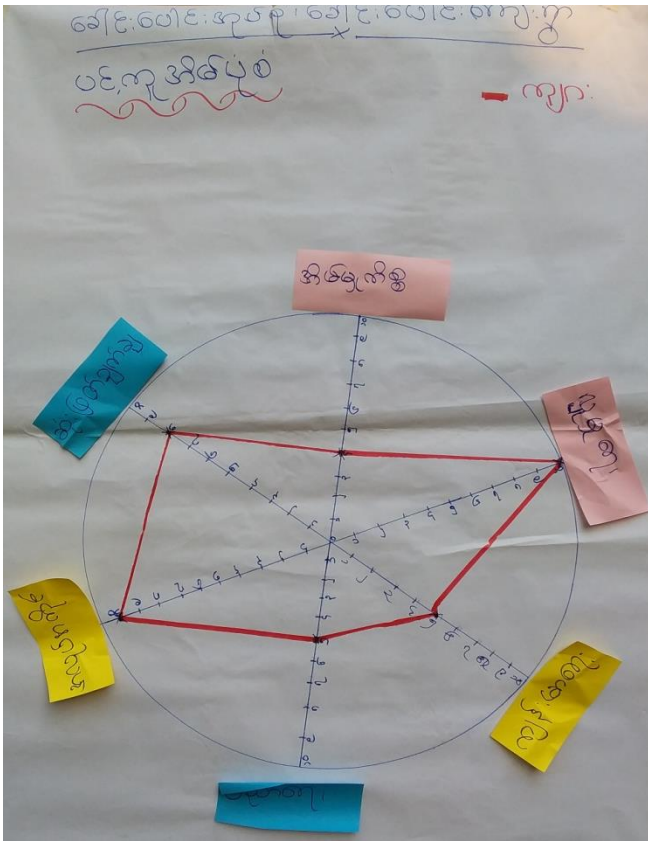

ခေါင်းပေါင်းကျေးရွာ
ပင့်ကူအိမ်ပြပုံ

< မ >

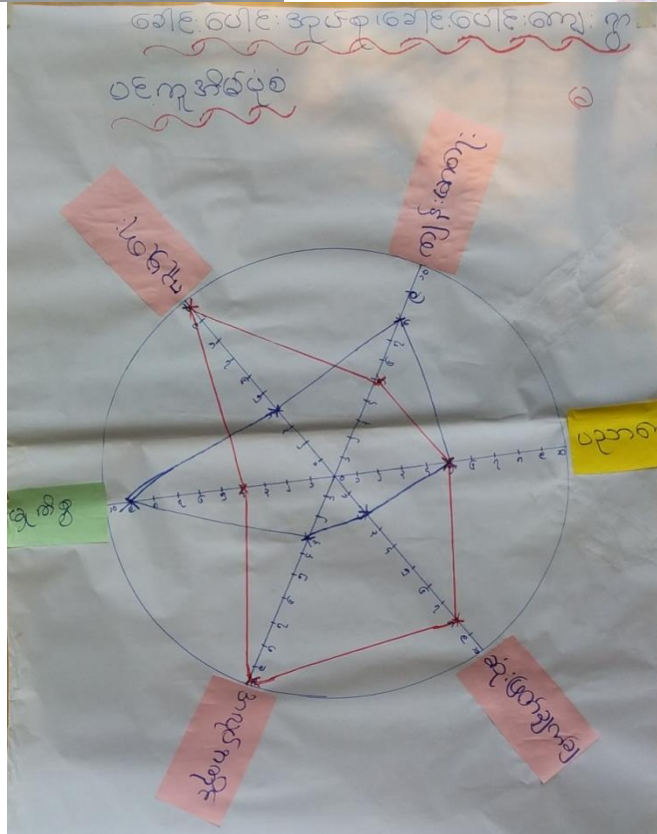
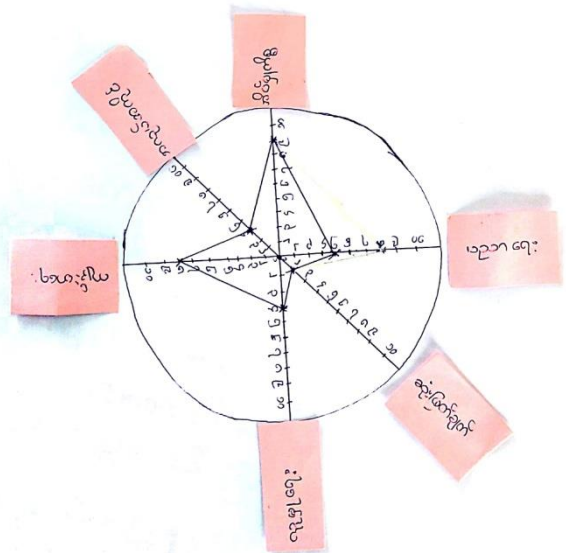

၁၅။ ပင့်ကူအိမ်သုံးသပ်ချက် (ကျား၊မ)

ခေါင်းပေါင်း အုတ်စု၊ ခေါင်းပေါင်းကျေး၊ ကူ

ပင့်ကူ အိမ်သုံး သပ်ချက်

ဆွေးနွေးခြင်း နှင့် ဆန်းစစ်ခြင်း

- အမျိုးသမီး အဖွဲ့အစည်းများ နှင့် ပါဝင်ခွင့် နည်း

- အမျိုးသမီးများ ဆုံးဖြတ်ပိုင်ခွင့် ပေးမှု နည်းပါး။

- အမျိုးသားများ နှင့် အိုင်ယာန် အမျိုးသမီးများ

အိမ်မှုကိစ္စများ လုပ်နေရ။

- အမျိုးသမီးများက အလုပ်အကိုင် နှင့် ကလေးများ နည်းပါးခြင်း။

- အမျိုးသမီးများ အဖွဲ့ဖွဲ့တိုးတက်နိုင်ရန် အလုပ် အကိုင် နှင့် ကလေးများဖန်တီးပေးရန်၊ ကျန်းမာရေး စောင့်ရှောက်မှု နှင့် ဖွဲ့စည်းပေးရန်၊ စက်ချုပ် သင်တန်းများ ဖွဲ့စည်းပေးခြင်း၊ ဆုံးဖြတ်ပိုင်ခွင့် ပြုခြင်း။

၁၆။ အဖွဲ့အစည်းချိတ်ဆက်မှုပြပုံ

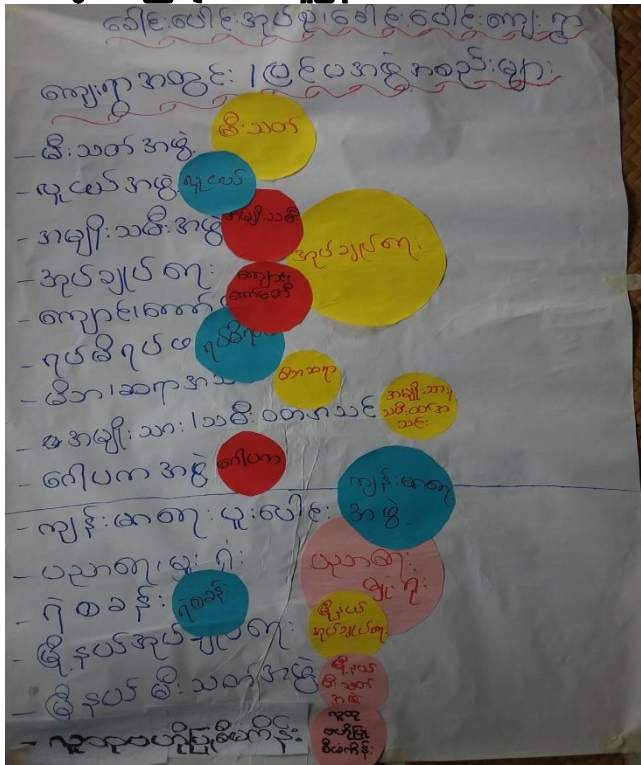

၁၇။ အဖွဲ့အစည်းချိတ်ဆက်မှုပြပုံသုံးသပ်ချက်

ခေါင်းပေါင်းအုပ်စု၊ ခေါင်းပေါင်းကျေးဇူး
 ပင်ပိုင်
 ဆွေးနွေးခြင်းနှင့်ဆန်းစစ်ခြင်း
 - ပါဝင်သောအဖွဲ့များ။
 လူမှုရေး၊ မီးပွားရေး၊ အာဟာရရေး၊ အထွက်ထွင်းဖွဲ့စည်းရေး၊
 လုပ်→ အုပ်ချုပ်ရေး၊ ဖူယတ်၊ အမျိုးသမီး၊ မိသားစု၊ ဂေါပကရေး၊ ကျန်းမာရေးအဖွဲ့။
 အမျိုးသမီးပါဝင်သောအဖွဲ့ → ကျန်းမာရေး၊ အမျိုးသမီးအဖွဲ့၊ အမျိုးသား၊ သမီးဝတ်စုံသင်။
 ဇနီးနှစ်ယောက်အဖွဲ့၊ ဇနီးနှစ်ယောက်အုပ်ချုပ်ရေး၊ ဆေးကုသရေး၊
 သောဓိတသားတော်စုံ ပါဝင်။
 အဓိကပါဝင် လုပ်ဆောင် → ကျန်းမာရေးအဖွဲ့၊ ပညာရေးအုပ်ချုပ်ရေး၊ ဇနီးနှစ်ယောက်အုပ်ချုပ်ရေး။
 ကျန်းမာရေးဆောင်ရွက်ဖွဲ့စည်း။ ပညာရေးဆောင်ရွက်ပုံစံ။
 အသစ်ကျောင်းနှင့် ထပ်သစ်ဇနီးနှစ်ယောက်အုပ်ချုပ်ရေးဖွဲ့စည်းချိတ်ဆက်မှုအားဖြင့်၊ ပျင်ဇနီးနှစ်ယောက်အုပ်ချုပ်ရေးနှင့်ချိတ်ဆက်မှု။

၁၈။ အမျိုးသမီး၊ အမျိုးသားများ၏အခက်အခဲပြဿနာများ

၆) ခေါင်းပေါင်းကျေးဇူး
 အခက်အခဲ၊ ပြဿနာ အတားအဆီးများ

- ၁) ကျောင်းစေ့ချိန် အခက်အခဲရှိသည်။ (ဆက်တန်းကျောင်း)
- ၂) ခေါင်းပေါင်း၊ ဇနီးဖြစ်သူ၊ သားလားများနှင့်၊ ကျောင်းခဲ၊ ချွေးငွေဖွယ်များ ရှိနေပါသဖြင့် အခက်အခဲများ ရှိနေပါသည်။
- ၃) ခေါင်းပေါင်းကျေးဇူးရှိ ကျန်းမာရေးအခက်အခဲရှိသဖြင့် လမ်းပန်းဆက်သွယ်ရေး၊ ဝတ်စုံ၊ ငွေရေး၊ ငွေရေး၊ လိုအပ်မှု ရှိသောကြောင့် ဆေးဆုံးကုသမှုရှိပါသည်။
- ၄) ခေါင်းပေါင်းကျေးဇူးရှိ ဧည့်သည်တော်များ စေတနာ့အားဖြင့် ရာသီဥတုနှင့် ရာသီဥတုများ ဆန့်ကျင်ပါသည်။
- ၅) ခေါင်းပေါင်းကျေးဇူးရှိ ဧည့်သည်တော်များ စေတနာ့အားဖြင့် ရာသီဥတုနှင့် ရာသီဥတုများ ဆန့်ကျင်ပါသည်။
- ၆) ခေါင်းပေါင်းကျေးဇူးရှိ ဧည့်သည်တော်များ စေတနာ့အားဖြင့် ရာသီဥတုနှင့် ရာသီဥတုများ ဆန့်ကျင်ပါသည်။
- ၇) ခေါင်းပေါင်းကျေးဇူးရှိ ဧည့်သည်တော်များ စေတနာ့အားဖြင့် ရာသီဥတုနှင့် ရာသီဥတုများ ဆန့်ကျင်ပါသည်။
- ၈) ဝန်ထမ်းကိစ္စများ ဆိုင်ရာများ ရှိနေပါသဖြင့် အခက်အခဲများ ရှိနေပါသည်။
- ၉) မုဆိုးတို့ဖြင့် ဤလမ်းကြောင်းတွင် ချောင့်ဖြောက်မှုများ ရှိနေပါသဖြင့် အခက်အခဲများ ရှိနေပါသည်။

၇) ခေါင်းပေါင်းကျေးဇူး
 အခက်အခဲ၊ ပြဿနာ အတားအဆီးများ

- (၁) ကျန်းမာရေးအခက်အခဲများ / ဆရာမနှင့်ဆေးပေးချက်၊ ခန္ဓာကိုယ်အခက်အခဲများ ရှိနေပါသည်။
- (၂) လမ်းပန်းဆက်သွယ်ရေးအခက်အခဲများ ရှိပြီး တွင်းပြာရွံ့ရွံ့ အထပ်အပေါ်တွင်လမ်းပန်းဆက်သွယ်ရေးအခက်အခဲများ ရှိနေပါသည်။
- (၃) အဆင်မပြေမှုများ၊ မကျင့်သော အလုပ်များဖြင့် ဖြစ်ပေါ်လာသော အခက်အခဲများ ရှိနေပါသည်။
- (၄) နေရာအခက်အခဲများ ဖြစ်ပေါ်လာသော အခက်အခဲများ ရှိနေပါသည်။
- (၅) လျှောက်ထားမှုများ ဖြစ်ပေါ်လာသော အခက်အခဲများ ရှိနေပါသည်။
- (၆) နေရာအခက်အခဲများ ဖြစ်ပေါ်လာသော အခက်အခဲများ ရှိနေပါသည်။
- (၇) ဝန်ထမ်းကိစ္စများ ဆိုင်ရာများ ရှိနေပါသဖြင့် အခက်အခဲများ ရှိနေပါသည်။
- (၈) ကားကွင်း ဖြစ်ပေါ်လာသော အခက်အခဲများ ရှိနေပါသည်။

၂၀။ ဦးစားပေးလုပ်ငန်းများရွေးချယ်ခြင်းဇယား

လုပ်ငန်းစဉ်များ

| | | |
|--|-------|-------|
| ၁။ ကျောင်းပြင်ညှိ | (က+မ) | - ၂၁၈ |
| ၂။ ဆေးခန်း | | - ၂၄၈ |
| ၃။ ဝန်ထမ်းအိမ်ရာ | (") | ၈၉ |
| ၄။ မီး | | - ၁၁၂ |
| ၅။ သောက်ရေတွင်း | (") | ၁၀၂ |
| ၆။ ရွာတွင်းလမ်း | (") | ၆၆ |
| ၇။ ခေါင်းပေါင်း - နီးခြားရွာချင်းဆက်လမ်း | (မ) | - ၃၉ |
| ၈။ တံတား - မုဆိုးကျွန်း | (မ) | - ၂၇ |
| ၉။ ကျောင်းနှင့်ရွာထူးတံတား | (က) | - ၆၇ |
| ၁၀။ ကျောင်းအားကစားကွင်း | (က) | ၇၃ |

၂၁။ ကော်မတီဝင်များစာရင်း

အမည်၊ နေအိမ်အလယ်လမ်းအမှတ်၊ နေအိမ်အလယ်လမ်းအမှတ်၊ နေအိမ်အလယ်လမ်းအမှတ်

| စဉ် | အမည် | ကျား | မ | နေအိမ်အလယ်လမ်းအမှတ် | ဖုန်းနံပါတ် |
|-----|-------------|------|---|---------------------|---------------|
| ၁ | ဒေါ်ခင်အိမ် | | ✓ | ဇွန်လမ်း | 45597 6914 |
| ၂ | ဦးထွန်းဌာ | ✓ | | | 792954 272 |
| ၃ | ဦးအောင် | ✓ | | ဝင်းလမ်း(ပုလဲ) | 7911 580 17 |
| ၄ | ဒေါ်ခင်အိမ် | | ✓ | (ကလေးကျေးရွာ) | 794657 821 |
| ၅ | ဒေါ်ခင်အိမ် | | ✓ | (ကလေးကျေးရွာ) | 45250 6573 |
| ၆ | ဦးကျော်စွာ | ✓ | | စတင်လမ်း | 45297 8800 |
| ၇ | ဒေါ်ခင်အိမ် | | ✓ | " | 16125 8134 |
| ၈ | ဒေါ်ခင်အိမ် | | ✓ | စတင်လမ်း | 787145 641 |
| ၉ | ဒေါ်ခင်အိမ် | | ✓ | စတင်လမ်း | 42808 1832 |
| ၁၀ | ဦးအောင် | ✓ | | | 76197 6706 |
| ၁၁ | ဦးစွာ | ✓ | | စတင်လမ်း | 76953 9877 |
| ၁၂ | ဒေါ်ခင်အိမ် | | ✓ | | 778650 841 |
| ၁၃ | ဦးကျော်စွာ | ✓ | | " | |
| ၁၄ | ဦးကျော်စွာ | ✓ | | စတင်လမ်း | 426762 176 |
| ၁၅ | ဦးထွန်းဌာ | ✓ | | | 779140 436 |
| ၁၆ | ဒေါ်ခင်အိမ် | | ✓ | " | 250, 486, 144 |
| | | ၈ | ၈ | | |

၂၂။ ကျေးရွာအချက်အလက်များ (ပုံစံ-၁)

ပုံစံ - ၈ - ၁ ကျေးရွာအခြေခံအချက်အလက်များ (Form PC 1)

လယ်ဥယျာဉ်များ၊ ကျေးရွာတစ်ရွာသို့ ပထမဆုံးမိတ်ဆက်ရေး သွားရောက်သောအခါ လူထုစည်းရုံးရေးမှူးသည် ကျေးရွာ ခေါင်းဆောင်များအား ကျေးရွာအချက်အလက်များကို မေတ္တာရပ်ခံ၍ တောင်းခံရသည်။ ဤအချက်အလက်များကို စီမံကိန်း ဝိတ်ဆက်အစည်းဝေးမတိုင်မီတောင်းခံရမည်။ စီမံကိန်းမိတ်ဆက်အစည်းဝေးတွင် လူထုစည်းရုံးရေးမှူးသည် ဤအချက်အလက် များအား စစ်ဆေးပြီး မှန်ကန်အောင်ပြုလုပ်ရမည်။ ပြီးနောက်တွင် လူထုစည်းရုံးရေးမှူးမှ သတင်းအချက်အလက်ထံသို့ Tablets မှ ဘာဆင့် ဖြည့်သွင်းရမည်။

ကျေးရွာခေါင်းဆောင် အမည် ဦးတင်ဌာန် ကျေးရွာခေါင်းဆောင်၏ ဖုန်းနံပါတ် ၇၇၈၆၇၅၈၆၁ လူထုစည်းရုံးရေးမှူး၏ အမည် ဦးဂျီလှိုင်

မြည်နယ်ကိုင်းဒေသကြီး - ဗဟိုမြို့နယ် ၆၂၇ ကျေးရွာအုပ်စု - တောင်ပေါ်ကျေးရွာ - တောင်ပေါ် :

က၊ လူဦးရေ

| လူမျိုးစု | အိမ်ထောင်စုအရေအတွက် | ကိုးကွယ်သည့်ဘာသာ | အိမ်ထောင်စုအရေအတွက် |
|--|---------------------|-----------------------|---------------------|
| လူမျိုးစု (၁) <u>ဗမာ</u> | <u>၂၈၀</u> | ဘာသာ (၁) <u>ဘုဒ္ဓ</u> | <u>၂၈၀</u> |
| လူမျိုးစု (၂) ----- | | ဘာသာ (၂) ----- | |
| လူမျိုးစု (၃) ----- | | ဘာသာ (၃) ----- | |
| လူမျိုးစုရော အခြား ----- | | ဘာသာရော ----- | |
| | အရေအတွက် | | |
| မသန်စွမ်းသူများ | <u>၁၃</u> | | |
| သက်ကြီးရွယ်အိုများ (၆၅ နှစ် နှင့် အထက်) | <u>၅၂</u> | | |
| စစ်ဘေးရှောင် | | | |

| | အမျိုးသား (အရေအတွက်) | အမျိုးသမီး (အရေအတွက်) |
|---------------------|-------------------------|--------------------------|
| လူဦးရေ | | |
| လူမျိုးစု (၁) ----- | <u>၆၉၄</u> | <u>၆၁၆</u> |
| လူမျိုးစု (၂) ----- | | |
| လူမျိုးစု (၃) ----- | | |
| အခြား | | |
| အိမ်ထောင်စုဦးစီး | <u>၆၄</u> | <u>၂၀၀</u> |

(ခ) အခြေခံအောက်အဖွဲ့ အသုံးအဆောင်များ

| ကုသင်ကျောင်း | အမှတ် | ကျန်းမာရေး | အမှတ် | ဘာသာရေး အဆောက် | အမှတ် |
|--------------|-------|------------|-------|----------------|-------|
| | | | | | |

| | | | | | |
|-----------------|-------------------------------------|------------------|-------------------------------------|--------------------|--------------------------|
| | ခြင်ပါ | | ခြင်ပါ | အအုံများ | ခြင်ပါ |
| အထက်တန်းကျောင်း | <input checked="" type="checkbox"/> | ဆေးရုံ | <input checked="" type="checkbox"/> | ဝေတီ | <input type="checkbox"/> |
| အလယ်တန်းကျောင်း | <input type="checkbox"/> | ကျန်းမာရေးဌာန | <input checked="" type="checkbox"/> | ဘုန်းကြီးကျောင်း | <input type="checkbox"/> |
| မူလတန်းကျောင်း | <input type="checkbox"/> | ကျန်းမာရေးဌာနခွဲ | <input type="checkbox"/> | ဟိန္ဒူဘုရားကျောင်း | <input type="checkbox"/> |
| မုက္ခိကျောင်း | <input type="checkbox"/> | ဆေးပေးခန်း | <input type="checkbox"/> | ခရစ်ယာန်ကျောင်း | <input type="checkbox"/> |
| အခြား | <input type="checkbox"/> | အခြား | <input checked="" type="checkbox"/> | ဇလီ | <input type="checkbox"/> |
| | | | | အခြား | <input type="checkbox"/> |
| မှတ်ချက် | | မှတ်ချက် | | မှတ်ချက် | |

(ဂ) ကျွမ်းကျင်သူများမှတ်တမ်း (ကျေးရွာတွင်နေထိုင်သော သို့မဟုတ် တခြားရွာမှလာရောက်သော ကျွမ်းကျင်သူများ)

| (၁) စာသင်ကျောင်း | | | (၂) ကျန်းမာရေး | | | (၃) လက်မှုညာရှင် | | |
|------------------|--------------------------|-------------------------------------|-----------------------------|-------------------------------------|--------------------------|------------------------|-------------------------------------|--------------------------|
| | ရွာတွင်နေထိုင်သူ | အခြားရွာမှလာသူ | | ရွာတွင်နေထိုင်သူ | အခြားရွာမှလာသူ | | ရွာတွင်နေထိုင်သူ | အခြားရွာမှလာသူ |
| မူလတန်းပြဆရာ/မ | <input type="checkbox"/> | <input type="checkbox"/> | ဆရာဝန် | <input type="checkbox"/> | <input type="checkbox"/> | လက်သမား | <input checked="" type="checkbox"/> | <input type="checkbox"/> |
| အထက်တန်းပြဆရာ/မ | <input type="checkbox"/> | <input checked="" type="checkbox"/> | လက်ထောက်ကျန်းမာရေးပုဂ္ဂိုလ် | <input type="checkbox"/> | <input type="checkbox"/> | ပန်းချီ | <input checked="" type="checkbox"/> | <input type="checkbox"/> |
| အလယ်တန်းပြဆရာ/မ | <input type="checkbox"/> | <input type="checkbox"/> | အဖိုးသမီးကျန်းမာရေးဆရာမ | <input type="checkbox"/> | <input type="checkbox"/> | လှုပ်စစ်ကျွမ်းကျင်သမား | <input type="checkbox"/> | <input type="checkbox"/> |
| မုက္ခိဆရာ/မ | <input type="checkbox"/> | <input type="checkbox"/> | သားဖွားဆရာမ | <input type="checkbox"/> | <input type="checkbox"/> | ရေတိုက်သွယ်သူ | <input type="checkbox"/> | <input type="checkbox"/> |
| အခြား | <input type="checkbox"/> | <input type="checkbox"/> | ပြည်သူ့ကျန်းမာရေးလုပ်သား | <input checked="" type="checkbox"/> | <input type="checkbox"/> | ဇက်ပြင်ဆရာ | <input type="checkbox"/> | <input type="checkbox"/> |
| မှတ်ချက် | | | မှတ်ချက် | | | မှတ်ချက် | | |

(ဃ) ကျေးရွာသို့ ရောက်ရှိနိုင်သည့် လမ်းအခြေအနေ / ကျေးရွာတစ်ရွာသည် ၎င်း၏ ကျေးရွာအုပ်စုနှင့် ဆက်သွယ်ထားသော လမ်းအခြေအနေ (အောက်ပါတို့ကို ဝိုင်းပါ)

ကျောက်ကြမ်းလမ်း ကတ္တရာလမ်း ကွန်ကရစ်လမ်း မော်တော်ဆိုင်ကယ်လမ်း
 ကျောက်ခင်းလမ်း ပြေသာလမ်း လူသွားလမ်း အခြား _____

(င) ကျေးရွာခွဲခြားမှုစီမံချက်
 (၁) လူထုပေါ်ပြစ်မိန်းမတော်မှ ဤကျေးရွာတွင် ကျေးရွာခွဲခြားမှု စီမံချက်ရှိခဲ့ပါသလား? ရှိပါသည် (မရှိပါ/မသိပါ)
 (၂) ခုနစ်လျှင် ဤစီမံချက်ကို မည်သည့် ခုနှစ်တွင် ပြင်ဆင်ခဲ့ပါသနည်း? နှစ်-----/မသိပါ
 (၃) ဤစီမံချက်ကို မြို့နယ်မှ အတည်ပြုခဲ့ပါသလား? ပြုခဲ့ပါသည်/မပြုခဲ့ပါ /မသိပါ

(စ) ခရီးအကွာအဝေး
 (၁) ဤကျေးရွာ၏ ဗဟိုမှ ၎င်းကျေးရွာအုပ်စု၏ ဗဟိုအထိ ခရီးခိုင်းမည်မျှ ကွာဝေးသနည်း? မိုင်-----/မသိပါ
 (၂) ဤကျေးရွာမှ ၎င်းကျေးရွာအုပ်စု၏ ဗဟိုအထိ သွားလာရာတွင် ကြာမြင့်သည့် အချိန်

ပြောက်သွေရာသီတွင်ကြာချိန် ----- ထောက်လှား/မော်တော်ဆိုင်ကယ်/မြေလွှဲ/လား/မော်တော်ထုထပ်/

အခြား -----

မိုးရာသီတွင်ကြာချိန် ----- ထောက်လှား/မော်တော်ဆိုင်ကယ်/မြေလွှဲ/လား/မော်တော်ထုထပ်/

အခြား -----

(ဆ) ပတ်ဝန်းကျင်ဆိုင်ရာ သဘာဝဘေးအန္တရာယ်

ဤကျေးရွာတွင် ရေကြီးခြင်းကဲ့သို့ သဘာဝဘေးအန္တရာယ်ကူးရောက်မှုခြင်း ရှိပါသလား။

မရှိပါ ရှိပါသည် ရှိလျှင်ဖော်ပြပါ -----

(ဇ) ကျေးရွာတွင် ခွဲစည်းထားသော အဖွဲ့အစည်းများ

လူထုဝေပုံပြင်ပုံစံကိန်းမတိုင်မီ ဤကျေးရွာတွင် ကျေးရွာဖွဲ့ ဖြန့်ဝေအတွက် အစိုးရ (သို့) ရွာသားများကိုင်ဆိုင် (သို့) စီမံကိန်းထပ်စုမှု ခွဲစည်းထားသည့် အဖွဲ့အစည်းများရှိပါသလား။

(၁) ----- အုပ်ချုပ်ရေးအဖွဲ့

(၂) ----- လူထုဝေပုံပြင်ပုံစံကိန်း

(ဈ) အထွေထွေအုပ်ချုပ်ရေး ဦးစီးဌာန (GAD) မှ မှတ်တမ်းတင်ထားခြင်း

ဤကျေးရွာသည် အထွေထွေအုပ်ချုပ်ရေး ဦးစီးဌာန (GAD) မှ မှတ်တမ်းတင်ထားမှု ရှိပါသလား။

မရှိပါ ရှိပါသည်

ကျေးရွာခေါင်းဆောင်

အမည် ဦး တင်သိင်္ခ

လက်မှတ်  ဇန.ရံ 23.11.17

လူထုဝေပုံပြင်ပုံစံရေးမှူး

အမည် ဦး ဂုဏ်ဇော်

လက်မှတ်  ဇန.ရံ 23.11.17

၂၃။ စီမံကိန်းအချိန်ဇယား (ပုံစံ-၂)

ပုံစံ - ၈ - ၂ - စီမံကိန်းစက်ဝန်းအချိန်ဇယား (PC ၇)

လမ်းညွှန်များ၊ သက်ဆိုင်ရာလူထုစည်းရုံးရေးမှူး/လက်ထောက်မှူး/ပညာမှူးများမှ စီမံကိန်းစက်ဝန်းအဆင့်တစ်ခုစီပြီးတိုင်း ကျေးရွာနှင့် ကျေးရွာအုပ်စုအတွက် ဤပုံစံကို ဖြည့်သွင်းရမည်။

စည်းရုံးရေးမှူး/ဝန်ထမ်း အမည် - **ဦးကျော်ကျော်**

ဖုန်းနံ - **၃၀-၁၁-၇၀၂၇** စက်ဝန်းအားအမှတ်ဖြစ်ပါ စက်ဝန်း(၁) စက်ဝန်း(၂) စက်ဝန်း(၃) စက်ဝန်း(၄)

ပြည်နယ်/တိုင်း - **မန္တလေး**၊ မြို့နယ် - **ဒေါက်**၊ ကျေးရွာအုပ်စု - **အင်္ဂါ-ဒေါက်**၊ ကျေးရွာ - **အင်္ဂါ-ဒေါက်**

| စီမံကိန်းအဆင့်စွက်မှုအဆင့်များ | ခန့်မှန်း | | အစည်းအဝေးတွင်တက်ရောက်သူအရေအတွက် | | | |
|--|---------------|------------------|---------------------------------|---------------------|----------------------|---|
| | စတင်သည့် ခန့် | ပြီးဆုံးသည့်ခန့် | အမျိုးသား အရေအတွက် | အမျိုးသမီး အရေအတွက် | အိမ်ထောင်စု အရေအတွက် | လူမျိုးစုတက်ရောက်သူ အရေအတွက်နှင့် လူမျိုးစုအမည် |
| ၁။ ကျေးရွာစီမံကိန်း မိတ်ဆက်အစည်းအဝေး | ၇.၁၁.၂၀၁၇ | ၇.၁၁.၂၀၁၇ | ၇၇ | ၈၆ | ၁၆၄ | ဗမာ |
| ၂။ ကျေးရွာဖွံ့ဖြိုးရေး စီမံချက်ရေးဆွဲခြင်း အစည်းအဝေး | ၇.၁၁.၂၀၁၇ | ၇.၁၁.၂၀၁၇ | ၈၆ | ၁၀၈ | ၁၉၃ | ဗမာ |
| ၃။ ကျေးရွာအုပ်စု လုပ်ငန်းဆုံးဖြတ်ချက်ချသည့် အစည်းအဝေး | | | | | | |
| ၄။ မြို့နယ်အဆင့် စီမံကိန်းရေးဆွဲရေး နှင့် အကောင်အထည်ဖော်ရေးကော်မတီ၏ စီမံကိန်း သုံးသပ်မှု အစည်းအဝေး | | | | | | |
| ၅။ မြို့နယ် စီမံကိန်းရေးဆွဲရေး နှင့် အကောင်အထည်ဖော်ရေး ကော်မတီ၏ဆုံးဖြတ်ချက်ကို ရွာသို့ အသိပေး အကြောင်းကြားသည့် အစည်းအဝေး | | | | | | |
| ၆။ စီမံကိန်းလုပ်ငန်းဆွဲစီမံချက်ရေးဆွဲခြင်း အစည်းအဝေး | | | | | | |
| ၆.၁။ စီမံကိန်းလုပ်ငန်း အကောင်အထည်ဖော် | | | | | | |

၂၄။ ကျေးရွာဖွံ့ဖြိုးရေးဦးစားပေးအစီအစဉ် (ပုံစံ-၃)

၂၀၂၅ ခုနှစ်၊ ဇူလိုင်လ ၁၀ ရက်နေ့

ပုံစံ - ၀ - ၃ ကျေးရွာဖွံ့ဖြိုးရေး ဦးစားပေးအစီအစဉ် (Form PC 3)

| | |
|--|--|
| <p>လက်ညှိုးရှက် အဆင့်(၃) ကျေးရွာဖွံ့ဖြိုးရေးအစဉ်အစဉ်အပေး ပြီးဆုံးသောအခါ ကျေးရွာစီမံကိန်း အထောက်အကူပြု ကော်မတီသည် လူထုစည်းရုံးရေးများအကူအညီဖြင့် ဤပုံစံကိုပြည့်စုံအောင် ဖြည့်သွင်းရမည်။</p> | |
| <p>လူထုစည်းရုံးရေးများ/ဝန်ထမ်း အမည် <u>ဦးဂုဏ်ဇော်</u></p> | |
| <p>ဖွဲ့စည်းရက် <u>၈.၁၂.၂၀၁၇</u></p> | <p>စက်ဝန်းအား အမှတ်ခြစ်ပါ (✓) □ စက်ဝန်း(၁) နှစ်စက်ဝန်း(၂) □ စက်ဝန်း(၃) □ စက်ဝန်း(၄)</p> |
| <p>ပြည်နယ်/တိုင်း <u>ဗမာပြည်</u>၊ ညွှန်ကြားရေးဦးစီးဌာန <u>ကျေးရွာအုပ်စု ဖေါင်းယိုကျေးရွာ</u> ဖြစ်ပေါင်း</p> | |
| <p>က။ အခက်အခဲအတားအဆီးများအားရှေးနှေးခြင်း - ယခုလက်ရှိအခြေအနေတွင် ဤကျေးရွာဖွံ့ဖြိုးတိုးတက်ရေးအတွက် အဓိက အခက်အခဲအတားအဆီးများသည် မည်သည်များဖြစ်ပါသနည်း (အမျိုးသား/သမီး အနည်းဆုံးအခက်အခဲ ၅ ခုစီဖော်ပြပါ)</p> | |
| <p>အမျိုးသား အဖွဲ့မှ တစ်ပြင်သောအခက်အခဲအတားအဆီးများ</p> | <p>အမျိုးသမီး အဖွဲ့မှ တစ်ပြင်သောအခက်အခဲအတားအဆီးများ</p> |

| | | | |
|----|--|----|--|
| ၁၅ | | ၁၅ | |
|----|--|----|--|

၁။ မျှော်မှန်းခြင်း - နောင်လာမည့် (၅) နှစ် အတွင်း ကျေးရွာဖွံ့ဖြိုးရေး မျှော်မှန်းလျာထားချက်များအား တင်ပြပါ။

| အမျိုးသားအဖွဲ့မှ တင်ပြသောမျှော်မှန်းချက်များ | | အမျိုးသမီးအဖွဲ့မှ တင်ပြသောမျှော်မှန်းချက်များ | |
|--|---|---|--|
| ၁ | ဆေးပေးခန်း: ရရှိလာလိမ့်မည်။ | ၁ | ကျောင်း: ခြေညှိ ငြိမ်းလိမ့်မည်။ |
| ၂ | ရွာထွေး: လမ်း: ကောင်းမွန်လာလိမ့်မည်။ | ၂ | ပေါင်းပေါင်း: - ဒီဗြားအဆံ့ ကောင်းမွန်လာလိမ့်မည်။ |
| ၃ | ကျောင်း: ခြေညှိ ငြိမ်းလိမ့်မည်။ | ၃ | ကျန်းမာရေး: မာတွက်အဆင်ပြေလာလိမ့်မည်။ |
| ၄ | ဆောက်လုပ်: ရေပူလုံလောက်လိမ့်မည်။ | ၄ | ဆောက်လုပ်: အဆင်ပြေလာလိမ့်မည်။ |
| ၅ | ရိုး: ရရှိလာလိမ့်မည်။ | ၅ | ပေါင်းပေါင်း: ရွာထွေးလျှင်စစ်မီး: ရရှိလာလိမ့်မည်။ |
| ၆ | ကျောင်း: - ရှုဂ် တူး: တံတား: ရရှိလာလိမ့်မည်။ | ၆ | ရွာတွင်း -> ကျောင်း: ဝတ္ထု: လာရအခွင့်အလမ်း: အဆင်ပြေလာလိမ့်မည်။ |
| ၇ | ဝန်ထမ်း: ဝိသိဒ္ဓိ ရရှိလာလိမ့်မည်။ | ၇ | အထက်တန်း: ကျောင်း: ခြေညှိ ရရှိလိမ့်မည်။ |
| ၈ | ဘက်: ကောင်းမွန်: ရရှိလာလိမ့်မည်။ | ၈ | ဝန်ထမ်း: ဝိသိဒ္ဓိ များ: ရရှိလာလိမ့်မည်။ |
| ၉ | အလုပ်အကိုင် ပေါများလာလိမ့်မည်။ | ၉ | 'ခုဆိုကျိုး': -> ရွာလမ်း: တံတား: ကောင်းမွန်လာလိမ့်မည်။ |
| ၁၀ | စိုက်ပျိုး: နည်း: မြေသားများ: ရရှိလာလိမ့်မည်။ | ၁၀ | ကျေး: ကြီး: ကျောင်း: အဆင်ပြေလာလိမ့်မည်။ |
| ၁၁ | | ၁၁ | |
| ၁၂ | | ၁၂ | |
| ၁၃ | | | |
| ၁၄ | | | |
| ၁၅ | | | |

၂။ လူထုဝိသိဒ္ဓိကိုး၏ လာမည့် (၄) နှစ်အတွက် အကျိုးစင်သော ဦးစားပေး ဖွံ့ဖြိုးတိုးတက်မှု လုပ်ငန်း အစီအစဉ်များအား ဖော်ပြပါ။

| | | | | |
|-------|-----------------------|---------------------------|-----------------|-----------------------|
| အဆင့် | ကျေးရွာအတွက် ဦးစားပေး | အဆိုပြုသူ (အမျိုးသားများ/ | ခန့်မှန်းကုန်ကျ | အကျိုးခံစားခွင့်ရှိသူ |
|-------|-----------------------|---------------------------|-----------------|-----------------------|

| စဉ် | ဖွံ့ဖြိုးတိုးတက်မှု လုပ်ငန်းစဉ်များ | အမျိုးသမီးများ/အမျိုးသား+ အမျိုးသမီး | စရိတ် | ခန့်မှန်းခြေ အရ အတွက် |
|-----|-------------------------------------|--------------------------------------|----------|-----------------------|
| ၁ | ဆေးခန်း | ၈+၆ | ၂၇၀၀၀၀၀၀ | ၁၃၃၅ |
| ၂ | ကျွန်းခြေညှိ | ၈+၁၂ | ၁၁၂၀၀၀၀၀ | ၁၃၃၅ |
| ၃ | လမ်း | ၈+၆ | ၁၅၀၀၀၀၀၀ | ၁၃၃၅ |
| ၄ | ဝေဘက် ရေတွင်း | ၈+၁၂ | ၁၆၀၀၀၀၀၀ | ၁၃၃၅ |
| ၅ | ခေါင်းပေါင်း-ရီးဗြားလမ်း | ၆ | ၂၄၀၀၀၀၀၀ | ၁၃၃၅ |
| ၆ | ကျွန်း-ဘာကွေး-လွင်း | ၈ | ၇၆၀၀၀၀၀၀ | ၁၃၃၅ |
| ၇ | ကျွန်း-ရွာ ထူးတံတား | ၈ | ၇၈၀၀၀၀၀၀ | ၁၃၃၅ |
| ၈ | | | | |
| ၉ | တံတား-ညောင်လွန်း-ရွာ | ၆ | ၂၆၀၀၀၀၀၀ | ၁၃၃၅ |
| ၁၀ | ဇီး | ၈+၆ | ၁၅၀၀၀၀၀၀ | ၁၃၃၅ |
| ၁၁ | | | | |
| ၁၂ | | | | |

ထူး လူထုစီမံကိန်း၏ လာမည့် (၄) နှစ်အတွက် အကျုံးမဝင်သော ဦးစားပေး ဖွံ့ဖြိုးတိုးတက်မှု လုပ်ငန်း အစီအစဉ်များအားဖော်ပြပါ။

| အဆင့် | ကျေးရွာအတွက် ဦးစားပေး ဖွံ့ဖြိုး တိုးတက်မှု လုပ်ငန်းစဉ်များ | အဆိုပြုသူ (အမျိုးသားများ/ အမျိုးသမီးများ/အမျိုးသား+ အမျိုးသမီး) | အခန်းကဏ္ဍ |
|-------|--|---|-----------|
| ၁ | ဝန်ထမ်းအိမ်ရာ | ၈+၁၆ | ပညာရေး |
| ၂ | အဝတ်အစား | ၈ | |
| ၃ | ရိက္ခာအားဖြည့်ဆည်းပညာ | ၈ | |
| ၄ | ကျွန်းကျွန်း | ၆ | |
| ၅ | | | |
| ၆ | | | |
| ၇ | | | |

ခေါင်းစောင်၊ ကျေးရွာစီမံကိန်းအထောက်အကူပြုကော်မတီမှ အတည်ပြုသည်။

အမည် ဦးစွန်းလွင် လက်မှတ် ဦးစွန်းလွင် ခန့်မှန်း ၈.၁၂.၂၀၁၇
 ၆၈၁ ခရိုင်လမ်း လက်မှတ် ဦးစွန်းလွင် ဖုန်းနံပါတ်

၂၅။ ကျေးရွာအုပ်စုစီမံကိန်းလုပ်ငန်းခွဲရွေးချယ်ခြင်း (ပုံစံ-၄)

ပုံစံ - ၄ ကျေးရွာအုပ်စုစီမံကိန်းလုပ်ငန်းခွဲရွေးချယ်ခြင်း (Form PC 4)

ကျေးရွာအုပ်စုစီမံကိန်းလုပ်ငန်းခွဲရွေးချယ်မှုအစည်းအဝေးပြီးနောက်တွင် ကျေးရွာအုပ်စုမှ CF/TF တို့၏ အကူအညီရယူ၍ ကျေးရွာစီထောက်ကော်မတီမှ လက်မှတ်ရေးထိုးပြီး အ... ပုံစံအား ပြည့်စုံအောင်ဖြည့်သွင်းရမည်။ ဤပုံစံအား ပြည့်စုံစွာဖြည့်သွင်းပြီးပါက ကျေးရွာအုပ်စုမှ ဦးစီးတော်ရေးစီမံချက်တွင် T... သို့ ပေးပို့ရန်အတွက် နောက်ဆွဲကိစ္စအဖြစ် ထားရှိရမည်။ CF မှ ကျေးရွာတစ်ရွာချင်းစီ၏ စီမံကိန်းလုပ်ငန်းခွဲဆိုင်ရာ အချက်အလက်များကို MIS သို့ ထည့်သွင်းရမည်။ (ယခုနှစ်စီမံကိန်းလုပ်ငန်းခွဲ မလုပ်ကိုင်သော ကျေးရွာများ မပါဝင်ပါ။)

ကျေးရွာစည်းရုံးရေးမှူး/ဝန်ထမ်းအမည် - ဦး...
 နေ့စွဲ - ၈.၁၂.၁၇
 ပြည်နယ်/တိုင်း - မကွေး၊ ညွှန်ကြားရေးမှူး - ဒေါ်... ကော်မတီအဖွဲ့ဝင်အမည် (✓) ဝန်ထမ်း(၁) အင်အား(၂) ဝန်ထမ်း(၃) ဝန်ထမ်း(၄)

| ကျေးရွာအမည် | ဆောင်ရွက်မည့်လုပ်ငန်းအမျိုးအစား | ဆောင်ရွက်မည့်အခန်းကဏ္ဍ | ပစ္စည်းကိစ္စရပ်အမျိုးအစား | အဆိုပြုအင်အား | စီမံကိန်းအတွက် ထည့်သွင်းရမည့်ငွေ | ရက်စွဲ | |
|-------------|---------------------------------|------------------------|---------------------------|---------------|----------------------------------|-----------------------------|----------------------------------|
| | | | | | | ကျေးရွာမှ ထည့်သွင်းရမည့်ငွေ | စီမံကိန်းအတွက် ထည့်သွင်းရမည့်ငွေ |
| ဂေါင်းပေါက် | စာသင်ကျောင်း မြေဧရိယာ | ၃၀၀x၁၅၀x၆ | အကျား ၁၆ အကျား+မ | ၁၁,၂၃၀,၀၀၀ | | | |
| ကျားရင်း | ရွာကွင်း မြေဧရိယာ | ၃၀၀x၁၅၀x၆ | အကျား ၁၆ အကျား+မ | ၉,၅၇၀,၀၀၀ | | | |
| | | | အကျား ၁၆ အကျား+မ | | | | |
| | | | အကျား ၁၆ အကျား+မ | | | | |

ရာထူး ကျေးရွာအုပ်စု စီ/ထောက်ကော်မတီ ဥက္ကဋ္ဌ အမည် လက်မှတ် ရက်စွဲ

ဦး... - ၅/၆ ၈. 12. 17
 ဒေါ်... - ၃/၆

၂၆။ အစည်းအဝေးမှတ်တမ်းများ

(၁) ပထမအကြိမ်အစည်းအဝေး

ပထမအကြိမ် အစည်းအဝေး
 ခေါင်းပေါင်းအဖွဲ့ဝင် ၂ ဦး ခေါင်းပေါင်းရွာ
 ဒေါ်ဇော် " " ခေါင်းပေါင်းရွာ
 အရှင်မအရှင်မ " " ၂၁. ၁၁. ၁၇
 အကြောင်းအရာ " " ပထမအကြိမ် အစည်းအဝေး မှတ်တမ်း

ခေါင်းပေါင်းအဖွဲ့ဝင် ၂ ဦး ခေါင်းပေါင်းရွာ ပထမအကြိမ်အစည်းအဝေး
 အစည်းအဝေးကို ကျွန်ုပ်တို့ (၇၀) ဝ (၈၀) တက်ရောက်ခဲ့ကြပါသည်။ ပထမဦးစွာ
 ကျေးရွာအုပ်ချုပ်ရေးဌာန ဦးတင်ညွှန်နှင့် အဖွဲ့အစည်းအဖွဲ့ဝင်များ ခြေရာကြားခဲ့ပါသည်။
 ဆက်လက်၍ ကျေးရွာအုပ်ချုပ်ရေးဌာန ဦးတင်ညွှန်နှင့် အဖွဲ့အစည်းအဖွဲ့ဝင်များ ဦးကျော်အောင်မှ စီမံကိန်းဆိုင်ရာ
 ခြင်းခေါင်းစဉ်ဖြင့် ကျေးရွာအုပ်ချုပ်ရေးဌာနမှ ရှင်းပြခဲ့ပါသည်။
 ထို့နောက် ကျေးရွာအုပ်ချုပ်ရေးဌာနမှ အဖွဲ့အစည်း PRA ကို ဆက်လက်
 ရှင်းပြခဲ့ပါသည်။ ပထမဦးစွာ ကျေးရွာအုပ်ချုပ်ရေးဌာနမှ ရှင်းပြခဲ့ပါသည်။
 ဥက္ကဋ္ဌအဖြစ် အဖွဲ့အစည်းအဖွဲ့ဝင်များမှ ရွေးချယ်ခဲ့ပါသည်။ စာပေးပို့ရန် ပြုလုပ်ခြင်း၊
 ပြုလုပ်ခြင်းများ ပြုလုပ်ခဲ့ပါသည်။ ဆက်လက်၍ ကျေးရွာအုပ်ချုပ်ရေးဌာနမှ
 ဦးကျော်အောင်မှ စီမံကိန်းဆိုင်ရာ အဖွဲ့အစည်းအဖွဲ့ဝင်များမှ ရွေးချယ်ခဲ့ပါသည်။
 သုံးသပ်ခြင်းများ ပြုလုပ်ခဲ့ပါသည်။
 ဆက်လက်၍ ကျေးရွာအုပ်ချုပ်ရေးဌာနမှ စီမံကိန်းဆိုင်ရာ အဖွဲ့အစည်းအဖွဲ့ဝင်များမှ ရွေးချယ်ခဲ့ပါသည်။
 အစည်းအဝေးကို အောင်မြင်စွာ ပြုလုပ်ခဲ့ပါသည်။

(၂) ဒုတိယအကြိမ်အစည်းအဝေး

ခေါင်းပေါင်း ဘုဒ္ဓစု
 ခေါင်းပေါင်း ကျေးရွာ
 ဒုတိယအကြိမ် အစည်းအဝေး ဖွဲ့စည်းတမ်း

ရက်စွဲ " 22.11.17
 နေရာ " ခေါင်းပေါင်း ကျေးရွာ
 ဘဇ္ဈိ " ၀၄:၀၀ AM
 အကြောင်းရာ " ဒုတိယအကြိမ် အစည်းအဝေး ဖွဲ့စည်းတမ်း

ပေါက်ပြူးပတ်၊ ခေါင်းပေါင်း ကျေးရွာ အစည်းအဝေးကို ကျား (၈၀)
 " (၉၀) တက်ရောက်ခဲ့ပါသည်။ ဆက်လက်၍ ကျေးရွာ လူထုစည်းရုံးရေး ဖွဲ့စည်း
 ဦးစီးဌာနမှ စီမံကိန်းဆိုင်ရာ အချက်အလက်များကို ရှင်းပြခဲ့ပါသည်။

ထို့အပြင် လုပ်ငန်းအစီအစဉ်ရေးဆွဲခြင်း များပြုလုပ်ကာ
 လည်ပတ်ရေး နည်းစနစ်များ၊ အတွက်စာ ရေးဆွဲခြင်း များကိုလည်း ဆောင်ရွက်ခဲ့ပါသည်။
 ကော်မတီ များ အတည်ပြု ရေး ချယ်ခြင်း များကိုလည်း ဆောင်ရွက်ခဲ့ပါသည်။
 စီမံကိန်းကော်မတီဝင် များကို စာချုပ်ဖြင့် ရွေးချယ်ခဲ့ပါသည်။

ထို့အပြင် အစည်းအဝေးကို တက်ရောက်လာသူများ ဗုဒ္ဓစေတီဝန်ထမ်း
 များကို အားပေးနှစ်ခြိုက်စေရန် အစည်းအဝေးကို စိတ်ဝင်စားစေပါမည်။

(၃) အုပ်စု အစည်းအဝေး

ခေါင်းပေါင်း ကျေးရွာ
 အုပ်စုအစည်းအဝေး
 NCDစာမေးပွဲ (PAUK)
 (second cycle)

ရက်စွဲ " " ခေါင်းပေါင်း ရွာ
 အချိန် " " ၀၄:၀၀ AM
 ရက်စွဲ " " ၈.၁၂.၁၇
 အကြောင်းအရာ " " ထိန်းသိမ်းရေး/ခေါင်းပေါင်း အုပ်စုအစည်းအဝေး

ပေါက်ပြူးနည်း နှင့် ခေါင်းပေါင်း အုပ်စုအစည်းအဝေးကို ကျုပ်ကြံ
 (၁) ၉ ခေတ်က တက်ရောက်ပါသည်။ မထည့်စွဲ ကျေးရွာ အုပ်စုအစည်း
 အစည်းမှ အဖွဲ့ဝင် စာမေးပွဲအကြောင်းပါသည်။
 ဆက်လက်၍ လုပ်ငန်းများအား ဖော်ပြပါသည်။ ထိန်းသိမ်းရေး ကျေးရွာ
 ဗဟိုအဖွဲ့ဝင်များ၊ ခေါင်းပေါင်း ကျေးရွာမှ ကျေးရွာဝန်၊ ခြေထောက်အဖွဲ့ဝင်များ
 ရွေးချယ်ပါသည်။ ထို့အပြင် ကျေးရွာအစည်းအဝေး အဖွဲ့ဝင်များ၊
 အုပ်စုအစည်းအဝေးအကြောင်း အကြောင်းအရာကို ကော်မတီများဖွဲ့စည်း ပြုလုပ်ပါ။

ထို့အပြင် ကော်မတီများ ဖွဲ့စည်းသည့် မေဇွဲများကို
 ဖြေကြားကာ အစည်းအဝေးကို ရုပ်စဉ်ပါ။

၂၇။ ကဏ္ဍအလိုက်ဦးစားပေးဖွံ့ဖြိုးရေးလုပ်ငန်းစဉ်များ

နောက်ဆက်တွဲ (၄) ခြားနားသော အပိုင်းများအတွက် ဦးစားပေးဖွံ့ဖြိုးရေးလုပ်ငန်းစဉ်

မူရင်းအား VPSC တွင်ထားရှိရပါမည်။ အခြားဌာနများနှင့် ညှိနှိုင်းရန်အတွက် မိတ္တူအား TPIC သို့ ပို့ရပါမည်။ MIS သို့ သွင်းရန်မလိုပါ။

| | အဆင့် | လုပ်ငန်း | မည်သူ ဦးစားပေးလိမ့် | ကျေးဇူးတင်အပ်(ပြင် သို့) အုပ်စု | ပြင် မည် | နှိပ်မလိ |
|-----------------------------------|-------|-----------------------|------------------------|------------------------------------|-------------|----------|
| အခြားအဆောက်အအုံ | ၁ | ဝန်ထမ်းအိမ်ရာ | ၇၇+၁၅ | | | |
| | ၂ | စဉ်းစားကျေးဇူး | ၅ | | | |
| | ၃ | | | | | |
| | ၄ | | | | | |
| | ၅ | | | | | |
| အသက်မွေးဝမ်းကျောင်း ပိုင်ရှိသူ | ၁ | | | | | |
| | ၂ | | | | | |
| | ၃ | | | | | |
| | ၄ | | | | | |
| | ၅ | | | | | |
| အာဟာရ | ၁ | | | | | |
| | ၂ | | | | | |
| | ၃ | | | | | |
| | ၄ | | | | | |
| | ၅ | | | | | |
| ပညာရေး | ၁ | | | | | |
| | ၂ | | | | | |
| | ၃ | | | | | |
| | ၄ | | | | | |
| | ၅ | | | | | |
| အခြား | ၁ | စိုက်ပျိုးရေးနှင့်ပညာ | ၃ | | | |
| | ၂ | အလုပ်အကိုင် | ၈ | | | |
| | ၃ | | | | | |
| | ၄ | | | | | |
| | ၅ | | | | | |

၂၈။ ကျေးရွာဖွံ့ဖြိုးရေးအစီအစဉ်ဆောင်ရွက်မှုမှတ်တမ်းဓာတ်ပုံများ
လက်ထောက်နည်းပညာမှူးမှ လုပ်ငန်းစဉ်များအားရှင်းပြခြင်း



ကျေးရွာစီမံခန့်ခွဲမှုသင်တန်းတက်ရောက်လာသူများအား နေ့လည်စာထမင်းကျွေးခြင်း



ကျေးရွာစီမံခန့်ခွဲမှု၊ သင်တန်းမှ ပုံရိပ်များ



ကျေးရွာစီမံကိန်းအထောက်အကူပြုကော်မတီဝင်များ၏မှတ်တမ်းတင်ဓာတ်ပုံ





လူထုဗဟိုပြုစီမံကိန်း

ကျေးလက်လူထုအခြေပြု ၊ ဖွံ့ဖြိုးမှုကိုတိုးရှေးရှု

လူထုဗဟိုပြုစီမံကိန်းရုံး၊ အင်းတော (တောင်စု)၊ ပေါက်မြို့နယ်၊ မကွေးတိုင်းဒေသကြီး။
ရုံးဖုန်း-၀၆၂၄၅၃၅၈

www.cdd.drdmyanmar.org