

ပြည်ထောင်စုသမ္မတမြန်မာနိုင်ငံတော်အစိုးရ

စိုက်ပျိုးရေး၊ မွေးမြူရေးနှင့်ဆည်မြောင်းဝန်ကြီးဌာန

ကျေးလက်ဒေသဖွံ့ဖြိုးတိုးတက်ရေးဦးစီးဌာန

ပေါက်မြို့နယ်



လူထုဗဟိုပြုစီမံကိန်း

National Community Driven Development Project



ကျေးရွာဖွံ့ဖြိုးရေးအစီအစဉ် (ဒုတိယနှစ်စက်ဝန်း)

Village Development Plan (VDP)

ပေါက်မြို့နယ်၊ ဇောင်းယားပင်အုပ်စု၊ ကျောညှာ ကျေးရွာ၊ ၂၀၁၈ ခုနှစ်

# မာတိကာ

အကြောင်းအရာ	စာမျက်နှာ
၁။ မြို့နယ်ပြင်မြေပုံ	၃
၂။ အုပ်စုမြေပုံ`	၄
၃။ အုပ်စုတွင်ပါဝင်သောကျေးရွာများစာရင်း	၄
၄။ ကျေးရွာသမိုင်းကြောင်း(ကျေးရွာအခြေခံအချက်အလက်များ)	၅
၅။ လူထုပူးပေါင်းပါဝင်သော လူမှုဆန်းစစ်ခြင်းနှင့်အကဲဖြတ်ခြင်းလုပ်ငန်းစဉ် (PSA/PRA) အကျဉ်းချုပ်ဇယား	၆
၆။ လူမှုရေး နှင့် အရင်းအမြစ်ပြင်မြေပုံ	၇
၇။ လူမှုရေး နှင့် အရင်းအမြစ်ပြင်မြေပုံသုံးသပ်ချက်	၇
၈။ ဥစ္စာနေကြွယ်ဝမှုအဆင့် သတ်မှတ်ချက်ပြပုံ	၈
၉။ ဥစ္စာနေကြွယ်ဝမှုအဆင့်သတ်မှတ်ချက်ဇယားသုံးသပ်ချက်	၈
၁၀။ အရင်းအမြစ် အသုံးပြုမှုနှင့်ထိန်းချုပ်မှု	၉
၁၁။ အရင်းအမြစ် အသုံးပြုမှုနှင့်ထိန်းချုပ်မှု သုံးသပ်ချက်	၉
၁၂။ ရာသီခွင်ပြဇယား	၁၀
၁၃။ ရာသီခွင်ပြဇယားသုံးသပ်ချက်	၁၀
၁၄။ ပင့်ကူအိမ်ပြပုံ (ကျား၊မ)	၁၁
၁၅။ ပင့်ကူအိမ်သုံးသပ်ချက် (ကျား၊မ)	၁၁
၁၆။ အဖွဲ့အစည်းချိတ်ဆက်မှုပြပုံ	၁၂
၁၇။ အဖွဲ့အစည်းချိတ်ဆက်မှုပြပုံသုံးသပ်ချက်	၁၂
၁၈။ အမျိုးသမီး အမျိုးသားများ၏အခက်အခဲပြဿနာများ	၁၃
၁၉။ အမျိုးသမီး အမျိုးသားများ၏ မျှော်မှန်းချက်များ	၁၃
၂၀။ ဦးစားပေးလုပ်ငန်းများရွေးချယ်ခြင်းဇယား	၁၄
၂၁။ ကော်မတီဝင်များစာရင်း	၁၅
၂၂။ ကျေးရွာအချက်အလက်များ (ပုံစံ-၁)	၁၆
၂၃။ စီမံကိန်းအချိန်ဇယား (ပုံစံ-၂)	၁၉
၂၄။ ကျေးရွာဖွံ့ဖြိုးရေးဦးစားပေးအစီအစဉ် (ပုံစံ-၃)	၂၁
၂၅။ ကျေးရွာအုပ်စုစီမံကိန်းလုပ်ငန်းခွဲရွေးချယ်ခြင်း (ပုံစံ-၄)	၂၅
၂၆။ အစည်းအဝေးမှတ်တမ်းများ	၂၉
၂၇။ ကဏ္ဍအလိုက်ဦးစားပေးဖွံ့ဖြိုးရေးလုပ်ငန်းစဉ်များ	၃၁
၂၈။ ကျေးရွာဖွံ့ဖြိုးရေးအစီအစဉ်ဆောင်ရွက်မှုမှတ်တမ်းဇယား	၃၄

CLUSTERS MAP OF NCDDP PROJECT OF PAUK TOWNSHIP

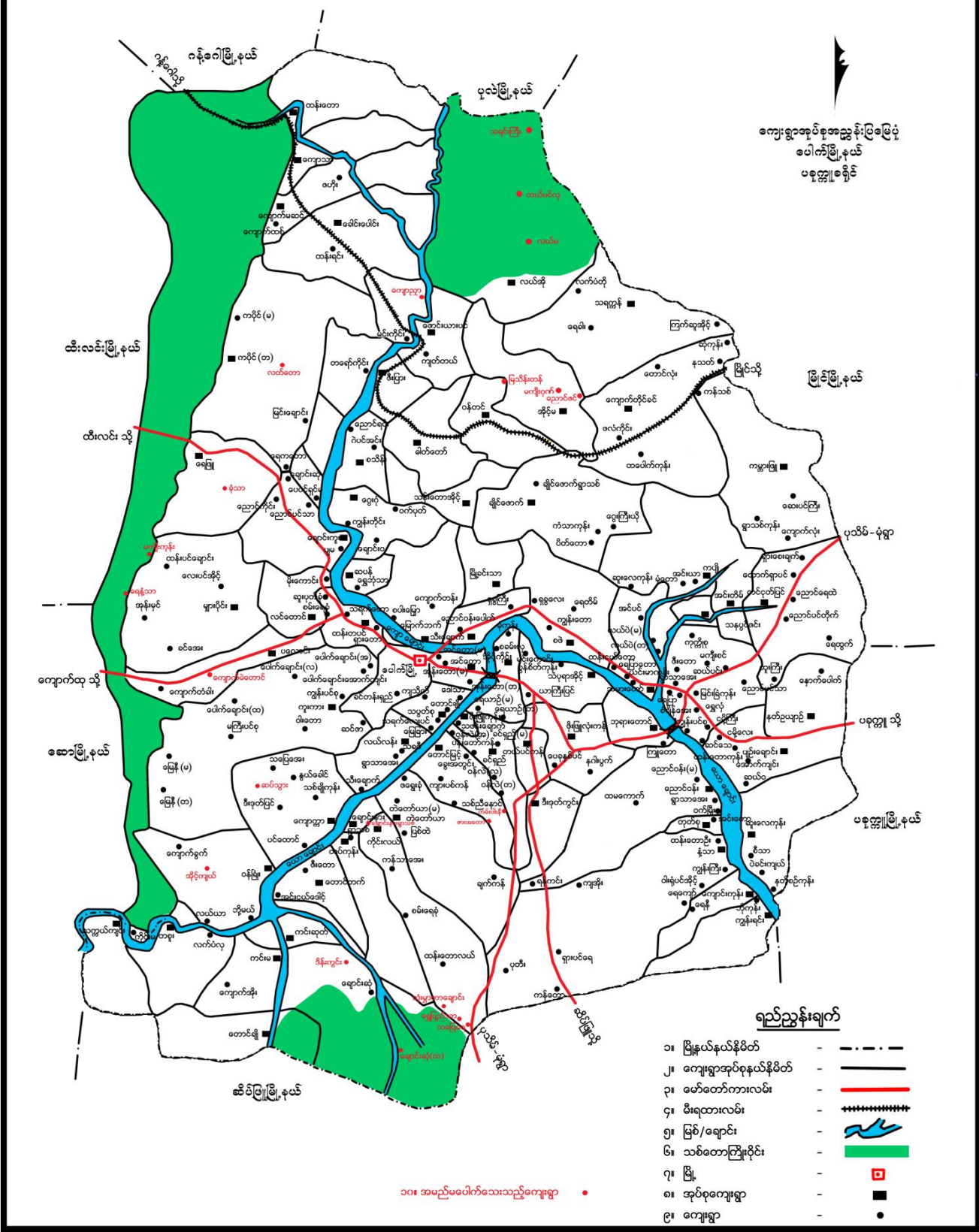

၂။ ကျေးရွာအုပ်စုမြေပုံ

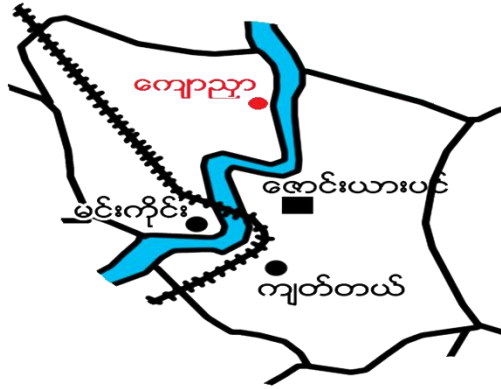

၃။ အုပ်စုတွင်ပါဝင်သောကျေးရွာစာရင်း

- (၁) ဇောင်းယားပင်
- (၂) မင်းကိုင်း
- (၃) ကြပ်တည်
- (၄) ကျောညှာ

၄။ ကျေးရွာသမိုင်းကြောင်း(ကျေးရွာအခြေခံအချက်အလက်များ)

ကျေးရွာကျေးရွာသမိုင်း၊ အကျဉ်းချုပ်

၁၉၆၇ ခုနှစ် ခန့်မှ စတင်၍ အိမ်ခြံမြေ၊ မင်း၊ ကျေးရွာ၊ မြေ

တောင်သူများ ကျေးရွာ၊ မိမိတို့၏ အထက်စာပေ ပြုစုပေး၍ တောင်သူ

တောင်သူ ယုတ်ကျွတ် ကျေးရွာ တစ်ခု၊ ပြည်၊ တစ်ခုများ၊ မြား၊ လာပြီ၊

ယူ၊ နဂါးတွင် ကျေးရွာတွင် ဖြစ်လာပါသည်။

ကျေးရွာသည် ပေါက်မြို့၊ မိမိတို့၏ အောက်ဘက် ပိုင်းတွင်

တောင်ပြု၊ မင်း၊ ကျေးရွာ၊ မြေ၊ မြေတောင် (အောက်စည်သာ)

ရွာများ၏ အောက်ဘက် (၇) မိုင်ခန့် အကွာတွင် ရှိပြီး

မိမိတို့ (၁၄) မိုင်ခန့်၊ ယူ၊ ကျေးရွာ ၁၅၈ ခန့်၊ မြေထဲတွင် ပါသည်။ အဓိက

အထက်စာပေ၊ ဝမ်း၊ ကောင်း၊ ယုတ် နား၊ စွယ် ပျိုး၊ ကျေးရွာ၊ ယုတ်ကျွတ် ကျေးရွာ

ပါသည်။

၅။ လူထုပူးပေါင်းပါဝင်သော လူမှုဆန်းစစ်ခြင်းနှင့်အကဲဖြတ်ခြင်းလုပ်ငန်းစဉ် (PSA/PRA)အကျဉ်းချုပ်ဇယား

၇၈၇၇၃၃၇

လူထုပူးပေါင်းပါဝင်သော လူမှုဆန်းစစ်ခြင်းနှင့် အကဲဖြတ်ခြင်းလုပ်ငန်းစဉ် (PSA/PRAအချိန်ဇယား)

စဉ်	အကြောင်းအရာ	ရက်စွဲ	ဦးတည်အုပ်စု	တက်ရောက်သူ			အဓိကဆွေးနွေးချက်များ
				ကျား	မ	ပေါင်း	
၁။	လူမှုရေးနှင့် အရင်းမြစ်ပြုမြေပုံ	၂၈.၁၁.၂၀၁၇	ရပ်မိရပ်ဖများ၊ချမ်းသာ၊ အလယ်အလတ်၊ နွမ်းပါး၊ လူငယ်အုပ်စုများ	၂၀	၈	၂၈	ကျေးရွာရှိအထင် ကရနေရာများ အိမ်၊ ကျောင်း၊ ဘုန်းကြီးကျောင်း၊ စေတီ၊ လမ်း၊ လယ်ယာ၊ ချောင်း
၂။	ရာသီခွင်ပြဇယား	၂၀.၁၀.၂၀၁၇	ရပ်မိရပ်ဖများ၊ချမ်းသာ၊ အလယ်အလတ်၊ နွမ်းပါး၊ လူငယ်အုပ်စုများ	၂၀	၈	၂၈	စိုက်ပျိုးရေး၊ ပွဲတော်၊ ရေရရှိမှု၊ လမ်းပန်းဆက်သွယ်ရေး၊ ရာသီဥတု၊ ဝင်ငွေထွက်ငွေ၊ ကျန်းမာရေး
၃။	ဥစ္စာဓနကြွယ်ဝမှု အဆင့် သတ်မှတ်ချက်	၂၀.၁၁.၂၀၁၇	ရပ်မိရပ်ဖများ၊ချမ်းသာ၊ အလယ်အလတ်၊ နွမ်းပါး၊ လူငယ်အုပ်စုများ	၂၀	၈	၂၈	ကျေးရွာအတွင်းရှိ လူထု၏ ကွဲပြားခြားနားသော ပိုင်ဆိုင်မှုများ
၄။	ပိုင်ဆိုင်မှုသုံးသပ်ခြင်း	၂၀.၁၁.၂၀၁၇	ရပ်မိရပ်ဖများ၊ချမ်းသာ၊ အလယ်အလတ်၊ နွမ်းပါး၊ လူငယ်အုပ်စုများ	၂၀	၈	၂၈	အမျိုးသား၊ အမျိုးသမီး ပိုင်ဆိုင်ပြီး ထိန်းချုပ်မှု ကွဲပြားပုံ
၅။	ပင့်ကူအိမ်သုံးသပ်ခြင်း	၂၀.၁၁.၂၀၁၇	ရပ်မိရပ်ဖများ၊ချမ်းသာ၊ အလယ်အလတ်၊ နွမ်းပါး၊ လူငယ်အုပ်စုများ	၂၀	၈	၂၈	အမျိုးသားအမျိုးသမီး တန်းတူအခွင့်အရေး ရရှိခြင်းနှင့် မရရှိခြင်း အကြောင်းတရားများ
၆။	ဗင်းပုံစံ	၂၀.၁၁.၂၀၁၇	ရပ်မိရပ်ဖများ၊ချမ်းသာ၊ အလယ်အလတ်၊ နွမ်းပါး၊ လူငယ်အုပ်စုများ	၂၀	၈	၂၈	ကျေးရွာအတွင်းရှိ အဖွဲ့အစည်းများ အချင်းချင်းချိတ်ဆက်လုပ်ကိုင်မှုနှင့် ပြင်ပရှိ အဖွဲ့အစည်းများချိတ်ဆက်မှု

၆။ လူမှုရေး နှင့် အရင်းအမြစ်ပြင်ပ

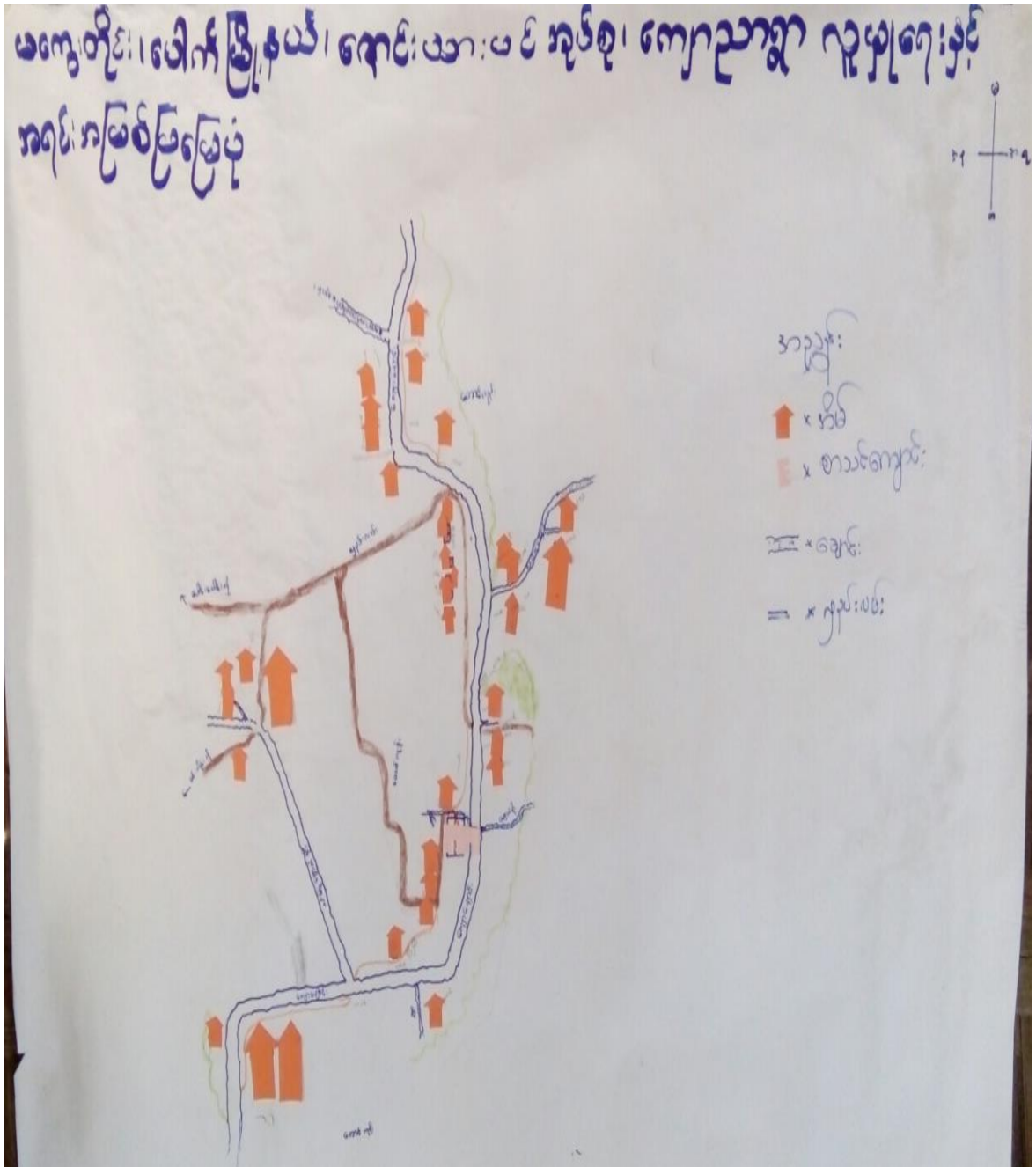

၇။ လူမှုရေး နှင့် အရင်းအမြစ်ပြုပြင်ဆုံးသပ်ချက်

လူမှုရေး အရင်း အမြစ်ပြုပြင်ဆုံးသပ်ချက် (ကျေးဇူးတင်)

ဆွေးနွေးခြင်း နှင့် ဆန်းစစ်ခြင်း

- သန့်ရှင်းခြင်း ပြုပြင်ရေး အစီအစဉ် နှင့် ဆောင်ရွက်ပေးခြင်း
- ဝါးပေါ၊ သစ်ပေါ၊ သစ်၊ ကျောက် ပေါများ
- ယာမြေများ ရေတိုက်စားခံရ၍ နည်းပါး
- ဆလွှာဒိုသော ဤနှစ်အတွင်း သစ်၊ ဝါးများ ဖြားပါး
- ခွဲခြားသော အုပ်စုမရှိ
- ကျေးဇူးတင် အတွင်းသို့ ပြောင်းရွှေ့နေထိုင်မှုမရှိ



၈။ ဥစ္စာနေကြွယ်ဝမှုအဆင့် သတ်မှတ်ချက်ပြပုံ

မေ့လျော့ခြင်း/ကျော့ညာကျော့ ဥစ္စာနေကြွယ်ဝမှုအဆင့် သတ်မှတ်ခြင်း

အဆင့်	သတ်မှတ်ချက်	အိမ်ထောင်စုအရေအတွက် ၃၇	ရာခိုင်နှုန်း
ချမ်းသာ	ယာ (၅) ဧက နှင့် ခွားတစ်ရှင်း ခြံတံခွဲ လေးပင်အိမ် ဘုံအိမ် ၁ ဧက ထက်ပို	၅	၁၃.၅၁
အလယ်အလတ်	ယာ (၃) ဧက နှင့် ခွားတစ်ရှင်း ကတိကာ	၁၅	၄၀.၅၄
နွမ်းပါး	ဘုံပင်အိမ် ဝိုင်းမရှိ ၊ လက်လှုပ်လက်စား	၁၇	၄၅.၉၅
စုစုပေါင်း			၁၀၀%

၉။ ဥစ္စာနေကြွယ်ဝမှုအဆင့် သတ်မှတ်ချက် ယေးသုံးသပ်ချက်

ကျော့ညာကျော့

ဥစ္စာနေကြွယ်ဝမှုအဆင့် သတ်မှတ်ချက်  
ဆွေးနွေးခြင်းနှင့် ဆန်းစစ်ခြင်း

- လယ်ယာ မြေ၊ နွား၊ နည်းပါးပြီး အလုပ်ကိုင်မှုရှိ
- ဆင်းရဲ နွမ်းပါးသူကို ဖွံ့ဖြိုးရေးလုပ်ငန်းတွင် လုပ်အားဖြင့် ပါဝင်လာ  
အောင် ဆောင်ရွက်နိုင်မည်။
- ကျေးရွာ ဖွံ့ဖြိုးတိုးတက်ရန် လမ်းများ ဖောက်ခြင်း ၊ ကဆောက်  
အစိုးများ ဆောက်ခြင်းဖြင့် တိုးတက်လာနိုင်ပါသည်။

၁၀။ အရင်းအမြစ် အသုံးပြုမှုနှင့်ထိန်းချုပ်မှု



၁၁။ အရင်းအမြစ် အသုံးပြုမှုနှင့်ထိန်းချုပ်မှု သုံးသပ်ချက်

ကျောညာရွာ အရင်းအမြစ်ထိန်းချုပ်မှု

အဖွဲ့အဖွဲ့ ခြိမ်းခြန်မှုနှင့် သုံးစွဲခြင်း

- အမျိုးသမီးပြုသော အရင်းအမြစ်များ နည်းပါး
- အမျိုးသားများ အသုံးပြုသော အရင်းအမြစ် အစာသင့် အတင့် ဖြစ်
- အမျိုးသားနှင့် အမျိုးသမီး အသုံးပြုသော အရင်းအမြစ် များ
- အမျိုးသမီးများ ဆုံးဖြတ်ချက်ချ မရှိဘဲ အမျိုးသားများ ဆုံးဖြတ်ချက်ချ ခြင်း များ
- အမျိုးသားနှင့် အမျိုးသမီး အတူတကွ ပူးပေါင်း လုပ်ဆောင်မှုသာ ကောင်းမြင်နိုင်မည်။

၁၂။ ရာသီခွင်ပြဇယား

ပေါက်မြို့နယ်၊ ကျောက်ညာရွာ၊ ရာသီခွင်ပြင်ကြွေခန့် သုံးသပ်ခြင်း (ကျောက်ညာ)

အကြောင်းအရာ	မတ်	ဧပြီ	မေ	ဇွန်	ဇူလိုင်	ဇူလိုင်	စက်တင်ဘာ	အောက်တိုဘာ	နိုဝင်ဘာ	ဒီဇင်ဘာ	ဇန်နဝါရီ	ဖေဖော်ဝါရီ
ကျန်းမာရေး	✓ မကောင်း	✓	✓	✓	✓	✓	✓	✓	✓	✓	✓	✓
ပိုက်၊ မြွေ၊ ရိုက် သိမ်း	✓ မြွေ၊ ချွန် အိတ်	✓	✓ မြွေ၊ ချွန် အိတ်	✓ မြွေ၊ ချွန် အိတ်	✓ မြွေ၊ ချွန် အိတ်	✓ မြွေ၊ ချွန် အိတ်	✓ မြွေ၊ ချွန် အိတ်	✓ မြွေ၊ ချွန် အိတ်	✓ မြွေ၊ ချွန် အိတ်	✓ မြွေ၊ ချွန် အိတ်	✓ မြွေ၊ ချွန် အိတ်	✓ မြွေ၊ ချွန် အိတ်
လမ်းပန်း ဆက်သွယ်ရေး	✓ ကောင်း	✓	✓	✓	✓	✓	✓	✓	✓	✓	✓	✓
ရာသီဥတု	☀	☀	☀	☀	☀	☀	☀	☀	☀	☀	☀	☀
ထင်ရှား/ ထွက်ငွေ	ထွက်	ထွက်	ထွက်	ထွက်	ထွက်	ထွက်	ထွက်	ထွက်	ထွက်	ထွက်	ထွက်	ထွက်
လူမျိုးရေး	✓	✓	✓	✓	✓	✓	✓	✓	✓	✓	✓	✓

၁၃။ ရာသီခွင်ပြဇယားသုံးသပ်ချက်

**ရာသီခွင်ပြင်ကြွေခန့် ဆွေးနွေးခြင်းနှင့်  
ဆန်းစစ်ခြင်း <ပေါက်မြို့နယ်၊ ကျောက်ညာရွာ>**

- ၁။ မိုးရေ ပျော်စေရန် အထိက လုပ်ကိုင် ဖြစ်ပါသည်။
- ၂။ တရွာလုံး လုပ်ကိုင် ဖြစ်ပါသည်။
- ၃။ အမျိုးသမီး အိမ်ထောင်ရေး စီးတရားက အကျိုးရှိပါသည်။
- ၄။ မိုးရေ ပျော်စေရန် အထိက လုပ်ကိုင် ဖြစ်ပါသည်။
- ၅။ မိုးရေ ပျော်စေရန် အထိက လုပ်ကိုင် ဖြစ်ပါသည်။
- ၆။ တစ်ခုသာ ဝင်ငွေ ၃၀၀၀ ဝင် ဖြစ်ပါသည်။
- ၇။ ဝင်ငွေ ထွက်ငွေ မမျှ ဖြစ်ပါသည်။
- ၈။ ပဲပေး ယူစား ရပါသည်။
- ၉။ ချေး နှံ့ နှံ့ ပဲ ရှိတယ်။
- ၁၀။ အမျိုးသမီး ယား အထိက လုပ်ငန်းမှာ ပေါင်းထိုး လုပ်ငန်း ဖြစ်ပါသည်။
- ၁၁။ အမျိုးသမီး ယား အထိက လုပ်ငန်းမှာ ပေါင်းထိုး လုပ်ငန်း ဖြစ်ပါသည်။
- ၁၂။ အမျိုးသမီး ယား အထိက လုပ်ငန်းမှာ ပေါင်းထိုး လုပ်ငန်း ဖြစ်ပါသည်။

၁၄။ ပင့်ကူအိမ်ပြပုံ (ကျား၊မ)

ပေါက်မြို့နယ်၊ ရောင်းယားပင်အုပ်စု၊  
ကျေးဥဒာကျ၊ ပင့်ကူအိမ်သုံးသပ်ချက်

ကျား

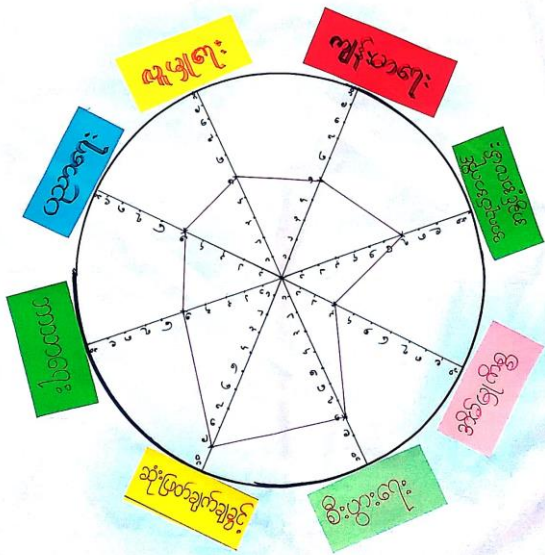

ပေါက်မြို့နယ်၊ ရောင်းယားပင်အုပ်စု၊  
ကျေးဥဒာကျ၊ ပင့်ကူအိမ်သုံးသပ်ချက်

မ

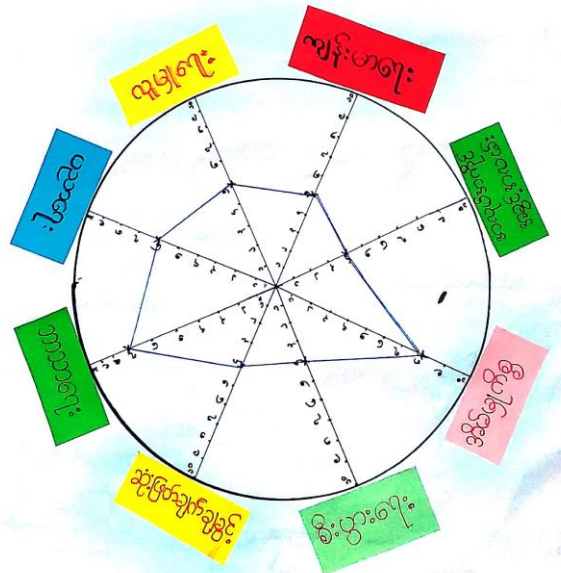

ပေါက်မြို့နယ်၊ ရောင်းယားပင်အုပ်စု၊  
ကျေးဥဒာကျ၊ ပင့်ကူအိမ်သုံးသပ်ချက်

ကျား+မ



ပေါက်မြို့နယ်၊ ရောင်းယားပင်အုပ်စု၊ ကျောညာ  
ရွာ၊ ပင့်ကူအိမ်ဆွေးနွေးဆန်းစစ်ခြင်း

၈ အမျိုးသမီးနှင့်အမျိုးသားကွာခြားခြင်းစောင့်  
ရှောက်ပါသည်။

\* ဘိုး၊ ဘွား၊ မိဘများ၏ ပုံစံသွေးထား မှ  
စောင့်ရှောက်ပါသည်။

\* အမျိုးသမီးများနှင့်အမျိုးသားနှိုင်းယှဉ်လျှင် အမျိုးသမီး  
များ၊ ဂုဏ်ဆိုင်ရာရတာ၊ ဗာဏိကပထမမှာ များမှာ ဆုံးဖြတ်  
ချက်ချမှတ်ခွင့်၊ မဂျင်္ဂါခြင်းနှင့် အိမ်မှကြီးစွမ်းတွင် အမျိုး  
သားများ ပါဝင်ကူညီခြင်းမရှိသည်ကို ဂုဏ်ဆိုင်ရာပါ  
သည်။

\* အမျိုးသမီးများအခြေအနေတိုးတက်လာ စောင့်  
ဆုံးဖြတ်ချက်ချခွင့်၊ ချီးမွမ်းသင့်ပါသည်။

၁၆။ အဖွဲ့အစည်းချိတ်ဆက်မှုပြပုံ

**ပေါက်ဖြူနယ် ၊ ရောင်းယားပင်အုပ်ချုပ်ရေး၊ ကျောက်ညာကျေးရွာ**  
**မင်းယုန် သုံးသပ်ခြင်း**

- ကျေးရွာအတွင်းရှိ အဖွဲ့ ၊ ပြင်ပရှိအဖွဲ့အစည်း
- ၁။ ရောင်း-တော်မတီ
  - ၂။ အုပ်ချုပ်ရေးအဖွဲ့
  - ၃။ အမျိုးသမီးသား
  - ၄။ မိဘဆရာအသင်း
  - ၅။ လူမှုပတ်ဝန်းကျင်ထိန်းသိမ်းရေးအဖွဲ့
  - ၆။ မြစ်ရေရှာဖွေရေးအဖွဲ့

**ပေါက်ဖြူနယ် ၊ ကျောက်ညာကျေးရွာ**  
**မင်းယုန် သုံးသပ်ခြင်း**

ကျေးရွာနှင့် ချိတ်ဆက်မှုပြပုံ

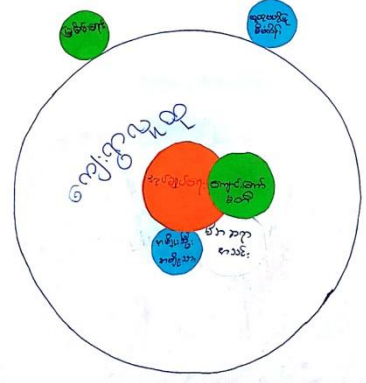

၁၇။ အဖွဲ့အစည်းချိတ်ဆက်မှုပြပုံသုံးသပ်ချက်

**ပေါက်ဖြူနယ် ၊ ရောင်းယားပင်အုပ်ချုပ်ရေး၊ ကျောက်ညာကျေးရွာ ၊ မင်းယုန် ဆွေးနွေးဆန်းစစ်ခြင်း**

ကျန်တော အဖွဲ့အစည်း မရှိပါ။

- \* အုပ်ချုပ်ရေး ၊ ရောင်း-တော်မတီ ၊ မိဘဆရာအသင်း ၊ အမျိုးသမီးအဖွဲ့အစည်း အဖွဲ့ တို့ဖြစ်ပါသည်။
- \* ကျေးရွာ ၊ လူမှုရေး ၊ မိဘဆရာအသင်း ၊ ပညာရေး ၊ ဖွံ့ဖြိုးရေးအဖွဲ့အစည်းများတွင် အုပ်ချုပ်ရေးအဖွဲ့မှ အဖွဲ့အစည်း လုပ်ကိုင်ပါသည်။
- \* အခြားတိုင်းရင်းသား အဖွဲ့များ မရှိပါ။
- \* မိဘဆရာအသင်း ၊ လူမှုပတ်ဝန်းကျင်ထိန်းသိမ်းရေးအဖွဲ့အစည်း ၊ မိမိကုန်သွယ်ရေး အဖွဲ့အစည်းများ ဖြစ်ပါသည်။
- ယခင် အဖွဲ့အစည်းများ ဖြစ်ခဲ့သော်လည်း ချိတ်ဆက်မှု မရှိတော့ပါ။

၁၈။ အမျိုးသမီး၊ အမျိုးသားများ၏အခက်အခဲပြဿနာများ

ပေါက်မြို့နယ်၊ ကောင်းယားပင်ကုန်စုံ၊ ကျောက်ညွှန်  
 အမျိုးသမီးများ၏ ပြဿနာအခက်အခဲများ။

- ၁။ ရေ အခက်ခဲ ရှိနေပါသည်
- ၂။ လွှမ်းအားခက်ခဲ ရှိနေပါသည်
- ၃။ နေရာကျေး အခက်ခဲ ရှိပါသည်
- ၄။ ကျောင်းခြံ ~~မီး~~ ချောင်း ဦးကောက်ခဲဖြစ်နေပါသည်
- ၅။ ကျောင်း အိမ်သာအခက်ခဲဖြစ်နေပါသည်။

ပေါက်မြို့နယ်၊ ကောင်းယားပင်ကုန်စုံ၊ ကျောက်ညွှန်  
 အမျိုးသားများ၏ ပြဿနာအခက်အခဲများ။

- ၁။ သေအခက်ခဲ ရှိနေပါသည်
- ၂။ မိုးကုန်စွန့်သွား ကာကျေးအခက်ခဲ ရှိသည်
- ၃။ စာသင်ကျောင်း ခြံစိုက်ပြီး အခက်ခဲ ရှိသည်
- ၄။ ကျောင်း အိမ်သာ အခက်ခဲ ရှိသည်
- ၅။ ကျောင်း ကျေး အခက်ခဲ ရှိသည်
- ၆။ မီးကောက် ချိန်အခက်ခဲ ရှိသည်

၁၉။ အမျိုးသမီး၊ အမျိုးသားများ၏ မျှော်မှန်းချက်များ

ပေါက်မြို့နယ်၊ အောင်းယားပင်၊ နှစ်စု၊ ကျောက်ညှာရွာ၊  
 စာမျိုးသွီးများ၏ မျှော်မှန်းချက်များ ။

၁။ ကောက်သုံးစေရ လျှင် ကောက်စားရန် ၇၅ ရက်

၂။ လွှတ်ပန်းဆန်အဖွယ်ပေးကောင်းနေ ၇ မယ်။  
~~ကောက်~~ ~~အဖွယ်~~ ~~ပေး~~

၃။ ဒီအခြေ လမ်းကောင်းကောင်းနဲ့နေရမယ်

၄။ ကောင်းစရာခြံအခြံ လျှင်နေမယ်

၅။ ကောင်းအိမ်သာအခြံ ကောင်းနေရမယ်

ပေါက်မြို့နယ်၊ အောင်းယားပင်၊ နှစ်စု၊ ကျောက်ညှာရွာ  
 စာမျိုးသားများ၏ မျှော်မှန်းချက်များ ။

၁။ ကောက်သုံးစေရ လျှင် ကောက်စားရန် ၇၅ ရက်

၂။ ၇၀ သီမ ရွေး ဆွေးကောက်ခြင်း ၇၅ ရက်

၃။ ကျောင်းကံခြံ ၅၇၆

၄။ ကျောင်းသားကျောင်းသူ အဆင်မပြေ ၇၅ ရက်

၅။ လမ်းစုစု ကောင်းမွန် ၇၅ ရက်

၆။ မီးလင်း ၇၅ ရက် ၇၅ ရက်



၂၀။ ဦးစားပေးလုပ်ငန်းများရွေးချယ်ခြင်းဇယား

ပေါက်ဖြူနယ်၊ ကောင်းယားပင်အုပ်စု၊ ကျောက်ညာရွာ၊  
ဦးစားပေး ဖွံ့ဖြိုးရေး လုပ်ငန်း စဉ်များ။

- ၁။ စက်ဝှေ့ တွင်း တူးဖော်ခြင်း လုပ်ငန်း (ကျား+မ) ၆၄
- ၂။ ကျေးဇူးခြင်း ဆက်လမ်း ဖောက်လုပ်ခြင်း လုပ်ငန်း ( ကျား+ မ ) ၄၁
- ၃။ ကျောင်းခြံစည်းပိုင်း လုပ်ငန်း (ကျား+မ) ၄
- ၄။ စာသင်ကျောင်း အိမ်သာလုပ်ငန်း (ကျား+မ) ၇
- ၅။ ကျေးလက်ဆင်းရဲပေးခင်း၊ (ကျား+မ) ၁၂
- ၆။ ဆိုလာဖီးလင်းရေးလုပ်ငန်း (ကျား) ၁၀

၂၁။ ကော်မတီဝင်များစာရင်း

ခေါင်းစဉ် နယ်၊ ကော်မတီဝင်များစာရင်း နေရာ၊ နေရာအရပ် ..... ကျေးရွာ ကော်မတီဝင်များစာရင်း

စဉ်	အမည်	ကျား	မ	ရာထူး/တာဝန်	ပုန်းနံပါတ်
၁။	ဦးစော်ဦးဝင်း	✓		ကျေးရွာ စေတနာ့ဝန်ထမ်း	၀၇-၂၅၈၈၈၉၃၁၇
၂။	ဒေါ်ခင်လှပိုင်		✓	ကျေးရွာ စေတနာ့ဝန်ထမ်း	၀၇-၂၅၆၂၁၁၇
၃။	ဦးစိုးစွန်း	✓		ဦးစောကပ် ဥက္ကဋ္ဌ	၀၇-၂၅၆၂၁၁၇
၄။	ဒေါ်ဌေးဟန်		✓	ဦးစောကပ် ဥက္ကဋ္ဌ	၀၇-၂၅၇၀၈၀၇၀၃
၅။	ဦးသန်းလွင်	✓		ဝယ်ယူရေး (ဥက္ကဋ္ဌ)	၀၇-၄၄၅၂၁၃၈၄၃
၆။	ဦးစော်ဦးစွန်း	✓		ဝယ်ယူရေး	၀၇-၇၇၃၃၄၇၇၆၇
၇။	ဒေါ်ဌေးတင်		✓	ဝယ်ယူရေး	၀၇-၇၇၇၁၆၄၀၆
၈။	ဦးကျော်ကျော်	✓		ရုပ်ငန်းလုပ်ထုတ်ပြုစုရေး	၀၇-၇၇၇၁၆၄၀၆
၉။	ဒေါ်ခင်ခင်အောင်		✓	ရုပ်ငန်းလုပ်ထုတ်ပြုစုရေး	၀၇-၇၈၇၈၆၀၃၆၈
၁၀။	ဦးခင်ခင်ကျော်	✓		ရုပ်ငန်းလုပ်ထုတ်ပြုစုရေး	၀၇-၇၇၀၄၁၃၃၈၁
၁၁။	ဦးစိုးစွန်း	✓		ကျေးရွာ စေတနာ့ဝန်ထမ်း	၀၇-၄၅၅၀၂၈၂၄၇
၁၂။	ဒေါ်စောစော		✓	စောစောအောင်ကြီးကြပ်ရေး	၀၇-၂၅၆၂၁၁၇
၁၃။	ဦးစွန်းဝင်း	✓		စောစောအောင်ကြီးကြပ်ရေး	၀၇-၇၇၃၃၄၇၇၆၇
၁၄။	ဦးကြည်စော	✓		စောစောအောင်ကြီးကြပ်ရေး	၀၇-၇၇၇၇၁၃၅၇၁၇
၁၅။	ဒေါ်ခင်စာအိ		✓	ဝေဖန်ကန်ဖြန့်	၀၇-၂၅၆၂၁၁၇
၁၆။	ဦးမြင့်စော	✓		ဝေဖန်ကန်ဖြန့်	၀၇-၇၇၃၃၄၇၇၆၇
		၂၀	၆		

၂၂။ ကျေးရွာအချက်အလက်များ (ပုံစံ-၁)

ပုံစံ - ၀ - ၁ ကျေးရွာအခြေခံအချက်အလက်များ (Form PC 1)

လယ်ဧွန်မှတ်၊ ကျေးရွာတစ်ရွာသို့ ပထမဆုံးမိတ်ဆက်ခရီး သွားရောက်သောအခါ လူထုစည်းရုံးရေးမှူးသည် ကျေးရွာ ခေါင်းဆောင်များအား ကျေးရွာအချက်အလက်များကို မေတ္တာရပ်ခံ၍ တောင်းခံရသည်။ ဤအချက်အလက်များကို စီမံကိန်း ဝိတ်ဆက်အစည်းဝေးမတိုင်မီတောင်းခံရမည်။ စီမံကိန်းမိတ်ဆက်အစည်းဝေးတွင် လူထုစည်းရုံးရေးမှူးသည် ဤအချက်အလက် များအား စစ်ဆေးပြီး မှန်ကန်အောင်ပြုလုပ်ရမည်။ ပြီးနောက်တွင် လူထုစည်းရုံးရေးမှူးမှ သတင်းအချက်အလက်ထံသို့ Tablets မှ တဆင့် ဖြည့်သွင်းရမည်။

ကျေးရွာခေါင်းဆောင် အမည် ဦးကျော်လှ	ကျေးရွာခေါင်းဆောင်၏ ဖုန်းနံပါတ် ၀၉- ၄၅၅၀၂၈၇၄၇	လူထုစည်းရုံးရေးမှူး၏ အမည် ဦးဌေးစောစ
မြည်နယ်ကွင်းဒေသကြီး၊ ဖြေရှင်းရေးဌာန၊ ဖြေရှင်းရေးဌာန	ကျေးရွာအုပ်စု၊ ရေဒါးယား၊ ကျေးရွာ	ကျေးရွာအုပ်စု

က၊ လူဦးရေ

လူမျိုးစု	အိမ်ထောင်စုအရေအတွက်	ကိုးကွယ်သည့်ဘာသာ	အိမ်ထောင်စုအရေအတွက်
လူမျိုးစု (၁) -----	၃၄	ဘာသာ (၁) -----	၃၄
လူမျိုးစု (၂) -----		ဘာသာ (၂) -----	
လူမျိုးစု (၃) -----		ဘာသာ (၃) -----	
လူမျိုးစုရော အခြား		ဘာသာရော	
	အရေအတွက်		
သားနှင့်သမီးသူများ	၁		
သက်ကြီးရွယ်အိုများ (၆၅ နှစ် နှင့် အထက်)	၈		
စစ်ဒဏ်ရောက်			

	အမျိုးသား (အရေအတွက်)	အမျိုးသမီး (အရေအတွက်)
လူဦးရေ	၈၁	၈၀
လူမျိုးစု (၁) -----		
လူမျိုးစု (၂) -----		
လူမျိုးစု (၃) -----		
အခြား		
အိမ်ထောင်ဦးစီး	၃၃	၁

(ခ) အခြေခံအောက်အဖွဲ့ အဖွဲ့အစည်းများ

ကောင်စီ	အဖွဲ့	ကျန်းမာရေး	အဖွဲ့	ဘာသာရေး အထောက်	အဖွဲ့
---------	-------	------------	-------	----------------	-------

	ခြံပိ		ခြံပိ	အအုံများ	ခြံပိ
အထက်တန်းကျောင်း	<input type="checkbox"/>	ဆေးရုံ	<input type="checkbox"/>	စေတီ	<input type="checkbox"/>
အလယ်တန်းကျောင်း	<input type="checkbox"/>	ကျန်းမာရေးဌာန	<input type="checkbox"/>	ဘုန်းကြီးကျောင်း	<input type="checkbox"/>
မူလတန်းကျောင်း	<input checked="" type="checkbox"/>	ကျန်းမာရေးဌာနခွဲ	<input type="checkbox"/>	ဟိန္ဒူဘုရားကျောင်း	<input type="checkbox"/>
မူကြိုကျောင်း	<input type="checkbox"/>	ဆေးပေးခန်း	<input type="checkbox"/>	ခရစ်ယာန်ကျောင်း	<input type="checkbox"/>
အခြား	<input type="checkbox"/>	အခြား	<input type="checkbox"/>	ဗလီ	<input type="checkbox"/>
				အခြား	<input type="checkbox"/>
မှတ်ချက်		မှတ်ချက်		မှတ်ချက်	

(ဂ) ကျွမ်းကျင်သူများမှတ်တမ်း (ကျေးရွာတွင်နေထိုင်သော သို့မဟုတ် တခြားရွာမှလာရောက်သော ကျွမ်းကျင်သူများ)

(၁) စာသင်ကျောင်း			(၂) ကျန်းမာရေး			(၃) လက်မှုပညာရှင်		
	ရွာတွင်နေထိုင်သူ	အခြားရွာမှလာသူ		ရွာတွင်နေထိုင်သူ	အခြားရွာမှလာသူ		ရွာတွင်နေထိုင်သူ	အခြားရွာမှလာသူ
မူလတန်းပြဆရာ/မ	<input checked="" type="checkbox"/>	<input checked="" type="checkbox"/>	ဆရာဝန်	<input type="checkbox"/>	<input type="checkbox"/>	လက်သမား	<input type="checkbox"/>	<input checked="" type="checkbox"/>
အထက်တန်းပြဆရာ/မ	<input type="checkbox"/>	<input type="checkbox"/>	လက်ထောက်ကျန်းမာရေးမှူး	<input type="checkbox"/>	<input type="checkbox"/>	ပန်းရံ	<input type="checkbox"/>	<input checked="" type="checkbox"/>
အလယ်တန်းပြဆရာ/မ	<input type="checkbox"/>	<input type="checkbox"/>	အမျိုးသမီးကျန်းမာရေးဆရာမ	<input type="checkbox"/>	<input type="checkbox"/>	လျှပ်စစ်ကျွမ်းကျင်ပီးသမား	<input type="checkbox"/>	<input type="checkbox"/>
မူကြိုဆရာ/မ	<input type="checkbox"/>	<input type="checkbox"/>	သားဖွားဆရာမ	<input type="checkbox"/>	<input type="checkbox"/>	ရေတိုက်သူယ်သူ	<input type="checkbox"/>	<input type="checkbox"/>
အခြား	<input type="checkbox"/>	<input type="checkbox"/>	ပြည်သူ့ကျန်းမာရေးလုပ်သား	<input type="checkbox"/>	<input type="checkbox"/>	စက်ပြင်ဆရာ	<input type="checkbox"/>	<input checked="" type="checkbox"/>
မှတ်ချက်			မှတ်ချက်			မှတ်ချက်		

(ဃ) ကျေးရွာသို့ရောက်ရှိနိုင်သည့် လမ်းအခြေအနေ / ကျေးရွာတစ်ရွာသည် ၎င်း၏ ကျေးရွာအုပ်စုနှင့် ဆက်သွယ်ထားသော လမ်းအခြေအနေ (အောက်ပါတို့ကိုရိုင်းပါ)

ကျောက်ကြမ်းလမ်း      ကတ္တရာလမ်း      ကွန်ကရစ်လမ်း      မော်တော်ဆိုင်ကယ်လမ်း  
 ကျောက်ခင်းလမ်း      မြေသားလမ်း      လူသွားလမ်း      အခြား \_\_\_\_\_

(င) ကျေးရွာဖွံ့ဖြိုးမှုစီမံချက်

(၁) လူထုဝဟိုပြုစီမံကိန်းမစတင်မှီ ဤကျေးရွာတွင်ကျေးရွာဖွံ့ဖြိုးမှု စီမံချက်ရှိခဲ့ပါသလား? ပိုင်းပါ  
ရှိပါသည်/မရှိပါ/မသိပါ

(၂) ရှိခဲ့ပါလျှင် ဤစီမံချက်ကို မည်သည့် ခုနှစ်တွင်ပြင်ဆင်ခဲ့ပါသနည်း? နှစ်-----/မသိပါ

(၃) ဤစီမံချက်ကို မြို့နယ်မှအတည်ပြုခဲ့ပါသလား? ပြုခဲ့ပါသည်/မပြုခဲ့ပါ /မသိပါ

(စ) ဝါးအကွာအဝေး

(၁) ဤကျေးရွာ၏ဝဟိုမှ ၎င်းကျေးရွာအုပ်စု၏ဝဟိုအထိ ဝါးပိုင်မည်မျှကွာဝေးသနည်း? မိုင်-----/မသိပါ

(၂) ဤကျေးရွာမှ ၎င်းကျေးရွာအုပ်စု၏ဝဟိုအထိ သွားလာရာတွင်ကြာမြင့်သည့်အချိန်

ခြောက်သွေ့ရာသီတွင်ကြာချိန် ၀၁:၀၀ ----- ထော်လာဂျီ/မော်တော်ဆိုင်ကယ်/ခြေလျှင်/လား/မော်တော်ဘုတ်/  
အခြား -----  
မိုးရာသီတွင်ကြာချိန် ၀၇:၀၀ ----- ထော်လာဂျီ/မော်တော်ဆိုင်ကယ်/ခြေလျှင်/လား/မော်တော်ဘုတ်/  
အခြား -----

(ဆ) ပတ်ဝန်းကျင်ဆိုင်ရာ သဘာဝဘေးအန္တရာယ်  
ဤကျေးရွာတွင် ရေကြီးခြင်းကဲ့သို့ သဘာဝဘေးအန္တရာယ်ကျရောက်စွဲခြင်း ရှိပါသလား။  
 မရှိပါ  ရှိပါသည် ရှိလျှင်ဖော်ပြပါ -----

(ဇ) ကျေးရွာတွင် ဖွဲ့စည်းထားသော အဖွဲ့အစည်းများ  
လူထုဗဟိုပြုစီမံကိန်းမတိုင်မီ ဤကျေးရွာတွင် ကျေးရွာဖွံ့ဖြိုးရေးအတွက် အစိုးရ (သို့) ရွာသားများကိုယ်တိုင် (သို့) စီမံကိန်းတစ်ခုခုမှ  
ဖွဲ့စည်းထားသည့် အဖွဲ့အစည်းများရှိပါသလား။

- (၁) ----- အဖွဲ့အစည်းအမျိုးမျိုးပါသည်။
- (၂) ----- အဖွဲ့အစည်းအမျိုးမျိုးပါသည်။

(ဈ) အထွေထွေအုပ်ချုပ်ရေး ဦးစီးဌာန (GAD) မှ မှတ်တမ်းတင်ထားခြင်း  
ဤကျေးရွာသည် အထွေထွေအုပ်ချုပ်ရေး ဦးစီးဌာန (GAD) မှ မှတ်တမ်းတင်ထားမှု ရှိပါသလား။  
 မရှိပါ  ရှိပါသည်

ကျေးရွာခေါင်းဆောင် ဦးကျော်ကျော် အမည် ဦးကျော်ကျော်  
လက်မှတ် ကျော်ကျော် နေ့စွဲ ၂၀၁၁.၂၀၁၇  
လူထုစည်းရုံးရေးမှူး ဦးကျော်ကျော် အမည် ဦးကျော်ကျော်  
လက်မှတ် ကျော်ကျော် နေ့စွဲ ၂၀၁၁.၂၀၁၇

၂၃။ စီမံကိန်းအချိန်ဇယား (ပုံစံ-၂)

ပုံစံ ၂ - စီမံကိန်းစက်ဝန်းအချိန်ဇယား (PC 2)

လမ်းညွှန်ရေးရာ ဘက်ဆိုင်ရာလူထုစည်းရုံးရေးများ/လက်ထောက်ရေးရာပညာများမှ စီမံကိန်းစက်ဝန်းအဆင့်တစ်ခုစီပြီးစီးသည့် ကျေးရွာနှင့် ကျေးရွာအုပ်စုအတွက် ဤစာရွက်ဖြည့်သွင်းရမည်။

စည်းရုံးရေးများ/ဝန်ထမ်း အမည် ဦးစွာ၊ စောဇော်

နေ့စွဲ ၂၀၁၁.၁၁.၂၀၁၇

စက်ဝန်းအားအမှတ်ဖြစ်ပါ  စက်ဝန်း(၁)  စက်ဝန်း(၂)  စက်ဝန်း(၃)  စက်ဝန်း(၄)

ပြည်နယ်/တိုင်း မကွေး၊ မြို့နယ် ခေါက် ကျေးရွာအုပ်စု စောဇော်ကျေးရွာ၊ ကျေးရွာ ၈၈၂၃၃

စီမံကိန်းဆောင်ရွက်မှုအဆင့်များ	နေ့စွဲ		အစည်းအဝေးတွင်တက်ရောက်သူအရေအတွက်			
	စတင်သည့်နေ့	ပြီးဆုံးသည့်နေ့	အမျိုးသားအရေအတွက်	အမျိုးသမီးအရေအတွက်	အိမ်ထောင်စုအရေအတွက်	လူမျိုးစုတက်ရောက်သူအရေအတွက်နှင့် လူမျိုးစုအမည်
၁။ ကျေးရွာစီမံကိန်း မိတ်ဆက်အစည်းအဝေး	၂၀၁၁.၁၇	၂၀၁၁.၁၇	၂၀	၈	၂၈	၂၈   မဃာ
၂။ ကျေးရွာခွဲခြားရေး စီမံချက်ရေးဆွဲခြင်းအစည်းအဝေး	၂၁.၁၁.၁၇	၂၁.၁၁.၁၇	၁၈	၅	၂၃	၂၃   မဃာ
၃။ ကျေးရွာအုပ်စု လုပ်ငန်းဆုံးဖြတ်ချက်ချသည့်အစည်းအဝေး	၂၁.၁၁.၂၀၁၇	၂၁.၁၁.၂၀၁၇	၁၃	၈	၂၁	၂၁   မဃာ
၄။ မြို့နယ်အဆင့် စီမံကိန်းရေးဆွဲရေးနှင့် အကောင်အထည်ဖော်ရေးကော်မတီ၏ စီမံကိန်း သုံးသပ်မှုအစည်းအဝေး						
၅။ မြို့နယ် စီမံကိန်းရေးဆွဲရေးနှင့် အကောင်အထည်ဖော်ရေး ကော်မတီ၏ဆုံးဖြတ်မှုကို ရွာသို့ အသိပေးအကြောင်းကြားသည့် အစည်းအဝေး						
၆။ စီမံကိန်းလုပ်ငန်းခွဲစီမံချက်ရေးဆွဲခြင်းအစည်းအဝေး						
၆။ စီမံကိန်းလုပ်ငန်း အကောင်အထည်ဖော်						

မေးအမိအစဉ် ရေးဆွဲခြင်း						
၆.၂။ ဝယ်ယူရေးအမိအစဉ် ရေးဆွဲခြင်း						
၆.၃။ ဘဏ္ဍာရေးကုန်ကျမှု လျာထားအမိအစဉ် ရေးဆွဲခြင်း						
၆.၄။ ပြင်/ထိန်းအမိအစဉ် ရေးဆွဲခြင်း						
၇။ စီမံကိန်းလုပ်ငန်းခွဲ တိုးတက်မှု စောင့်ကြည့်အစည်းအဝေး						
၇.၁။ အစည်းအဝေး ပထမအကြိမ်						
၇.၂။ အစည်းအဝေး ဒုတိယအကြိမ်						
၇.၃။ အစည်းအဝေး တတိယအကြိမ်						
၈။ စီမံကိန်းလုပ်ငန်းခွဲ အပြီးသတ်စစ်ဆေးခြင်းအစည်းအဝေး						
၉။ လူထုစစ်ဆေးမှုအစည်းအဝေး						

၂၄။ ကျေးရွာဖွံ့ဖြိုးရေးဦးစားပေးအစီအစဉ် (ပုံစံ-၃)

ပုံစံ - ၀ - ၃ ကျေးရွာဖွံ့ဖြိုးရေး ဦးစားပေးအစီအစဉ် (Form PC 3)

လမ်းညွှန်မှုအား အဆင့်(၃) ကျေးရွာမျှော်မှန်းချက်အစည်းအဝေး ပြီးဆုံးသောအခါ ကျေးရွာစီမံကိန်း အထောက်အကူပြု ကော်မတီသည် လူထုစည်းရုံးရေးပူးအကူအညီဖြင့် ဤပုံစံကိုပြည့်စုံအောင် ဖြည့်သွင်းရမည်။			
လူထုစည်းရုံးရေးပူး/ဝန်ထမ်း အမည် ဦးဇော်မောင်			
ဖုန်းနံပါတ် ၂၅၀၁၁၂၀၁၇	စက်ဝန်းအား အမှတ်ခြစ်ပါ (✓) <input type="checkbox"/> စက်ဝန်း(၁) ✓စက်ဝန်း(၂) <input type="checkbox"/> စက်ဝန်း(၃) <input type="checkbox"/> စက်ဝန်း(၄)		
ပြည်နယ်/တိုင်း မကွေး	မြို့နယ်/ပေါက် ကျေးရွာအုပ်စု ကျေးရွာ/ပျား/ကျေးရွာ ကျောညွှတ်		
က။ အခက်အခဲအတားအဆီးများအားဆွေးနွေးခြင်း - ယခုလက်ရှိအခြေအနေတွင် ဤကျေးရွာဖွံ့ဖြိုးတိုးတက်ရေးအတွက် အဓိက အခက်အခဲအတားအဆီးများသည် မည်သည်များဖြစ်ပါသနည်း။ (အမျိုးသား/သမီး အနည်းဆုံးအခက်အခဲ ၅ ခုစီဖော်ပြပါ)			
အမျိုးသား အဖွဲ့မှ တင်ပြသောအခက်အခဲအတားအဆီးများ	အမျိုးသမီး အဖွဲ့မှတင်ပြသောအခက်အခဲအတားအဆီးများ		
၁ +	သေဝက်သုံးစေ့ကခက်ကခဲ ဖြစ်နေပါသည်။	၁ -	ရေကခက် ကခဲ ဖြစ်နေပါသည်။
၂ +	မိုးရာသီ တွင် သွားလာ ရှေးခက်ခဲနေ ပါသည်။	၂ -	ရေမီးပန်း ဆက်သွယ် ရှေး ကခက် ကခဲ ဖြစ် နေပါသည်။
၃ +	ဆေးကုသ ခိုခင်းရန် ကျခဲ ကွေးကွက် ကခက်ကခဲ ဖြစ်နေ ပါသည်။	၃ -	ကျွမ်းကျင် ရေကွက် ဆေးကုသ ခိုယူရန် ကခက်ကခဲ ဖြစ် နေပါသည်။
၄ +	စာလင်ကျောင်း ခြံ ခည်းစိုက် လုံခြုံရန်ကခက် ကခဲ ဖြစ်နေပါသည်။	၄ -	ကျောင်းခြံ ခည်းစိုက် လုံခြုံရန် ကခက်ကခဲ ဖြစ်နေပါသည်။
၅ +	ကျောင်းသား/သူများ ကတွက် ခိတ်သာ ကခက် ကခဲ ဖြစ်နေ ပါသည်။	၅ -	ကျောင်းသား/သူများ ကတွက် ခိတ်သာ ကခက် ကခဲ ဖြစ်နေပါသည်။
၆ -	ညကခါ မီးကလေး ရောဂါ ရှိရန် ကခက် ကခဲ ဖြစ်နေ ပါသည်။	၆ -	ဝန်ထမ်း ခိတ်သာ ကခက် ကခဲ ဖြစ်နေပါသည်။
၇	၂၄ နာရီ မီး ဖရိုဖရဲ ယခု ကတွက် ညကခါ သွားလာအစ ခက်ခဲ ပါသည်။	၇	အိမ်နီးချင်း ကတွက် ကောင်း မွန် ရန် ခြင်း ပြီးနောက် ကခက်ကခဲ ဖြစ်နေပါသည်။
၈	အိမ်များ ကတွက် ကောင်းရန် ခြင်း ပြီး နောက် ကခက် ကခဲ ဖြစ် နေ ပါသည်။	၈	
၉		၉	
		၁၀	
၁၁		၁၁	
၁၂		၁၂	
၁၃		၁၃	
၁၄		၁၄	

၁၅		၁၅	
----	--	----	--

၈၊ မျှော်မှန်းခြင်း - နောင်လာမည့် ( ၅ ) နှစ် အတွင်း ကျေးရွာဖွံ့ဖြိုးရေး မျှော်မှန်းလျာထားချက်များအား တင်ပြပါ။

အမျိုးသားအဖွဲ့မှ တင်ပြသော မျှော်မှန်းချက်များ		အမျိုးသမီးအဖွဲ့မှ တင်ပြသော မျှော်မှန်းချက်များ	
၂	သင့်ရှင်းသော သောက်ခဲ၊ ရေလုံလောက် နေရေး ရရှိ နေ ရမည်။	၁	သောက်ခဲ၊ ရေ လုံ လောက် စွာ ရရှိ နေ ရမည်။
၂	မွေးဖွား၊ ရေတင်း၊ လမ်း၊ ပန်း၊ ဆက်သွယ် ရေး နေရေး၊ ဖွင့် နေ ရမည်။	၂	ရာသီမရွေး၊ လမ်း၊ ပန်း၊ ဆက်သွယ် ရေး နေရေး နေ ရမည်။
၃	အေးရာ ၁၀ ခံ ပညာရပ် ရှိ အေးခန်း ရှိ ပြီး ဖြစ် နေ ရမည်။	၃	ကျန်းမာရေး ကာကွယ် ဆေး၊ ရေသမား၊ ခဲယူ စွန့် ဖယ် ဖြစ် နေ ရမည်။
၄	ကျောင်း၊ ဝန်း ခြံ ခင်း၊ ရှိ၊ လုံခြုံ နေ ရမည်။	၄	ကျောင်း၊ ဝန်း၊ သူများ ကာကွယ် လုံခြုံ ရေပို စာသင် ကျောင်း ခြံ ခင်း ဝန်း ပြီး ဖြစ် နေ ရမည်။
၅	ကျောင်း၊ သား၊ သူများ ကာကွယ် ကျော့ သင့်ရှင်း ရေး ကာကွယ် နိမိတ် တည်ဆောက် ပြီး ဖြစ် နေ ရမည်။	၅	ကျောင်း၊ သား၊ သူများ ကာကွယ် ဝန်း ရှိ စွာ ရှိ နေ ရှိ နိမိတ် တည်ဆောက် ပြီး ဖြစ် နေ ရမည်။
၆	ပြီး ဖြစ် နေ ရမည်။	၆	ခိုအောင်း နိမိတ်များ ဖြစ် ရရှိ လာ ခဲ့ ပြီ။
၇	မီး၊ ကလေး၊ ရေခဲ နေရာ၊ ဖွင့် စွာ ရှိ နေ ရမည်။	၇	မိန်းမပျို ရေး ကာကွယ် နည်း ပညာ နေရာ များ ရရှိ လာ မည်။
၈	၂၄-နာရီ မီး ရရှိ လာ လိမ့် မည်။	၈	
၉	ခွဲကိန်း ရေး နည်း ပညာ နေရာ များ ရရှိ လာ မည်။	၉	
၁၀		၁၀	
၁၁		၁၁	
၁၂		၁၂	
၁၃			
၁၄			
၁၅			

၉၊ လူထုစိမ့်ကိန်း၏ လာမည့် ( ၄ ) နှစ်အတွက် အကျိုးပင်သော ဦးစားပေး ဖွံ့ဖြိုးတိုးတက်မှု လုပ်ငန်း အစီအစဉ်များအား ဖော်ပြပါ။

အဆင့်	ကျေးရွာအတွက် ဦးစားပေး	အဆိုပြုသူ (အမျိုးသားများ/	စနစ်မှန်းကုန်ကျ	အကျိုးခံစားခွင့်ရှိသူ
-------	-----------------------	---------------------------	-----------------	-----------------------





၅။ ကျေးရွာအုပ်စုစီမံကိန်းလုပ်ငန်းခွဲရွေးချယ်ခြင်း (ပုံစံ-၄)

ပုံစံ - ၀ - ၄ ကျေးရွာအုပ်စုစီမံကိန်းလုပ်ငန်းခွဲရွေးချယ်ခြင်းပုံစံ (Form PC 4)

လမ်းညွှန်ရွက်၊ စီမံကိန်းလုပ်ငန်းခွဲရွေးချယ်မှုအစည်းအဝေးပြီးနောက်တွင် မကျေးရွာအုပ်စုမှ CF/TF ဝါ အကျအညီရယူ၍ ကျေးရွာစီတောက်တော်မတီမီ လက်မှတ်ရေးထိုးပြီး အဆိုပါပုံစံအား ဖြည့်စွက်သောကြည့်ရှုရမည့်၊ ဤပုံစံအား ဖြည့်စွက်ခြင်းတွင် ဦးပါက ကျေးရွာအုပ်စုမှ ဖြည့်စွက်တော်မတီမီချက်တွင် TPEC သို့မဟုတ်ရန်အတွက် နောက်ဆက်တွဲအဖြစ် ထားရှိရမည်။ CF မှ ကျေးရွာထပ်ရွာချင်မီ၏ စီမံကိန်းလုပ်ငန်းခွဲဆိုင်ရာ အချက်အလက်များကို MIS သို့ထည့်သွင်းရမည်။ (ယခုနစ်စီမံကိန်းလုပ်ငန်းခွဲ မလုပ်ကိုင်သော ကျေးရွာများ မပါဝင်ပါ။)			
ကျေးရွာစည်းရုံးရေးမှူး/ဝန်ထမ်းအမည် <span style="float: right;">ဦး နေဘဝ ၆ ၀၁၆ ၆ ၈၇၂</span>			
နေ့စွဲ ၂၀.၁၁.၁၇	စက်ဝန်းအားအမှတ်ဖြစ်ပေါင်း(V) ဝက်ဝန်း(၁) စက်ဝန်း(၂) ဝက်ဝန်း(၃) ဝက်ဝန်း(၄)	မြို့နယ်/တိုင်း မကွေး	ကျေးရွာအုပ်စု ရေစက်ယာပင်

ကျေးရွာအမည်	တောင်ရွက်မည့် လုပ်ငန်းများ	အတိုင်းအတာ	ခန့်မှန်း တိုက်ရိုက် အကျိုးစီးပွားနှင့် ရိသများ	အဆိုပြုတင်ပြသူ	ခန့်မှန်းကျန်ကုစရိတ်			
					စီမံကိန်းမှ ထည့်ဝင်မှု	ကျေးရွာမှ ထည့်ဝင်မှု	အခြားထည့်ဝင်မှု (ခေါ်ပြုပါ) ထည့်ဝင်မှု ၊ အမည်အနွဲ့	စုစုပေါင်း
ရေငါးယာပင်	ရွာတွင်းလမ်း (ကျောက်ချော)	၅၀၀'x၂'x၉'	၅၃၃	<input type="checkbox"/> ကျား <input type="checkbox"/> မ <input type="checkbox"/> ကျား+ မ	၅၅၀၀,၀၀၀			၅,၅၀၀,၀၀၀
မေကြိုင်	စာသင်ကျောင်း ဆောက်လုပ်ခြင်း	၈၀'x၃၀'x၅'	၇၅၁	<input type="checkbox"/> ကျား <input type="checkbox"/> မ <input type="checkbox"/> ကျား+ မ	၁၃,၆၀၀,၀၀၀			၁၃,၆၀၀,၀၀၀
ကျစ်တည်	စာသင်ကျောင်း ဖြစ်စေရန်အတွက်	၅၈၀'x၆'	၃၄၆	<input type="checkbox"/> ကျား <input type="checkbox"/> မ <input type="checkbox"/> ကျား+ မ	၅,၀၀၀,၀၀၀			၅,၀၀၀,၀၀၀
				<input type="checkbox"/> ကျား <input type="checkbox"/> မ <input type="checkbox"/> ကျား+ မ				

နောက် ကျေးရွာအုပ်စု စီ/တောက်တော်မတီ ဥက္ကဋ္ဌ အမည် လက်မှတ် ရက်စွဲ

ဦးမြတ်လွင် ၂၀.၁၁.၁၇  
 ရေစက်ယာပင်





(၂) ဒုတိယအကြိမ်အစည်းအဝေး

ကျေးဇူး ဒုတိယ ကလိမ်ကစည်းကစားမှတ်တမ်း

ကစည်းကစားကျင်းပသည့်နေ့ . ၂၀. ၁၁. ၂၀၁၇  
 ကမ္ဘီ၊ နက်နက် ၉:၀၀ နာရီ  
 နေရာ၊ က.မ.က (ခွဲ) ကျောညှာ

ကျေးဇူး ဒုတိယ ကလိမ် ကစည်းကစားကို ပေါက်ဖွါ၊ နုပင်၊ ခောင်းယား၊ ပင်းကုပ်ချ၊ ကျောညှာရှာ၊ ရွာခင်းကျောင်းတွင် ကျင်းပပြုလုပ်ခဲ့ပါသည်။ ပထမနေ့ ကျေးဇူးကစည်းကစားတွင် ဆောင်ရွက်ခဲ့သော၊ လူတိုင်းပါဝင်သော လှူဖွဲ့ဆုနုဆီ ချက်များဖြင့် သုံးသပ်၍၊ ကျေးဇူး၊ ကမ္ဘီ၊ သား၊ ကမ္ဘီ၊ သို့၊ မှား၊ မှား၊ အခက်အခဲများ၊ မျှော်မှန်းချက်များ၊ ဖော်ထုတ်၍ ကျေးဇူး၏ ဆိုက်ပင်နေသော၊ စိတ်ကိန်းလုပ်ငန်း၊ စဉ်များကို ရွေးချယ်၍ လုပ်ငန်းစဉ်ကလိမ်၊ မဲပေးခြင်းများပြုလုပ်ခဲ့ပါသည်။ ထို့နောက် ကျေးဇူး စိတ်ခန့်ခွဲရေး၊ ကော်မတီဝင်များ၊ အတည်ပြုခြင်း၊ ပယ်ဖျက်ခြင်းနှင့် စာအုပ်၊ ရွေးချယ်ခြင်းပြုလုပ်ခဲ့ပါသည်။

ထို့နောက်၊ လက်ထောက် နည်းပညာရှင်များ၊ စိတ်ကိန်းလုပ်ငန်းများ ဆောင်ရွက်ရာတွင်၊ သဘာဝပတ်ဝန်းကျင်ဆိုင်ရာ၊ အကာအကွယ်များနှင့် လှူဖွဲ့ဆုနုဆီ အကာအကွယ်များ ~~အား~~ အခြေခံ အကျယ်တဝင့် ရှင်းပြပြီး၊ ကျေးဇူး မှ. ဆောင်ရွက်လိုသော စိတ်ကိန်းလုပ်ငန်းများသည်၊ အကျိုးဝင်သည်၊ လုပ်ငန်း၊ အကျိုးမဝင်သည်၊ လုပ်ငန်း ခွဲများသည်၊ အပင် ဆိုလုပ်ငန်း ခွဲဖျိုးတွေ ဖြစ်သည် ကို ရှင်းရှင်းလင်းလင်း သိကောင်းအောင် တွေးတင်ပြပါသည်။

ဆက်သက်၍ လူထု ခည်းဥ် ရေးဖျားဖျား၊ ချူထု ဗဟိုပြု မိမိကိန်း တွင် ကျား-  
 မ-ရေးရု၊ လျှပ်စက် (၆) ချက် ကထောင်၊ ဆွေးနွေး ပြောကြား ပါသည်။  
 ရှေးဟောင်း၊ စေတနာ ကြံပြု တိုင်ကြားရေး ခုတ် ထား၍ ရှေးဦး ငါး  
 ရေးပါ ပုံနှင့် ကြံပြု တိုင်ကြားချိ ပါ က၊ စေတနာ ကြံပြု တိုင်ကြားခြင်း  
 ထော နည်းလမ်း အစ ဖျားနှင့် တိုင်း ဇာတ် ရုပ် ဆင် ဖျား ကိုလည်း  
 ရှင်းပြ ပါသည်။ ကျေးဇူး ချူထု ဖွဲ့ ဖွဲ့ ချယ် တစ် ဇွက် ခဲ့ ထော ကျေး  
 ဇူး မိမိဆုံး ခွဲ ရေး ကော် မတီ ဝင် ဖျား ဇီဝ တာဝန် ဝတ္တရား များ ကထောင်  
 ချိ၊ ကော် မတီ ဝင် ဖျား ကျယ် တိုင် ဆင် ဖျား ရှင်းပြ ခဲ့ ပြပါသည်။

ကျေးဇူး ချူထု ခုတ်ယာ ကထိတ် ကခည်း၊ ကစား ဝတွင် ဆောင်ရွက် ခဲ့  
 ရသည် ဆောင်ရွက် ပုံ ဆင် ဆင် တို့ က၊ လူထု ခည်းဥ် ရေးဖျားဖျား ပြန်လည် နှစ်  
 ချုပ် တစ်ပြ ဆွေးနွေး ပြီး ကောက် ခည်း ခင်း ကို၊ ည. ၈၄ (၄:၀၀) နာရီ တွင်  
 ရုတ် ခင်း ခဲ့ ပါသည်။

ကခည်း ကစား တက် ရောက် သူ ကျိုး သား ပေါင်း ( ၁၃ ) ဦး  
 ကခည်း ကစား တက် ရောက် သူ ကျိုး သွား ပေါင်း ( ၅ ) ဦး  
 ခုတ် စတင် ရ ပေါင်း ၂၃ -

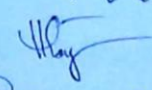
မှတ်တမ်း တင် ကထည်း ဖြစ်သူ  
 လက် ဖြတ်၊   
 အမည်၊ ဦး ဇွေး မောင်  
 ရုထူး ငါး  
 ရှေ့ ခွဲ . ၂၀.၁၁.၂၀၁၇

(၃) အုပ်စုအစည်းအဝေး

၁

ပေါက်ဖွဲ့နှုတ်၊ ရောင်းယားပင် အုပ်စု၊ မင်းကိုင်းကျေးရွာ တွင်

ကျွမ်းပင်တော၊ သူ့အုပ်စုပင်ပင် ဝိသဲ ကိုင်း၊ ကို ဒုတိယဒုတိယ စက်ဝန်း၊ အုပ်စု လုပ်ငန်း

အစည်းအဝေးအစည်းအဝေး ဖွဲ့စည်းတမ်း၊

ရက်စွဲ၊ ၂၁.၁၁.၂၀၁၇  
 အချိန်၊ နံနက် (၁၀:၀၀နာရီ)  
 ဇရာ၊ အုပ်စုအစည်းအဝေး

အစည်းအဝေးတက်ရောက်သူများ

စဉ်	အမည်	ဂုဏ်ထူး/တာဝန်	လက်မှတ်
၁	ဦးဌေးထောင်	ငန	
၂	ဦး အောင်ထင်ကျော်	TF	
၃	ဦး ချို သိန်း	အုပ်စုအစည်းအဝေးအဖွဲ့	
၄	ဦး စောစော	ဂျပိုင်မိဗု	
၅	ဦး ဖေစိလွင်		
၆	ဒေါ်ခင်အေးစိန်စိန်စိန်		
၇	ဒေါ်စာမာမာ		
၈	ဒေါ်တင်စွယ်စို		
၉	ဦးဝင်းမောင်		
၁၀	ဦးစော်စို		
၁၁	ဦးစော်စို		
၁၂	ဒေါ်ဝင်းမာမာ		
၁၃	ဒေါ်စန္ဒာစန္ဒာ		
၁၄	ဦးဖေစိလွင်		
၁၅	ဒေါ်မာမာ၊ ဒုက္ခဒုက္ခ		
၁၆	ဦးစော်စို		
၁၇	ဒေါ်တင်စာမာမာ		
၁၈	ဦးစော်စို		
၁၉	ဒေါ်အေးဟန်		
၂၀	ဦးစော်စို		

အခင်းအားရည်ရွယ်ချက် ။ ' လူထုဖော်ပြ စိတ်ကိန်း၏ ဒုတိယပတ်စ ခက်ဝန်း

တွင် နယ်စပ်လုပ်ငန်းဆောင်ရွက်မှုများ ညှိနှိုင်း စောင့်ရှောက်ရန် ရည်ရွယ်ပါသည်။

ဆွေးနွေးချက် ၁) ။ မင်းကိုင်းကျေးရွာ၊ နယ်စပ်စိစစ်ရေး ဥက္ကဋ္ဌ ဦးမြင့်လွင် ဗဟိုဦးစီးဌာန အဖွဲ့ဝင် ဦးမြင့်လွင် စိတ်ကိန်းလုပ်ငန်းကို ကျောင်းဆောင် သစ်ဆောက် လုပ်ငန်းနှင့် ဖြစ်ပြီး၊ ဒုတိယပတ်စ စိတ်ကိန်းဆောက်ပံ့ရေးကို မင်းကိုင်းရွာနှင့် ကျောက်ညွှာရွာ တို့ ရရှိသော စိတ်ကိန်းဆောက်ပံ့ရေးနှင့် ဆောင်ရွက်သွားမည်၊ ဖြစ်ကြောင်းနှင့် တတိယပတ်စ စိတ်ကိန်းဆောက်ပံ့ရေး ချိတ်တွင်လည်း မင်းကိုင်းကျေး ရွာမှ ရရှိသော ငွေကို ကျောက်ညွှာရွာ စိတ်ကိန်းလုပ်ငန်းတွင် ထည့်ပြီး ဆောင် ရွက်သွားမည် ဟု ဆွေးနွေး တင်ပြပါသည်။

ဆွေးနွေးချက် ၂) ။ ချောင်းယားပင်ကျေးရွာ၊ စိစစ်ရေး ဥက္ကဋ္ဌ ဦးမြင့်လွင်နှင့် ဖိမိတို့ကျေးရွာ၏ စိတ်ကိန်းလုပ်ငန်း အဖွဲ့ဝင် ဦးမြင့်လွင်နှင့် ဆောင်ရွက်ခဲ့ သော ကျေးရွာတွင် လမ်းပြုပြင်ခြင်း လုပ်ငန်း အား ဆက်လက် ဆောင်ရွက်သွား လိုကြောင်း တင်ပြ ဆွေးနွေး ပါသည်။

ဆွေးနွေးချက် ၃) ။ မင်းကိုင်းကျေးရွာ၊ စိစစ်ရေး ဥက္ကဋ္ဌ ဦးမြင့်လွင်နှင့် မင်းကိုင်းကျေးရွာ၏ ဦးစားပေး ကျေးဇူးပြုခဲ့သော စာသင် ကျောင်း (၅) ခန်းရှိ လုပ်ငန်း အား ဆောင်ရွက်သွားမည် ကြောင်း တင်ပြဆွေး နွေးပါသည်။

ဆွေးနွေးချက် ၄) ။ ကျောက်ညွှာကျေးရွာ၊ စိစစ်ရေး ဥက္ကဋ္ဌ ဦးမြင့်လွင်နှင့် ဖြစ်ပြီး ဒုတိယပတ်စ တွင် စိတ်ကိန်း လုပ်ငန်း ဆောင်ရွက်ပြီးနောက် ရက်စတင်ပါကောင်း နှင့် တတိယပတ်စ စိတ်ကိန်း ဆောင်ရွက်ရာတွင် မင်းကိုင်းကျေးရွာမှ ရရှိ သော စိတ်ကိန်း ခံယူရေးကို အဖွဲ့ဝင်တစ်ဦး ကျောက်ညွှာရွာ စိတ်ကိန်းလုပ်ငန်း တွင် ထည့်သွင်း အားထည့်ပြီး ပေး ရန်သာ လိုက်ပါကြောင်း ဆွေးနွေး တင်ပြပါ သည်။



ပဉ္စသင်္ချာ ၁။ အောင်းယားပင်အုပ်စု၊ ကပ်စုအုပ်ချုပ်ရေးဗဟိုဌာန  
 ဦးစိုးသိန်း မှ. လွှာ ဒုတိယပတ်စ် လူထုမဟိဗြဟ္မစီမံကိန်း တွင်၊ မင်းကိုင်း  
 ကျေးရွာတွင် ဆောင်ရွက်မည်။ အသစ်ကျောင်းဆောင် ဆောင် လုပ်ခြင်း၊  
 လုပ်ငန်းကို၊ ဒုက္ခရောဂါရှိသော ဂျပန်အဖွဲ့နှင့် ဆောင်ရွက် ဗဟိုဌာန အစီအစဉ်  
 ခွင့်မပြု ဖြစ်ပြီး၊ လိုက်စော လုပ်အားကိုလည်း ကျေးရွာလူထု လုပ်အားဖြင့်  
 အတတ်ခွင့်ဆုံး ပါဝင် ဆောင်ရွက် မည်ဖြစ်ပြီး ၊ အောက် ၅၆ စီမံကိန်းဆောင်  
 ရွက်သည်။ အခါတွင် ကျောညာရွာ စီမံကိန်းလုပ်ငန်းတွင် မင်းကိုင်းရွာအဖွဲ့ဝင်  
 ရှေ့က၊ ထည့်သွင်း သွားရန်မရ၊ တော်ပါ အောင်း ပဉ္စသင်္ချာ အဖွဲ့ပါသည်။

ပဉ္စသင်္ချာ ၂။ အောင်းယားပင်ကျေးရွာ၊ ဒုက္ခ ဖြစ်တည် ကျေးရွာအဖွဲ့  
 မြို့တော် ရောက်လာသော၊ ကျွန်ုပ်တို့ မြို့နှင့် ကော်မတီဝင်များလည်း ဗီစီ  
 တို့ ကျေးရွာ စီမံကိန်းလုပ်ငန်း ခွဲ မှား အခွင့်လည်း အစီ ရရှိသော ဂျပန်  
 ပုံစံဖြင့် အဖွဲ့ ဆောင် ရွက် သွား ခြင်း မည် ကိုလည်း ဖြောင့် ဖြစ်ပါသည်။

အဖွဲ့ဝင်များ ၃။ အခင်းအားပဉ္စသင်္ချာတော်ရောက်လာသော၊ ကျေးရွာ  
 အုပ်စု၊ အုပ်ချုပ်ရေးဗဟိုဌာန၊ ကျွန်ုပ်တို့ မြို့နှင့် ကော်မတီ ဦးစိုး ခွဲ မှား ကော်မတီ  
 ဝင်များ အားလုံး မှ၊ အထက် ပါနီမိန် ကိန်းလုပ်ငန်း ခွဲ မှား အား ဆောင်ရွက်လို့  
 မှ အပေါ် ကိုလည်း ဖြစ် မရှိ အောင်း အဖွဲ့သဘောတူ ဆုံးဖြတ်ခဲ့ကြပါသည်။  
 ဆက်လက်အဖွဲ့အဖွဲ့ကို အစီအစဉ် မရှိ တော်ပါလင့် အခင်းအားလုံးကို  
 အဖွဲ့အစည်း လက်ခံပေးခဲ့ပါသည်။

ဗဟိုဌာန-တစ်ခုတည်းပြု  
 လက်မှတ် - [Signature]  
 အမည် - ဦးစိုးမောင်  
 ရာထူး - ငွေ  
 ရက်စွဲ - ၂၀၁၁-၂၀၁၇

၂၇။ ကဏ္ဍအလိုက်ဦးစားပေးဖွံ့ဖြိုးရေးလုပ်ငန်းစဉ်များ

နောက်ဆက်တွဲ (၄) ကြားနားသော အပိုင်းများအတွက် ဦးစားပေးဖွံ့ဖြိုးရေးလုပ်ငန်းစဉ် **ဓနာဥပဒေ**

၁။ နည်းဇယား

မူရင်းအား VPSIC ကွင်းထားရှိရပါမည်။ အခြားဌာနများနှင့် ညှိနှိုင်းရန်အတွက် မိတ္တူအား TPIC သို့ ပို့ရပါမည်။ MIS သို့ သွင်းရန်မလိုပါ။

	အဆင့်	လုပ်ငန်း	မည်သူ ဦးစားပေးလိမ့်	ကျေးဇူးတင်ဝန်ခံ (သို့) အုပ်စု	ပြင် မည်	ကိမ်မက်
အခြားအဆောက်အအုံ	၀		မ			
	၂					
	၃					
	၄					
	၅					
အသက်ရှင်ပေးစောင့်ရှောက်ရေး	၀	ခိုအောင်းရေး ဝန်ထမ်း	က+မ			
	၂					
	၃					
	၄					
	၅					
အခြားအဆောက်အအုံ	၀					
	၂					
	၃					
	၄					
	၅					
ပညာရေး	၀	ဝန်ထမ်း နည်းဇယား				
	၂					
	၃					
	၄					
	၅					
အခြား	၀	၂၄ နာရီ ဝန်ထမ်း				
	၂					
	၃					
	၄					
	၅					

၂၈။ ကျေးရွာဖွံ့ဖြိုးရေးအစီအစဉ်ဆောင်ရွက်မှုမှတ်တမ်းဇာတ်ပုံများ  
ရာသီခွင်ပြဇယားအားဆွေးနွေးခြင်း



ရာသီခွင်ပြဇယား ဆွေးနွေးခြင်းနှင့်ဆန်းစစ်ခြင်းအား ဆွေးနွေးနေပုံ



အမျိုးသားအဖွဲ့မှ အခက်အခဲ၊ ပြဿနာ၊ မျှော်မှန်းချက်များအားဖော်ထုတ်နေပုံ



လူထုစည်းရုံးရေးမှူးမှ ဥစ္စာနေအဆင့်သတ်မှတ်ခြင်း မြေပုံအားဆွေးနွေးနေပုံ





## လူထုဗဟိုပြုစီမံကိန်း

ကျေးလက်လူထုအခြေပြု ၊ ဖွံ့ဖြိုးမှုကိုတိုးရှေးရှု

လူထုဗဟိုပြုစီမံကိန်းရုံး၊ အင်းတော (တောင်စု)၊ ပေါက်မြို့နယ်၊ မကွေးတိုင်းဒေသကြီး။  
ရုံးဖုန်း-၀၆၂၄၅၃၅၈

[www.cdd.drdmyanmar.org](http://www.cdd.drdmyanmar.org)