

ပြည်ထောင်စုသမ္မတမြန်မာနိုင်ငံတော်အစိုးရ

စိုက်ပျိုးရေး၊ မွေးမြူရေးနှင့်ဆည်မြောင်းဝန်ကြီးဌာန

ကျေးလက်ဒေသဖွံ့ဖြိုးတိုးတက်ရေးဦးစီးဌာန

ပေါက်မြို့နယ်



လူထုဗဟိုပြုစီမံကိန်း

National Community Driven Development Project



ကျေးရွာဖွံ့ဖြိုးရေးအစီအစဉ် (ဒုတိယနှစ်စက်ဝန်း)

Village Development Plan (VDP)

ပေါက်မြို့နယ်၊ ဇောင်းယားပင်အုပ်စု၊ ဇောင်းယားပင် ကျေးရွာ၊ ၂၀၁၈ ခုနှစ်

မာတိကာ

အကြောင်းအရာ	စာမျက်နှာ
၁။ မြို့နယ်ပြင်မြေပုံ	၃
၂။ အုပ်စုမြေပုံ`	၄
၃။ အုပ်စုတွင်ပါဝင်သောကျေးရွာများစာရင်း	၄
၄။ ကျေးရွာသမိုင်းကြောင်း(ကျေးရွာအခြေခံအချက်အလက်များ)	၅
၅။ လူထုပူးပေါင်းပါဝင်သော လူမှုဆန်းစစ်ခြင်းနှင့်အကဲဖြတ်ခြင်းလုပ်ငန်းစဉ် (PSA/PRA) အကျဉ်းချုပ်ဇယား	၆
၆။ လူမှုရေး နှင့် အရင်းအမြစ်ပြင်မြေပုံ	၇
၇။ လူမှုရေး နှင့် အရင်းအမြစ်ပြင်မြေပုံသုံးသပ်ချက်	၇
၈။ ဥစ္စာနေကြွယ်ဝမှုအဆင့် သတ်မှတ်ချက်ပြပုံ	၈
၉။ ဥစ္စာနေကြွယ်ဝမှုအဆင့်သတ်မှတ်ချက်ဇယားသုံးသပ်ချက်	၈
၁၀။ အရင်းအမြစ် အသုံးပြုမှုနှင့်ထိန်းချုပ်မှု	၉
၁၁။ အရင်းအမြစ် အသုံးပြုမှုနှင့်ထိန်းချုပ်မှု သုံးသပ်ချက်	၉
၁၂။ ရာသီခွင်ပြဇယား	၁၀
၁၃။ ရာသီခွင်ပြဇယားသုံးသပ်ချက်	၁၀
၁၄။ ပင့်ကူအိမ်ပြပုံ (ကျား၊မ)	၁၁
၁၅။ ပင့်ကူအိမ်သုံးသပ်ချက် (ကျား၊မ)	၁၁
၁၆။ အဖွဲ့အစည်းချိတ်ဆက်မှုပြပုံ	၁၂
၁၇။ အဖွဲ့အစည်းချိတ်ဆက်မှုပြပုံသုံးသပ်ချက်	၁၂
၁၈။ အမျိုးသမီး အမျိုးသားများ၏အခက်အခဲပြဿနာများ	၁၃
၁၉။ အမျိုးသမီး အမျိုးသားများ၏ မျှော်မှန်းချက်များ	၁၃
၂၀။ ဦးစားပေးလုပ်ငန်းများရွေးချယ်ခြင်းဇယား	၁၄
၂၁။ ကော်မတီဝင်များစာရင်း	၁၅
၂၂။ ကျေးရွာအချက်အလက်များ (ပုံစံ-၁)	၁၆
၂၃။ စီမံကိန်းအချိန်ဇယား (ပုံစံ-၂)	၁၉
၂၄။ ကျေးရွာဖွံ့ဖြိုးရေးဦးစားပေးအစီအစဉ် (ပုံစံ-၃)	၂၁
၂၅။ ကျေးရွာအုပ်စုစီမံကိန်းလုပ်ငန်းခွဲရွေးချယ်ခြင်း (ပုံစံ-၄)	၂၅
၂၆။ အစည်းအဝေးမှတ်တမ်းများ	၂၉
၂၇။ ကဏ္ဍအလိုက်ဦးစားပေးဖွံ့ဖြိုးရေးလုပ်ငန်းစဉ်များ	၃၁
၂၈။ ကျေးရွာဖွံ့ဖြိုးရေးအစီအစဉ်ဆောင်ရွက်မှုမှတ်တမ်းဇယား	၃၄

CLUSTERS MAP OF NCDDP PROJECT OF PAUK TOWNSHIP

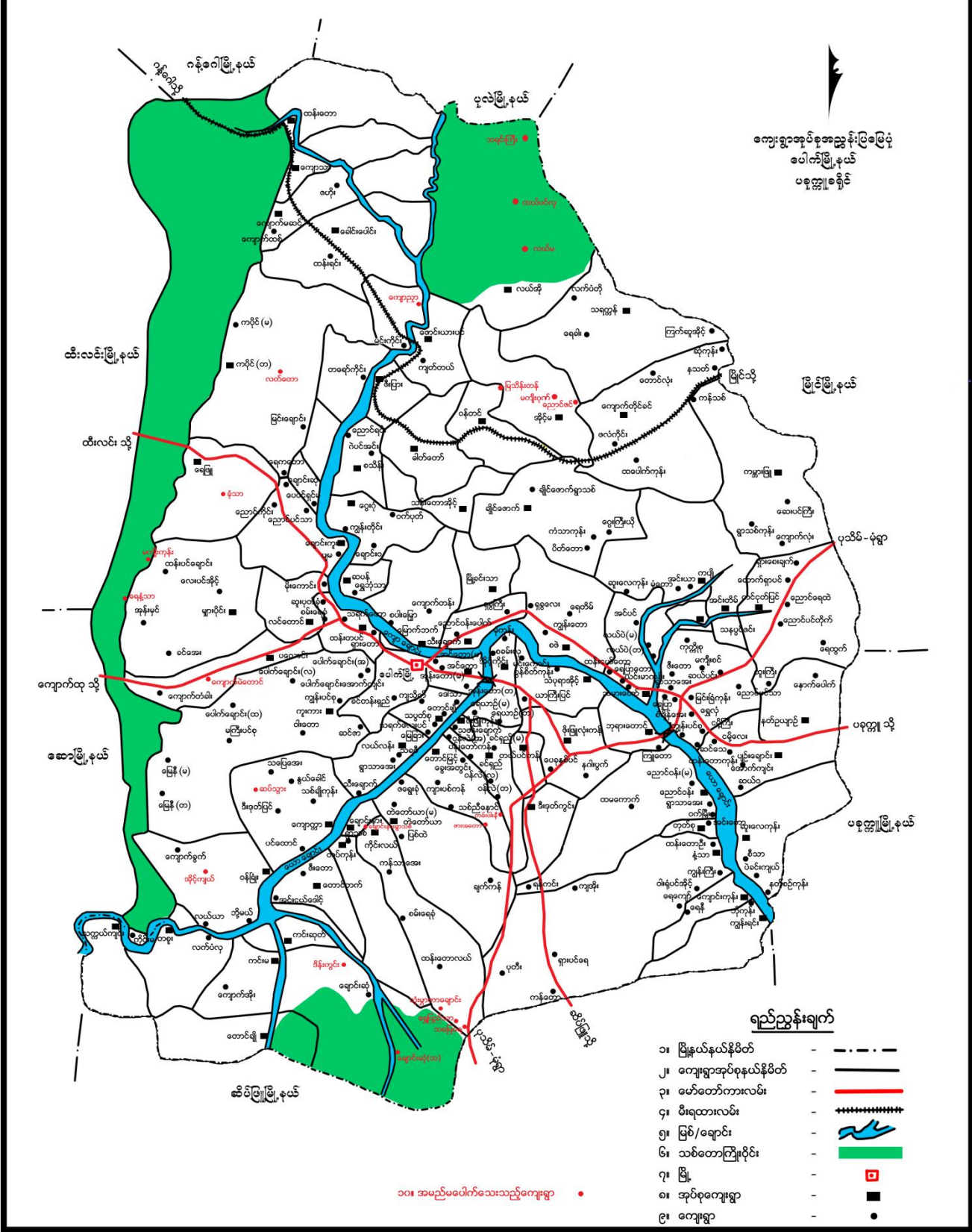

၂။ ကျေးရွာအုပ်စုမြေပုံ



၃။ အုပ်စုတွင်ပါဝင်သောကျေးရွာစာရင်း

- (၁) ဇောင်းယားပင်
- (၂) မင်းကိုင်း
- (၃) ကျပ်တယ်
- (၄) ကျေးညွှာ

၄။ ကျေးရွာသမိုင်းကြောင်း(ကျေးရွာအခြေခံအချက်အလက်များ)

ပေါက်မြို့နယ်၊ ရောင်းယားပင်အုပ်စု၊ ရောင်းယားပင်ကျေးရွာသည်
ပေါက်မြို့၏ မြောက်ဘက် အပိုင်းတွင် တည်ရှိပြီး ဒီဂရီပေါင်း ၂၀၀၈၁၆နှင့်
မျက်နှာပြင် ၉၉၀ပေ၊ ၅၁၇-နှစ်ကို ရှေ့ထိုင်ကြပြီး ဗုဒ္ဓဘာသာ နှစ်များဖြစ်
ကြပါသည်။ ပေါက်မြို့နှင့် မြို့ကြီး (၁) မိုင်ခန့်ကွာတွင် တည်ရှိပါသည်။

ရောင်းယားပင်ကျေးရွာ၏ အရှေ့တောင်ဘက်တွင် ဝန်တင်ရွာ
တောင်ဘက်တွင် ကျောက်တည်ရွာ၊ အရှေ့ဘက်တွင် မင်းရိုင်းရွာ၊ အ
ရှေ့ဘက်တွင် ကျောက်တည်ရွာရှိပြီး နယ်နိမိတ်အရ လမ်း
ချက်ရှိပါသည်။ အထူးတော်အားဖြင့် နယ်နိမိတ်အရ လမ်း
ချက်ရှိပါသည်။ အထူးတော်အားဖြင့် နယ်နိမိတ်အရ လမ်း
ချက်ရှိပါသည်။

ယင်းက. ကျေးရွာ၏ အရှေ့တောင်ဘက် ယွှတ်တန်းတော်ကြီး
ကျောင်း၏ တောင်ဘက်တွင် ရောင်းယားပင်ကြီး ရှိခဲ့ပါသည်။ ၎င်း
ရောင်းယားပင်ကြီးကို အထွေးပြုပြီး ရှေးခေတ် အထွေး၊ အထွေး
ထွေးများဖြင့် ပျက်စီးစေခဲ့ပြီး မျှော်တွင် တွင်၊ ဟောဟ ရောင်း၊ ဟောဟ
ရောင်း၊ ဒေါဟ ရောင်း ပဉ္စ ရှိကြပြီး ဒီဂရီ ၅၁ နေ့ထိုင်ကြသော မျှော်
ရွာတော်၊ ဟောဟ၊ ဟောဟ၊ ဒေါဟ ရောင်းတွေကလေး မရှိကြသေး
သော်လည်း အထွေးတို့၏ မြစ်ယား၊ ရွာစကားဖြင့် ရောင်းယားပင်ရွာ
ပဉ္စ ပေါ် ပေါက် ရွာ ခဲ့ကြောင်း ဖြစ်ကြောင်း သိရပါသည်။

၅။ လူထုပူးပေါင်းပါဝင်သော လူမှုဆန်းစစ်ခြင်းနှင့်အကဲဖြတ်ခြင်းလုပ်ငန်းစဉ် (PSA/PRA)အကျဉ်းချုပ်ဇယား

လူထုပူးပေါင်းပါဝင်သော လူမှုဆန်းစစ်ခြင်းနှင့် အကဲဖြတ်ခြင်းလုပ်ငန်းစဉ် (PSA/PRA)အချိန်ဇယား

ရက်စွဲ: ဟာ၊ ၂၆

စဉ်	အကြောင်းအရာ	ရက်စွဲ	ဦးတည်အုပ်စု	တက်ရောက်သူ			အဓိကဆွေးနွေးချက်များ
				ကျား	မ	ပေါင်း	
၁။	လူမှုရေးနှင့် အရင်းမြစ်မြေမြေပုံ	၁၅ ၁၆ ၂၀၁၇	ရပ်မိရပ်ဖများ၊ချမ်းသာ၊ အလယ်အလတ်၊ နွမ်းပါး၊ လူငယ်အုပ်စုများ	၃၁	၆၁	၇၂	ကျေးရွာရှိအထင် ကရနေရာများ အိမ်၊ ကျောင်း၊ ဘုန်းကြီးကျောင်း၊ စေတီ၊ လမ်း၊ လယ်ယာ၊ ချောင်း
၂။	ရာသီခွင်ပြဇယား	၁၅ ၁၆ ၂၀၁၇	ရပ်မိရပ်ဖများ၊ချမ်းသာ၊ အလယ်အလတ်၊ နွမ်းပါး၊ လူငယ်အုပ်စုများ	၃၁	၆၁	၇၂	စိုက်ပျိုးရေး၊ ပွဲတော်၊ ရေရရှိမှု၊ လမ်းပန်းဆက်သွယ်ရေး၊ ရာသီဥတု၊ ဝင်ငွေထွက်ငွေ၊ ကျန်းမာရေး
၃။	ဥစ္စာဓနကြွယ်ဝမှု အဆင့် သတ်မှတ်ချက်	၁၅ ၁၆ ၂၀၁၇	ရပ်မိရပ်ဖများ၊ချမ်းသာ၊ အလယ်အလတ်၊ နွမ်းပါး၊ လူငယ်အုပ်စုများ	၃၁	၆၁	၇၂	ကျေးရွာအတွင်းရှိ လူထု၏ ကွဲပြားခြားနားသော ပိုင်ဆိုင်မှုများ
၄။	ပိုင်ဆိုင်မှုသုံးသပ်ခြင်း	၁၅ ၁၆ ၂၀၁၇	ရပ်မိရပ်ဖများ၊ချမ်းသာ၊ အလယ်အလတ်၊ နွမ်းပါး၊ လူငယ်အုပ်စုများ	၃၁	၆၁	၇၂	အမျိုးသား၊ အမျိုးသမီး ပိုင်ဆိုင်ပြီး ထိန်းချုပ်မှု ကွဲပြားပုံ
၅။	ပင့်ကူအိမ်သုံးသပ်ခြင်း	၁၅ ၁၆ ၂၀၁၇	ရပ်မိရပ်ဖများ၊ချမ်းသာ၊ အလယ်အလတ်၊ နွမ်းပါး၊ လူငယ်အုပ်စုများ	၃၁	၆၁	၇၂	အမျိုးသား၊အမျိုးသမီး တန်းတူအခွင့်အရေး ရရှိခြင်းနှင့် မရရှိခြင်း အကြောင်းတရားများ
၆။	ပင်းပုံစံ	၁၅ ၁၆ ၁၇	ရပ်မိရပ်ဖများ၊ချမ်းသာ၊ အလယ်အလတ်၊ နွမ်းပါး၊ လူငယ်အုပ်စုများ	၃၁	၆၁	၇၂	ကျေးရွာအတွင်းရှိ အဖွဲ့အစည်းများ အချင်းချင်းချိတ်ဆက်လုပ်ကိုင်မှုနှင့် ပြင်ပရှိ အဖွဲ့အစည်းများချိတ်ဆက်မှု

၆။ လူမှုရေး နှင့် အရင်းအမြစ်ပြုပြင်မှု



ပေါက်ဖြူနယ်၊ ရောင်းယာယာပင်ကု၊ လူမျှတော့နှင့်
အရင်းအမြစ်ပြုပြင်ပုံဆွေးနွေးဆန်းစစ်ခြင်း

၁။ လယ်ယာနှင့်ချောင်းသီးနှံ ကြားသွန်
အာလူးအဓိကစိုက်ပျိုးပါသည်။

၂။ ရေနှင့်သဲကျောက်ပေါများပါ
သည်။

၃။ လွန်ခဲ့သော ၅၇နှစ်ခန့်က သစ်ဝါးများ
စွာရှိပါသည်။

၄။ ကျေးရွာလူထုအနေဖြင့် အတူတကွ
စုပေါင်းနေထိုင်သည်။

၅။ ငြောင်းရွာနေထိုင်မှုမရှိပါ။

၈။ ဥစ္စာနေကြွယ်ဝမှုအဆင့် သတ်မှတ်ချက်ပြပုံ

ပေါက်မြို့နယ်၊ ရောင်းယားပင်အုပ်စု၊ ရောင်းယားပင်ကျေးရွာ
 ဥစ္စာနေကြွယ်ဝမှုပြဇယား

အမျိုးအစား	သတ်မှတ်ချက် ၊ အညွှန်းတန်းများ	စိမ်းထောင်စုအကျအတွက် (၁၀၆) ဗီမီ	ဂရုစိုက်မှု
ချမ်းသာ	ပျဉ်ထောင်-ပျဉ်ခင်း/ကံ/ ထွန်စက်- ဆန်စက်/ရေတံစက်/ ယယ်-၂၇၈၀/ ဝင်း-၇၇	- ၅ - ဗီမီ	၅%
အလယ် အလတ်	ဝါး-မိတ်/ဆင်ကံ/ နှိုင်းကံ/ P-၅/ ဧက-(၁၇၅၆/	၂၀	၁၉%
ဆင်းရဲ	ဝါး-မိတ်/ဝါး-ကံ/ဝါး-ကံ/ (၂)၀၆၆၆၆. အမှတ်-၉	၅၀	၄၆%
အဖွန် ခွဲစားပါး	ဝါး-မိတ်/ဝါး-ကံ/ (၂)၀၆၆၆၆ ပက်လက်-၀၈၈၈	၇၇	၇၅%
စုစုပေါင်း		၁၀၈	၁၀၀%

၉။ ဥစ္စာနေကြွယ်ဝမှုအဆင့်သတ်မှတ်ချက်အသေးသုံးသပ်ချက်

ဥစ္စာနေကြွယ်ဝမှု အေး၊ ခွေး၊ ခြင်္သေ့နှင့်
 ဆန်း၊ စစ်ခြင်း၊ ရောင်းယားပင်ဂူ

၁. အိမ်ခြေ ၁၀၈ ခန့်ရှိပါသည်

- ၀၁ ကော်ဗူးတွင် ဆင်းရဲ၊ နှစ်သား ခွဲစား၊ မရေပါ၊ မတူဝေ
ကွန်ထရိုက်ပါသည်။
- ၀၂ ဆင်းရဲနွမ်းပါသူတွေမှာ ဝင်းတွေ မရှိ / မလုပ်ကိုင်
ရှားပါ။ ဆင်းရဲ / နွမ်းပါး အိမ်ခြေ ၈၂ ခန့်ရှိပါ
သည်။
- ၀၃ ချမ်းသာသူတွေမှာ ဆင်းရဲနွမ်းပါသူတွေကို ခွဲစားပေး
ခွင့်မရှိ၊ လုပ်ငန်း တွေမှာ ပါဝင်လုပ်ကိုင် စီမံပါမည်။
- ၀၄ လမ်းလုပ်ချမ်းသာမှုဖြင့် ဆင်းရဲနွမ်းပါသူတွေကို
ထိုးဝင်စေပါသည်။

၁၂။ ရာသီခွင်ပြဇယား

အကြောင်းအရာ	ပေါက်ပြိုင်နယ်၊ ရောင်းယားပင်အုပ်စု ရောင်းယားပင်ရွာ၊ ရာသီခွင်ပြဇယား											
	ဇူလိုင်	ဇူလိုင်	ဇူလိုင်	ဇူလိုင်	ဇူလိုင်	ဇူလိုင်	ဇူလိုင်	ဇူလိုင်	ဇူလိုင်	ဇူလိုင်	ဇူလိုင်	ဇူလိုင်
လက်ယာဆက်သွယ်ရေး	///	///	///	///	///	///	///	///	///	///	///	///
ရာသီဥတု												
ခိုင်ပျိုးရေး	///	///	///	///	///	///	///	///	///	///	///	///
မွေးမြူရေး	///	///	///	///	///	///	///	///	///	///	///	///
ကျန်းမာရေး	///	///	///	///	///	///	///	///	///	///	///	///
ပွဲစဉ်	မတ်လ	မတ်လ	မတ်လ	မတ်လ	မတ်လ	မတ်လ	မတ်လ	မတ်လ	မတ်လ	မတ်လ	မတ်လ	မတ်လ
အလုပ်အကိုင်	///	///	///	///	///	///	///	///	///	///	///	///
ထိန်းသိမ်းရေး	///	///	///	///	///	///	///	///	///	///	///	///

၁၃။ ရာသီခွင်ပြဇယားသုံးသပ်ချက်

ရာသီခွင်ပြဇယားနှင့် ဆွေးနွေး ခြင်းနှင့် သန့်စင်ခြင်း ရောင်းယားပင်ရွာ

- ၁။ ဆိုက်ပျိုးရေးကို စာတိကလုပ်ကိုင်ပါသည်။
- ၂။ ဆိပ်ထောင် ခု(၆၀) ဆိုက်ပျိုးရေးလုပ်ငန်းကို လုပ်ကိုင်ပါသည်။
- ၃။ အမျိုးသမီး ဆိပ်ထောင်ဆွဲရေး ၂၀၀၂ ခု ပြုပါသည်။
- ၄။ ဆိုက်ပျိုးရေးကို တစ်နှစ်လုံး လုပ်ကိုင်ပါသည်။
- ၅။ စာတိကလုပ်ငန်းကို မလုပ်ကိုင်နိုင်သောအခါ ခြံခို လုပ်ငန်းကို လုပ်ကိုင်ပါသည်။
- ၆။ ၀၆၀၆၀၇ ခု ခုနှစ်လုံးလုံး သန့်စင်ရေး နှင့် ၁၀၀၆ ခုနှစ်လုံးလုံး ၁၀၀၆ ခုနှစ်လုံးလုံး သန့်စင်ရေး လုပ်ငန်းများကို လုပ်ကိုင်ပါသည်။
- ၇။ လုပ်ငန်းတစ်ခုစီအတွက် လုပ်ကိုင်ရေး ၀၆၀၆ ခုနှစ်လုံး (၁၅၀၀) ခု ပြုပါသည်။
- ၈။ တစ်နှစ်လုံးအ ၀၆၀၆ သည် တစ်နှစ်လုံးစာ စာသုံးခရိုင်နှင့် မလုပ်ကိုင်ပါ။
- ၉။ အသက်မွေးဝမ်းကြောင်းနှင့် ပတ်သက်သော စာတိကလုပ်ငန်းများ အလုပ်အကိုင် နှားပါးခြင်းကြောင့် ဖြစ်သည်။
- ၁၀။ အမျိုးသမီးများ၏ စာတိက အသက်မွေးဝမ်းကြောင်း နှားပါးခြင်းကို ကျင့်စဉ်စေ့ စေ့သည့်စဉ် လုပ်ကိုင်ပါသည်။
- ၁၁။ အမျိုးသား ဆိပ်ထောင်ဆွဲရေးကို စာတိကလုပ်ကိုင်ပါသည်။
- ၁၂။ အမျိုးသား နှင့် လုပ်ငန်း စာတိကလုပ်ငန်းပါ။

၁၄။ ပင့်ကူအိမ်ပြပုံ (ကျား၊မ)

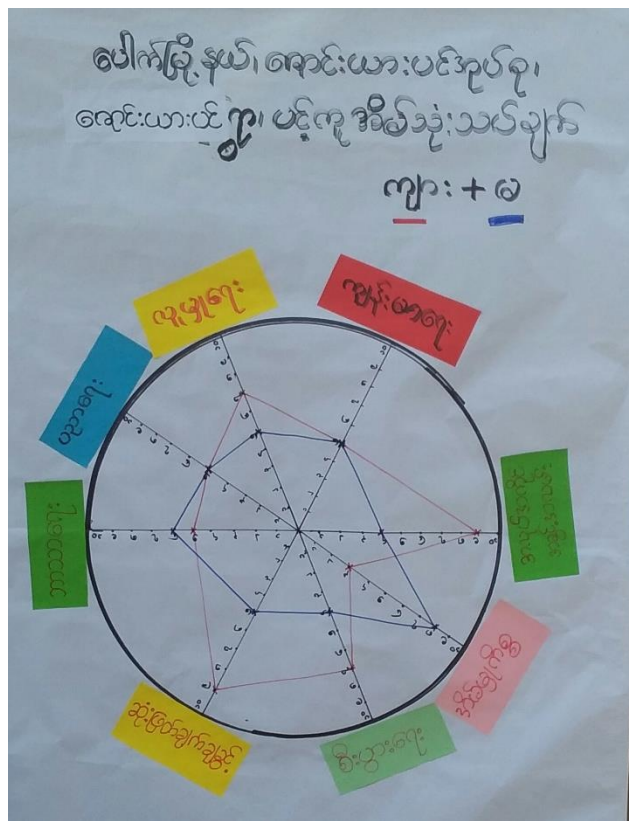
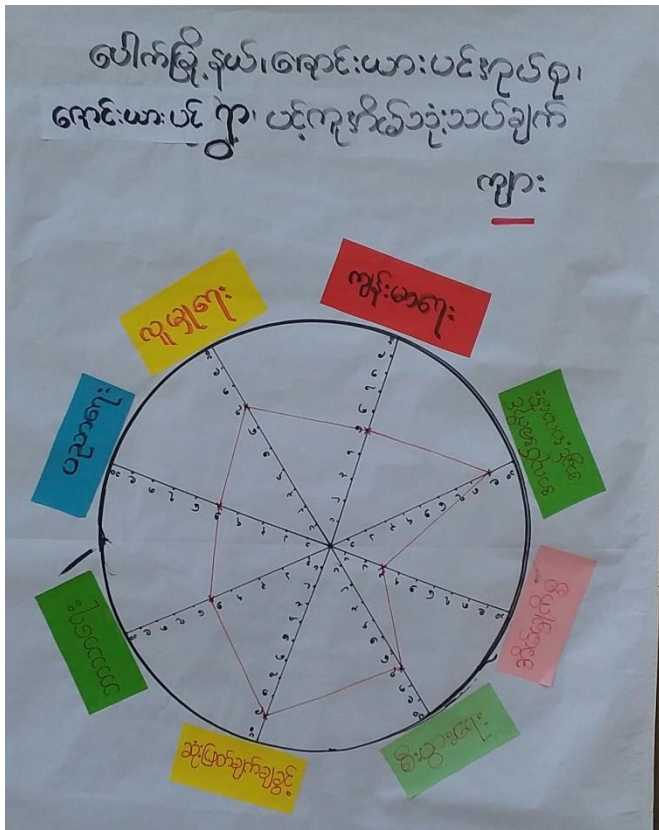

ပင့်ကူအိမ်ပုံစံ ဆွေးနွေးခြင်းနှင့် ဆန်းစစ်ခြင်း ရောင်းပားပင်ရွာ

- ၁။ ရှေးရိုး အစဉ်အလာအရ ကျား / မခွဲခြားထားခြင်းကြောင့် ဖြစ်ပါသည်။
- ၂။ ဘိုး ဘွား မိဘ ဆုံးမ သွန်သင်မှု အောက်မှာရေရ အဖွဲ့ ခြင်းကြောင့် ဖြစ် ပါသည်။
- ၃။ ဗိုင်း ကလေးများ ဆုံးဖြတ်မှုရသည်ကြောင့် ဖြစ်ပါသည်။
- ၄။ အမျိုးသားများက အမျိုးသမီးများကို အသိအမှတ်ပြု လုပ် ကိုင် ဆောင်ရွက် သင့် ပါသည်။

၁၆။ အဖွဲ့အစည်းချိတ်ဆက်မှုပြပုံ

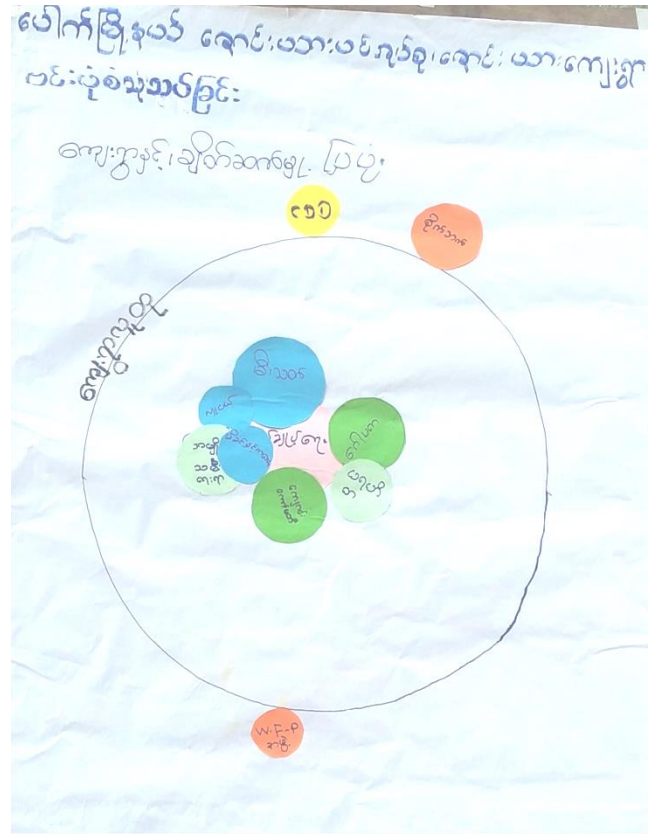
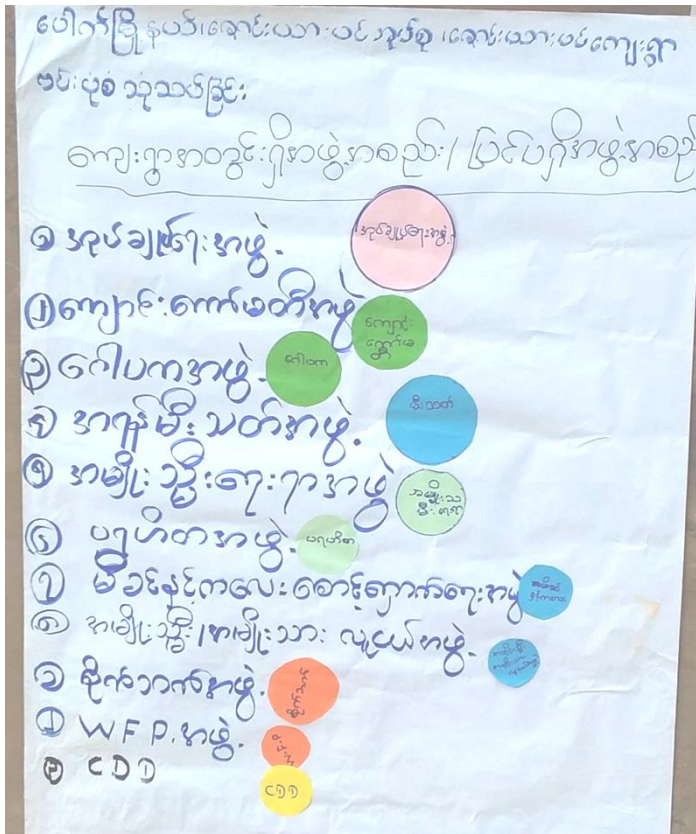

၁၇။ အဖွဲ့အစည်းချိတ်ဆက်မှုပြပုံသုံးသပ်ချက်

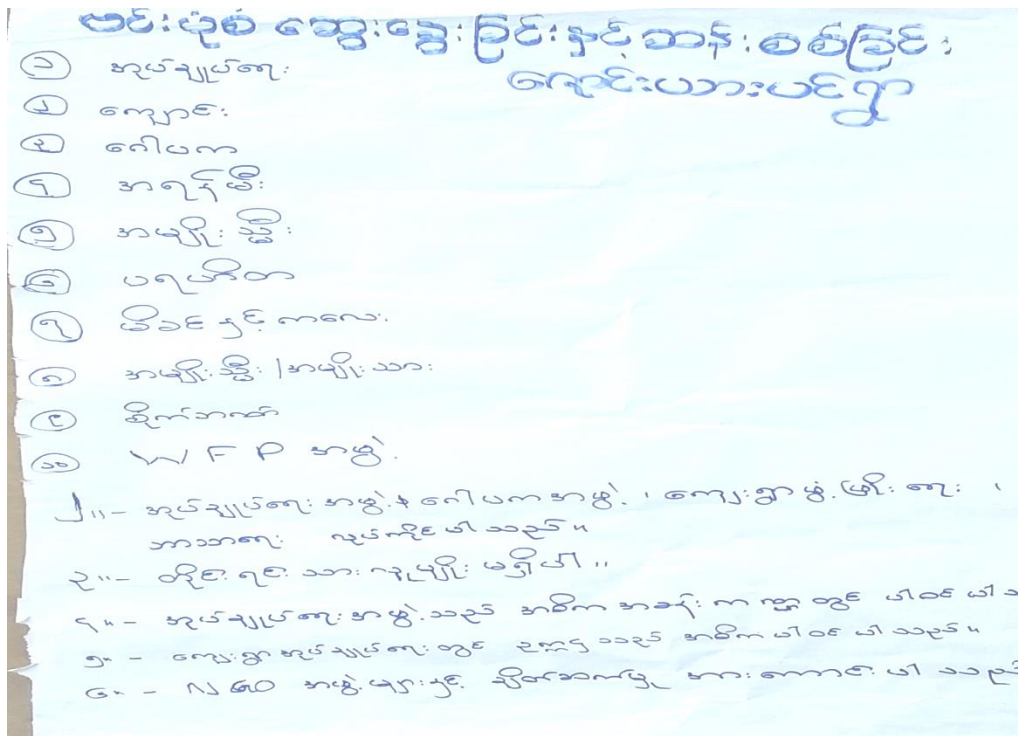

၁၈။ အမျိုးသမီး၊ အမျိုးသားများ၏အခက်အခဲပြဿနာများ

မ
ရောင်း၊ ယား၊ ပင်ကျေးရွာ
အခက်အခဲ၊ ပြဿနာ၊ အတားအဆီးများ

- ၁/ ဂွဏ်၊ ဗွတ်၊ ထို၊ သော၊ မြော၊ စ၊ လမ်း၊ ခက်ခဲ ဂွဏ်၊ သည်
- ၂/ စာ သင်ကြားရေး၊ ဝမ်း၊ စာပို့ စခန်း၊ ခဲ၊ ဂွဏ်၊ သည်
- ၃/ ဆေး၊ ခန်း၊ စာ ခက်ခဲ ဂွဏ်၊ သည်
- ၄/ မီး၊ အခက် ခဲ ဂွဏ်၊ သည်
- ၅/ စာ သင်ကြားရေး ရေ ခက်ခဲ ဂွဏ်၊ သည်
- ၆/ လျှောက်၊ စာ တား၊ ခက်ခဲ ဂွဏ်၊ သည်
- ၇/ စာ ကြည့်၊ ဂွဏ်၊ ခက်ခဲ ဂွဏ်၊ သည်
- ၈/ မြို့နယ်၊ ရေး၊ နှင့်၊ မီး၊ လမ်း၊ ရေ၊ စာ၊ ကျွန်ုပ်တို့၊ ပြုပြင်
- ၉/ စာ သင်ကြားရေး - ဆက်၊ ဆက်၊ ဂွဏ်၊ သည်

ပါ သည်

က
ရောင်း၊ ယား၊ ပင်ကျေးရွာ
အခက်အခဲ၊ ပြဿနာ၊ အတားအဆီးများ

- ၁။ မီး၊ ကုန်တွင် လမ်း၊ မျက်စိ၊ ဤ၊ သွား၊ လာ၊ ရေး၊ ခက်ခဲ ဂွဏ်၊ သည်
- ၂။ ကျမ်း၊ မာ၊ ရေး၊ ဆေး၊ စေး၊ ခန်း၊ မရှိ၊ သော၊ ကြောင့်
 ကျမ်း၊ မာ၊ ရေး၊ ဗာတွက် ခက်ခဲ ဂွဏ်၊ သည်။"
- ၃။ ပညာ၊ ရေး၊ ဗာတွက်၊ ကျောင်း၊ အခက်ခဲ၊ အပို့၊ မပုံ၊ လက်၊ ပါ
 သဖြင့် ကလေး၊ ဆွေ၊ ပညာ၊ သင်ကြား၊ ကုတွင် ခက်ခဲ ဂွဏ်၊ သည်။"
- ၄။ ဂျပ်၊ စက်၊ မီး၊ မရှိ၊ သော၊ ကြောင့် ကလေး၊ များ၊ စာကြည့်၊ ကုတွင်
 အခက်ခဲ ဂွဏ်၊ သည်။"
- ၅။ စိုက်၊ မျိုး၊ စေး၊ ဗာတွက် ဆည် မြောင်း၊ မရှိ၊ သော၊ ကြောင့်
 တောင်သူ များ ခက်ခဲ ဂွဏ်၊ သည်။"
- ၆။ စိုက်၊ မျိုး၊ စေး၊ နည်း၊ ပညာ၊ မရှိ၊ ကြောင့် အခက်ခဲ ဂွဏ်၊ သည်။"

၁၉။ အမျိုးသမီး၊ အမျိုးသားများ၏ မျှော်မှန်းချက်များ

ရောင်းယာ:ပင်ကျေးရွာ (၆)

ရောင် (၅)နှစ်တွင်ဖြစ်ပေါ်လာမည့် မျှော်မှန်းချက်များ

- ၁။ မိန်းကောင်လေးများ မည်သို့ ဖွားမြင်လာမည်။
- ၂။ စားနပ်ရိက္ခာ: အထူးအစားအစာများ ပါသည်။
- ၃။ အစားအစာ: ပြုမည်မည်မျှ ဖြစ်လာမည်။
- ၄။ မြေဧက: စတိုး: အလေး: အလေး ပြုမည်မည်မျှ ဖြစ်လာမည်။
- ၅။ စားနပ်ရိက္ခာ: အထူးအစားအစာများ ပါသည်။
- ၆။ မြေဧက: စတိုး: အလေး: အလေး ပါသည်။
- ၇။ စားနပ်ရိက္ခာ: အထူးအစားအစာများ ပါသည်။
- ၈။ မြေဧက: စတိုး: အလေး: အလေး ပါသည်။
- ၉။ စားနပ်ရိက္ခာ: အထူးအစားအစာများ ပါသည်။

ရောင်းယာ:ပင်ကျေးရွာ (၈)

ရောင် (၅)နှစ်တွင်ဖြစ်ပေါ်လာမည့် မျှော်မှန်းချက်များ

- ၁။ လမ်းများ: ကောင်းမွန်လာသောကြောင့် ရာသီမရွေး: သွားလာရေး: အဆင်ပြေနေပါပြီ။
- ၂။ ကျမ်းမာရေး: ဆေးပေး: သုံးရရှိသောကြောင့် ကျမ်းမာရေး: အထူးအစားအစာများ ပါသည်။
- ၃။ ကျန်းမာရေး: ဆေးပေး: သုံးရရှိသောကြောင့် ကျန်းမာရေး: အထူးအစားအစာများ ပါသည်။
- ၄။ လျှပ်စက်စီး: ရရှိသောကြောင့် ကျန်းမာရေး: အထူးအစားအစာများ ပါသည်။
- ၅။ ဆည်မြောင်း: များ: စောက်ပျက်ပြီးသောကြောင့် မြို့နယ်: ရေ: အထူးအစားအစာများ ပါသည်။
- ၆။ မြို့နယ်: ရေ: အထူးအစားအစာများ ပါသည်။

ရောင်းပွားပင် ကျေးရာ

ဖွံ့ဖြိုးရေးလုပ်ငန်းစဉ်များ ကျား+မ

- ① ရွာတွင်းလမ်းပြုပြင်ခြင်းလုပ်ငန်း (က+မ) ၂၅၈
- ② ဆေးခန်းတည်ဆောက်ခြင်းလုပ်ငန်း (က+မ) ၁၄၇
- ④ လျှပ်စစ်မီးလင်းရေး (ဆိုလာ) (က+မ) ၆
- ③ စာသင်ကျောင်းဆောင်တည်ဆောက်ခြင်း (က) ၈၀
- စိုက်ပျိုးရေးနည်းပညာ (က) ၀
- ဆည်ခြောင်းတူးဖော်ခြင်း (က) ၀
- ကျောင်းခြံစည်းကိန်းလုပ်ငန်း (မ) ၀
- ⑦ စက်ရေတွင်းတူးဖော်ခြင်း (မ) ၃
- ⑥ တံတားတည်ဆောက်ခြင်း (မ) ၃
- စာကြည့်တိုက် (မ) ၀
- တာပိုင် (မ) ၀
- ⑤ ပညာရေးဝန်ထမ်း (မ) ၂

၂၁။ ကော်မတီဝင်များစာရင်း

ပေါက်မြို့နယ်၊ ပေါက်မြို့နယ် အုပ်စု၊ ရွေးကောက်ပွဲ ဝင်ရောက်ရာ ကော်မတီများစာရင်း

စဉ်	အမည်	ကျား	မ	ရာထူး/တာဝန်	ဖုန်းနံပါတ်
၁	ဦးသန်းစိုလေး	✓		စေတနာ့ဝန်ထမ်း	442978171
၂	ဒေါ်စိုစိုဝင်း		✓	"	45461451
၃	ဦးမြင့်လွင်	✓		စီမံကိန်းဥက္ကဋ္ဌ	257290729
၄	ဒေါ်တင်စွယ်စို	•	✓	"	45544186
၅	ဦးဝင်းစို	✓		ဝယ်ယူရေး(ဥက္ကဋ္ဌ)	26357115
၆	ဒေါ်ခင်မေ		✓	ဝယ်ယူရေး(အဖွဲ့ဝင်)	၈၉-
၇	ဦးလက်ဖိုးအောင်	✓		ဝယ်ယူရေး(အဖွဲ့ဝင်)	427298545
၈	ဒေါ်တင်စွယ်စို		✓	စောင့်ကြည့်(အဖွဲ့ဝင်)	-
၉	ဦးသန်းရွှေ	✓		စောင့်ကြည့်(ဥက္ကဋ္ဌ)	-
၁၀	ဒေါ်ထွေးကြည်		✓	စောင့်ကြည့်(အဖွဲ့ဝင်)	253218158
၁၁	ဦးအောင်စို	✓		လည်ပတ်(အဖွဲ့ဝင်)	264843132
၁၂	ဒေါ်အိမ်စို		✓	လည်ပတ်(ဥက္ကဋ္ဌ)	-
၁၃	ဦးလင်းစို	✓		လည်ပတ်(အဖွဲ့ဝင်)	262585729
၁၄	ဦးတင်ကျော်	✓		ငဝဖော်အကြံပြု	-
၁၅	ဒေါ်မာမာမာ		✓	"	-
၁၆	ဒေါ်ခင်ခင်အေး		✓	ရွေးကောက်ပွဲ	256329342
		၈	၈		

၂၂။ ကျေးရွာအချက်အလက်များ (ပုံစံ-၁)

ပုံစံ - ၈ - ၁ ကျေးရွာအခြေခံအချက်အလက်များ (Form PC 1)

လက်ညွှန်ရွတ်၊ ကျေးရွာတစ်ရွာသို့၊ ပထမဆုံးမိတ်ဆက်ရေး၊ သွားရောက်သောအခါ လူထုစည်းရုံးရေးမှူးသည် ကျေးရွာ
ခေါင်းဆောင်များအား ကျေးရွာအချက်အလက်များကို မေတ္တာရပ်ခံ၍ တောင်းခံရသည်။ ဤအချက်အလက်များကို စီမံကိန်း
မိတ်ဆက်အရည်ပေးပေးပိုင်ခွင့်တောင်းခံရသည်။ စီမံကိန်းမိတ်ဆက်အရည်ပေးတွင် လူထုစည်းရုံးရေးမှူးသည် ဤအချက်အလက်
များအား စစ်ဆေးပြီး မှန်ကန်အောင်ပြုလုပ်ရမည်။ ပြီးနောက်တွင် လူထုစည်းရုံးရေးမှူးမှ သတင်းအချက်အလက်ထံသို့ Tablets မှ
တဆင့် ဖြည့်သွင်းရမည်။

ကျေးရွာခေါင်းဆောင် အမည် ဦးဂျော့မောင်	ကျေးရွာခေါင်းဆောင်၏ ဖုန်းနံပါတ် ၀၈၀၆-၂၁၁-၂၆	လူထုစည်းရုံးရေးမှူး၏ အမည် ဦးဇွဲမောင်
ပြည်နယ်၊တိုင်းဒေသကြီး၊ မြို့နယ်၊ ဝါးလှိုင်	ကျေးရွာအုပ်စု၊ ရေကင်းယား၊ ဝါး	ကျေးရွာ ကျေးရွာ၊ ယားလှိုင်

ကား လူဦးရေ

လူမျိုးစု	အိမ်ထောင်စုအရေအတွက်	ကိုးကွယ်သည့်ဘာသာ	အိမ်ထောင်စုအရေအတွက်
လူမျိုးစု (၁) ဗမာ	၁၀၈	ဘာသာ (၁) -----	၁၀၈
လူမျိုးစု (၂) -----		ဘာသာ (၂) -----	
လူမျိုးစု (၃) -----		ဘာသာ (၃) -----	
လူမျိုးစုစရာ -----		ဘာသာစရာ -----	
အခြား			
	အရေအတွက်		
မသန်စွမ်းသူများ	၅		
သက်ကြီးရွယ်အိုများ (၆၅ နှစ် နှင့် အထက်)	၂၀	
စစ်ဘေးရှောင်		

	အမျိုးသား (အရေအတွက်)	အမျိုးသမီး (အရေအတွက်)
လူဦးရေ	၂၆၆	၂၆၇
လူမျိုးစု (၁) -----		
လူမျိုးစု (၂) -----		
လူမျိုးစု (၃) -----		
အခြား		
အိမ်ထောင်ဦးစီး	၁၀၃	၅

(ခ) အခြေခံအဆောက်အအုံ အသုံးအဆောင်များ

စာအုပ်အမျိုးအစား	အမှတ် ခြုံငုံပါ	ကျန်းမာရေး	အမှတ် ခြုံငုံပါ	ဘာသာရေး အဆောက် အအုံများ	အမှတ် ခြုံငုံပါ
အထက်တန်းကျောင်း	<input type="checkbox"/>	ဆေးရုံ	<input type="checkbox"/>	စေတီ	<input checked="" type="checkbox"/>
အလယ်တန်းကျောင်း	<input type="checkbox"/>	ကျန်းမာရေးဌာန	<input type="checkbox"/>	ဘုန်းကြီးကျောင်း	<input checked="" type="checkbox"/>
မူလတန်းကျောင်း	<input type="checkbox"/>	ကျန်းမာရေးဌာနခွဲ	<input type="checkbox"/>	ဟိန္ဒူဘုရားကျောင်း	<input type="checkbox"/>
မူကြိုကျောင်း	<input type="checkbox"/>	ဆေးပေးခန်း	<input type="checkbox"/>	ရေစိုက်ယာဉ်ကျောင်း	<input type="checkbox"/>
အခြား	<input type="checkbox"/>	အခြား	<input type="checkbox"/>	ဇလီ	<input type="checkbox"/>
				အခြား	<input type="checkbox"/>
မှတ်ချက်		မှတ်ချက်		မှတ်ချက်	

(ဂ) ကျွမ်းကျင်သူများမှတ်တမ်း (ကျေးရွာတွင်နေထိုင်သော သို့မဟုတ် တခြားရွာမှလာရောက်သော ကျွမ်းကျင်သူများ)

(၁) စာအုပ်အမျိုးအစား			(၂) ကျန်းမာရေး			(၃) လက်မှုပညာရှင်		
	ရွာတွင်နေ ထိုင်သူ	အခြားရွာမှ လာသူ		ရွာတွင်နေ ထိုင်သူ	အခြား ရွာမှ လာသူ		ရွာတွင် နေထိုင်သူ	အခြားရွာ မှလာသူ
မူလတန်းပြဆရာ/မ	<input checked="" type="checkbox"/>	<input checked="" type="checkbox"/>	ဆရာဝန်	<input type="checkbox"/>	<input type="checkbox"/>	လက်သမား	<input checked="" type="checkbox"/>	<input type="checkbox"/>
အထက်တန်းပြဆရာ/မ	<input type="checkbox"/>	<input type="checkbox"/>	လက်ထောက် ကျန်းမာရေးမှူး	<input type="checkbox"/>	<input type="checkbox"/>	ပန်းရံ	<input checked="" type="checkbox"/>	<input type="checkbox"/>
အလယ်တန်းပြဆရာ/မ	<input type="checkbox"/>	<input type="checkbox"/>	အမျိုးသမီးကျန်းမာရေး ဆရာမ	<input type="checkbox"/>	<input type="checkbox"/>	လျှပ်စစ်ကျွမ်းကျင်၊ ပီးသမား	<input checked="" type="checkbox"/>	<input type="checkbox"/>
မူကြိုဆရာ/မ	<input type="checkbox"/>	<input type="checkbox"/>	သားဖွားဆရာမ	<input type="checkbox"/>	<input type="checkbox"/>	ရေစိုက်သူယ်သူ	<input type="checkbox"/>	<input type="checkbox"/>
အခြား	<input type="checkbox"/>	<input type="checkbox"/>	ပြည်သူ့ကျန်းမာရေးလုပ်သား	<input type="checkbox"/>	<input type="checkbox"/>	စက်ပြင်ဆရာ	<input checked="" type="checkbox"/>	<input type="checkbox"/>
မှတ်ချက်			မှတ်ချက်			မှတ်ချက်		

(ဃ) ကျေးရွာသို့ ရောက်ရှိနိုင်သည့် လင်းအခြေအနေ / ကျေးရွာတစ်ရွာသည် ၎င်း၏ ကျေးရွာအုပ်စုနှင့် ဆက်သွယ်ထားသော လင်းအခြေအနေ (အောက်ပါတို့ကိုရိုင်းပါ)

ကျောက်ကြမ်းလမ်း ကတ္တရာလမ်း ကွန်ကရစ်လမ်း မော်တော်ဆိုင်ကယ်လမ်း
 ကျောက်ခင်းလမ်း မြေသားလမ်း လူသွားလမ်း အခြား _____

(၁) ကျေးရွာဖွံ့ဖြိုးမှုစီမံချက်

ပိုင်းပါ

(၁) လူထုပတ်ဝန်းကျင်ထိခိုက်မှုမရှိစေရန် ဤကျေးရွာတွင်ကျေးရွာဖွံ့ဖြိုးမှု စီမံချက်ရှိခဲ့ပါသလား? ရှိပါသည်/မရှိပါ/မသိပါ

(၂) ရှိခဲ့ပါလျှင် ဤစီမံချက်ကို မည်သည့် စုနစ်တွင်ပြင်ဆင်ခဲ့ပါသနည်း? နှစ်-----/မသိပါ

(၃) ဤစီမံချက်ကို မြို့နယ်မှအတည်ပြုခဲ့ပါသလား? ပြုခဲ့ပါသည်/မပြုခဲ့ပါ /မသိပါ

(ခ) ရေအကွာအဝေး

(၁) ဤကျေးရွာ၏ပတ်ဝန်းကျင်မှ ရေအကွာအဝေးအထိ ခရီးမိုင်မည်မျှကွာဝေးသနည်း? မိုင်-----/မသိပါ

(၂) ဤကျေးရွာမှ ရေအကွာအဝေးအထိ သွားလာရာတွင်ကြာမြင့်သည့်အချိန်။

ခြောက်သွေ့ရာသီတွင်ကြာချိန်----- ထော်လာဂျီ/မော်တော်ဆိုင်ကယ်/ခြေလျင်/လား/မော်တော်ဘုတ်/ အခြား-----

မိုးရာသီတွင်ကြာချိန်----- ထော်လာဂျီ/မော်တော်ဆိုင်ကယ်/ခြေလျင်/လား/မော်တော်ဘုတ်/ အခြား-----

(ဆ) ဝတ်စုံအင်အားစိုက်ရာ သဘာဝဘေးအန္တရာယ်

ဤကျေးရွာတွင် ရေကြီးခြင်းကဲ့သို့ သဘာဝဘေးအန္တရာယ်ကျရောက်ဖူးခြင်း ရှိပါသလား။

မရှိပါ ရှိပါသည် ရှိလျှင်ဖော်ပြပါ ရေ၊ မိုး၊ ရေ၊ မြေ

(ဇ) ကျေးရွာတွင် ခွဲစည်းထားသော အဖွဲ့အစည်းများ

လူထုပတ်ဝန်းကျင်ထိခိုက်မှုမရှိစေရန် ဤကျေးရွာတွင် ကျေးရွာဖွံ့ဖြိုးရေးအတွက် အစိုးရ (သို့) ရှာသားများကိုယ်တိုင်(သို့) စီမံကိန်းတစ်ခုခုမှ ခွဲစည်းထားသည့် အဖွဲ့အစည်းများရှိပါသလား။

(၁) ကျောင်း၊ ဂေဟဇာတိ

(၂) မရယ်တကမ္ဘာ

(ဈ) အထွေထွေအုပ်ချုပ်ရေး ဦးစီးဌာန (GAD) မှ မှတ်တမ်းတင်ထားခြင်း

ဤကျေးရွာသည် အထွေထွေအုပ်ချုပ်ရေး ဦးစီးဌာန (GAD) မှ မှတ်တမ်းတင်ထားမှု ရှိပါသလား။

မရှိပါ ရှိပါသည်

ကျေးရွာခေါင်းဆောင် အမည် ဦးဂျော့စ်
လက်မှတ် [Signature] ဇန်နဝါရီ ၂၀၁၇

လူထုစည်းရုံးရေးမှူး အမည် ဦးဂျော့စ်
လက်မှတ် [Signature] ဇန်နဝါရီ ၂၀၁၇

၂၃။ စီမံကိန်းအချိန်ဇယား (ပုံစံ-၂)

ပုံစံ ၀-၂- စီမံကိန်းစက်ဝန်းအချိန်ဇယား (PC 2)

လမ်းညွှန်ရွာသီး သက်ဆိုင်ရာလူထုစည်းရုံးရေးမှူး/လက်ထောက်မှူးပညာမှူးများမှ စီမံကိန်းစက်ဝန်းအဆင့်တစ်ခုစီပြုစုပြီးတိုင်း ကျေးရွာနှင့် ကျေးရွာအုပ်စုအတွက် ဤပုံစံကို ဖြည့်သွင်းရမည်။

စီမံကိန်းအမျိုးအမည် ဦးပြေဗောဇ်

နေ့စွဲ ၁၅.၁၁.၂၀၁၇

စက်ဝန်းအမျိုးအမည် စက်ဝန်း(၁) စက်ဝန်း(၂) စက်ဝန်း(၃) စက်ဝန်း(၄)

ပြည်နယ်/တိုင်း မကွေး၊ မြို့နယ် လှိုင်ကော်၊ ကျေးရွာအုပ်စု အေးဇင်းယားပွင့်၊ ကျေးရွာ အေးဇင်းယားပွင့်

စီမံကိန်းအဆင့်ရွက်ဖွဲ့အဆင့်များ	နေ့စွဲ		အစည်းအဝေးတွင်တက်ရောက်သူအရေအတွက်			
	စတင်သည့်နေ့	ပြီးဆုံးသည့်နေ့	အမျိုးသားအရေအတွက်	အမျိုးသမီးအရေအတွက်	အိမ်ထောင်စုအရေအတွက်	လူချိန်စုတက်ရောက်သူအရေအတွက်နှင့် လူချိန်အမည်
၁။ ကျေးရွာစီမံကိန်း မိတ်ဆက်အစည်းအဝေး	15.11.2017	15.11.2017	31	61	92	92 ၆၈
၂။ ကျေးရွာဖွံ့ဖြိုးရေး စီမံချက်ရေးဆွဲခြင်းအစည်းအဝေး	16.11.2017	16.11.2017	41	58	99	99 ၆၈
၃။ ကျေးရွာအုပ်စု လုပ်ငန်းဆုံးဖြတ်ချက်ချရာအစည်းအဝေး	21.11.2017	21.11.2017	13	8	21	21 ၆၈
၄။ မြို့နယ်အဆင့် စီမံကိန်းရေးဆွဲရေး နှင့် အကောင်အထည်ဖော်ရေးကော်မတီ၏ စီမံကိန်း သုံးသပ်မှုအစည်းအဝေး			မလို	မလို	မလို	မလို
၅။ မြို့နယ် စီမံကိန်းရေးဆွဲရေး နှင့် အကောင်အထည်ဖော်ရေး ကော်မတီ၏ဆုံးဖြတ်မှုကို ရွာသို့ အသိပေးအကြောင်းကြားသည့် အစည်းအဝေး	16.1.2018	16.1.2018	27	39	66	66 ၆၈
၆။ စီမံကိန်းလုပ်ငန်းစွဲစီမံချက်ရေးဆွဲခြင်းအစည်းအဝေး						
၆.၁။ စီမံကိန်းလုပ်ငန်း အကောင်အထည်ဖော်						

ရေးအစီအစဉ် ရေးဆွဲခြင်း						
၆.၂။ ပယ်ယူရေးအစီအစဉ် ရေးဆွဲခြင်း						
၆.၃။ ဘဏ္ဍာရေးကျန်ကျ လျာထားအစီအစဉ် ရေးဆွဲခြင်း						
၆.၄။ ပြင်/ထိန်းအစီအစဉ် ရေးဆွဲခြင်း						
၇။ စီမံကိန်းလုပ်ငန်းစွဲ တိုးတက်မှု စောင့်ကြည့်အစည်းအဝေး						
၇.၁။ အစည်းအဝေး ပထမအကြိမ်						
၇.၂။ အစည်းအဝေး ဒုတိယအကြိမ်						
၇.၃။ အစည်းအဝေး တတိယအကြိမ်						
၈။ စီမံကိန်းလုပ်ငန်းစွဲ အပြီးသတ်စစ်ဆေးခြင်းအစည်းအဝေး						
၉။ လူထုစစ်ဆေးဆွဲအစည်းအဝေး						

၂၄။ ကျေးရွာဖွံ့ဖြိုးရေးဦးစားပေးအစီအစဉ် (ပုံစံ-၃)

ပုံစံ - ၈ - ၃ ကျေးရွာဖွံ့ဖြိုးရေး ဦးစားပေးအစီအစဉ် (Form PC 3)

လမ်းညွှန်မှတ် အဆင့်(၃) ကျေးရွာမျှော်မှန်းချက်အစည်းအဝေး ပြီးဆုံးသောအခါ ကျေးရွာစီမံကိန်း အထောက်အကူပြု ကော်မတီသည် လူထုစည်းရုံးရေးမှူးအကူအညီဖြင့် ဤပုံစံကိုပြည့်စုံအောင် ဖြည့်သွင်းရမည်။			
လူထုစည်းရုံးရေးမှူး/ဝန်ထမ်း အမည် <u>ဦးပြေမောင်</u>			
အဖွဲ့ <u>၁၆၀၁၁၂၀၁၇</u>	စက်ဝန်းအား အမှတ်ခြစ်ပါ (✓) □ စက်ဝန်း(၁) <input checked="" type="checkbox"/> စက်ဝန်း(၂) □ စက်ဝန်း(၃) □ စက်ဝန်း(၄)		
ပြည်နယ်/တိုင်း <u>မကွေး</u>	မြို့နယ် <u>ဖေါက်</u>	ကျေးရွာအုပ်စု <u>ကျေးရွာ</u> ၊ ယားပျံ၊ ကျေးရွာ <u>ကျောင်းယားပင်</u>	
က။ အခက်အခဲအတားအဆီးများအားရွေးခန်းခြင်း - ယခုလက်ရှိအခြေအနေတွင် ဤကျေးရွာဖွံ့ဖြိုးတိုးတက်ရေးအတွက် အဓိက အခက်အခဲအတားအဆီးများသည် မည်သည်များဖြစ်ပါသနည်း။ (အမျိုးသား/သမီး အနည်းဆုံးအခက်အခဲ ၅ ခုစီဖော်ပြပါ) အမျိုးသား အဖွဲ့မှ တင်ပြသောအခက်အခဲအတားအဆီးများ အမျိုးသမီး အဖွဲ့မှတင်ပြသောအခက်အခဲအတားအဆီးများ			
၁	မိုးလွယ် တွင် လမ်းဖျော့ ပျက်စီး၍ သွားလာ ရေး ခက်ခဲ နေပါသည်။	၁	ဂွံမွှက်တူးစော စတင်လုပ် လမ်းပန်းဆက်သွယ် ရေး ခက်ခဲ နေပါ သည်။
၂	လျှော့ရေး ဆေးပေးခန်း မရှိ သောကြောင့် လျှော့ရေးကတ် ဆေးကုသရန်ခက်ခဲနေပါသည်။	၂	လျှော့ရေး ကတ် ဆေးကုသ မြင်ခံပေးရန် ကခက် ခဲ ဖြစ် နေပါသည်။
၃	ပညာရေး ကတ် ဆေး ကျောင်း စောင့် ခံ နိုင် ရေး ကျား သား မပျံတ၍ ပညာသင် ဇာရခက်နေပါ သည်။	၃	ကျောင်း သား များ လိုအပ် တွင် ပညာသင် ဇာရ ခံ ရေး ကျောင်း ခံ နိုင် တွင် ကခက် ခဲ ဖြစ် နေပါသည်။
၄	လျှပ်စစ်ဖိတ် ကလေး ရောင် မရရှိသောကြောင့် ကလေးများ ညကစား ဖြစ် နေပါသည်။	၄	လျှပ်စစ် ဖိတ် ကလေး ရောင် မရ ကြောင့် ကလေး များ ညကစား ဖြစ် နေပါသည်။
၆	ရေ ပိုပြ ရေ ကတ် ဆေး ဆေး ပေး ပေး ရေး ကတ် ဆေး ပေး ရေး နေရာ နေရာ ပိုပြ ရေ ကတ် ဆေး ဖြစ် နေပါ သည်။	၆	ရေ ပိုပြ ရေ ကတ် ဆေး ဆေး ပေး ပေး ရေး ကတ် ဆေး ပေး ရေး နေရာ နေရာ ပိုပြ ရေ ကတ် ဆေး ဖြစ် နေပါ သည်။
၇	သည်။	၇	ရေ ပိုပြ ရေ ကတ် ဆေး ဆေး ပေး ပေး ရေး ကတ် ဆေး ပေး ရေး နေရာ နေရာ ပိုပြ ရေ ကတ် ဆေး ဖြစ် နေပါ သည်။
၈	ပျံ ဖြစ် ကတ် ဆေး ကောင်း နေ နေရာ ပိုပြ ရေ ကတ် ဆေး ပေး ရေး နေရာ နေရာ ပိုပြ ရေ ကတ် ဆေး ဖြစ် နေပါ သည်။	၈	ကျောင်း သား ၁ သူ များ များ ပညာ သင် ဇာရ ခံ ရေး ကတ် ဆေး ပေး ရေး နေရာ နေရာ ပိုပြ ရေ ကတ် ဆေး ဖြစ် နေပါ သည်။
၉		၉	
		၁၀	
		၁၁	
		၁၂	
		၁၃	
		၁၄	

၁၅		၁၅	
----	--	----	--

ခ၊ မျှော်မှန်းခြင်း - နောင်လာမည့် (၅) နှစ် အတွင်း ကျေးရွာဖွံ့ဖြိုးရေး မျှော်မှန်းလျာထားချက်များအား တင်ပြပါ။

အမျိုးသားအဖွဲ့မှ တင်ပြသောမျှော်မှန်းချက်များ		အမျိုးသမီးအဖွဲ့မှ တင်ပြသောမျှော်မှန်းချက်များ	
၅	ကုသိုမရွေး သွားလာရေး ကာတွက်လမ်း၊ များကောင်း၊ ဖွံ့ဖြိုး ရှေ့ရမည်။	၁	ကုသိုမရွေး လမ်းများ ကောင်း ရှေ့ရမည်၊
၂	ကျွမ္မရွေး ကာတွက် ဆေးကုသမှု၊ ခံရန် ဆေး ခန့် တည်ဆောက်ပြီးဖြစ်ရမည်။	၂	အာဝင်ကျောင်း၊ (၅) ခုတည်၊ လိုအပ်နေရမည်၊
၃	မည်။	၃	ကျွမ္မရွေး ကာတွက် ဆေးကုသမှု ပြင်ဆင် ဆေး ခန့် တည်ဆောက်ပြီးဖြစ်ရမည်။
၄	အာဝင်ကျောင်းဆောင်၊ ကျောင်းသား သူများ ကာတွက် အာဝင်ဆောင်ဆွဲဆောင် ရှေ့ရမည်။	၄	သန့်ရှင်း ဝေတ ဆောင်ရွက် ရှေ့ ရှိ ရှိ ခေတ်ကျ တွင် ဖော်ပြ ဖြစ်ရမည်။
၅	မည်။	၅	ညီကစား ကလေး ကျောင်း ကောင်း ဆွဲ ရှေ့ ပြီး ဖြစ်နေရမည်။
၆	ကလေးများ ညီကစား ကလေး ကျောင်း ပြီး ကောင်း ဆွဲ ဖြစ် ရှေ့ ရမည်။	၆	အပေ မပညာပေး တရား ရှိ ရှိ ကျေးရွာ ကျွန်ုပ်တို့ တည်ဆောက် ပြီး ဖြစ်ရမည်။
၇	စိုက်ပျိုးရေး ကာတွက်၊ ဆည်မြောင်း များ ဖောက်လုပ် ပြီး ဖြစ် ရှေ့ ရမည်။	၇	စိုက်ပျိုးရေး ကောင်း ဖွံ့ဖြိုး ဆွဲ ဆွဲ ရှေ့ ကို နှစ် နှစ် ဆည်မြောင်း တည်ဆောက် ပြီး ဖြစ်ရမည်။
၈	စိုက်ပျိုးရေး ကာတွက် သန့်ရှင်း ကာတွက် ဖွံ့ဖြိုး ဆွဲ ဆွဲ စိုက်ပျိုးရေး ပုံစံ ပညာများ ရရှိ ဖြစ် ရှေ့ ရမည်။	၈	ကျောင်း သား၊ သူများ ကာတွက် မညာ ကျေး ဝန်ထမ်း များ၊ မည်၊ စိုက် ရှေ့ ရမည်။
၉		၉	
၁၀		၁၀	
၁၁		၁၁	
၁၂		၁၂	
၁၃			
၁၄			
၁၅			

ဂ၊ လူထုစိမ့်ကိန်း၏ လာမည့် (၄) နှစ်အတွက် အကျိုးပင်သော ဦးစားပေး ဖွံ့ဖြိုးတိုးတက်မှု လုပ်ငန်း အစီအစဉ်များအား ဖော်ပြပါ။

အဆင့်	ကျေးရွာအတွက် ဦးစားပေး	အဆိုပြုသူ (အမျိုးသားများ/	ခန့်မှန်းကုန်ကျ	အကျိုးခံစားခွင့်ရှိသူ
-------	-----------------------	---------------------------	-----------------	-----------------------

	ဖွံ့ဖြိုးတိုးတက်မှု လုပ်ငန်းစဉ်များ	အမျိုးသမီးများ/အမျိုးသား+ အမျိုးသမီး)	စရိတ်	ခန့်မှန်းခြေ အရေအတွက်
၁	လူ့စွမ်းအားလမ်းညွှန်ခြင်းလုပ်ငန်း	(၈ + ၆)	၅,၅၀၀,၀၀၀	၅၃၃
၂	ဆေးစနစ်တည်ဆောက်ခြင်းလုပ်ငန်း	(၈ + ၆)	၃,၀၀၀,၀၀၀	၅၃၃
၃	စာသင်ကျောင်းဆောက်လုပ်ငန်း	(၈)	၂၅,၀၀၀,၀၀၀	၅၃၃
၄	လျှပ်စစ်ဖိုလင်းရေ(ဆုံယာ)	(၈ + ၆)	၂၆,၀၀၀,၀၀၀	၅၃၃
၅	တံတားတည်ဆောက်ခြင်း	၆	၃၀,၀၀၀,၀၀၀	၅၃၃
၆	စက်ကွင်းတူးဖော်ခြင်း	၆	၁၀,၀၀၀,၀၀၀	၅၃၃
၇	ကျောက်ခြံ ခရမ်းရိုးလုပ်ငန်း	၆	၉,၀၀၀,၀၀၀	၅၃၃
၈	ဆည်မြောင်းတူးဖော်ခြင်း	၈	၁၉,၀၀၀,၀၀၀	၅၃၃
၉	စာနည်းလေ့လာရေးစာအုပ်	၆	၉,၅၀၀,၀၀၀	၅၃၃
၁၀				
၁၁				
၁၂				

သို့ လူထုစီမံကိန်း၏ လာမည့် (၄) နှစ်အတွက် အကျုံးမဝင်သော ဦးစားပေး ဖွံ့ဖြိုးတိုးတက်မှု လုပ်ငန်း အစီအစဉ်များအားဖော်ပြပါ။

အဆင့်	ကျေးရွာအတွက် ဦးစားပေး ဖွံ့ဖြိုးတိုးတက်မှု လုပ်ငန်းစဉ်များ	အဆိုပြုသူ (အမျိုးသားများ/ အမျိုးသမီးများ/အမျိုးသား+ အမျိုးသမီး)	အခန်းကဏ္ဍ
၁	ပညာရေး ဝန်ထမ်း	(၆)	၅၃၃
၂	စိုက်ပျိုးရေး ပုံစံ ပညာ	၈	
၃	တာယိုင် ဖျော်ငှက်	၆	
၄			
၅			
၆			
၇			

ခေါင်းဆောင်၊ ကျေးရွာစီမံကိန်းအထောက်အကူပြုကော်မတီမှ အတည်ပြုသည်။

အမည် ဦးမြင့်လွင် လက်မှတ် [Signature] နေ့စွဲ ၁၆.၁၁.၂၀၁၇

ဒေါ်တင်စွယ်ဦး me ၁၆.၁၁.၂၀၁၇

၂၅။ ကျေးရွာအုပ်စုစီမံကိန်းလုပ်ငန်းခွဲရွေးချယ်ခြင်း (ပုံစံ-၄)

ပုံစံ - ၈ - ၄ ကျေးရွာအုပ်စုစီမံကိန်းလုပ်ငန်းခွဲရွေးချယ်ခြင်းပုံစံ (Form PC 4)

လမ်းညွှန်ရွက်၊ စီမံကိန်းလုပ်ငန်းခွဲရွေးချယ်မှုအစည်းအဝေးပြီးနောက်တွင် ကျေးရွာအုပ်စုမှ CF/TF တို့၏ အကူအညီရယူ၍ ကျေးရွာစီမံကိန်းကော်မတီမှ လက်မှတ်ရေးထိုးပြီး အဆိုပါပုံစံအား ပြည်ပုံအောင်ခြင်းရမည်။ ဤပုံစံအား ပြည်ပုံစံဖြည့်သွင်းပြီးပါက ကျေးရွာအုပ်စုမှ ငြိမ်းတက်ရောက်စေရန်အတွက် TPIC သို့ ပေးပို့ရန်အတွက် နောက်ဆက်တွဲအဖြစ် ထားရှိရမည်။ CF မှ ကျေးရွာအုပ်စုရွေးချယ်စီမံကိန်းလုပ်ငန်းခွဲဆိုက်ရာ အချက်အလက်များကို MIS သို့ ထည့်သွင်းရမည်။ (ယခုနှစ်စီမံကိန်းလုပ်ငန်းခွဲ မလုပ်ကိုင်သော ကျေးရွာများ မပါဝင်ပါ။)

ကျေးရွာစည်းရုံးရေးမှူး/ဝန်ထမ်းအမည် - - - - - ဦး မောင်ထွန်း ကျော်

နေ့စွဲ ၂၀.၁၁.၁၇ စက်ဝန်းအားအမှတ်ခြစ်ပေးပါ။ (✓) ဝတ်ဝန်း(၁) စက်ဝန်း(၂) ဝတ်ဝန်း(၃) ဝတ်ဝန်း(၄)

ပြည်နယ်/တိုင်း	မကွေး	မြို့နယ်	ပေါက်	ကျေးရွာအုပ်စု	နောက်ဆုံးအမှတ်
					ကျေးရွာအုပ်စု

ကျေးရွာအမည်	ဆောင်ရွက်မည့် လုပ်ငန်းများ	အတိုင်းအတာ	ခန့်မှန်း တိုက်ရိုက် အကျိုးစီးပွားနှင့် ရှိသူများ	အဆိုပြုစာရင်းပြည့်စုံမှု	ခန့်မှန်းကုန်ကျစရိတ်			
					စီမံကိန်းမှ ထည့်ဝင်မှု	ကျေးရွာမှ ထည့်ဝင်မှု	အခြားထည့်ဝင်မှု (ခေါ်မြဲ) ထည့်ဝင်စွဲ အမည်/အဖွဲ့	စုစုပေါင်း
နေဝင်းယောင်	ရွာတွင်းလမ်း <ကျောက်ချော>	၅၀၀'x၂'x၉'	၅၃၃	<input type="checkbox"/> ကျား <input type="checkbox"/> မ <input type="checkbox"/> ကျား+မ	၅၅၀၀,၀၀၀			၅,၅၀၀,၀၀၀
မင်းကိုင်း	စာသင်ကျောင်း ဆောက်လုပ်ခြင်း	၈၀'x၃၀'x၅'	၇၅၁	<input type="checkbox"/> ကျား <input type="checkbox"/> မ <input type="checkbox"/> ကျား+မ	၁၃,၆၀၀,၀၀၀			၁၃,၆၀၀,၀၀၀
ကျွတ်တည်	စာသင်ကျောင်း ဖြစ် စေရန်အတွက်	၅၈၀'x ၆'	၃၄၆	<input type="checkbox"/> ကျား <input type="checkbox"/> မ <input type="checkbox"/> ကျား+မ	၅,၀၀၀,၀၀၀			၅,၀၀၀,၀၀၀
				<input type="checkbox"/> ကျား <input type="checkbox"/> မ <input type="checkbox"/> ကျား+မ				

ရာထူး ကျေးရွာအုပ်စု ဗို/ထောက်ကော်မတီ ဥက္ကဋ္ဌ အမည် လက်မှတ် ရက်စွဲ

ဦးမြင့်လွင် ၂၀.၁၁.၁၇

၂၀.၁၁.၁၇

၂၆။ အစည်းအဝေးမှတ်တမ်းများ

(၁) ပထမအကြိမ်အစည်းအဝေး

ကျေးရွာပထမအကြိမ်အစည်းအဝေးမှတ်တမ်း

အစည်းအဝေးကျင်းပသည့်နေ့ 15.11.2017

အချိန် (နံနက်) ၉:၀၀ နာရီ

နေရာ " ခောင်းယားပင်ရွာ (ကုပ်ချယ်ကျေးရွာ) နေအိမ်

ကျေးရွာပထမအကြိမ်အစည်းအဝေးကို ပေါက်ဖျံ့နယ်၊ ခောင်းယားပင်ရွာ
ကုပ်ချယ်ကျေးရွာ နေအိမ်တွင် ကျင်းပပြုလုပ်ခဲ့ပါသည်။ ကျေးရွာကုပ်ချယ် ကျေးရွာ ဦး
ဤစောင့်မှ၊ အဖွဲ့အစည်းအဖွဲ့အစည်း၊ ဖြေကြားပါသည်။ အဖွဲ့အစည်းအဖွဲ့အစည်း၊ ဖြေကြား
ပြီးနောက် အထူးစည်းစဉ်ကျေးရွာ ဦးစောင့်မှ ဦးစောင့်မှ၊ ဖြေကြားပြီး ဖိတ်ခေါ်အဖွဲ့
ဖွဲ့ပြီး အထူးစည်းစဉ်ကျေးရွာ အိမ်ထောင်စု ဖိတ်ခေါ်အဖွဲ့ အိမ်ထောင်စု ခက်စား အပိုင်အငါ
ပိုင် အဆင်မပြေအောင် နားထောင်ပြောဆိုပါသည်။ အထူးစည်းစဉ်ကျေး
ရွာ ဦးစောင့်မှ ကျေးရွာ စေတနာ့ဝန်ထမ်းများ၏ တာဝန်ဝတ္တရားများနှင့်
ခံစားရမှုများ အကျဉ်းချုပ်ပြောဆိုပြီး ကျေးရွာ စေတနာ့ဝန်ထမ်းများ သို့မဟုတ် နှင့်
အချိုးအစား လာညီကို စာတင်ပြ စွမ်းချယ်ခဲ့ပါသည်။

ဦးစောင့်မှ ကျေးရွာ PRA tools များဖြင့်စတင်ပြီး အဖွဲ့
ရေးနှင့် အရင်းအမြစ်ဖြည့်စွဲမှု၊ ဥစ္စာအာဟာရအဖွဲ့အစည်း၊ ရာသီဥတုပြောင်းလဲမှုနှင့်
ကင်းရှင်းရေး အဖွဲ့အစည်း၊ အဖွဲ့အစည်း၊ ပင်လယ်ရေညစ်ညမ်းမှု၊ သစ်တောဖျက်ဆီးမှု
စီမံကိန်းအဖွဲ့အစည်း၊ ကျေးရွာအဖွဲ့အစည်း၊ အဖွဲ့အစည်း၊ အဖွဲ့အစည်း၊ အဖွဲ့အစည်း၊ အဖွဲ့အစည်း
ပေါင်းစပ်၍ အဖွဲ့အစည်း၊ အဖွဲ့အစည်း၊ အဖွဲ့အစည်း၊ အဖွဲ့အစည်း၊ အဖွဲ့အစည်း၊ အဖွဲ့အစည်း
အစည်းအဝေးအဖွဲ့အစည်း အဖွဲ့အစည်း အဖွဲ့အစည်း အဖွဲ့အစည်း အဖွဲ့အစည်း အဖွဲ့အစည်း

အခည်းကလေးကိုလည်းပိုင်း(၁:၀၁)ကိုတွင်ဖြင့်လည်းဆောင်ရွက်မိ
ရာ၊ ပထမဦးစွာ လူစု ခည်းရုံးရှေးမျိုးနှင့် လက်ထောက်နည်းပညာမျိုးတို့
၏ တာဝန်ဝတ္တရားများကို တွင်းပြပါသည်။

ထို့နောက် လူစု ခည်းရုံးရှေးမျိုး ဦးရေကိုရှေ့မှ၊ လူစုပဟိဋ္ဌာဓိမံ
ဆိုးတွင် ကျား-မ-ရေးရာလို့ကပ်ချက်(၁)ချက်ကိုလည်း စာညွှတ်ပွင့်၊ ခင်းစား
၇၈၂၅ ကထာဝင်၊ နှင့်၊ စိမ်းကိန်းတွင် စေတနာဖြင့် ဝါး၊ ငွေ၊ ချက်ဖြင့်
ရေး ခေတ်ထား၊ ခြံရံခြင်း၊ ၎င်း ကျေးသက်ရှောင်မှုနှင့် ကရားပါ ဗိုတို့ကို
ဆွေးနွေးဖြားဖြားပါသည်။

၎င်းနောက်ကခည်းကလေးကလေးကလေးပိုင်းကနေဖြင့် လူစုပဟိဋ္ဌာ
ဓိမံဆိုတွင် ပါဝင်ပါဝင်သက်သေများကားလျှင်၊ ကနေဖြင့်၊ စိမ်းကိန်းမှ ချမှတ်ထား
ထား၊ ဆောင်ရွက် ချေငံ၊ ဝင် (၅၁)ချက်နှင့်၊ ရှောင်ရွက် ချေငံ၊ ဝင် (၅၁)ချက်တို့
ကို ဆိုက်ရာ ဆောင်ရွက် သွားဖြင့် ၇၈၂၅ ကထာဝင်၊ နှင့်၊ ချီကပ်ထား၊ ပုံစံ
များကို၊ ဖြစ်ပွားဖြိုး ကခည်းကလေး ကို ကောက်ဖြင့်၊ စွဲစွဲသိမ်းစားပါ
သည်။

ကခည်းကလေးကလေးကလေးကလေးပိုင်း (၃၁)
ကချီးဆိုပေါင်း (၆၁) -
စိမ်းကိန်းပေါင်း (၇၂) တို့ကလေးကလေး
ခံပါသည်။

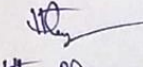
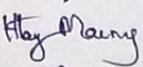
မှတ်တမ်းတင်ရာညွှန်သူ
လက်မှတ်၊ 
ကမည်း၊ 
၇၈၂၅ "၂" CF
ရက်စွဲ ၁ 15.11.2017

(၂) ဒုတိယအကြိမ်အစည်းအဝေး

ကျေးဇူး ခဲ့ပါသကဲ့သို့ကစည်းကမ်းပြုစုတမ်း

ကစည်းကမ်းကျင်းပသည့်နေ့ ။
 ကချင် နံနက် ၁၀:၀၀ နာရီ
 ၀၃၇၁၊ ရောဂါယားပင်းဂွာ (အုပ်ချုပ်ရေးဗဟိုဌာနအိမ်)

ကျေးဇူး ခဲ့ပါသကဲ့သို့ ကစည်းကမ်းကို ပေါက်ဖျိ၊ နယ်၊ ရောဂါယား
 ပင်းဂွာ၊ အုပ်ချုပ်ရေးဗဟိုဌာန၏ တွင် ဆက်သက်ကျင့်ပျံ့လုပ်ခဲ့ပါသည်။ ပထမဦး
 ကစည်းကမ်းတွင် ဆောင်ရွက်ခဲ့သည်။ PRA Tools များ ဖော်ပြသည့် ချက်များ
 ကို ရယူ၍ ကျေးဇူးလူ တို့အမျိုးသား၊ အမျိုးသမီး၊ အုပ်စု များ၊ ခွဲစိတ်
 တို့ကျေးဇူးလူ အခက်အခဲများ၊ ပွဲစားများ၊ ချက်များနှင့် ဖွဲ့ဖြိုကျေလုပ်ငန်း
 ဆိုင်များကို ဖော်ထုတ်ခဲ့ပါသည်။

ရင်းနှီးမြှုပ်နှံမှု လုပ်ငန်း ခွဲစိတ်ကျေလူတို့မှ ဖော်ပြချက်အား
 ပေးလုပ်ငန်း၊ ခွဲစိတ်ဖော်ထုတ်ခဲ့ပါသည်။ တဆက်တည်းမှာပင် နေထိုင်
 စည်းကမ်းရေးရာများ၊ များစွာ ကျေးဇူးရှိစွာ ချက်မတီဝင်ဟောင်းများ၊ အား
 အတည်ပြုခြင်း၊ နှင့် နှစ်တွက်ကော်မတီဝင်များ နေရာတွင် အစားထိုး
 အတည်ပြု ခြင်းရန် ကျေးဇူးလူတို့မှ မိသားစုချယ်ခံကြပါသည်။

ဆူထူပူပူဖြစ်နေသည့် ကျေးဇူးလူတို့နှင့် ဝေဖန်ဆွဲကြမ်းကြမ်းရေး၊ ချက်အကျေ
 ပါနဲ့နှင့် ချက်ချင်းနှင့် ပွင့်သင်္ကြံအားဖြင့် ချက်လုပ်ငန်းလုပ်၊ ဆွေးနွေး၊ အမြဲ
 တွင် ကျေးဇူးလူ ကျေးဇူးလူ၏ လည်၊ ထည်၊ သွင်း၊ စွဲ၊ ကျေးဇူး
 ဆောင်ရွက်ပေးရမည်ကို ရှင်းပြပါသည်။ ကစည်းကမ်းကို နံနက် (၁၅:၀၀) နာရီ
 ကိုတွင် အစည်းအဝေးအပြီး ခဲ့ပါသည်။

ကစည်းကမ်းကို ရှေ့လှည့် (၁:၀၀) နာရီ တွင် စာစစ်ပြန်လည် စတင်ခဲ့ပြီး စိမ်းလိန်၊
 လှုပ်လှိုင်း၊ ခွဲများ၊ ဆောင်ရွက်ရာတွင် သဘာဝပတ်ဝန်းကျင် စာအုပ်ကွယ်၍ လူမျိုး
 ဇေးဆိုရာက ကာကွယ်မှု မထိခိုက် ဆောင်ရွက်ရမည်၊ ကောင်းစွာ
 ပြပါသည်။ သက်သေစာ စိမ်းလိန်၊ လှုပ်လှိုင်း ခွဲများ၏ ကျေးဇူးတင်ပို့၊ ကျေးဇူး
 မဝင်ပုံတို့ကို ဂွေ၊ ပြစ် စိမ်းလိန်တွင် ကျေးဇူးတင်ပေး လှုပ်လှိုင်း၊ ခွဲများ
 ကားစိမ်းလိန်မှ ဆောင်ရွက်မပေး ခိုင်ခံ့စေ ပြောကြားပါသည်။

ထို့နောက် ယွေဒ်ဗွေ စိမ်းလိန်တွင် ဆောင်ရွက်ခဲ့သည်။ ကော်မတီ
 ဝင်ဖောက်ဖြစ်သည်။ စိမ်းလိန်၊ ခွဲများ၊ ခွဲများနှင့် ဖွဲ့စည်းပုံ ဝင်များ၏ တာဝန်
 စီစဉ်ရေးရာများနှင့် အစည်းအဝေး ပြောပြပြီး နှုတ်ချာ စိမ်းလိန်၊ ဆောင်ရွက်ရာ တွင်ကော်
 မတီက ဝင်များကားလည်း များပေါင်း၊ ဆောင်ရွက်သွားရမည် ဖြစ်စေ ဆုံးဖြတ်ပါသည်။
 ဆက်လက်၍ ကျေးဇူးတင် လှုပ်လှိုင်း ခွဲများကို ကွေဆင်တိုင်း တာဝန်များ ပြုလုပ်၍
 လိုက်နာသည်။ ပုံစံများကား ဖြစ်သွင်း ဆောင်ရွက်ခဲ့ပြီး ကစည်းကမ်းကို
 ကောင်းစွာ ကိုယ်စမ်း ခဲ့ပါသည်။

ကစည်းကမ်း တက်ရောက်မှု အချိုးအစားပါင်း (၄၁)

အချိုးအစားပါင်း (၅၈)

အချိုးအစားပါင်း (၇၇) တိုက်ရိုက်ခံပါသည်။

မှတ်တမ်းတင်အတည်ပြုသူ

လက်မှတ်: 

အမည်: ဦးအေးစောင့်

ဇာတိ: " ၂၄

ဝန်ရုံး " ၁၆.၁၁.၂၀၁၇

(၃) အုပ်စုအစည်းအဝေး

၁

ဆိပ်ကမ်း၊ ရောင်းယားပင် ကုပ်စု၊ မင်းကိုင်းကျေးရွာတွင်

ကျွမ်းကျင်သူများနှင့်အတူ စီမံကိန်း နှင့် ဒုတိယအဖွဲ့ဝင်များကို အုပ်စု အဖွဲ့ နှစ်

ဖွဲ့စည်းပေးရန်အတွက် ဖွဲ့စည်းပေးခြင်း။

ရက်စွဲ၊ ၂၁.၁၁.၂၀၁၇
 အချိန်၊ နံနက် ၁၀:၀၀နာရီ
 နေရာ၊ အုပ်စုရုံး၊ ရွာမင်း

အစည်းအဝေးတက်ရောက်သူများ

စဉ်	အမည်	ရာထူး/တာဝန်	လက်မှတ်
၁	ဦးဌေးမောင်	ငန	
၂	ဦး ကောင်းထွန်းကျော်	TF	
၃	ဦး ဇော် သိန်း	အုပ်စုအဖွဲ့ဝင်များ	
၄	ဦး စောစော	ဥက္ကဋ္ဌ	
၅	ဦး ကြီးလွင်		
၆	ဒေါ်အေးအေးခင်		
၇	ဒေါ်အေးအေး		
၈	ဒေါ်တင်စွယ်စို		
၉	ဦးဝင်းမောင်		
၁၀	ဦးစော်စို		
၁၁	ဦးစော်စို		
၁၂	ဒေါ်ဝင်းမာရီ		
၁၃	ဒေါ်အေးအေး		
၁၄	ဦးကြီးလွင်		
၁၅	ဒေါ်အေးအေး		
၁၆	ဒေါ်အေးအေး		
၁၇	ဒေါ်အေးအေး		
၁၈	ဒေါ်အေးအေး		
၁၉	ဒေါ်အေးအေး		
၂၀	ဒေါ်အေးအေး		

အခင်းအားလုံးလုပ်ငန်းများ ၊ ' လူထုပညာရေးဦးစီးဌာန၏ နယ်စပ်ဒေသများတွင်

တွင် အုပ်စုလုပ်ငန်းဆောင်ရွက်မှုများ ညှိနှိုင်း ဆောင်ရွက်ရန်လုပ်ငန်းများပါသည်။

ဆွေးနွေးချက် ၅ ၊ မင်းကိုင်းကျေးရွာ၊ အုပ်စုစီစဉ်ထားသော ဥက္ကဋ္ဌ-ဦးမြင့်လွင် ဗဟိုဦးစီးဌာနအဖွဲ့အစည်း စီမံကိန်းလုပ်ငန်းကို ကျောင်းဆောင် သစ်ဆောက်လုပ်ရန်နှင့် ဖြစ်ပေါ်လာသော စီမံကိန်းဆောင်ရွက်ပုံ ဖွဲ့စည်းပုံများကို မင်းကိုင်းရွာနှင့် ကျေးရွာများတွင် ရရှိသော စီမံကိန်းဆောင်ရွက်ပုံ ဖွဲ့စည်းပုံ ဆောင်ရွက်ပုံများကို မည်သို့ ဖြစ်ပေါ်လာသေးသနည်း၊ တစ်ဖက်စွာ စီမံကိန်းဆောင်ရွက် ချိန်တွင်လည်း မင်းကိုင်းကျေးရွာမှ ရရှိသော ဖွဲ့စည်းပုံ ကျေးရွာ စီမံကိန်းလုပ်ငန်း တွင် ထည့်သွင်းဆောင်ရွက်ပုံများကို ဆွေးနွေး တင်ပြပါသည်။

ဆွေးနွေးချက် ၆ ၊ ကောင်းယားပင်ကျေးရွာ၊ စီစဉ်ထားသော ဥက္ကဋ္ဌ-ဦးမြင့်လွင်နှင့် ဖိမ့်တို့ကျေးရွာ၏ စီမံကိန်းလုပ်ငန်းအဖွဲ့အစည်း၊ မထမညာနှင့် ဆောင်းရွက်ခဲသော ကျေးရွာ တွင် လမ်းပြုပြင်ခြင်း လုပ်ငန်း အား ဆက်လက် ဆောင်ရွက်ပုံများကို ဆွေးနွေး တင်ပြ ဆွေးနွေး ပါသည်။

ဆွေးနွေးချက် ၇ ၊ မင်းကိုင်းကျေးရွာ၊ စီစဉ်ထားသော ဥက္ကဋ္ဌ-ဦးမြင့်လွင်နှင့် ဖိမ့်တို့ကျေးရွာ၏ ဦးစားပေး ဆွေးနွေးချက်ခံသော စာသင်ကျောင်း ဖွဲ့စည်းပုံ၊ လုပ်ငန်း အား ဆောင်ရွက်ပုံများကို ဆွေးနွေး တင်ပြ ဆွေးနွေး ပါသည်။

ဆွေးနွေးချက် ၈ ၊ ကျေးရွာကျေးရွာ၊ စီစဉ်ထားသော ဥက္ကဋ္ဌ-ဦးမြင့်လွင်နှင့် ဖိမ့်တို့ကျေးရွာ၏ ဦးစားပေး ဆွေးနွေးချက်ခံသော စာသင်ကျောင်း ဖွဲ့စည်းပုံ၊ လုပ်ငန်း အား ဆောင်ရွက်ပုံများကို ဆွေးနွေး တင်ပြ ဆွေးနွေး ပါသည်။

၂၇။ ကဏ္ဍအလိုက်ဦးစားပေးဖွံ့ဖြိုးရေးလုပ်ငန်းစဉ်များ

နောက်ဆက်တွဲ (၄) ခြားနားသော အပိုင်းများအတွက် ဦးစားပေးဖွံ့ဖြိုးရေးလုပ်ငန်းစဉ်

အခန်း ၂၅၅

မူရင်းအား VPSIC တွင်ထားရှိရပါမည်။ အခြားဌာနများနှင့် ညှိနှိုင်းရန်အတွက် မိတ္တူအား TPIC သို့ ပို့ရပါမည်။ MIS သို့ သွင်းရန်မလိုပါ။

	အဆင့်	လုပ်ငန်း	မည်သူ ဦးစားပေးလိမ့်	ကျေးဇူးတင်ပေးရန် (သို့) အုပ်စု	ပြင်ဆင်မည်	စိစစ်မည်
အခြားအထောက်အပံ့	၁	ဤတွင်လမ်းပြပြင်ဆင်ရေး ဖြစ်သည်။	(က + မ)			
	၂	လျှပ်စစ်ဖွဲ့စည်းရေး၊ ရေ၊ လျှပ်စစ် (အိမ်ရာ)	(က + မ)			
	၃	စံတမ်းတည်ဆောက်ရေး ဖြစ်သည်။	မ			
	၄	စာရွက်စာတမ်းတည်ဆောက်ရေး ဖြစ်သည်။	မ			
	၅					
အသက်မွေးဝမ်းကျောင်း	၁	ဆည်ဖောက်တူးဖော်ရေး လုပ်ငန်း	က			
	၂	စိုက်ပျိုးရေး နည်းပညာ	က			
	၃					
	၄					
	၅					
အခြားအဖွဲ့အစည်း	၁	ဆေးခန်းတည်ဆောက်ရေး လုပ်ငန်း	(က + မ)			
	၂	ကန်တိုင်း တွင် တွေ့ရှိရသော ရေ	မ			
	၃					
	၄					
	၅					
ပညာရေး	၁	အသက်မွေးဝမ်းကျောင်း လုပ်ငန်း	က			
	၂	ကျောင်းခြံ ခင်းစဉ် လုပ်ငန်း	မ			
	၃	အသက်မွေးဝမ်းကျောင်း				
	၄					
	၅					
အခြား	၁	ပညာရေး ဝန်ထမ်း	မ			
	၂	ကုန်ပစ္စည်း လုပ်ငန်း	မ			
	၃					
	၄					
	၅					

၂၈။ ကျေးရွာဖွံ့ဖြိုးရေးအစီအစဉ်ဆောင်ရွက်မှုမှတ်တမ်းဇာတ်ပုံများ

လူမှုရေးအရင်းအမြစ်ပြုပြင်ဆင်ခြင်အားဆွေးနွေးခြင်း



အမျိုးသားအဖွဲ့မှ ပြဿနာ၊ အခက်အခဲ၊ မျှော်မှန်းချက်များအားဆွေးနွေးနေပုံ



လူထုစည်းရုံးရေးမှူးမှ လုပ်ငန်းစဉ်များအကြောင်းအားရှင်းပြနေပုံ



ကော်မတီဝင်များ၏မှတ်တမ်းတင်ဓာတ်ပုံ





လူထုဗဟိုပြုစီမံကိန်း

ကျေးလက်လူထုအခြေပြု ၊ ဖွံ့ဖြိုးမှုကိုတိုးရှေးရှု

လူထုဗဟိုပြုစီမံကိန်းရုံး၊ အင်းတော (တောင်စု)၊ ပေါက်မြို့နယ်၊ မကွေးတိုင်းဒေသကြီး။
ရုံးဖုန်း-၀၆၂၄၅၃၅၈

www.cdd.drdmyanmar.org