

ပြည်ထောင်စုသမ္မတမြန်မာနိုင်ငံတော်အစိုးရ
စိုက်ပျိုးရေး၊ မွေးမြူရေးနှင့်ဆည်မြောင်းဝန်ကြီးဌာန
ကျေးလက်ဒေသဖွံ့ဖြိုးတိုးတက်ရေးဦးစီးဌာန
ပေါက်မြို့နယ်



လူထုဗဟိုပြုစီမံကိန်း

National Community Driven Development Project

ကျေးရွာဖွံ့ဖြိုးရေးအစီအစဉ် (တတိယနှစ်စက်ဝန်း)

Village Development Plan (VDP)

ပေါက်မြို့နယ်၊ ဝန်တင်အုပ်စု၊ မြသိန်းတန် ကျေးရွာ၊ ၂၀၁၈ ခုနှစ်

မာတိကာ

အကြောင်းအရာ	စာမျက်နှာ
၁။ မြို့နယ်ပြင်မြေပုံ	၃
၂။ အုပ်စုမြေပုံ `	၄
၃။ အုပ်စုတွင်ပါဝင်သောကျေးရွာများစာရင်း	၄
၄။ ကျေးရွာသမိုင်းကြောင်း(ကျေးရွာအခြေခံအချက်အလက်များ)	၅
၅။ လူထုပူးပေါင်းပါဝင်သော လူမှုဆန်းစစ်ခြင်းနှင့်အကဲဖြတ်ခြင်းလုပ်ငန်းစဉ် (PSA/PRA) အကျဉ်းချုပ်ဇယား	၆
၆။ လူမှုရေး နှင့် အရင်းအမြစ်ပြင်မြေပုံ	၇
၇။ လူမှုရေး နှင့် အရင်းအမြစ်ပြင်မြေပုံသုံးသပ်ချက်	၈
၈။ ဥစ္စာနေကြွယ်ဝမှုအဆင့် သတ်မှတ်ချက်ပြပုံ	၉
၉။ ဥစ္စာနေကြွယ်ဝမှုအဆင့်သတ်မှတ်ချက်ဇယားသုံးသပ်ချက်	၉
၁၀။ အရင်းအမြစ် အသုံးပြုမှုနှင့်ထိန်းချုပ်မှု	၁၀
၁၁။ အရင်းအမြစ် အသုံးပြုမှုနှင့်ထိန်းချုပ်မှု သုံးသပ်ချက်	၁၀
၁၂။ ရာသီခွင်ပြဇယား	၁၁
၁၃။ ရာသီခွင်ပြဇယားသုံးသပ်ချက်	၁၁
၁၄။ ပင့်ကူအိမ်ပြပုံ (ကျား၊မ)	၁၂
၁၅။ ပင့်ကူအိမ်သုံးသပ်ချက် (ကျား၊မ)	၁၃
၁၆။ အဖွဲ့အစည်းချိတ်ဆက်မှုပြပုံ	၁၄
၁၇။ အဖွဲ့အစည်းချိတ်ဆက်မှုပြပုံသုံးသပ်ချက်	၁၄
၁၈။ အမျိုးသမီး အမျိုးသားများ၏အခက်အခဲပြဿနာများ	၁၅
၁၉။ အမျိုးသမီး အမျိုးသားများ၏ မျှော်မှန်းချက်များ	၁၆
၂၀။ ဦးစားပေးလုပ်ငန်းများရွေးချယ်ခြင်းဇယား	၁၇
၂၁။ ကော်မတီဝင်များစာရင်း	၁၈
၂၂။ ကျေးရွာအချက်အလက်များ (ပုံစံ-၁)	၁၉
၂၃။ စီမံကိန်းအချိန်ဇယား (ပုံစံ-၂)	၂၈
၂၄။ ကျေးရွာဖွံ့ဖြိုးရေးဦးစားပေးအစီအစဉ် (ပုံစံ-၃)	၃၁
၂၅။ ကျေးရွာအုပ်စုစီမံကိန်းလုပ်ငန်းခွဲရွေးချယ်ခြင်း (ပုံစံ-၄)	၄၂
၂၆။ အစည်းအဝေးမှတ်တမ်းများ	၄၃
၂၇။ ကဏ္ဍအလိုက်ဦးစားပေးဖွံ့ဖြိုးရေးလုပ်ငန်းစဉ်များ	၄၇
၂၈။ ကျေးရွာဖွံ့ဖြိုးရေးအစီအစဉ်ဆောင်ရွက်မှုမှတ်တမ်းဇယား	၄၈

CLUSTERS MAP OF NCDDP PROJECT OF PAUK TOWNSHIP

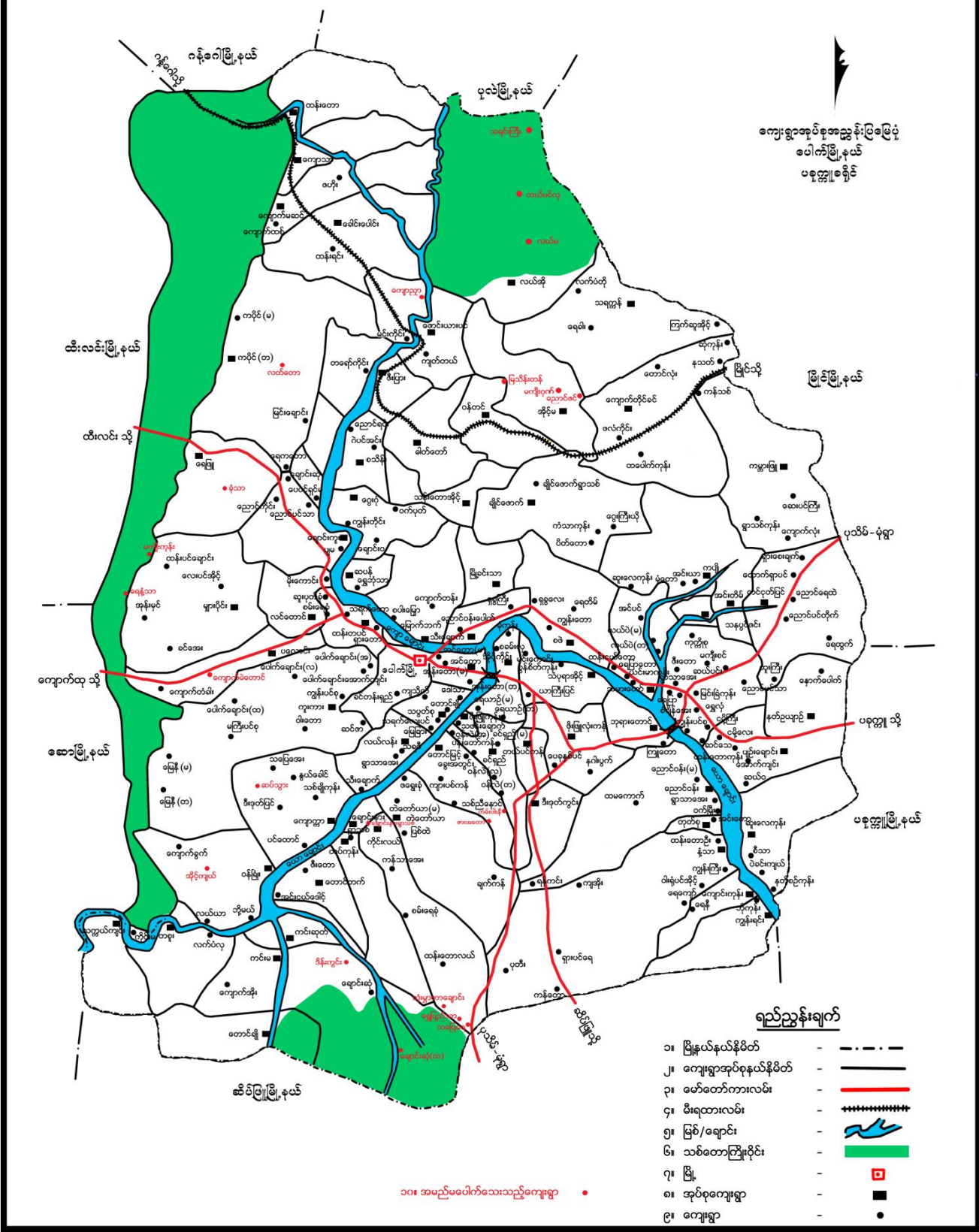

ကျေးရွာအုပ်စုအညွှန်းပြမြေပုံ
ပေါက်မြို့နယ်
ပခုက္ကူခရိုင်

- ရည်ညွှန်းချက်**
- ၁။ မြို့နယ်နယ်နိမိတ် - - - - -
 - ၂။ ကျေးရွာအုပ်စုနယ်နိမိတ် - - - - -
 - ၃။ ဖော်တော်ကာလမ်း - - - - -
 - ၄။ မီးရထားလမ်း - + + + + +
 - ၅။ မြစ်/ချောင်း - ~ ~ ~ ~ ~
 - ၆။ သစ်တောကြိုပိုင်း - ■ ■ ■ ■ ■
 - ၇။ မြို့ - ■
 - ၈။ အုပ်စုကျေးရွာ - ■
 - ၉။ ကျေးရွာ - ●

၁၀။ အမည်မပေါက်သေးသည့်ကျေးရွာ ●

၂။ ကျေးရွာအုပ်စုမြေပုံ

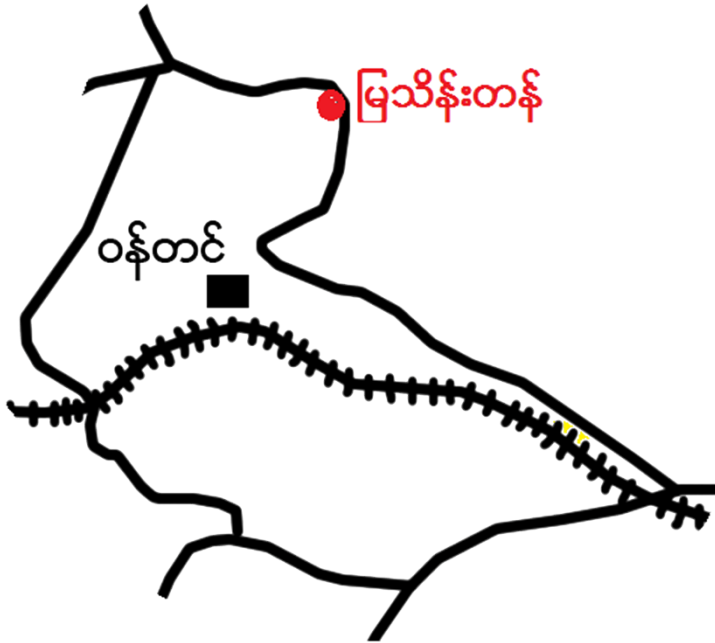

၃။ အုပ်စုတွင်ပါဝင်သောကျေးရွာစာရင်း

- (၁) ဝန်တင်
- (၂) မြသိန်းတန်

၅။ လူထုပူးပေါင်းပါဝင်သော လူမှုဆန်းစစ်ခြင်းနှင့်အကဲဖြတ်ခြင်းလုပ်ငန်းစဉ် (PSA/PRA)အကျဉ်းချုပ်ဇယား

လူထုပူးပေါင်းပါဝင်သော လူမှုဆန်းစစ်ခြင်းနှင့် အကဲဖြတ်ခြင်းလုပ်ငန်းစဉ် (PSA/PRA)အကျဉ်းချုပ်ဇယား ဖြန့်ဖြူး

စဉ်	အကြောင်းအရာ	ရက်စွဲ	ဦးတည်အုပ်စု	တက်ရောက်သူ			အဓိကဆွေးနွေးချက်များ
				ကျား	မ	ပေါင်း	
၁။	လူမှုရေးနှင့် အရင်းမြစ်ပြုပြင်မှု	၂၇ ၁၀ ၂၀၁၈	ပိုင်မိရပ်များ၊ ချမ်းသာ၊ အလယ်အလတ်၊ မြင်းပါး၊ လူငယ်အုပ်စုများ	33	40	73	ကျေးရွာရှိအထင် ကရုဏေရာများ အိမ်၊ ကျောင်း၊ ဘုန်းကြီးကျောင်း၊ စေတီ၊ လမ်း၊ လယ်ယာ၊ ချောင်း
၂။	ရာသီခွင်ပြဇယား	၂၇ ၁၀ ၂၀၁၈	ပိုင်မိရပ်များ၊ ချမ်းသာ၊ အလယ်အလတ်၊ မြင်းပါး၊ လူငယ်အုပ်စုများ	33	40	73	ပိုက်လိုင်းရေး၊ ပွဲတော်၊ ရေရရှိမှု၊ လမ်းပန်းဆက်သွယ်ရေး၊ ရာသီဥတု၊ ဝင်ငွေထွက်ငွေ၊ ကျန်းမာရေး
၃။	ဥစ္စာနေကြွယ်ဝမှု အဆင့် သတ်မှတ်ချက်	၂၇ ၁၀ ၂၀၁၈	ပိုင်မိရပ်များ၊ ချမ်းသာ၊ အလယ်အလတ်၊ မြင်းပါး၊ လူငယ်အုပ်စုများ	33	40	73	ကျေးရွာအတွင်းရှိ လူထု၏ ကွဲပြားခြားနားသော ပိုင်ဆိုင်မှုများ
၄။	ပိုင်ဆိုင်မှုသုံးသပ်ခြင်း	၂၇ ၁၀ ၂၀၁၈	ပိုင်မိရပ်များ၊ ချမ်းသာ၊ အလယ်အလတ်၊ မြင်းပါး၊ လူငယ်အုပ်စုများ	33	40	73	အမျိုးသား၊ အမျိုးသမီး ပိုင်ဆိုင်ပြီး ထိန်းချုပ်မှု ကွဲပြားပုံ
၅။	ပိုင်ဆိုင်မှုသုံးသပ်ခြင်း	၂၇ ၁၀ ၂၀၁၈	ပိုင်မိရပ်များ၊ ချမ်းသာ၊ အလယ်အလတ်၊ မြင်းပါး၊ လူငယ်အုပ်စုများ	33	40	73	အမျိုးသား၊ အမျိုးသမီး တစ်ဦးတည်းကဆွဲအရေး ရရှိခြင်းနှင့် မရရှိခြင်း အကြောင်းအရာများ
၆။	အင်အား	၂၇ ၁၀ ၂၀၁၈	ပိုင်မိရပ်များ၊ ချမ်းသာ၊ အလယ်အလတ်၊ မြင်းပါး၊ လူငယ်အုပ်စုများ	33	40	73	ကျေးရွာအတွင်းရှိ အဖွဲ့အစည်းများ အဖွဲ့အစည်းများ ဆက်လက်ပေးအားပေးခြင်း၊ အဖွဲ့အစည်းများ ဆက်လက်ပေးအားပေးခြင်း

ပေါက်မြို့နယ်၊ ဝန်တင်ကျေးကွဲအုပ်စု၊ မြေသိမ်းတန်ကွဲ
လူမှုရေးနှင့်စာရင်းစာဖြစ်ပြုခြင်းပုံစံ၊ စွေးစွေးဆိုင်
ခြင်း

- △ အဓိက အသက်မွေးဝမ်းကြောင်းအတွက်
ခိုက်ပျိုးရေး လုပ်ကိုင် စေတင်ပျက်ပါသည်။
- △ ကျောက်၊ ဝါး စာရင်းစာဖြစ်များ ပေါများပြီး
သောက်သုံးရုံ သေခြေ၊ ကျောက် ဆုတ်နည်းပါး
ပါသည်။
- △ လွှဲစား(၅)နှစ်ခန့် ၅ ခေတ် စောစောင့်
တွေဖြိုးတီးမှု များလာပါသည်။
- △ ကျေးကွဲတွင် ဆီးခြားရေထိုင်သည်အုပ်စုများ
မရှိကြပါ။
- △ တိုင်းရင်းသား၊ အာသာခြားအုပ်စုမရှိပါ။
- △ ဗုဒ္ဓဘာသာထံများသာ ရေထိုင်ကြပါသည်။
- △ စာဖြစ်သို့ အလုပ်ထွက်လုပ်ကိုင်သူ အနည်းငယ်
ရှိပါသည်။

၈။ ဥစ္စာနေကြွယ်ဝမှုအဆင့် သတ်မှတ်ချက်ပြပုံ

ပုဂ္ဂိုလ်တစ်ဦး၏ ဥစ္စာနေကြွယ်ဝမှု အဆင့်သတ်မှတ်ချက်ဇယား		ပေါက်ဖွဲ့နည်း - ဝန်တင်ပုံစံ - ပစ္စည်းအမျိုးအစား - ၁၀၀ ဖြစ်ပေါ်စေရန်	
အမျိုးအစား	သတ်မှတ်ချက် / ညွှန်ကြားမှုများ	အိမ်ထောင်စု အရေအတွက်	ရာခိုင်နှုန်း
ချစ်သား	သွပ်မိုး၊ ထရုံက၊ နွားစာစင်းခင်း၊ ပဲစွတ်ခုံ၊ စမ်းခင်း၊ ယာဇက(၈)ခန်း၊ သနပ်ခါးတော၊ နွား(၄) ကောင်ခန်း၊ မျည်း၊ ဆိုင်ကယ်၊ တိဇွံ	၁၀	၁၀%
ဒုတိယအဆင့်	သွပ်မိုး၊ ဝါးထရုံက၊ ယာဇက(၅)ကောင်၊ သနပ်ခါး၊ နွား(၂)ကောင်ခန်း၊ မျည်း၊ ဆိုင်ကယ်၊ မွေးမြူရေးသနပ်ခါး	၂၅	၂၅%
ဆင်းရဲနွမ်းပါး	သွပ်မိုး၊ ဝါးထရုံက၊ နွား(၁)ကောင်၊ ဝင်းရွှေ၊ နွား၊ သနပ်ခါးပင်မရှိ၊ မျည်းမရှိ၊ ဆိုင်ကယ်မရှိ	၂၅	၂၅%
အချို့ဆင်းရဲ	သက်ကယ်မိုး၊ ဆိုးဝါးကပ်ကပ်၊ ဝါးကြမ်းကြွင်း၊ လက်လှုပ်လက်ခား၊ အခင်းရှိ၊ မြေမရှိ၊ ယာမရှိ၊ ကလေးများ	၄၀	၄၀%
စုစုပေါင်း		၁၀၀	၁၀၀%

၉။ ဥစ္စာနေကြွယ်ဝမှုအဆင့်သတ်မှတ်ချက်ဇယားသုံးသပ်ချက်

ပေါက်ဖွဲ့နည်း၊ ဝန်တင်ပုံစံ၊ ဖြစ်ပေါ်စေရန် ကျေးဇူးပြု
ဥစ္စာနေ ကြွယ်ဝမှု အဆင့် အဖွဲ့အစည်း ဆန်းစစ်ခြင်း

△ ကျေးဇူးပြု တွင် နာလွန် ဆင်းရဲဘဝ အိမ်ထောင်စု ၄၀၀ ရှိပါသည်။

△ ယာဇက(၅)ကောင်၊ သနပ်ခါးမရှိ၊ ကုလီလှိုက် ရခြင်း၊ အခြားများရှိခြင်း၊ မိသားစုတွင် ကလေးများ ဖွားမြင်ခြင်း၊ ဆင်းရဲ ရခြင်းဖြစ်ပါသည်။

△ သူတို့၏ ပြောစကားများကို ဦးစားပေးနားထောင်ပြီး၊ စိတ်ကိန်း လုပ်ငန်းများတွင် ဝင်ရောက် လုပ်ကိုင် စေခြင်းဖြင့် ဝမ်းမြောက်ပြီး ကျေးဇူး တစ်ရာလုံး ဖွံ့ဖြိုးတိုးတက် စေပါမည်။

△ လမ်းဆက်ဆံခြင်းလုပ်ငန်း၊ ရေရရှိရေးလုပ်ငန်းဆောင်ရွက်ခြင်း၊ လုပ်ငန်းများ လုပ်ကိုင်ဆောင်ရွက်ပါက ဝမ်းမြောက် ရှိပါမည်။ စေ့စပ်စောင့်ရှောက် ဆောင်ရွက်ပေးခြင်းဖြင့် မိသားစုများ တက်တက်ကြွကြွ ဖွံ့ဖြိုးတိုးတက် စေပါမည်။

၁၄။ ပင့်ကူအိမ်ပြပုံ (ကျား၊မ)

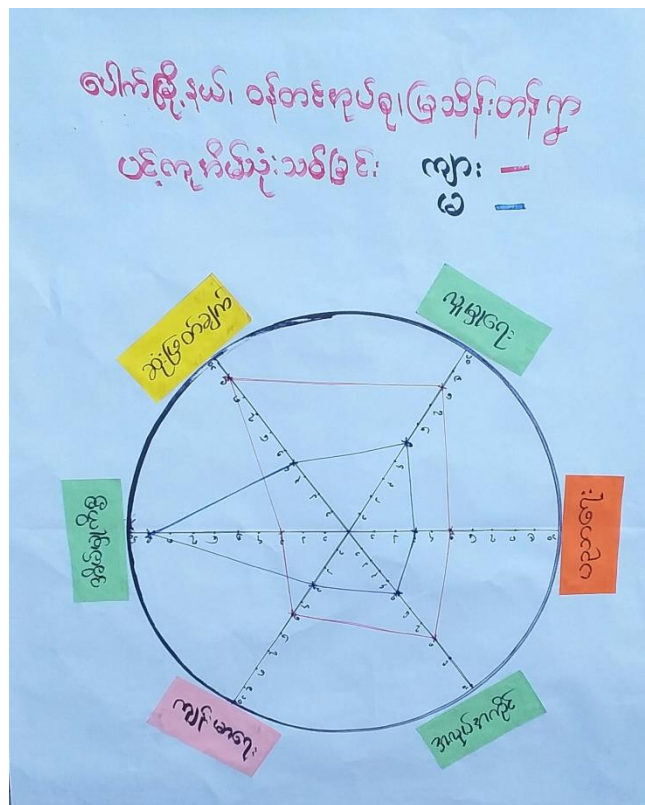
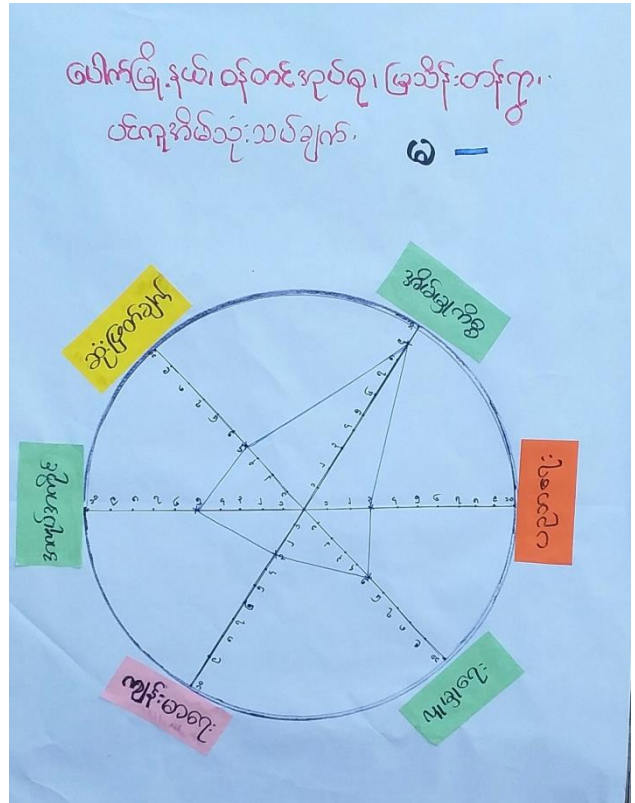
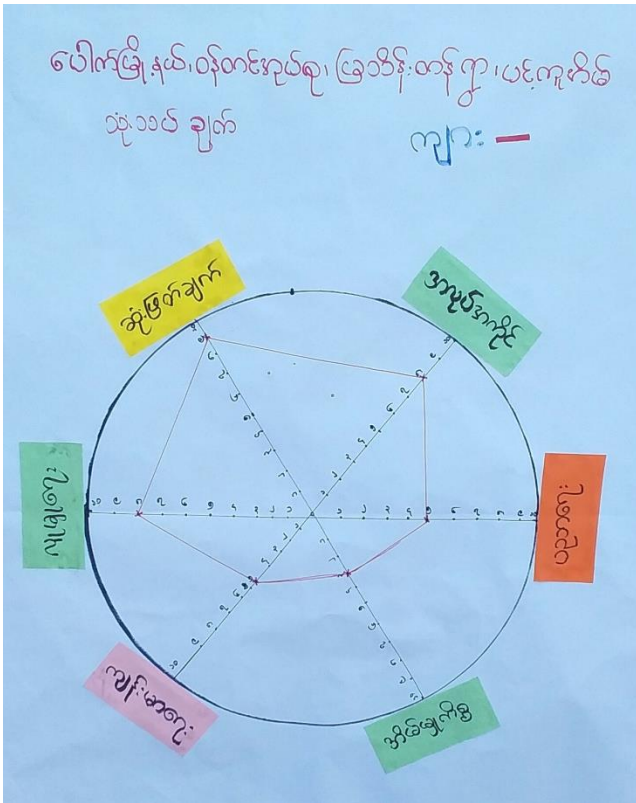

ပေါက်ဖြူနယ်၊ ဝန်တင်ရုပ်စု၊ ခြေသိန်းတန်းဂှ၊
ပင့်ကူအိမ်သုံးသပ်ချက် ဆွေးနွေးဆန်းစစ်ခြင်း

△ အိမ်မြှောက်ခွများ အချို့ သွီးများ မှေးများ များ
လုပ် ကိုင် စေတင်ဂှက် ပေး ဂု ပါ သည်။

△ အချို့ သားများ ကသာ ဆုံးဖြတ်ချက် ချ တာ များ
ပါသည်။

△ ဆုံးဖြတ်ချက် ချရာ တွင် အချို့ သွီးများ ပါဝင် လာ ကော်
အချို့ သားများ မှ လက်တွဲ ခေါ်သင့် ပါ သည်။

△ အိမ်မြှောက်ခွများ တွင် လည်း အချို့ သား များ မှ
ကူညီ စေတင်ဂှက် ပေး ဂု ပါ မည်။

△ အချို့ သွီးများ တန်း တူ က ခွင့် က ရေး ပေး ဂု ပါ မည်။

△ အချို့ သွီးများ ~~အား~~ သီး သန့် အသိပညာ စေ့ပေး ပေကာ
ပြော ပွဲ များ ပြု လုပ် ပေး ဂု ပါ မည်။

ပေါက်မြို့နယ်၊ ဝက်တင်အုပ်စု၊ မြသိန်တိုက်ရွာ
ပြဿနာ၊ အစက်အခဲများ (အမျိုးသမီး)

~~လမ်းပန်းဆက်သွယ်ရေး~~

- ၁။ မြို့ရပ်ထဲတွင် လမ်းများ ချိတ်ပွတ်မှုများ ဖြစ်ပွားလာရန် ခက်ခဲနေပါသည်
- ၂။ မြို့ရပ်ထဲတွင် ဆောက်လုပ်ရေး ခက်ခဲနေပါသည်
- ၃။ ကျောင်းသားနှင့် ကျောင်းဆောင်များ မျှော်မှ ကျောင်းဆောင်ခက်ခဲနေပါသည်
- ၄။ ကျန်းမာရေးအတွက် ဆေးကုသရန် ခက်ခဲနေပါသည်
- ၅။ ကျောင်းသူ ကျောင်းသားများ သဘာဝ စားနပ်ရိက္ခာ ခြံ့များ ခက်ခဲနေပါသည်

ပေါက်မြို့နယ်၊ ဝက်တင်အုပ်စု၊ မြသိန်တိုက်ရွာ

အစက်အခဲ၊ ပြဿနာများ (အမျိုးသား)

လမ်း / ဇာတိ ဆေးဇာ

- ၁။ မြို့ရပ်ထဲတွင် လမ်းပန်းဆက်သွယ်ရေး ခက်ခဲနေပါသည်
- အဆင်ပြေ စောင့်ရှောက်မှု ခြင်းအတွက် လမ်းများကို အဆင်ပြေစေရန် လိုအပ်ပါသည်။
- ၂။ ကျောင်းသားများ KGA ဆောင်ဆောက်လုပ်ရန် လိုအပ်ပါသည်။

ပေါက်မြို့နယ်၊ ဝန်တင်လှေစာကြမ်းတပ်ရွာ
မျှော်မှန်းချက်များ (အမျိုးသမီး)

၁။ နွေမိုးဆင်းလမ်းပန်း ဆက်သွယ်ရေးကောင်စီ
 နေ့ ၅ မည်

၂။ နွေလူသိထွင်သောက်သုံးရေလုံလောက်စွာ ရရှိနေ
 ၅ မည်

၃။ ကျောင်းသားနှင့် ကျောင်းဆောင်လုံလောက်စွာ
 ရှိနေ ၅ မည်

၄။ ကျန်းမာရေးအတွက် ဆေးပေးခန်းများ တည်ဆောက်
 ဆောင်ရွက် ပြုစုနေ ၅ မည်

၅။ ကျောင်းသူ ကျောင်းသားများ ဥပဒေအား ဖော်ပြပြီး
 ကောင်းမွန်စွာ စာကြည့်နေ ၅ မည်

ပေါက်မြို့နယ်၊ ဝန်တင်လှေစာကြမ်းတပ်ရွာ
မျှော်မှန်းချက်များ (အမျိုးသား)

၁။ လမ်းပန်းဆက်သွယ်ရေးကောင်စီ မြန်မာနိုင်ငံခြားကျေးရွာ
 မျှော်မှန်းချက်များ စီမံကိန်း ချမှတ်သောအခါ အားပေးနိုင်
 မည်ဖြစ်ပါသည်။

၂။ မူဝါဒဆောင်ရွက်ရာတွင် အထူးအရေးကြီးသော အချက်အလက်
 များ စီမံချက်များ ပညာသင်ကြားနိုင်ရန် မြန်မာနိုင်ငံခြားမှ သင်ကြား

၂၀။ ဦးစားပေးလုပ်ငန်းများရွေးချယ်ခြင်းဇယား

တိုင်တင်အုပ်စု၊ ဖြစ်သိန်း၊ တန်ကျေးရွာ (တတိယနှစ်)

ကျေးရွာဖွံ့ဖြိုးရေးလုပ်ငန်းစဉ်များ

၂။	ရွာတွင်းလမ်းခင်းခြင်းလုပ်ငန်း	၃၅
၇။	KG ကျောင်းဆောင်ဆောက်လုပ်ခြင်း	၅
၁။	စာသင်ကျောင်းပြုပြင်ခြင်း (ရွှေပြောင်ဆောက်၊ မြေဦ)	၇၆
၄။	ဆေးခန်းတည်ဆောက်ခြင်း	၂၁
၃။	လျှပ်စစ်မီးလင်းရေး	၂၂
၆။	ဝန်ထမ်းအိမ်ယာဆောက်လုပ်ခြင်း	၁၅
၅။	ကျောင်းဝန်းမြေချွဲခြင်း	၁၉

၂၁။ ကော်မတီဝင်များစာရင်း

ပေါက်မြို့နယ်၊ လူထုပုဂ္ဂိုလ်ပြုစီမံကိန်း၊ ဒုတိယနှစ်စက်ဝန်း
 စေတနာ့ဝန်ထမ်း၊ ဝန်ထမ်းအုပ်စု၊ မြို့နယ်၊ ကျေးရွာ/ကျေးရွာအုပ်စု စီမံကိန်းအထောက်အကူပြုကော်မတီအဖွဲ့ဝင်များစာရင်း

စဉ်	အမည်	ရာထူး/တာဝန်	ကျား/မ	အသက်	လူမျိုးစု	ဖုန်းနံပါတ်	ဝင်ရောက်သည့်နေ့စွဲ	ပညာအရည်အချင်း	မှတ်ချက်
၁	ဦးခင်မောင်တင်	ဦးထောက်	ကျား	၃၇	ဗမာ	၀၇-၇၅၅ ၈၀၇ ၄၄၂	၇၀၁၇	မူ	
၂	ဒေါ်ခင်ကြွေးမောင်	ဦးထောက်	မ	၇၈	မ	၀၇-၉၇၀ ၂၈၄၂၉	၇၀၁၈	အလယ်	၁၁၆
၃	ဦးကျော်ပြင်ထွန်း	ဝန်ထမ်းချုပ် (အထူးရေးရာ)	ကျား	၅၅	မ	၀၇-၇၈၇ ၈၅၃ ၆၀၆	၇၀၁၈	မူ	၁၁၆
၄	ဦးကျော်မောင်	"	ကျား	၇၉	မ	၀၇-၇၅၀၀ ၂၆၃၄	၇၀၁၇	မူ	
၅	ဒေါ်တောင်းကြည်	"	မ	၄၉	မ	၀၇-၇၈၀ ၅၅၅ ၇၀၉	၇၀၁၈	မူ	၁၁၆
၆	ဦးသန်းမြင့်	လုပ်ငန်းစဉ် (အထူးရေးရာ)	ကျား	၅၈	မ	၀၇-၄၄၅၀၀၀ ၂၉၂	၇၀၁၈	မူ	၁၁၆
၇	ဒေါ်ဝင်းမာမာ	"	မ	၂၅	မ	၀၇-၇၈၈၅၈၅၅၅၅	၇၀၁၈	မူ	၁၁၆
၈	ဒေါ်မာမာ	"	မ	၇၅	မ	၀၇-၇၅၄,၂၂၇,၅၀၆	၇၀၁၈	အလယ်	၁၁၆
၉	ဦးစောဝင်းကျော်	စောင့်ကြည့် (အထူးရေးရာ)	ကျား	၂၈	မ	၀၇-၇၅၅၅၅၅၅၅၅	၇၀၁၈	မူ	၁၁၆
၁၀	ဒေါ်ခင်မြင့်	"	မ	၄၈	မ	၀၇-၄၇၉၀၇၅၆	၇၀၁၇	မူ	
၁၁	ဒေါ်အေးဝင်း	"	မ	၅၅	မ	၀၇-၇၇၅ ၂၅၇ ၅၇၅	၇၀၁၈	မူ	၁၁၆
၁၂	ဦးစောဝင်း	ဝေဖန်	ကျား	၄၈	မ	၀၇-၄၉၃ ၉၅၅ ၅၇၇	၇၀၁၈	မူ	၁၁၆
၁၃	ဒေါ်စန်းစိန်	ဝေဖန်	မ	၃၆	မ	၀၇-၄၉၃ ၉၅၅ ၅၇၇	၇၀၁၈	မူ	၁၁၆
၁၄	ဒေါ်ဇော်စု	စောင့်ကြည့်	မ	၄၉	မ	၀၇-၄၇၅ ၈၅၅ ၅၇၅	၇၀၁၇	မူ	
၁၅	ဦးဝင်းမောင်	စောင့်ကြည့်	ကျား	၇၂	မ	၀၇-၇၅၅၀၀ ၅၅၅	၇၀၁၈	မူ	၁၁၆
၁၆	ဦးကျော်ကျော်	စောင့်ကြည့်	ကျား	၇၅	မ	၀၇-၇၆၇ ၈၇၆၅၉	၇၀၁၈	အထောက်အကူ	၁၁၆
၁၇									
၁၈									
၁၉									
၂၀									

၂၂။ ကျေးရွာအချက်အလက်များ (ပုံစံ-၁)

ကျေးရွာအချက်အလက်များ (ပထမနှစ်စက်ဝန်း)

ပုံစံ - ၈ - ၁ ကျေးရွာအခြေခံအချက်အလက်များ (Form PC 1)

လက်ညွှန်မှတ်၊ ကျေးရွာတစ်ရွာသို့ ပထမဆုံးမိတ်ဆက်ခရီး သွားရောက်သောအခါ လူထုစည်းရုံးရေးမှူးသည် ကျေးရွာ
ခေါင်းဆောင်များအား ကျေးရွာအချက်အလက်များကို မေတ္တာရပ်ခံ၍ တောင်းခံရသည်။ ဤအချက်အလက်များကို စီမံကိန်း
မိတ်ဆက်အစည်းဝေးမတိုင်မီတောင်းခံရမည်။ စီမံကိန်းမိတ်ဆက်အစည်းဝေးတွင် လူထုစည်းရုံးရေးမှူးသည် ဤအချက်အလက်
များအား စစ်ဆေးပြီး မှန်ကန်အောင်ပြုလုပ်ရမည်။ ပြီးနောက်တွင် လူထုစည်းရုံးရေးမှူးမှ သတင်းအချက်အလက်ထံသို့ Tablets မှ
တဆင့် မြှင့်သွင်းရမည်။

ကျေးရွာခေါင်းဆောင် အမည် ဦး ကေဇ်ရွှေ	ကျေးရွာခေါင်းဆောင်၏ ဝန်နံပါတ် ၀၇ . ၄၇ ၂၂ ၀၇၇၆	လူထုစည်းရုံးရေးမှူး၏ အမည် ဦးစွန်းမာဇ်
မြည်နယ်တိုင်းဒေသကြီး ၆၆၇၀	မြို့နယ် ပေါက်	ကျေးရွာအုပ်စု ဖိုဖင်
		ကျေးရွာ ရွာပိန်စက်

လူဦးရေ	အိမ်ထောင်စုအရေအတွက်	ကိုးကွယ်သည့်ဘာသာ	အိမ်ထောင်စုအရေအတွက်
လူဦးရေ (၁) ၁၂၆၈	၁၀၀	ဘာသာ (၁) ဗုဒ္ဓ	၁၀၀
လူဦးရေ (၂) -----		ဘာသာ (၂) -----	
လူဦးရေ (၃) -----		ဘာသာ (၃) -----	
လူဦးရေစရာ -----		ဘာသာစရာ -----	
အခြား	အရေအတွက်		
မသန်စွမ်းသူများ	၅		၅
သက်ကြီးရွယ်အိုများ (၆၅ နှစ် နှင့် အထက်)	၁၀	"	၁၀
စစ်ဘေးရှောင်			

လူဦးရေ	အမျိုးသား (အရေအတွက်)	အမျိုးသမီး (အရေအတွက်)
လူဦးရေ (၁) ၁၂၆၈	၂၆၁	၂၆၇
လူဦးရေ (၂) -----		
လူဦးရေ (၃) -----		
အခြား		
အိမ်ထောင်စုစီစီ	၉၀	၁၀

(ခ) အခြေခံအထောက်အအံ့ အသုံးအဆောင်များ

စာသင်ကျောင်း	အမှတ် ဖြစ်ပါ	ကျန်းမာရေး	အမှတ် ဖြစ်ပါ	ဘာသာရေး အထောက် အအံ့များ	အမှတ် ဖြစ်ပါ
အထက်တန်းကျောင်း	<input type="checkbox"/>	ဆေးရုံ	<input type="checkbox"/>	ဓဇတီ	<input checked="" type="checkbox"/>
အလယ်တန်းကျောင်း	<input type="checkbox"/>	ကျန်းမာရေးဌာန	<input type="checkbox"/>	ဘုန်းကြီးကျောင်း	<input checked="" type="checkbox"/>
မူလတန်းကျောင်း	<input checked="" type="checkbox"/>	ကျန်းမာရေးဌာနခွဲ	<input type="checkbox"/>	ဟိန္ဒူဘုရားကျောင်း	<input type="checkbox"/>
မူကြီးကျောင်း	<input type="checkbox"/>	ဆေးပေးခန်း	<input type="checkbox"/>	ရေစိမ့်ယာန်ကျောင်း	<input type="checkbox"/>
အခြား	<input type="checkbox"/>	အခြား	<input type="checkbox"/>	ဝလီ	<input type="checkbox"/>
				အခြား	<input type="checkbox"/>
မှတ်ချက်		မှတ်ချက်		မှတ်ချက်	

(ဂ) ကျွမ်းကျင်သူများမှတ်တမ်း (ကျေးရွာတွင်နေထိုင်သော သို့မဟုတ် တခြားရွာမှလာရောက်သော ကျွမ်းကျင်သူများ)

(ခ) စာသင်ကျောင်း			(၂) ကျန်းမာရေး			(၃) လက်မှုပညာရှင်		
	ရွာတွင်နေ ထိုင်သူ	အခြားရွာမှ လာသူ		ရွာတွင်နေ ထိုင်သူ	အခြား ရွာမှ လာသူ		ရွာတွင် နေထိုင်သူ	အခြားရွာ မှလာသူ
မူလတန်းပြဆရာ/မ	<input checked="" type="checkbox"/>	<input type="checkbox"/>	ဆရာဝန်	<input type="checkbox"/>	<input type="checkbox"/>	လက်သမား	<input type="checkbox"/>	<input type="checkbox"/>
အထက်တန်းပြဆရာ/မ	<input type="checkbox"/>	<input type="checkbox"/>	လက်ထောက် ကျန်းမာရေးမှူး	<input type="checkbox"/>	<input type="checkbox"/>	ပန်းရံ	<input type="checkbox"/>	<input type="checkbox"/>
အလယ်တန်းပြဆရာ/မ	<input type="checkbox"/>	<input type="checkbox"/>	အမျိုးသမီးကျန်းမာရေး ဆရာမ	<input type="checkbox"/>	<input type="checkbox"/>	လျှပ်စစ်ကျွမ်းကျင်၊ မီးသမား	<input type="checkbox"/>	<input type="checkbox"/>
မူကြီးဆရာ/မ	<input type="checkbox"/>	<input type="checkbox"/>	သားမွေးဆရာမ	<input type="checkbox"/>	<input type="checkbox"/>	ရေပိုက်သူယ်သူ	<input type="checkbox"/>	<input type="checkbox"/>
အခြား	<input type="checkbox"/>	<input type="checkbox"/>	ပြည်သူ့ကျန်းမာရေးလုပ်သား	<input type="checkbox"/>	<input type="checkbox"/>	စက်ပြင်ဆရာ	<input checked="" type="checkbox"/>	<input type="checkbox"/>
မှတ်ချက်			မှတ်ချက်			မှတ်ချက်		

(ဃ) ကျေးရွာသို့ ရောက်ရှိနိုင်သည့် လမ်းအခြေအနေ / ကျေးရွာတစ်ရွာသည် ၎င်း၏ ကျေးရွာအုပ်စုနှင့် ဆက်သွယ်ထားသော လမ်းအခြေအနေ (အောက်ပါတို့ကိုပိုင်းပါ)

ကျောက်ကြမ်းလမ်း ကတ္တရာလမ်း ကွန်ကရစ်လမ်း မော်တော်ဆိုင်ကယ်လမ်း
 ကျောက်စင်းလမ်း မြေသားလမ်း လူသွားလမ်း အခြား _____

(င) ကျေးရွာဖွံ့ဖြိုးမှုစီမံချက်

- (၁) လူထုပဟိုပြုစီမံကိန်းမစတင်မီ ဤကျေးရွာတွင်ကျေးရွာဖွံ့ဖြိုးမှု စီမံချက်ရှိခဲ့ပါသလား? ပိုင်းပါ
ရှိပါသည် / မရှိပါ / မသိပါ
- (၂) ရှိခဲ့ပါလျှင် ဤစီမံချက်ကို မည်သည့် ရက်တွင်ပြင်ဆင်ခဲ့ပါသနည်း? နှစ်- 2013 / မသိပါ
- (၃) ဤစီမံချက်ကို ဖြည့်နယ်မှုအတည်ပြုခဲ့ပါသလား? ပြုခဲ့ပါသည် / မပြုခဲ့ပါ / မသိပါ

ကျေးရွာအချက်အလက်များ (ဒုတိယနှစ်စက်ဝန်း)

ပြည်ထောင်စု
လူထုစာရင်းဦးရေဦးစီးဌာန

ပုံစံ - ၈ - ၁ ကျေးရွာအခြေခံအချက်အလက်များ (Form PC 1)

လက်ညှိုးရွက်၊ ကျေးရွာတစ်ရွာသို့ ပထမဆုံးမိတ်ဆက်ခေါ် သွားရောက်သောအခါ လူထုစာရင်းရုံးမှပေးအပ်သည့် ကျေးရွာ
ခေါင်းစောင်များအား ကျေးရွာအချက်အလက်များကို မေတ္တာရပ်ခံ၍ တောင်းခံရသည်။ ဤအချက်အလက်များကို စီမံကိန်း
ဗိုလ်ထက်အစည်းအဝေးတိုင်ပင်တောင်းခံရသည်။ စီမံကိန်းဗိုလ်ထက်အစည်းအဝေးတွင် လူထုစာရင်းရုံးမှပေးအပ်သည့် ဤအချက်အလက်
များအား စစ်ဆေးပြီး မှန်ကန်အောင်ပြုလုပ်ရမည်။ ပြီးနောက်တွင် လူထုစာရင်းရုံးမှပေးအပ်သည့် အချက်အလက်ထံသို့ Tablets မှ
တစ်ဆင့် ဖြည့်သွင်းရမည်။

ကျေးရွာခေါင်းစောင် အမည် ဦးစောဦး ၆၇၆	ကျေးရွာခေါင်းစောင်၏ ဝန်နံပါတ် ၀၇-၄၇၇၂၀၇၇၆	လူထုစာရင်းရုံးမှပေးအပ်သည့် ဦးရေ၊ မောင်
ပြည်နယ်ကိုယ်စားလှယ်ကြီး	ပြည်နယ်	ကျေးရွာအုပ်စု
		ကျေးရွာ ၆၅၆၊ တန်း

လူမျိုးစု	အိမ်ထောင်စုအရေအတွက်	ကိုးကွယ်သည့်ဘာသာ	အိမ်ထောင်စုအရေအတွက်
လူမျိုးစု (၁) -----	100	ဘာသာ (၁) -----	100
● လူမျိုးစု (၂) -----		ဘာသာ (၂) -----	
လူမျိုးစု (၃) -----		ဘာသာ (၃) -----	
လူမျိုးစုစုစု -----		ဘာသာစုစု -----	
အခြား	အရေအတွက်		
မသိသည့်သူများ သက်ကြီးရွယ်အိုများ (၆၅ နှစ် နှင့် အထက်)	၅		
စစ်ဘေးရှောင်	၁၀		

	အမျိုးသား (အရေအတွက်)	အမျိုးသမီး (အရေအတွက်)
● လူဦးရေ	263	272
လူမျိုးစု (၁) -----		
လူမျိုးစု (၂) -----		
လူမျိုးစု (၃) -----		
အခြား		
အိမ်ထောင်စုစုစု	၉၇	၃

(၁) အခြေခံအတောက်အဖို အသုံးအစောင်များ

ကောင်စီကောင်စီ	အမှတ်	ကျန်းမာရေး	အမှတ်	ဘာသာရေး အစောက်	အမှတ်
----------------	-------	------------	-------	----------------	-------

	ဖြစ်ပါ		ဖြစ်ပါ	အဆိုများ	ဖြစ်ပါ
အထက်တန်းကျောင်း	<input type="checkbox"/>	ဆေးရုံ	<input type="checkbox"/>	စေတီ	<input checked="" type="checkbox"/>
အလယ်တန်းကျောင်း	<input type="checkbox"/>	ကျန်းမာရေးဌာန	<input type="checkbox"/>	ဘုန်းကြီးကျောင်း	<input checked="" type="checkbox"/>
မူလတန်းကျောင်း	<input checked="" type="checkbox"/>	ကျန်းမာရေးဌာနခွဲ	<input type="checkbox"/>	ဟိန္ဒူဘုရားကျောင်း	<input type="checkbox"/>
မူကြိုကျောင်း	<input type="checkbox"/>	ဆေးပေးခန်း	<input type="checkbox"/>	ခရစ်ယာန်ကျောင်း	<input type="checkbox"/>
အခြား	<input type="checkbox"/>	အခြား	<input type="checkbox"/>	ဗလီ	<input type="checkbox"/>
				အခြား	<input type="checkbox"/>
မှတ်ချက်		မှတ်ချက်		မှတ်ချက်	

(ဂ) ကျွမ်းကျင်သူများမှတ်တမ်း (ကျေးရွာတွင်နေထိုင်သော သို့မဟုတ် တခြားရွာမှလာရောက်သော ကျွမ်းကျင်သူများ)

(၁) စာသင်ကျောင်း			(၂) ကျန်းမာရေး			(၃) လက်မှုပညာရှင်		
●	ရွာတွင်နေထိုင်သူ	အခြားရွာမှလာသူ		ရွာတွင်နေထိုင်သူ	အခြားရွာမှလာသူ		ရွာတွင်နေထိုင်သူ	အခြားရွာမှလာသူ
မူလတန်းပြဆရာ/မ	<input type="checkbox"/>	<input checked="" type="checkbox"/>	ဆရာဝန်	<input type="checkbox"/>	<input type="checkbox"/>	လက်သမား	<input checked="" type="checkbox"/>	<input type="checkbox"/>
အထက်တန်းပြဆရာ/မ	<input type="checkbox"/>	<input type="checkbox"/>	လက်ထောက်ကျန်းမာရေးမှူး	<input type="checkbox"/>	<input type="checkbox"/>	ပန်းရံ	<input type="checkbox"/>	<input checked="" type="checkbox"/>
အလယ်တန်းပြဆရာ/မ	<input type="checkbox"/>	<input type="checkbox"/>	အမျိုးသမီးကျန်းမာရေးဆရာမ	<input type="checkbox"/>	<input type="checkbox"/>	လျှပ်စစ်ကျွမ်းကျင်၊ ဇီးသမား	<input type="checkbox"/>	<input type="checkbox"/>
မူကြိုဆရာ/မ	<input type="checkbox"/>	<input type="checkbox"/>	သားမွေးဆရာမ	<input type="checkbox"/>	<input type="checkbox"/>	ရေပိုက်သူမည်သူ	<input type="checkbox"/>	<input type="checkbox"/>
အခြား	<input type="checkbox"/>	<input type="checkbox"/>	ပြည်သူ့ကျန်းမာရေးလုပ်သား	<input type="checkbox"/>	<input type="checkbox"/>	ဝက်ပြင်ဆရာ	<input type="checkbox"/>	<input checked="" type="checkbox"/>
မှတ်ချက်			မှတ်ချက်			မှတ်ချက်		

(ဃ) ကျေးရွာသို့ ရောက်ရှိနိုင်သည့် လမ်းအခြေအနေ / ကျေးရွာတစ်ရွာသည် ၎င်း၏ ကျေးရွာအုပ်စုနှင့် ဆက်သွယ်ထားသော လမ်းအခြေအနေ (အောက်ပါတို့ကိုပိုင်းပါ)

ကျောက်ကြမ်းလမ်း ကတ္တရာလမ်း ကွန်ကရစ်လမ်း မော်တော်ဆိုင်ကယ်လမ်း
 ကျောက်ခင်းလမ်း မြေသားလမ်း လူသွားလမ်း အခြား _____

(င) ကျေးရွာရှိ ဗြိတိသိန်စက်

- (၁) လူထုဝတ်ပြုစီမံကိန်းမစတင်မီ ဤကျေးရွာတွင်ကျေးရွာခံ့ဗြိတိသိန်စက် စီမံချက်ရှိခဲ့ပါသလား? ပိုင်းပါ
ရှိပါသည် / မရှိပါ / မသိပါ
- (၂) ရှိခဲ့ပါလျှင် ဤစီမံချက်ကို မည်သည့် ခုနှစ်တွင်ပြင်ဆင်ခဲ့ပါသနည်း? နှစ် ၂၀၁၅ / မသိပါ
- (၃) ဤစီမံချက်ကို ဗြိ.နယ်မှအတည်ပြုခဲ့ပါသလား? ပြုခဲ့ပါသည် / မပြုခဲ့ပါ / မသိပါ

(စ) ဓနိအကူအဝေး

- (၁) ဤကျေးရွာ၏ဝတ်မှု ၎င်းကျေးရွာအုပ်စု၏ဝတ်မှုအထိ ဓနိပိုင်မည်မျှကွာဝေးသနည်း? ပိုင်းပါ
ပိုင် _____ / မသိပါ
- (၂) ဤကျေးရွာမှ ၎င်းကျေးရွာအုပ်စုဝတ်မှုအထိ သွားလာရာတွင်ကြာမြင့်သည့်အချိန်

ခြောက်သွေ့ရာသီတွင်ကြာရိန်း ၁.၈၇၅ ----- ထော်လာဂျီ/မော်တော်ဆိုင်ကယ်/ခြေလျှင်/လား/မော်တော်ဘုတ်/
 အခြား -----
 မိုးရာသီတွင်ကြာရိန်း ၃.၂၅၀၈၇၅ ----- ထော်လာဂျီ/မော်တော်ဆိုင်ကယ်/ခြေလျှင်/လား/မော်တော်ဘုတ်/
 အခြား -----

(ဆ) ပတ်ဝန်းကျင်ဆိုင်ရာ သဘာဝဘေးအန္တရာယ်

ဤကျေးရွာတွင် ရေကြီးခြင်းကဲ့သို့ သဘာဝဘေးအန္တရာယ်ကျရောက်ဖူးခြင်း ရှိပါသလား။

မရှိဘဲ ရှိပါသည် ရှိလျှင်ဖော်ပြပါ -----

(ဇ) ကျေးရွာတွင် ဖွဲ့စည်းထားသော အဖွဲ့အစည်းများ

လူထုပဟိုပြုပိတ်ကိန်းမတိုင်မီ ဤကျေးရွာတွင် ကျေးရွာဖွံ့ဖြိုးရေးအတွက် အစိုးရ (သို့) ရွာသားများကိုယ်တိုင် (သို့) စီမံကိန်းတစ်ခုခုမှ ဖွဲ့စည်းထားသည့် အဖွဲ့အစည်းများရှိပါသလား။

(၁) ----- နာယက အဖွဲ့ -----

(၂) ----- ကျေးရွာကော်မတီ -----

(ဈ) အထွေထွေအုပ်ချုပ်ရေး ဦးစီးဌာန (GAD) မှ မှတ်တမ်းတင်ထားခြင်း

ဤကျေးရွာသည် အထွေထွေအုပ်ချုပ်ရေး ဦးစီးဌာန (GAD) မှ မှတ်တမ်းတင်ထားမှု ရှိပါသလား။

ရှိပါ ရှိပါသည်

ကျေးရွာခေါင်းဆောင်

အမည် ဦးကျော်စွာ

လက်မှတ်  နေ့စွဲ ၂၁.၁၁.၂၀၁၇

လူထုစည်းရုံးရေးမှူး

အမည် ဦးဇွဲမောင်

လက်မှတ်  နေ့စွဲ ၂၁.၁၁.၂၀၁၇

ကျေးရွာအချက်အလက်များ (တတိယနှစ်စက်ဝန်း)

ပုံစံ - ၈ - ၁ ကျေးရွာအခြေခံအချက်အလက်များ (Form PC 1)

လက်ညှိုးမှတ်၊ ကျေးရွာတစ်ရွာသို့ ပထမဆုံးပိတ်ဆက်ခေါ် သွားရောက်သောအခါ လူထုစည်းရုံးရေးပူးပေါင်း ကျေးရွာ ခေါင်းဆောင်များအား ကျေးရွာအချက်အလက်များကို မေတ္တာရပ်ခံ၍ တောင်းခံရသည်။ ဤအချက်အလက်များကို စီမံကိန်း ပိတ်ဆက်အစည်းဝေးမတိုင်မီတောင်းခံရမည်။ စီမံကိန်းပိတ်ဆက်အစည်းဝေးတွင် လူထုစည်းရုံးရေးပူးပေါင်း ဤအချက်အလက် များအား စစ်ဆေးပြီး မှန်ကန်အောင်ပြုလုပ်ရမည်။ ပြီးနောက်တွင် လူထုစည်းရုံးရေးပူးပေါင်း သတင်းအချက် အလက်ထဲသို့ Tablets မှ တဆင့် ဖြည့်သွင်းရမည်။

ကျေးရွာခေါင်းဆောင် အမည် ဦး ဇော်ဖိုး	ကျေးရွာခေါင်းဆောင်၏ စုန်းနံပါတ် ၀၅-၂၅၄၅၇၈၃၂၆	လူထုစည်းရုံးရေးပူးပေါင်း အမည် ဦးဌေးမောင်
မြည်နှယ်တိုင်းဒေသကြီး မကွေး	မြို့နယ် ပေါင်	ကျေးရွာအုပ်စု ဝန်တင်
		ကျေးရွာ ဖြည့်သွင်းတန်း

က၊ လူဦးရေ

လူမျိုးစု	အိမ်ထောင်စုအရေအတွက်	ကိုးကွယ်သည့်ဘာသာ	အိမ်ထောင်စုအရေအတွက်
လူမျိုးစု (၁) - မြန်မာ	100	ဘာသာ (၁) - မြန်မာ	100
လူမျိုးစု (၂) -----		ဘာသာ (၂) -----	
လူမျိုးစု (၃) -----		ဘာသာ (၃) -----	
လူမျိုးစုစရာ ----- အခြား		ဘာသာစရာ -----	
	အရေအတွက်		
ပသန်စွမ်းသူများ	5		
သက်ကြီးရွယ်အိုများ (၆၅ နှစ် နှင့် အထက်)	10		
စစ်ဘေးရှောင်			

	အမျိုးသား (အရေအတွက်)	အမျိုးသမီး (အရေအတွက်)
လူဦးရေ	207	410
လူမျိုးစု (၁) - မြန်မာ		
လူမျိုးစု (၂) -----		
လူမျိုးစု (၃) -----		
အခြား		
အိမ်ထောင်စဉ်းစီ	၇၇	3

(၁) အခြေခံအောက်အဖုံ အသုံးအဆောင်များ

စာသင်ကျောင်း	အမှတ် ခြံမပါ	ကျန်းမာရေး	အမှတ် ခြံမပါ	ဘာသာရေး အဆောက် အအုံများ	အမှတ် ခြံမပါ
ပျဉ်းကျောင်း	<input type="checkbox"/>	တိုက်နယ်အောင်	<input type="checkbox"/>	ခေတ်	<input checked="" type="checkbox"/>
မှလတန်းကျောင်း	<input checked="" type="checkbox"/>	ကျန်းမာရေးဌာန	<input type="checkbox"/>	ဘုန်းကြီးကျောင်း	<input checked="" type="checkbox"/>
မှလွန်ကျောင်း	<input checked="" type="checkbox"/>	ကျန်းမာရေးဌာနခွဲ	<input type="checkbox"/>	ဟိန္ဒူဘုရားကျောင်း	<input type="checkbox"/>
အလယ်တန်းကျောင်း	<input type="checkbox"/>	ခေတ်အစားခန်း	<input type="checkbox"/>	ရေခဲအိမ်ကျောင်း	<input type="checkbox"/>
လယ်လွန်ကျောင်း	<input type="checkbox"/>	အခြား	<input type="checkbox"/>	တပ်	<input type="checkbox"/>
အထက်တန်းကျောင်း	<input type="checkbox"/>			အခြား	<input type="checkbox"/>
အခြား	<input type="checkbox"/>				
မှတ်စုတ်		မှတ်စုတ်		မှတ်စုတ်	

(၂) ကျွမ်းကျင်သူများမှတ်တမ်း (ကျေးရွာတွင်နေထိုင်သော သို့မဟုတ် တခြားရွာမှလာရောက်သော ကျွမ်းကျင်သူများ)

(၁) စာသင်ကျောင်း			(၂) ကျန်းမာရေး			(၃) လက်မှုပညာရှင်		
	ရွာတွင် ထိုင်သူ	အခြားရွာမှ လာသူ		ရွာတွင် ထိုင်သူ	အခြား ရွာမှ လာ သူ		ရွာတွင် နေထိုင် သူ	အခြားရွာ မှလာသူ
မှလတန်းမြ ဆရာ/မ	<input type="checkbox"/>	<input checked="" type="checkbox"/>	ဆရာဝန်	<input type="checkbox"/>	<input type="checkbox"/>	လက်သမား	<input checked="" type="checkbox"/>	<input type="checkbox"/>
အထက်တန်းမြ မ ဆရာ/မ	<input type="checkbox"/>	<input type="checkbox"/>	လက်ထောက် ကျန်းမာရေးပညာ အထူးသမား	<input type="checkbox"/>	<input type="checkbox"/>	ပန်းချီ	<input type="checkbox"/>	<input checked="" type="checkbox"/>
အလယ်တန်းမြ မ ဆရာ/မ	<input type="checkbox"/>	<input checked="" type="checkbox"/>	ကျန်းမာရေးဆရာ မ	<input type="checkbox"/>	<input type="checkbox"/>	လျှပ်စစ်ကျွမ်း ကျင်သမား	<input type="checkbox"/>	<input type="checkbox"/>
ပျဉ်းဆရာ/မ	<input type="checkbox"/>	<input type="checkbox"/>	သားဖွားဆရာမ	<input type="checkbox"/>	<input type="checkbox"/>	ရေစိုက်သူယ်သူ	<input type="checkbox"/>	<input type="checkbox"/>
အခြား	<input type="checkbox"/>	<input type="checkbox"/>	ပြည်သူ့ကျန်းမာ ဧည့်လှည့်သား	<input type="checkbox"/>	<input type="checkbox"/>	တစ်ပြိုင်ဆရာ	<input type="checkbox"/>	<input checked="" type="checkbox"/>
မှတ်စုတ်			မှတ်စုတ်			မှတ်စုတ်		

(၁) ကျေးရွာသို့ ရောက်ရှိနိုင်သည့် လမ်းအခြေအနေ / ကျေးရွာတစ်ရွာသည် ၎င်း၏ ကျေးရွာထုပ်ထုပ်နှင့် ဆက်သွယ်ထားသော လမ်းအခြေအနေ (အောက်ပါတို့ကို ဝိုင်းရံပါ)

ကျောက်ကြမ်းလမ်း ကတ္တရာလမ်း ကွန်ကရစ်လမ်း မော်တော်ဆိုင်ကယ်လမ်း
 ကျောက်ခဲလမ်း မြေသားလမ်း လှသွားလမ်း အခြား _____

(၁) ကျေးရွာရှိ နေထိုင်သူများ

(၁) လူထုတို့ နေထိုင်ရာ နေရာတွင် ကျေးရွာရှိ နေထိုင်သူများ နေထိုင်မှုကို ခံနိုင်ရည်ရှိပါသလား?

(၂) နေထိုင်ရာ နေရာကို မည်သည့် ဝန်ထုပ်ထုပ်ဖြင့် ဆက်သွယ်ပါသနည်း?

(၃) နေထိုင်ရာ နေရာကို နေရာမှ အတည်ပြုနိုင်ပါသလား?

ဝိုင်းရံ
 ဖြစ်ပါသည်/မဖြစ်ပါ/မသိပါ

မရှိပါ/မသိပါ

ဖြစ်ပါသည်/မဖြစ်ပါ/မသိပါ

(၈) ဝန်ထမ်းအဖွဲ့

(၁) ဤကျေးရွာအုပ်စုမှ ၎င်းကျေးရွာအုပ်စုအဖွဲ့အစည်းအဖွဲ့ဝင် ဝန်ထမ်းမည်သူကွယ်လွန်သနည်း? နံရံ ၆ / ၁၁၀၀

(၂) ဤကျေးရွာမှ ၎င်းကျေးရွာအုပ်စုအဖွဲ့အစည်းအဖွဲ့ဝင် သွားလာရာတွင်ကြာမြင့်သည့်အချိန်

ခြောက်သွေ့ရာသီတွင်ကြာချိန် ၁:၀၀ နာရီ ထော်လာဂျီ/မော်တော်ဆိုင်ကယ်/ခြေလှမ်း/လား/မော်တော်ဘုတ်/အခြား _____

နိုဘယ်တွင်ကြာချိန် ၁:၃၀ နာရီ ထော်လာဂျီ/မော်တော်ဆိုင်ကယ်/ခြေလှမ်း/လား/မော်တော်ဘုတ်/အခြား _____

(၉) ပတ်ဝန်းကျင်ဆိုင်ရာ သဘာဝဘေးအန္တရာယ်

ဤကျေးရွာတွင် ရေကြီးခြင်းကဲ့သို့ သဘာဝဘေးအန္တရာယ်ကူးရောက်မှုခြင်း ရှိပါသလား။

မရှိပါ ရှိပါသည် ရှိလျှင် ဝေဖော်ပြပါ _____

(၁၀) ကျေးရွာတွင် ဖွဲ့စည်းထားသော အဖွဲ့အစည်းများ

လူထုတော်ကြီးစီမံကိန်းပတ်ဝန်းကျင် ဤကျေးရွာတွင် ကျေးရွာဖွံ့ဖြိုးရေးအတွက် အစိုးရ (သို့) ရွာသားများကတိုင် (သို့) စီမံကိန်းတစ်ခုခုမှ ဖွဲ့စည်းထားသည့် အဖွဲ့အစည်းများရှိပါသလား။

(၁) ၄၀၀၀ က နေပြည်တော်

(၂) ကျေးရွာအုပ်စု

(၁၁) အထွေထွေအုပ်ချုပ်ရေး ဦးစီးဌာန (GAD) မှ မှတ်တမ်းတင်ထားခြင်း

ဤကျေးရွာသည် အထွေထွေအုပ်ချုပ်ရေး ဦးစီးဌာန (GAD) မှ မှတ်တမ်းတင်ထားမှု ရှိပါသလား။

မရှိပါ ရှိပါသည်

ကျေးရွာခေါင်းဆောင်

အမည် ဦးမောင်မိုး

လက်မှတ်  နေ့. ၂၈.၁၀.၂၀၁၈

လူထုစည်းရုံးရေးမှူး

အမည် ဦးကျော်မောင်

လက်မှတ်  နေ့. ၂၈.၁၀.၂၀၁၈

၂၃။ စီမံကိန်းအချိန်ဇယား (ပုံစံ-၂)

စီမံကိန်းအချိန်ဇယား (ပထမနှစ်စက်ဝန်း)

ပုံစံ - ၂ - စီမံကိန်းစက်ဝန်းအချိန်ဇယား (PC 2)

လမ်းညွှန်ချက် သက်ဆိုင်ရာလုပ်ငန်းစဉ်များ/လက်ထောက်ပံ့ပေးမှုများ/စီမံကိန်းစက်ဝန်းအစဉ်တင်ပေးမှုစီမံကိန်း၊ ကျေးရွာနှင့် ကျေးရွာအုပ်စုအတွက် ဤစီမံကိန်း ဖြည့်ဆည်းရမည့်	
လုပ်ငန်းစဉ်များ/စီမံကိန်း အမည် မြို့နယ် ၂၃၄ ဝန်ထမ်း	
စီမံကိန်းအမျိုးအမည်	စီမံကိန်းအမျိုးအမည် (၁) <input type="checkbox"/> စီမံကိန်း (၂) <input type="checkbox"/> စီမံကိန်း (၃) <input type="checkbox"/> စီမံကိန်း (၄) <input type="checkbox"/>
ပြင်ဆင်ရေး အမှတ်	မြို့နယ် ဝန်ထမ်း၊ ကျေးရွာအုပ်စု ဝန်ထမ်း၊ ကျေးရွာ အမှတ်

စီမံကိန်းအစဉ်စွဲအမည်များ	စီမံကိန်းအမျိုးအမည်		အစဉ်အတော်အောက်အောက်အောက်အောက်			
	စတင်သည့် နေ့	ပြီးဆုံးသည့်နေ့	အမျိုးအမည် အစဉ်အတော်	အမျိုးအမည် အစဉ်အတော်	အိမ်ထောင်စု အစဉ်အတော်	လူဦးရေအောက်အောက် အစဉ်အတော် နှင့် လူဦးရေအမည်
၁။ ကျေးရွာစီမံကိန်း စီမံကိန်းအစဉ်အတော်	၃.၂.၂၀၁၇	၃.၂.၂၀၁၇	၃၇	၃၆	၆၁	၆၈၀ ၇၃
၂။ ကျေးရွာရှိ မြို့နယ် စီမံကိန်းအစဉ်အတော်	၄.၂.၂၀၁၇	၄.၂.၂၀၁၇	၅၀	၂၈	၅၅	၆၈၀ ၇၈
၃။ ကျေးရွာအုပ်စု လုပ်ငန်းစဉ်အောက်အောက်အောက် အစဉ်အတော်	၄.၂.၂၀၁၇	၄.၂.၂၀၁၇	၇	၆	၁၃	၆၈၀ ၁၃
၄။ မြို့နယ်အဆင့် စီမံကိန်းအစဉ်အတော် နှင့် အကောင်အထည်ဖော်ရေးအောက်အောက်အောက် စီမံကိန်း သုံးသပ်မှု အစဉ်အတော်	၂၀.၂.၂၀၁၇	၂၀.၂.၂၀၁၇	မရှိ	မရှိ	မရှိ	မရှိ
၅။ မြို့နယ် စီမံကိန်းအစဉ်အတော် နှင့် အကောင်အထည်ဖော်ရေး အကောင်အထည်ဖော်မှုအောက်အောက်အောက် အစဉ်အတော်	၂၃.၅.၂၀၁၇	၂၃.၅.၂၀၁၇	၂၄	၃၀	၅၄	၆၈၀ ၅၄
၆။ စီမံကိန်းလုပ်ငန်းစဉ်အောက်အောက်အောက် အစဉ်အတော်						
၆-၁။ စီမံကိန်းလုပ်ငန်း အကောင်အထည်ဖော်ရေးအောက်အောက် အစဉ်အတော်	၂၃.၆.၂၀၁၇	၂၃.၆.၂၀၁၇	၆	၅	၁၁	၆၈၀ ၁၁

၆-၂။ တပ်ဖွဲ့အောက်အောက် အစဉ်အတော်	၂၃.၆.၂၀၁၇	၂၃.၆.၂၀၁၇	၆	၅	၁၁	၆၈၀ ၁၁
၆-၃။ အကျွန်ုပ်တို့၏ ကျေးရွာအောက်အောက် အစဉ်အတော်	၂၃.၆.၂၀၁၇	၂၃.၆.၂၀၁၇	၆	၅	၁၁	၆၈၀ ၁၁
၆-၄။ မြို့နယ်အောက်အောက် အစဉ်အတော်	၂၃.၆.၂၀၁၇	၂၃.၆.၂၀၁၇	၆	၅	၁၁	၆၈၀ ၁၁
၇။ စီမံကိန်းလုပ်ငန်းစဉ် အကောင်အထည်ဖော်ရေး အစဉ်အတော်						
၇-၁။ အစဉ်အတော် အကောင်အထည်ဖော်ရေး	၅.၇.၂၀၁၇	၅.၇.၂၀၁၇	၂၃	၂၇	၅၀	၅၆ ၆၈၀
၇-၂။ အစဉ်အတော် ဝန်ထမ်းအောက်အောက်	၁၇.၇.၂၀၁၇	၁၇.၇.၂၀၁၇	၃၆	၁၅	၄၁	၄၁ ၆၈၀
၇-၃။ အစဉ်အတော် တစ်ယောက်အောက်အောက်	၂၅.၇.၂၀၁၇	၂၅.၇.၂၀၁၇	၁၆	၃၂	၃၈	၃၈ ၆၈၀
၈။ စီမံကိန်းလုပ်ငန်းစဉ် အကောင်အထည်ဖော်ရေး အစဉ်အတော်	၂၇.၇.၂၀၁၇	၂၇.၇.၂၀၁၇	၃၀	၂၅	၄၅	၄၅ ၆၈၀
၉။ လုပ်ငန်းစဉ်အောက်အောက် အစဉ်အတော်	၆.၈.၂၀၁၇	၆.၈.၂၀၁၇	၃၅	၁၅	၃၇	၃၇ ၆၈၀

စီမံကိန်းအချိန်ဇယား (ဒုတိယနှစ်စက်ဝန်း)

ပုံစံ ၀-၂ - စီမံကိန်းစက်ဝန်းအချိန်ဇယား (PC ၇)

လမ်းညွှန်မှု - သက်ဆိုင်ရာလူထုစည်ရုံးများ/လက်ထောက်ပံ့ပညာများမှ စီမံကိန်းစက်ဝန်းအဆင့်တစ်ခုစီတွင် ကျေးဇူးနှင့် ကျေးဇူးအပ်နှံအတွက် ဤ ဝန်ထမ်းများသည်

စည်ရုံးများ ဝန်ထမ်း အမည် ဦးစွာ၊ ဇေ၊ ဇ

၄.၆ ၂၂.၁၁.၂၀၁၇

စက်ဝန်းအဆင့်တစ်ခုစီပါ စက်ဝန်း(၀) စက်ဝန်း(၂) စက်ဝန်း(၃) စက်ဝန်း(၄)

ပြည်နယ်/တိုင်း အကျိုး၊ ဦးစွာ၊ ခေါက်၊ ကျေးဇူးအပ်နှံ ၀၄၀၄၊ ကျေးဇူး (၆၁၃၄၂၀၄)

စီမံကိန်းအဆင့်အမျိုးအမည်များ	နေ့စွဲ		အစည်းအဝေးတွင်တက်ရောက်သူအရေအတွက်			
	စတင်သည့်နေ့	ပြီးဆုံးသည့်နေ့	အချိုးအား သရေအတွက်	အချိုးအား အရေအတွက်	အိမ်ထောင်စု အရေအတွက်	ရရှိသည့်တက်ရောက်သူ အရေအတွက်နှင့် လူချိန်အရေအတွက်
၁။ ကျေးဇူးစီမံကိန်း မိတ်ဆက်အစည်းအဝေး	၂၂.၁၁.၂၀၁၇	၂၂.၁၁.၂၀၁၇	၁၆	၅၆	၅၄	၅၄ ၆၆၇
၂။ ကျေးဇူးဦးစွာ စီမံချက်ရေးဆွဲခြင်း အစည်းအဝေး	၂၃.၁၁.၂၀၁၇	၂၃.၁၁.၂၀၁၇	၃၇	၂၂	၅၄	၅၄ ၆၆၇
၃။ ကျေးဇူးအပ်နှံ လုပ်ငန်းဆိုင်ရာချက်ချာသည့် အစည်းအဝေး	၂၆.၁၁.၂၀၁၇	၂၆.၁၁.၂၀၁၇	၁၀	၄	၁၄	၁၄ ၆၆၇
၄။ ဦးစွာအဆင့် စီမံကိန်းရေးဆွဲရေးနှင့် အကောင်အထည်ဖော်ရေးကော်မတီ၏ စီမံကိန်း သုံးသပ်မှု အစည်းအဝေး	၂၆.၁၂.၁၇	၂၆.၁၂.၁၇				
၅။ ဦးစွာ စီမံကိန်းရေးဆွဲရေးနှင့် အကောင်အထည်ဖော်ရေး ကော်မတီ၏ဆုံးဖြတ်မှုကို ရွာသို့ အသိပေး အကြောင်းကြားသည့် အစည်းအဝေး	၁၅.၁.၂၀၁၈	၁၅.၁.၂၀၁၈	၃၈	၂၇	၆၅	၆၅ ၆၆၇
၆။ စီမံကိန်းလုပ်ငန်းဆိုင်ရာချက်ချာရေးဆွဲခြင်း အစည်းအဝေး						
၆.၁။ စီမံကိန်းလုပ်ငန်း အကောင်အထည်ဖော်	၇.၂.၂၀၁၈	၇.၂.၂၀၁၈	၂၁	၃၀	၅၇	၅၇ ၆၆၇

ရေအစီအစဉ် ရေးဆွဲခြင်း	စတင်သည့်နေ့	ပြီးဆုံးသည့်နေ့	အချိုးအား သရေအတွက်	အချိုးအား အရေအတွက်	အိမ်ထောင်စု အရေအတွက်	ရရှိသည့်တက်ရောက်သူ အရေအတွက်နှင့် လူချိန်အရေအတွက်
၆.၂။ ဝယ်ယူရေအစီအစဉ် ရေးဆွဲခြင်း	၁၅.၂.၁၆	၁၅.၂.၁၆	၂	၅	၁၁	၁၁ ၆၆၇
၆.၃။ ဘဏ္ဍာရေးကျန်ကျမှု လျာထားအစီအစဉ် ရေးဆွဲခြင်း	၂၆.၂.၁၆	၂၆.၂.၂၀၁၆	၇	၆	၁၃	၁၃ ၆၆၇
၆.၄။ မြင်း/ထိန်းအစီအစဉ် ရေးဆွဲခြင်း	၇.၃.၁၆	၇.၃.၁၆	၆	၇	၁၅	၁၅ ၆၆၇
၇။ စီမံကိန်းလုပ်ငန်းခွဲ တိုးတက်မှု စောင့်ကြည့် အစည်းအဝေး						
၇.၁။ အစည်းအဝေး ပထမအကြိမ်	၂၅.၃.၁၆	၂၅.၃.၁၆	၁၅	၁၇	၃၂	၃၂ ၆၆၇
၇.၂။ အစည်းအဝေး ဒုတိယအကြိမ်	၁၁.၄.၁၆	၁၁.၄.၁၆	၁၃	၂၁	၃၄	၃၄ ၆၆၇
၇.၃။ အစည်းအဝေး တတိယအကြိမ်	၁၅.၅.၁၆	၁၅.၅.၁၆	၁၆	၂၃	၄၁	၄၁ ၆၆၇
၈။ စီမံကိန်းလုပ်ငန်းခွဲ အပြီးသတ်စစ်ဆေးခြင်း အစည်းအဝေး	၃.၇.၁၆	၃.၇.၁၆	၁၆	၁၃	၃၁	၃၁ ၆၆၇
၉။ လူထုစစ်ဆေးမှုအစည်းအဝေး	၅.၇.၁၆	၅.၇.၁၆	၄၆	၅၄	၁၀၂	၁၀၂ ၆၆၇

စီမံကိန်းအချိန်ဇယား (တတိယနှစ်စက်ဝန်း)

ပုံစံ - ၀ - ၂ - စီမံကိန်းစက်ဝန်းအချိန်ဇယား (PC-2)

လမ်းညွှန်ရေး သက်ဆိုင်ရာလုပ်ထုတ်လုပ်မှုစံနှုန်း/လက်ထောက်နှုန်းယူမှုများ၊ စီမံကိန်းစက်ဝန်းအထွေထွေစီမံခန့်ခွဲမှုစီမံခန့်ခွဲမှု၊ စောင့်ရှောက်မှုနှင့် စောင့်ရှောက်ရေးအဖွဲ့ဝင် ညွှန်ကြားမှု ဖြည့်သွင်းရမည့်

ရည်ရွယ်ချက်/ဝန်ထမ်း အမည် ဦးကျော်စွာ

မ.န.နံ ၂၇.၁၀.၂၀၁၈

စက်ဝန်းအမျိုးအစား စက်ဝန်း(၁) စက်ဝန်း(၂) စက်ဝန်း(၃) စက်ဝန်း(၄)

မြည်နှယ်/လိုင်စင် မဟာဂွေး မြို့နယ် ဝေဟင်

စောင့်ရှောက်ရေး လိုတင်

စောင့်ရှောက် (၆၁၃၆၊ ၅၁၅)

စီမံကိန်းစက်ဝန်းအမျိုးအစား	မ.န.နံ		အထွေထွေစီမံခန့်ခွဲမှုစက်ဝန်းအချိန်ဇယား					စီမံခန့်ခွဲမှု စက်ဝန်း	စီမံခန့်ခွဲမှု %
	စတင်သည့်နေ့	ပြီးဆုံးသည့်နေ့	အချိန်သား အထွေထွေ	အချိန်သား အထွေထွေ	စီမံခန့်ခွဲမှု အထွေထွေ	လုပ်ထုတ်လုပ်မှု အထွေထွေ	စီမံခန့်ခွဲမှု စက်ဝန်း		
၁။ စောင့်ရှောက်မှုစီမံကိန်း စီမံခန့်ခွဲမှုအဖွဲ့အစည်း	၂၇.၁၀.၂၀၁၈	၂၇.၁၀.၂၀၁၈	၃၃	၄၀	၅၃	၇၃	၁၈၇	၂၀၀	၇၃%
၂။ စောင့်ရှောက်မှု/ပြန်လှူ စီမံခန့်ခွဲမှုအဖွဲ့အစည်း	၂၈.၁၀.၂၀၁၈	၂၈.၁၀.၂၀၁၈	၃၅	၂၉	၆၄	၆၄	၈၈၇	၂၀၀	၆၃%
၃။ စောင့်ရှောက်ရေး လုပ်ငန်းဆိုင်ရာအဖွဲ့အစည်း									
၄။ မြို့နယ်အထွေထွေ စီမံကိန်းအဖွဲ့အစည်းနှင့် အကောင်အထည်ဖော်ရေးအဖွဲ့အစည်း၏ စီမံကိန်း သုံးသပ်မှု အဖွဲ့အစည်း									
၅။ မြို့နယ် စီမံကိန်းအဖွဲ့အစည်းနှင့် အကောင်အထည်ဖော်ရေး စီမံကိန်း၏ ဆုံးဖြတ်ချက်ကို ရှာဖွေအသိပေး အကြောင်းကြားသည့် အဖွဲ့အစည်း									
၆။ စီမံကိန်းလုပ်ငန်းဆိုင်ရာအဖွဲ့အစည်း အဖွဲ့အစည်း									
၆.၁။ စီမံကိန်းလုပ်ငန်း အကောင်အထည်ဖော်ရေးအဖွဲ့အစည်း									

၆.၂။ လုပ်ထုတ်လုပ်မှုအဖွဲ့အစည်း									
၆.၃။ ဘဏ္ဍာရေးအဖွဲ့အစည်း									
၆.၄။ လုပ်ထုတ်လုပ်မှုအဖွဲ့အစည်း									
၇။ စီမံကိန်းလုပ်ငန်းဆိုင်ရာ အဖွဲ့အစည်း									
၇.၁။ အထွေထွေအဖွဲ့အစည်း									
၇.၂။ အထွေထွေအဖွဲ့အစည်း									
၇.၃။ အထွေထွေအဖွဲ့အစည်း									
၈။ စီမံကိန်းလုပ်ငန်းဆိုင်ရာ အဖွဲ့အစည်း									
၉။ လုပ်ထုတ်လုပ်မှုအဖွဲ့အစည်း									

၂၄။ ကျေးရွာဖွံ့ဖြိုးရေးဦးစီးဌာန (ပုံစံ-၃)

ကျေးရွာဖွံ့ဖြိုးရေးဦးစီးဌာန (ပထမနှစ်စက်ဝန်း)

ပုံစံ - ၀ - ၃ ကျေးရွာဖွံ့ဖြိုးရေး ဦးစီးဌာန (Form PC 3)

လယ်ညွှန်ရွက် အဆင့်(၃) ကျေးရွာမှော်မှန်းချက်အစည်းအဝေး ပြီးဆုံးသောအခါ ကျေးရွာပီပီကိန်း အထောက်အကူပြု ကော်မတီသည် လူထုစည်းရုံးရေးမှူးအကူအညီဖြင့် ဤပုံစံကိုပြည့်စုံအောင် ဖြည့်သွင်းရမည်။			
လူထုစည်းရုံးရေးမှူး/ဝန်ထမ်း အမည် ဦးစွာ၊ စောင့်			
နေ့စွဲ ၄.၂. ၂၀၁၇	စက်ဝန်းအား အမှတ်ခြစ်ပါ (V) <input type="checkbox"/> စက်ဝန်း(၁) <input checked="" type="checkbox"/> <input type="checkbox"/> စက်ဝန်း(၂) <input type="checkbox"/> စက်ဝန်း(၃) <input type="checkbox"/> စက်ဝန်း(၄)		
ပြည်နယ်/တိုင်း မကွေး	ဇွန်နယ်	ပေါက်	ကျေးရွာအုပ်စု တိုက် ကျေးရွာ ဖြူဘင်းတစ်

က။ အခက်အခဲအတားအဆီးများအားလုံးဖြေရှင်း - ယခုလက်ရှိအခြေအနေတွင် ဤကျေးရွာဖွံ့ဖြိုးတိုးတက်ရေးအတွက် အဓိက အခက်အခဲအတားအဆီးများသည် မည်သည့်များဖြစ်ပါသနည်း။ (အမျိုးသား/သမီး အနည်းဆုံးအခက်အခဲ ၅ ခုစီဖော်ပြပါ)

အမျိုးသား အဖွဲ့မှ တင်ပြသောအခက်အခဲအတားအဆီးများ	အမျိုးသမီး အဖွဲ့မှတင်ပြသောအခက်အခဲအတားအဆီးများ
၁ ခန္ဓာရှင်တို့၏ နေရာများ ရေ ခမ်းခြောက် ဖြစ် သွားသည့် ရေ ခက် ခဲနေပါသည်။	၁ ခန္ဓာရှင်တို့၏ နေရာများ ခန်းခြောက် ဖြစ် သွားသည့် ရေ ခက် ခဲနေပါသည်။
၂ မိုးရာသီတွင် လမ်းများ ပျက်စီး သွားလာ ရေး ခက် ခဲ နေပါသည်။	၂ မိုးရာသီတွင် လမ်းများ ပျက်စီး သွားလာ ရေး ခက် ခဲ နေပါသည်။
၃ ဝန်ဆောင်ခရီး ကုန်ပစ္စည်းများ ဝယ်ယူ နှောင့်နှေး ခက် ခဲ နေပါသည်။	၃ ဝန်ဆောင်ခရီး ကုန်ပစ္စည်းများ ဝယ်ယူ နှောင့်နှေး ခက် ခဲ နေပါသည်။
၄ ကျောင်းသား/သူများ ကျောင်းဆောင်မှ ကျောင်း မှု မရှိ သဖြင့် ပညာ သင်ကြား ရေး ခက် ခဲ နေ ပါ သည်။	၄ မိုးရာသီတွင် လမ်းများ မကောင်း ဖြစ် စေ သွား သည့် ကုန်ပစ္စည်းများ ဝယ်ယူ နှောင့်နှေး ခက် ခဲ နေ ပါ သည်။
၅ ကလေးများ သားများ ကျောင်းဆောင် မှ နှုတ်ခွင့် ရရှိ လျှောက် မှု မရှိ ဖြစ် ခက် ခဲ နေ ပါ သည်။	၅ ဝန်ဆောင်ခရီး ကုန်ပစ္စည်းများ ဝယ်ယူ နှောင့်နှေး ခက် ခဲ နေ ပါ သည်။

ခ။ မှော်မှန်းခြင်း - နောင်လာမည့် (၅) နှစ် အတွင်း ကျေးရွာဖွံ့ဖြိုးရေး မှော်မှန်းချက်များအား တင်ပြပါ။

အမျိုးသားအဖွဲ့မှ တင်ပြသောမှော်မှန်းချက်များ	အမျိုးသမီးအဖွဲ့မှ တင်ပြသောမှော်မှန်းချက်များ
၁ ဘဏ္ဍာရေးဝင် နောက်သုံး ရေ လုံလောက် ဖြစ် ရှိ စေ နေ နေ ပါ သည်။	၁ နောက်သုံး ရေ လုံလောက် ဖြစ် ရှိ စေ နေ နေ ပါ သည်။
၂ လမ်းများ ကောင်းမွန် ဖြစ် သွား လာ ရေး ခက် ခဲ နေ နေ ပါ သည်။	၂ လမ်းများ ကောင်းမွန် ဖြစ် လာ ဖြစ် သွား လာ ရေး ခက် ခဲ နေ နေ ပါ သည်။
၃ ဝန်ဆောင်ခရီး ကုန်ပစ္စည်းများ ဝယ်ယူ နှောင့်နှေး ခက် ခဲ နေ နေ ပါ သည်။	၃ ဝန်ဆောင်ခရီး ကုန်ပစ္စည်းများ ဝယ်ယူ နှောင့်နှေး ခက် ခဲ နေ နေ ပါ သည်။
၄ ကျောင်းသား/သူများ ကျောင်းဆောင်မှ ကျောင်း မှု မရှိ သဖြင့် ပညာ သင်ကြား ရေး ခက် ခဲ နေ ပါ သည်။	၄ ကျောင်းသား/သူများ ကျောင်းဆောင်မှ ကျောင်း မှု မရှိ သဖြင့် ပညာ သင်ကြား ရေး ခက် ခဲ နေ ပါ သည်။

၅	၂.၆ ကျောင်းသာ များကတည်းက ကျောင်းဆစ် ဖြင့် စာအုပ် လိုအပ်ကိစ္စလားသည်။	၅	ဝိစနစ်ရှိသော ကျုပ်စုကိုင် များပေါ် များများမည်။
---	---	---	---

၈။ လူထုစီမံကိန်း၏ လာမည့် (၄) နှစ်အတွက် အကျုံးဝင်သော ဦးစားပေး ဖွံ့ဖြိုးတိုးတက်မှု လုပ်ငန်း အစီအစဉ်များအားဖော်ပြပါ။

အဆင့်	ကျေးရွာအတွက် ဦးစားပေး ဖွံ့ဖြိုးတိုးတက်မှု လုပ်ငန်းစဉ်များ	အဆိုပြုသူ (အမျိုးသားများ/ အမျိုးသမီးများ/အမျိုး သား + အမျိုးသမီး)	ခန့်မှန်းကုန်ကျ ဝင်ရံ	အကျိုးခံစားခွင့်ရှိသူ ခန့်မှန်းခြေ အရေ အတွက်
၁	ကျေးရွာအတွက် ရေပေးစနစ် ဖြစ်ထူထောင်ရေး	က + မ	10,000,000	၅၂၈
၂	ကျေးရွာအတွက် လမ်းဆေး ဖြစ်ထူထောင်ရေး	က + မ	5,000,000	၅၂၈
၃	ကျေးရွာအတွက် ဖွံ့ဖြိုးရေး အစီအစဉ်	က + မ	7,000,000	၅၂၈
၄	ကျေးရွာအတွက် အခြေခံ အဆောက်အအုံ	က	3,000,000	၅၂၈
၅	ကျေးရွာအတွက် အခြေခံ အဆောက်အအုံ	က + မ	2,000,000	၅၂၈

၉။ လူထုစီမံကိန်း၏ လာမည့် (၄) နှစ်အတွက် အကျုံးဝင်သော ဦးစားပေး ဖွံ့ဖြိုးတိုးတက်မှု လုပ်ငန်း အစီအစဉ်များအားဖော်ပြပါ။

အဆင့်	ကျေးရွာအတွက် ဦးစားပေး ဖွံ့ဖြိုး တိုးတက်မှု လုပ်ငန်းစဉ်များ	အဆိုပြုသူ (အမျိုးသားများ/ အမျိုးသမီးများ/အမျိုးသား + အမျိုးသမီး)	အခန်းကဏ္ဍ
၁	အခြေခံ အဆောက်အအုံ	မ	
၂			
၃			
၄			
၅			

ခေါင်းဆောင်၊ ကျေးရွာစီမံကိန်းအထောက်အကူပြုကော်မတီမှ အတည်ပြုသည်။

အမည် ဦးအောင်မောင် လက်မှတ် [Signature] ဝန်.ဖွ. ၄.၂.၂၀၁၇

၈။ လူထုဝိပဲနိန်း၏ လာမည့် (၄) နှစ်အတွက် အကျုံးဝင်သော ဦးစားပေး ဖွံ့ဖြိုးတိုးတက်မှု လုပ်ငန်း အစီအစဉ်များ

အဆင့်	ကျေးရွာအတွက် ဦးစားပေး ဖွံ့ဖြိုးတိုးတက်မှု လုပ်ငန်းစဉ်များ	အဆိုပြုသူ (အမျိုးသားများ/အမျိုးသမီးများ/အမျိုးသား + အမျိုးသမီး)	မန်ပုန်းကုန်ကျစရိတ်	အကျိုးစီးပွားစွန့်စားရန် ဝန်ပန်းခြံ အရေအတွက်
၆	ကျေးရွာအတွက် အိမ်သာ လုပ်ငန်း	က + မ	၃၀၀၀၀၀၀	၅၂၈
၇	ကျေးရွာအတွက် ရေပေးစနစ်	က	၃၀၀၀၀၀၀၀	၅၂၈
၈	K.G. ဆေးကုသရေးအဖွဲ့	က + မ	၅၀၀၀၀၀၀	၅၂၈
၉	ဆေး ဝန်ထောက် အဖွဲ့	က + မ	၅၀၀၀၀၀၀	၅၂၈

ကျေးရွာဖွံ့ဖြိုးရေးဦးစီးဌာန (ဒုတိယနှစ်စက်ဝန်း)

ပုံစံ - ၀ - ၃ ကျေးရွာဖွံ့ဖြိုးရေး ဦးစီးဌာန အစီအစဉ် (Form PC 3)

လက်ညွှန်စဉ် အဆင့်(၃) ကျေးရွာဖွံ့ဖြိုးရေးအစီအစဉ်အတွက် ပြီးဆုံးသောအခါ ကျေးရွာပိတ်ပိတ် အထောက်အကူပြု ကော်မတီသည် လူထုစည်းရုံးရေးအဖွဲ့အစည်းဖြင့် ဤပုံစံကိုပြည့်စုံအောင် ဖြည့်သွင်းရမည်။		
လူထုစည်းရုံးရေးအဖွဲ့/ဝန်ထမ်း အမည်	ဦး ဇေ၊ မောင်	
ဖ.ရံ ၂၃. ၁၁. ၂၀၁၇	စက်ဝန်းအား အမှတ်ခြစ်ပါ (✓) <input type="checkbox"/> စက်ဝန်း(၁) <input checked="" type="checkbox"/> စက်ဝန်း(၂) <input type="checkbox"/> စက်ဝန်း(၃) <input type="checkbox"/> စက်ဝန်း(၄)	
ပြည်နယ်/တိုင်း မြေကွေ့	ပြည်နယ် ဝေါက် ကျေးရွာအုပ်စု ဝေတင် ကျေးရွာ ဖြည့်စွဲရေး	
က။ အခက်အခဲအတားအဆီးများအားလုံးဖြေရှင်း - ယခုလက်ရှိအခြေအနေတွင် ဤကျေးရွာဖွံ့ဖြိုးရေးအစီအစဉ် အဓိက အခက်အခဲအတားအဆီးများသည် မည်သည်များဖြစ်ပါသနည်း။ (အမျိုးသား/သမီး အနည်းဆုံးအခက်အခဲ ၅ ခုစီဖော်ပြပါ)		
အမျိုးသား အဖွဲ့မှ တင်ပြသောအခက်အခဲအတားအဆီးများ	အမျိုးသမီး အဖွဲ့မှ တင်ပြသောအခက်အခဲအတားအဆီးများ	
၃ ၇	မြို့ကုသိတွင် ဂွံများ တူးထွက်နေသဖြင့် လမ်းပန်းဆက်သွယ်ရေး ကခက်ကခဲ	မြို့ကုသိတွင် လမ်းများ ပိုမိုဖွက်စွဲနေသဖြင့် သွားလာရေး ခက်ခဲနေပါသည်။
၄	မြေရေ ပါဝင်သည်။	မြို့ကုသိတွင် တောက်သည့် ရေ ကခက်ကခဲ ဖြစ်နေပါသည်။
၃ ၄ ၆	ကျောင်းသား၊ ကျောင်းဝန် ဖွဲ့စည်းမှု ပညာသင်ကြား ဦးစီးမှု K.၆ ကျောင်း ဆောင် ကခက်ကခဲ ဖြစ်နေပါသည်။	၃ ၄ ၆
၅ ၅	ညာမာနီ မီးကလေး ရောင် ရရှိ ရန် ကခက်ကခဲ ဖြစ်နေပါသည်။	၅ ၅
၆		၆
၇		၇
၈		၈
၉		၉
၁၀		၁၀
၁၁		၁၁
၁၂		၁၂
၁၃		၁၃
၁၄		၁၄

၁၅		၁၅	
----	--	----	--

ခ။ မျှော်မှန်းခြင်း - နောင်လာမည့် (၅) နှစ် အတွင်း ကျေးရွာဖွံ့ဖြိုးရေး မျှော်မှန်းလျာထားချက်များအား တင်ပြပါ။

အမျိုးသားအဖွဲ့မှ တင်ပြသော မျှော်မှန်းချက်များ		အမျိုးသမီးအဖွဲ့မှ တင်ပြသော မျှော်မှန်းချက်များ	
၁။	ကုသဝီ မကျေးလမ်း၊ ဝင်း၊ ဆက်သွယ်ရေး၊ ကောင်းမွန် ပြီး ကျေးဇူးပြုပါ	၅	ရွှေ၊ မြို့ဆေး၊ လမ်း၊ ဝင်း၊ ဆက်သွယ်ရေး၊ ကောင်းမွန် ပြုပြင်ပါ
၂။	သူများ၊ ဝင်း၊ ကျေးဇူးပြုပါ	၂	ကျေးဇူးပြု ပြင်ဆင်ရေး၊ လုံ့လကောင်းမွန် ပြုပြင်ပါ
၃။	ကျေးဇူးပြု ပြင်ဆင်ရေး၊ သူများ၊ ပညာ ကောင်းမွန် ပြုပြင်ပါ	၃	ကျေးဇူးပြု ပြင်ဆင်ရေး၊ လုံ့လကောင်းမွန် ပြုပြင်ပါ
၄။	K-၆ ကျေးဇူးပြု ပြင်ဆင်ရေး၊ လုံ့လကောင်းမွန် ပြုပြင်ပါ	၄	ကျေးဇူးပြု ပြင်ဆင်ရေး၊ လုံ့လကောင်းမွန် ပြုပြင်ပါ
၅။	ပြင်ဆင်ရေး၊ ပြင်ဆင်ရေး	၅	ကျေးဇူးပြု ပြင်ဆင်ရေး၊ လုံ့လကောင်းမွန် ပြုပြင်ပါ
၆။	မီးကောင်း၊ ကျေးဇူးပြု ပြင်ဆင်ရေး	၆	ကျေးဇူးပြု ပြင်ဆင်ရေး၊ လုံ့လကောင်းမွန် ပြုပြင်ပါ
၇။		၇	ကျေးဇူးပြု ပြင်ဆင်ရေး၊ လုံ့လကောင်းမွန် ပြုပြင်ပါ
၈။		၈	ကျေးဇူးပြု ပြင်ဆင်ရေး၊ လုံ့လကောင်းမွန် ပြုပြင်ပါ
၉။		၉	ကျေးဇူးပြု ပြင်ဆင်ရေး၊ လုံ့လကောင်းမွန် ပြုပြင်ပါ
၁၀။		၁၀	ကျေးဇူးပြု ပြင်ဆင်ရေး၊ လုံ့လကောင်းမွန် ပြုပြင်ပါ
၁၁။		၁၁	ကျေးဇူးပြု ပြင်ဆင်ရေး၊ လုံ့လကောင်းမွန် ပြုပြင်ပါ
၁၂။		၁၂	ကျေးဇူးပြု ပြင်ဆင်ရေး၊ လုံ့လကောင်းမွန် ပြုပြင်ပါ
၁၃။			
၁၄။			
၁၅။			

ဂ။ လူထုပီပီကိန်း၏ လာမည့် (၄) နှစ်အတွက် အကျိုးပင်သော ဦးစားပေး ဖွံ့ဖြိုးတိုးတက်မှု လုပ်ငန်း အစီအစဉ်များအားတင်ပြပါ။

အစဉ်	ကျေးရွာအတွက် ဦးစားပေး	အဆိုပြုသူ (အမျိုးသားများ/	ခန့်မှန်းကုန်ကျ	အကျိုးခံစားခွင့်ရှိသူ
------	-----------------------	---------------------------	-----------------	-----------------------

	ပွဲကြိုတိုးတက်မှု လုပ်ငန်းစဉ်များ	အမျိုးသမီးများ/အမျိုးသား+ အမျိုးသမီး)	စရိတ်	ခန့်မှန်းခြေ အရေအတွက်
၁	ဤတွင်းလုပ်ဖြူဖြူလုပ်ငန်း	(က + မ)	၂၂,၀၀၀,၀၀၀	၅၃၅
၂	KG ကျောင်းဆောင်ဆောင်	"	၁၄,၀၀၀,၀၀၀	
၃	လုပ်ငန်း လုပ်ငန်း	က		၅၃၅
၄	ခက်တူတွင်း တူးဖော်ခြင်း	မ	၅,၀၀၀,၀၀၀	၅၃၅
၅	စာသင်ကျောင်း ဆောင်ဆောင်	မ	၂၂,၀၀၀,၀၀၀	၅၃၅
၆	လုပ်ငန်း	,		
၇	ဆေးခန်း တည်ဆောက်ခြင်း	မ	၁၃,၀၀၀,၀၀၀	၅၃၅
၈	လျှပ်စစ်ဖိလ်လီယာများ	မ	၂၃,၀၀၀,၀၀၀	၅၃၅
၉				
၁၀				
၁၁				
၁၂				

ထို့အပြင် လူထုဝန်ထမ်း၏ လာမည့် (၄) နှစ်အတွက် အကန့်မသတ်သော ဦးစားပေး ပွဲကြိုတိုးတက်မှု လုပ်ငန်း အစီအစဉ်များအားဖော်ပြပါ။

အဆင့်	ကျေးရွာအတွက် ဦးစားပေး ပွဲကြိုတိုးတက်မှု လုပ်ငန်းစဉ်များ	အဆိုပြုသူ (အမျိုးသားများ/ အမျိုးသမီးများ/ အမျိုးသား+ အမျိုးသမီး)	အခန်းကဏ္ဍ
၁	ကသေးဇားရွာ	မ	
၂	လျှပ်စစ် ဖိလ်လီယာ	ကျား	
၃			
၄			
၅			
၆			
၇			

ခေါင်းဆောင်၊ ကျေးရွာဝန်ထမ်းအထောက်အကူပြုကော်မတီမှ အတည်ပြုသည်။

အမည် ဦးမင်းဆောင် လက်မှတ် [လက်မှတ်] နေ့စွဲ ၂၃.၁၁.၂၀၁၇
ကျေးရွာဝန်ထမ်းအထောက်အကူပြုကော်မတီမှ [လက်မှတ်] ၂၃.၁၁.၂၀၁၇

ကျေးရွာဖွံ့ဖြိုးရေးဦးစားပေးအစီအစဉ် (တတိယနှစ်စက်ဝန်း)

ပုံစံ - ၈-၃ ကျေးရွာဖွံ့ဖြိုးရေး ဦးစားပေးအစီအစဉ် (Form PC 3)

လမ်းညွှန်ချက်၊ အဆင့်(၃)ကျေးရွာဖွံ့ဖြိုးရေးအစီအစဉ်အရ ပြီးဆုံးသောအခါ ကျေးရွာစီမံကိန်း အထောက်အကူပြု ကော်မတီ သည် လူထုစည်းရုံးရေးမှူးအကူအညီဖြင့် ဤပုံစံကိုပြည့်စုံအောင် ပြည့်သွင်းရမည်။			
လူထုစည်းရုံးရေးမှူး/ပန်ထမ်း အမည် ဦးစွာ စောစ			
နေ့စွဲ ၂၈.၁၀.၂၀၁၈	စက်ဝန်းအား အမှတ်ခြစ်ပါ (✓) <input type="checkbox"/> စက်ဝန်း(၁) <input type="checkbox"/> စက်ဝန်း(၂) <input type="checkbox"/> စက်ဝန်း(၃) <input checked="" type="checkbox"/> စက်ဝန်း(၄)		
ပြည်နယ်/တိုင်း မကွေး	မြို့နယ် ပေါက်	ကျေးရွာအုပ်စု တနင်္သာ	ကျေးရွာ မြသိန်းတန်း

က။ အခက်အခဲအတားအဆီးများအားလေးနှေးခြင်း - ယခုလက်ရှိအခြေအနေတွင်ဤကျေးရွာဖွံ့ဖြိုးတိုးတက်ရေးအတွက် အဓိကအခက်အခဲအတားအဆီးများသည် မည်သည့်များဖြစ်ပါသနည်း။ (အမျိုးသား/သမီး အနည်းဆုံးအခက်အခဲ ၅ ခုစီဖော်ပြပါ)

အုပ်စုစွဲဆွေးနွေးမှုများမှ တင်ပြသောအခက်အခဲအတားအဆီးများ	
ကျောက်၊ သား၊ ကျောက်၊ သဲများ ပညာသင် ကြား ရှိ စေ့စပ် စေတင် စာအုပ်ကဏ္ဍ ဖြစ် ဖြစ် ပါသည်။	<input type="checkbox"/> ကျား <input type="checkbox"/> မ <input type="checkbox"/> ကျား+မ
မိုးရာသီတွင် ငွေ့ဗွတ်များ ထူးချွန် ချွတ် ချွတ် လမ်းများ၊ သွားလာရ အခက်အခဲ ဖြစ် ဖြစ် ပါသည်။	<input type="checkbox"/> ကျား <input type="checkbox"/> မ <input type="checkbox"/> ကျား+မ
KG. ကျောက်၊ သား၊ ကျောက်၊ သဲများ ပညာသင် ကြား ရှိ စေ့စပ် စေတင် စာအုပ်ကဏ္ဍ ဖြစ် ဖြစ် ပါသည်။	<input type="checkbox"/> ကျား <input type="checkbox"/> မ <input type="checkbox"/> ကျား+မ
ဝန်ထမ်း၊ အိမ်ယာ၊ မရှိသဖြင့်၊ ဝန်ထမ်းများ၊ အထူးစွန့် နှစ် အခက် အခဲ ဖြစ် ဖြစ် ပါသည်။	<input type="checkbox"/> ကျား <input type="checkbox"/> မ <input type="checkbox"/> ကျား+မ
ကျောက်၊ သား၊ ကျောက်၊ သဲများ၊ ပျက်စီးစွာ ကောင်းစွာ ပညာ သင် ကြား ရှိ စေ့စပ် စေတင် စာအုပ်ကဏ္ဍ ဖြစ် ဖြစ် ပါသည်။	<input checked="" type="checkbox"/> ကျား <input type="checkbox"/> မ <input type="checkbox"/> ကျား+မ
ကျောက်၊ သား၊ ကျောက်၊ သဲများ၊ ဥပမာ စာအုပ်ကဏ္ဍ ဖြစ် ဖြစ် ပါသည်။	<input type="checkbox"/> ကျား <input type="checkbox"/> မ <input type="checkbox"/> ကျား+မ
ခေတ်၊ ခန့်၊ မရှိ သဖြင့်၊ ကျေးရွာ ရေးအတွက် စေ့စပ် စေတင် ဖြစ် ဖြစ် ပါသည်။	<input type="checkbox"/> ကျား <input type="checkbox"/> မ <input type="checkbox"/> ကျား+မ
	<input type="checkbox"/> ကျား <input type="checkbox"/> မ <input type="checkbox"/> ကျား+မ
	<input type="checkbox"/> ကျား <input type="checkbox"/> မ <input type="checkbox"/> ကျား+မ

	<input type="checkbox"/> ကျား <input type="checkbox"/> မ <input type="checkbox"/> ကျား+မ
	<input type="checkbox"/> ကျား <input type="checkbox"/> မ <input type="checkbox"/> ကျား+မ
	<input type="checkbox"/> ကျား <input type="checkbox"/> မ <input type="checkbox"/> ကျား+မ
	<input type="checkbox"/> ကျား <input type="checkbox"/> မ <input type="checkbox"/> ကျား+မ
	<input type="checkbox"/> ကျား <input type="checkbox"/> မ <input type="checkbox"/> ကျား+မ
	<input type="checkbox"/> ကျား <input type="checkbox"/> မ <input type="checkbox"/> ကျား+မ
	<input type="checkbox"/> ကျား <input type="checkbox"/> မ <input type="checkbox"/> ကျား+မ
	<input type="checkbox"/> ကျား <input type="checkbox"/> မ <input type="checkbox"/> ကျား+မ

၈။ လူထုဝိသေသနန်း၏ လာမည့် (၄)နှစ်အတွက် အကောင်အထည် ဦးစားပေး ဖွံ့ဖြိုးတိုးတက်မှု လုပ်ငန်း အစီအစဉ်များအားဖော်ပြပါ။

ဦးစားပေးအဆင့်	ကျေးရွာအတွက် ဦးစားပေး ဖွံ့ဖြိုးတိုးတက်မှု လုပ်ငန်းစဉ်များ	အဆိုပြုသူ (အမျိုးသားများ/ အမျိုးသမီးများ/ အမျိုးသား+ အမျိုးသမီး)	အခန်းကဏ္ဍ	ဦးစားပေး အဆင့် သတ်မှတ်ချက်	ခန့်မှန်း ကုန်ကျစရိတ်	အကျိုးခံစားခွင့်ရှိသူ ခန့်မှန်းခြေအရေအတွက်		
						ကျား	မ	ပေါင်း
၁	ဆားကန်ကျောင်း ဖွဲ့စည်းခြင်း (ကျေးရွာ ၁၀၀ နေရာ)	က+မ	ပညာရေး	၁	၁၆၀၀၀၀၀၀	၂၀၃	၂၀၇	၄၁၀
၂	ရွာတွင်း လမ်း ဖွဲ့စည်းခြင်း	က+မ	ပို့ဆက်ရေး	၂	၅၉,၀၀၀,၀၀၀	၂၀၃	၂၀၇	၄၁၀
၃	ရွာတွင်း လမ်း ဖွဲ့စည်းခြင်း	မ	ပို့ဆက်ရေး	၃	၁၁,၀၀၀,၀၀၀	၂၀၃	၂၀၇	၄၁၀

၄	KG. ကျောင့်စောင်း	က+မ	ပညာ ရေး	၄	၁၈၀၀၀,၀၀၀	၂၀၃၂၀၇	၄၁၀
၅	ဆေးခန်း တည်ဆောက်ခြင်း	မ	ကျွမ်း ရေး	၅	၅၅၀၀,၀၀၀	၂၀၃၂၀၇	၄၁၀
၆							
၇							
၈							
၉							

၁၁။ လူထုစီမံကိန်း၏ လာမည့် (၄) နှစ်အတွက် အကျုံးပင်သော ဦးစားပေး ဖွံ့ဖြိုးတိုးတက်မှု လုပ်ငန်း အစီအစဉ်များအားဖော်ပြပါ။

အဆင့်	ကျေးရွာအတွက် ဦးစားပေး ဖွံ့ဖြိုး တိုးတက်မှု လုပ်ငန်းစဉ်များ	အဆိုပြုသူ (အမျိုးသားများ/ အမျိုးသမီးများ/အမျိုးသား + အမျိုးသမီး)	အခန်းကဏ္ဍ
၁	စကျင်၊ ခြေ တိုး၊ ချဲ့၊ ခြင်း	က	ပညာရေး
၂	စိုက်ပျိုးရေး၊ မိမိယာ တည်ဆောက် ခြင်း	က+မ	ကျေးဇူး
၃			
၄			
၅			

ခေါင်းဆောင်၊ ကျေးရွာစီမံကိန်းအထောက်အကူပြုကော်မတီမှအတည်ပြုသည်။

အမည် ဦးခင်မောင်တင် လက်မှတ် ဦးမောင် ၀၄.၅.၂၀.၂၀၁၈

၂၆။ အစည်းအဝေးမှတ်တမ်းများ
(၁) ပထမအကြိမ်အစည်းအဝေး

စိုက်ပျိုးရေး၊ မွေးမြူရေးနှင့် ဆည်မြောင်းဝန်ကြီးဌာန
ကျေးလက်ဒေသဖွံ့ဖြိုးတိုးတက်ရေးဦးစီးဌာန
လူထုဗဟိုပြုစီမံကိန်း(တတိယနှစ်စက်ဝန်း)

ပေါက်မြို့နယ်

နေ့ရက်၊ ၂၇.၁၀.၂၀၁၈
အချိန် ၊ ၂း၀၀(နံနက်)
နေရာ၊ ၊ ရွာဦးဘုန်းတော်ကြီးကျောင်း

အကြောင်းအရာ၊ ၊ ကျေးရွာပထမအကြိမ်အစည်းအဝေးကျင်းပခြင်း။

ပေါက်မြို့နယ်၊ ဝန်တင်အုပ်စု၊ မြသိန်းတန်ကျေးရွာ၊ လူထုဗဟိုပြုစီမံကိန်း(တတိယနှစ်စက်ဝန်း) ကျေးရွာပထမ အကြိမ်အစည်းအဝေးကို ၂၇.၁၀.၂၀၁၈ ရက်နေ့တွင် ကျင်းပခဲ့ပါသည်။ အစည်းအဝေးတွင် ကျေးရွာအုပ်ချုပ်ရေးမှူး ဦးမောင်မိုးမှ အဖွင့်အမှာစကားပြောကြားခဲ့ပါသည်။ ထို့နောက် လူထုစည်းရုံးရေးမှူး ဦးဌေးမောင်မှ စီမံကိန်းမိတ်ဆက်ပြောကြားခြင်း၊ စီမံကိန်းစက်ဝန်းအားရှင်းပြခြင်း၊ အဓိကတာဝန်ရှိသူများနှင့် အဓိကတာဝန်များအား အသေးစိတ်ရှင်းပြပေးခဲ့ပါသည်။ ထို့နောက် လက်ထောက်နည်းပညာမှူးဦးအောင်ထင်ကျော်မှ ကျေးရွာစေတနာ့ဝန် ထမ်းများ၏တာဝန်များကို အသေးစိတ်ရှင်းပြခဲ့ပါသည်။ ကျေးရွာစေတနာ့ဝန်ထမ်းများအား မဲပေးရွေးချယ်ခဲ့ပါသည်။ ထို့နောက် ကျား၊ မရေးရာအခန်းကဏ္ဍ၏အရေးပါပုံနှင့် ဝေဖန်အကြံပြုတိုင်ကြားခြင်းနည်းစနစ်၏အရေးကြီးပုံကို ရှင်းပြ ခဲ့ပါသည်။ တက်ရောက်လာကြသော မိသားစုများအား ကျေးဇူးတင်စကားပြောကြားခဲ့ပါသည်။ အစည်းအဝေးကို ကျား(၃၃)၊ မ(၄၀)၊ စုစုပေါင်း(၇၃) တက်ရောက်ခဲ့ပါသည်။

မှတ်တမ်းတင်သူ - ဦးဌေးမောင် (လူထုစည်းရုံးရေးမှူး)

လက်မှတ် 

ဖြည့်တိုးတင်ပြလိုသည်။ ၎င်းတို့သည် ၁၉၅၀ ခု ဇူလိုင်လတွင် ဦးစားပေး၍ ဆောင်ရွက်ပေး
မည်ကို ဆွေးနွေးစာတင်ပြပါသည်။

သို့သော်လည်း လက်စောက် ဒုတိယပညာပွား ဦးစောင့်ကပ် ကျော် မှ ဖြည့်တိုးတင်ပြ
ဆောင်ရွက်ခြင်း နှစ်နှစ်လျှင် ခွဲကိုင်၊ စတုတ္ထနှစ် မှ စိမ့်ကိန်း နှစ်နှစ်စာ ပေါင်းပြီး ဆောင်ရွက်
မည် ဆိုလျှင်လည်း ၇ ပါအောင်၊ ၈ ပါအောင် ဝင်ရောက် နေထိုင်ရန်လည်း ဆောင်ရွက်ပါက
လုပ်ငန်းရအောင် နှစ်နှစ်ပါသည်။ ၎င်းတို့က နေထိုင်ခြင်းတော့ အသင့်အမျှသာ ဆောင်ရွက်
ငှား ခွဲ ကိုင်လည်း လုပ်၍ မှန်ကန်စေပြီး ၊ ဖြည့်တိုးမှု တို့ကို နှစ် နှစ် နှစ် နှစ် လုပ်ပါက
၎င်းတို့ အသင့် အမျှသာ ဆောင်ရွက်လျှင် နှစ်နှစ် နှစ်နှစ် နှစ်နှစ် ဆောင်ရွက်လျှင်
ဆွေးနွေး ဖြေ ဖြေ ခံပါသည်။

ဆုံးဖြတ်ချက် : : နာထက်ပါ ဆွေးနွေးသို့ သပ် ချက်များက ၇ နှစ်၊ ၈ နှစ်၊ ၉ နှစ်
ရောက်လာသော ကော်မတီဝင်များ၏ ကျားသဘောတူ ညီညွတ်ခြင်း၊ ၊ ဖြည့်တိုး
မှု စိမ့်ကိန်း လုပ်ငန်း ခွဲကိုင် စတုတ္ထနှစ်စိမ့်ကိန်းမှ ဆောင်ရွက်မည်။ ၊ ၎င်းတို့က အသင့် ဆောင်
ရွက်လျှင် ၁၂၀' ၃၀' ၁၇' ကို ဆောင်ရွက်မည်ကို ကျားသဘောတူ ဆုံးဖြတ်ပါသည်။
ဆက်လက်ဆွေးနွေး၍ နှစ် နှစ် မရှိ တော့ ပါသဖြင့် ၈ နှစ်၊ ၉ နှစ်၊
ကို အသင့်အမျှသာ တွင် နှစ်နှစ် ခံပါသည်။

မှတ်တမ်းတင်သူ . ဦးဇော်အောင်
ရာထူး . င.၇
လက်မှတ် . 

၂၇။ ကဏ္ဍအလိုက်ဦးစားပေးဖွံ့ဖြိုးရေးလုပ်ငန်းစဉ်များ

ကဏ္ဍအလိုက် လုပ်ငန်းချုပ်ယေး တာဝန်ယူခက်ဝန် (ဇယားဖော်ပြ)

ကဏ္ဍ	စဉ်	လုပ်ငန်းအမျိုးအစား	အဆိုပြုသူ(အမှန်ဖြစ်ရန်)			ခုနှစ်	ဝောက်ခံမည့်အဖွဲ့ဝင်စဉ် (ခန့်)ဌာန	မှတ်ချက်
			ကျား	မ	ကျား+မ			
အခြေခံအဆောက်အအုံကဏ္ဍ (လမ်း/တံတား/ရေရရှိရေး/မီးလောင်ရေး)	၁	ဤတွင်းလမ်းဖြေဖြေခြင်း			✓	၂၀၁၇	၆၈၀	
	၂	လျှပ်စစ်ဖိလင်းရေ		✓		၂၀၁၇	လျှပ်စစ်ဌာန	
	၃							
	၄							
	၅							
လူမှုဖွံ့ဖြိုးရေးကဏ္ဍ (ပညာရေး/ ကျန်းမာရေး နှင့် ဆိုင်သောအဆောက်အအုံများနှင့် အခြားလိုအပ်ချက်များ)	၁	ဓာတ်ကျောင်း ဖြေဖြေခြင်း <ရွှေမောင်း-ဖြေဖြေ>			✓	၂၀၁၇	၆၈၀	
	၂	KG ကျောင်းဆောင်			✓	၂၀၁၇	မညာရေး	
	၃	ဆေးခန်းတည်ဆောက်ခြင်း		✓		၂၀၁၇	ကျေးဗွေ	
	၄							
	၅							
သက်မွေးဝမ်းကျောင်းကဏ္ဍ (စိုက်ပျိုးရေး/ ဓွေးဖြူရေး နှင့် ဆိုင်သော အဆောက်အအုံများ နှင့် အခြား လိုအပ်ချက်များ)	၁							
	၂							
	၃							
	၄							
	၅							
သဘာဝသားအဖွဲ့ရယ် လျှော့ပါးရေး ကဏ္ဍ	၁							
	၂							
	၃							
	၄							
	၅							
အခြားကဏ္ဍ (ဌာနဆိုင်ရာများသို့ လွှဲပြောင်းပို့ခြင်း နှင့် အကောင်အထည်ဖော်ဆောင်ရွက်ပေးနိုင်ခြင်းမရှိသော လုပ်ငန်းများ)	၁	ကျောင်းဖြေဖြေခြင်း	✓			၂၀၁၇	ဖြေဖြေ	
	၂	ဝန်ထမ်း ဖိနပ်ကုသမှုဆောင်ရွက်ခြင်း			✓	၂၀၁၇	မညာရေး	
	၃							
	၄							
	၅							

၂၈။ ကျေးရွာဖွံ့ဖြိုးရေးအစီအစဉ်ဆောင်ရွက်မှုမှတ်တမ်းဓာတ်ပုံများ
ဦးစားပေးစီမံကိန်း လုပ်ငန်းခွဲအတွက် မဲပေးရွေးချယ်နေပုံ



လက်ထောက်နည်းပညာမှူးမှ စီမံကိန်းစက်ဝန်းအား ရှင်းပြနေပုံ



ကျေးရွာလူထုစည်းရုံးရေးမှူး ဦးဌေးမောင်မှ စီမံကိန်းမိတ်ဆက်အား ရှင်းပြနေခြင်း



အမျိုးသားများ၏အခက်အခဲ၊ ပြဿနာ၊ မျှော်မှန်းချက်များအားဆွေးနွေးနေပုံ





လူထုဗဟိုပြုစီမံကိန်း

ကျေးလက်လူထုအခြေပြု ၊ ဖွံ့ဖြိုးမှုကိုတိုးရှေးရှု

လူထုဗဟိုပြုစီမံကိန်းရုံး၊ အောင်ချမ်းသာရပ်၊ ပေါက်မြို့နယ်၊ မကွေးတိုင်းဒေသကြီး။

ရုံးဖုန်း-၀၆၂၄၅၃၅၈

www.cdd.drdmyanmar.org