

ပြည်ထောင်စုသမ္မတမြန်မာနိုင်ငံတော်အစိုးရ

စိုက်ပျိုးရေး၊ မွေးမြူရေးနှင့်ဆည်မြောင်းဝန်ကြီးဌာန

ကျေးလက်ဒေသဖွံ့ဖြိုးတိုးတက်ရေးဦးစီးဌာန

ပေါက်မြို့နယ်



လူထုဗဟိုပြုစီမံကိန်း

National Community Driven Development Project



ကျေးရွာဖွံ့ဖြိုးရေးအစီအစဉ် (ဒုတိယနှစ်စက်ဝန်း)

Village Development Plan (VDP)

ပေါက်မြို့နယ်၊ ဇီးပြားအုပ်စု၊ တရော်ကိုင်၊ ကျေးရွာ၊ ၂၀၁၈ ခုနှစ်

# မာတိကာ

| အကြောင်းအရာ   | စာမျက်နှာ |
|---|-----------|
| ၁။ မြို့နယ်ပြင်မြေပုံ   | ၃         |
| ၂။ အုပ်စုမြေပုံ`  | ၄         |
| ၃။ အုပ်စုတွင်ပါဝင်သောကျေးရွာများစာရင်း  | ၄         |
| ၄။ ကျေးရွာသမိုင်းကြောင်း(ကျေးရွာအခြေခံအချက်အလက်များ)  | ၅         |
| ၅။ လူထုပူးပေါင်းပါဝင်သော လူမှုဆန်းစစ်ခြင်းနှင့်အကဲဖြတ်ခြင်းလုပ်ငန်းစဉ် (PSA/PRA)<br>အကျဉ်းချုပ်ဇယား | ၆         |
| ၆။ လူမှုရေး နှင့် အရင်းအမြစ်ပြင်မြေပုံ  | ၇         |
| ၇။ လူမှုရေး နှင့် အရင်းအမြစ်ပြင်မြေပုံသုံးသပ်ချက်   | ၇         |
| ၈။ ဥစ္စာနေကြွယ်ဝမှုအဆင့် သတ်မှတ်ချက်ပြပုံ   | ၈         |
| ၉။ ဥစ္စာနေကြွယ်ဝမှုအဆင့်သတ်မှတ်ချက်ဇယားသုံးသပ်ချက်  | ၈         |
| ၁၀။ အရင်းအမြစ် အသုံးပြုမှုနှင့်ထိန်းချုပ်မှု  | ၉         |
| ၁၁။ အရင်းအမြစ် အသုံးပြုမှုနှင့်ထိန်းချုပ်မှု သုံးသပ်ချက်  | ၉         |
| ၁၂။ ရာသီခွင်ပြဇယား  | ၁၀        |
| ၁၃။ ရာသီခွင်ပြဇယားသုံးသပ်ချက်   | ၁၀        |
| ၁၄။ ပင့်ကူအိမ်ပြပုံ (ကျား၊မ)  | ၁၁        |
| ၁၅။ ပင့်ကူအိမ်သုံးသပ်ချက် (ကျား၊မ)  | ၁၁        |
| ၁၆။ အဖွဲ့အစည်းချိတ်ဆက်မှုပြပုံ  | ၁၂        |
| ၁၇။ အဖွဲ့အစည်းချိတ်ဆက်မှုပြပုံသုံးသပ်ချက်   | ၁၂        |
| ၁၈။ အမျိုးသမီး အမျိုးသားများ၏အခက်အခဲပြဿနာများ   | ၁၃        |
| ၁၉။ အမျိုးသမီး အမျိုးသားများ၏ မျှော်မှန်းချက်များ   | ၁၃        |
| ၂၀။ ဦးစားပေးလုပ်ငန်းများရွေးချယ်ခြင်းဇယား   | ၁၄        |
| ၂၁။ ကော်မတီဝင်များစာရင်း  | ၁၅        |
| ၂၂။ ကျေးရွာအချက်အလက်များ (ပုံစံ-၁)  | ၁၆        |
| ၂၃။ စီမံကိန်းအချိန်ဇယား (ပုံစံ-၂)   | ၁၉        |
| ၂၄။ ကျေးရွာဖွံ့ဖြိုးရေးဦးစားပေးအစီအစဉ် (ပုံစံ-၃)  | ၂၁        |
| ၂၅။ ကျေးရွာအုပ်စုစီမံကိန်းလုပ်ငန်းခွဲရွေးချယ်ခြင်း (ပုံစံ-၄)  | ၂၅        |
| ၂၆။ အစည်းအဝေးမှတ်တမ်းများ   | ၂၉        |
| ၂၇။ ကဏ္ဍအလိုက်ဦးစားပေးဖွံ့ဖြိုးရေးလုပ်ငန်းစဉ်များ   | ၃၁        |
| ၂၈။ ကျေးရွာဖွံ့ဖြိုးရေးအစီအစဉ်ဆောင်ရွက်မှုမှတ်တမ်းဇယား  | ၃၄        |

၁။ မြို့နယ်ပြမြေပုံ

CLUSTERS MAP OF NCCDP PROJECT OF PAUK TOWNSHIP

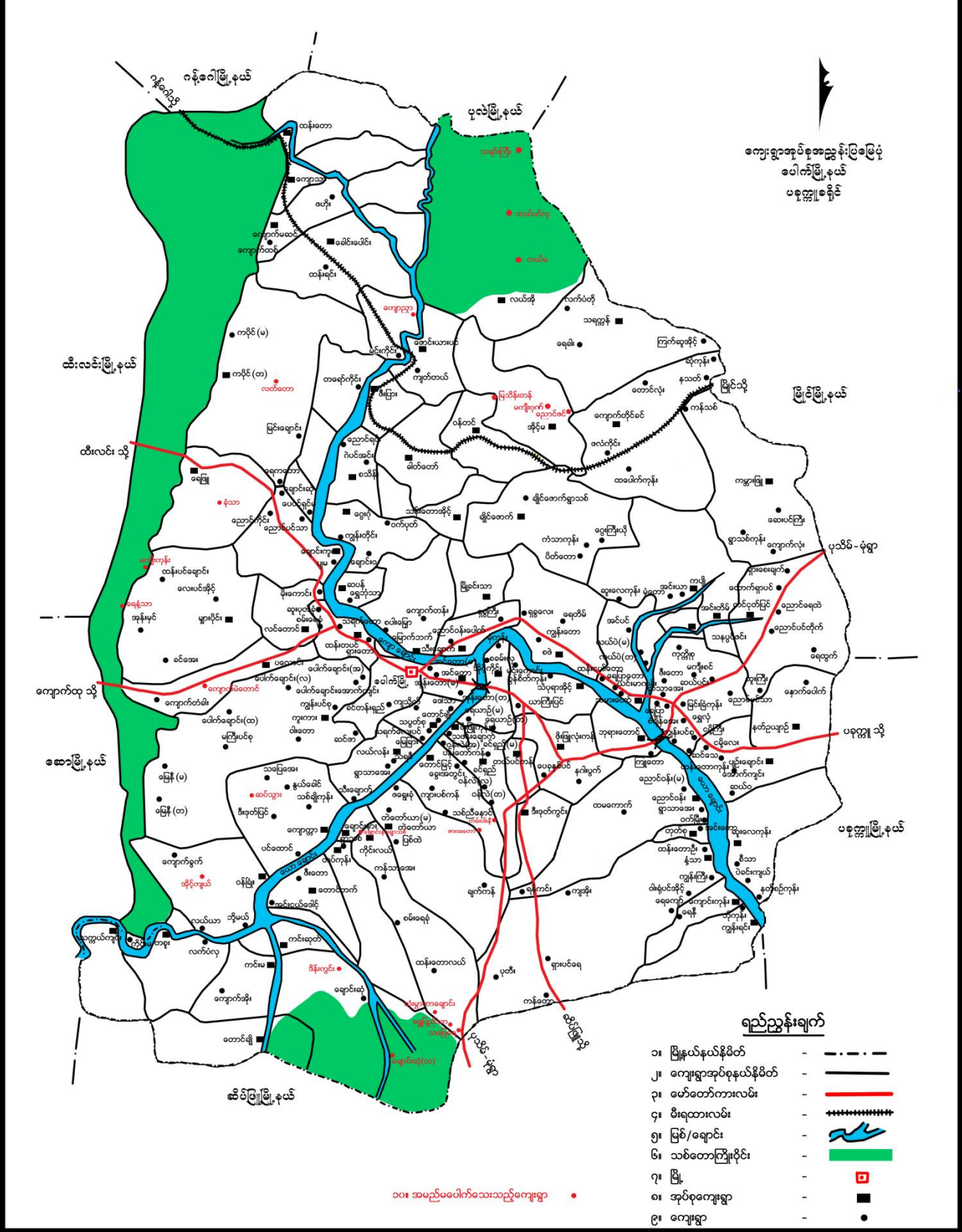

၂။ ကျေးရွာအုပ်စုမြေပုံ

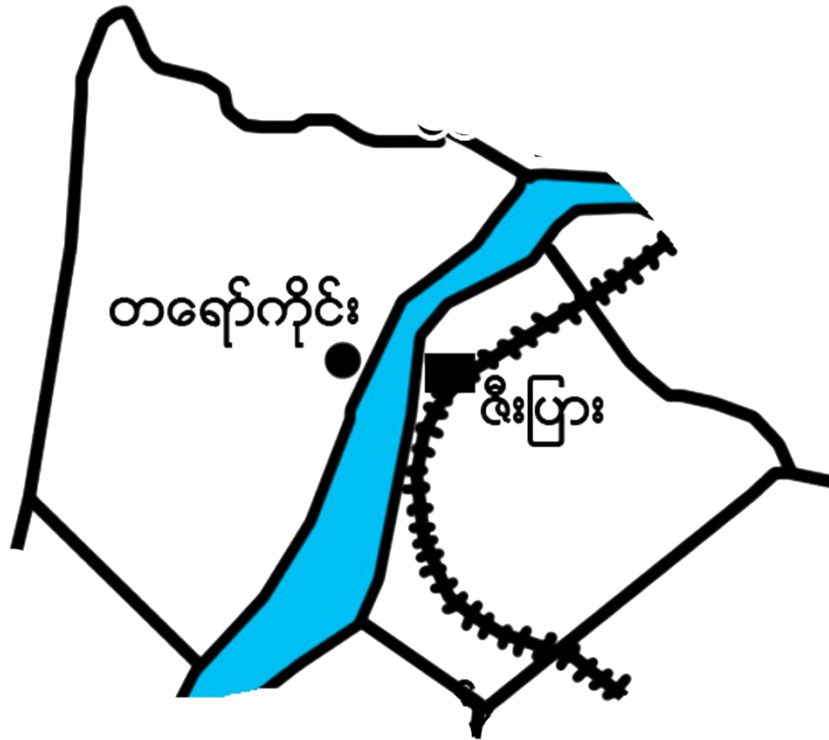

၃။ အုပ်စုတွင်ပါဝင်သောကျေးရွာစာရင်း

- (၁) ဇီးပြား
- (၂) တရော်ကိုင်း



၄။ ကျေးရွာသမိုင်းကြောင်း(ကျေးရွာအခြေခံအချက်အလက်များ)

တောင်ကိုင်းကျေးရွာ သမိုင်း အကျဉ်း

ပေါက်မြို့နယ် ၊ ဇီးဖြားအုပ်စု ၊ တောင်ကိုင်းကျေးရွာ၏ နောက်ခံသမိုင်း မှာ ယခုလက်ရှိ ရွာနှင့်(၁) မိုင်အကွာတွင် တည်ရှိ ခဲ့ပါသည်။ အိမ်ထောင် ၃ အဆူ အတွက် မှာ (၁၀၃) အိမ် ရှိပြီး အမျိုးသား ဦးရေ မှာ (၂၂၈) ဦး ၊ အမျိုးသမီး ဦးရေ မှာ (၂၃၄) ဖြစ်ပါ သည်။ သက်ကြီးရွယ်အို မှာ (၃၂) ဦး ဖြစ်ပြီး ၊ မသန်စွမ်း (၁) ဦး ရှိပါသည်။ ၁၃၃၅ ခု နှစ်တွင် ရေအေး ဒဏ်ခံခဲ့ ရပြီး စေတီတစ်ဆူ ၊ နိမ့် တစ်လုံး ပျက် စီးခဲ့ ပါသည်။ တစ်ရွာလုံး ဖြောင်း ရွှေ ခဲ့ ရသည်။ ၁၃၃၅ ၊ ၁၃၃၆ ခု နှစ်တွင် စစ် ဘက် ပြောင်း ရွှေ ခဲ့ ရပါသည်။ ရွာ ၏ စသက်တမ်း မှာ (၄၃) နှစ် ခန့် ရှိပါသည်။ စိုက်ပျိုးရေး ကို စတင်ထား ချိ စသက်မွေး ဝမ်း ကျောင်း လုပ် ကိုင် စားသောက်ကြ ပါ သည်။ တောင်ကိုင်းကျေးရွာတွင် ဘုန်းကြီးကျောင်း ၊ စေတီတစ်ဆူ ၊ မုလတန်း ကျောင်း ရှိပါသည်။

၅။ လူထုပူးပေါင်းပါဝင်သော လူမှုဆန်းစစ်ခြင်းနှင့်အကဲဖြတ်ခြင်းလုပ်ငန်းစဉ် (PSA/PRA)အကျဉ်းချုပ်ဇယား

လူထုပူးပေါင်းပါဝင်သော လူမှုဆန်းစစ်ခြင်းနှင့် အကဲဖြတ်ခြင်းလုပ်ငန်းစဉ် (PSA/PRA)အချိန်ဇယား  
 တရုတ်ကိုင်း၊ (ဒုတိယအကြိမ်)

| စဉ် | အကြောင်းအရာ                          | ရက်စွဲ            | ဦးတည်အုပ်စု  | တက်ရောက်သူ |    |        | အဓိကဆွေးနွေးချက်များ  |
|-----|--------------------------------------|-------------------|--|------------|----|--------|---|
|     |                                      |                   |  | ကျား       | မ  | ပေါင်း |   |
| ၁။  | လူမှုရေးနှင့် အရင်းမြစ်မြေမြေပုံ     | ၇/၉<br>၁၀<br>၂၀၁၇ | ရပ်မိရပ်ဖများ၊ချမ်းသာ၊ အလယ်အလတ်၊ နွမ်းပါး၊ လူငယ်အုပ်စုများ | ၄၆         | ၃၁ | ၇၇     | ကျေးရွာရှိအထင် ကရနေရာများ အိမ်၊ ကျောင်း၊ ဘုန်းကြီးကျောင်း၊ စေတီ၊ လမ်း၊ လယ်ယာ၊ ချောင်း                   |
| ၂။  | ရာသီခွင်ပြဇယား                       | ၉/၉<br>၁၀<br>၂၀၁၇ | ရပ်မိရပ်ဖများ၊ချမ်းသာ၊ အလယ်အလတ်၊ နွမ်းပါး၊ လူငယ်အုပ်စုများ | ၄၆         | ၃၁ | ၇၇     | စိုက်ပျိုးရေး၊ ပွဲတော်၊ ရေရရှိမှု၊ လမ်းပန်းဆက်သွယ်ရေး၊ ရာသီဥတု၊ ဝင်ငွေထွက်ငွေ၊ ကျန်းမာရေး               |
| ၃။  | ဥစ္စာစနစ်ကြွယ်ဝမှု အဆင့် သတ်မှတ်ချက် | ၉/၉<br>၁၀<br>၂၀၁၇ | ရပ်မိရပ်ဖများ၊ချမ်းသာ၊ အလယ်အလတ်၊ နွမ်းပါး၊ လူငယ်အုပ်စုများ | ၄၆         | ၃၁ | ၇၇     | ကျေးရွာအတွင်းရှိ လူထု၏ ကွဲပြားခြားနားသော ပိုင်ဆိုင်မှုများ  |
| ၄။  | ပိုင်ဆိုင်မှုသုံးသပ်ခြင်း            | ၉/၉<br>၁၀<br>၂၀၁၇ | ရပ်မိရပ်ဖများ၊ချမ်းသာ၊ အလယ်အလတ်၊ နွမ်းပါး၊ လူငယ်အုပ်စုများ | ၅၄         | ၅၇ | ၁၀၁    | အမျိုးသား၊ အမျိုးသမီး ပိုင်ဆိုင်ပြီး ထိန်းချုပ်မှု ကွဲပြားပုံ   |
| ၅။  | ပင့်ကူအိမ်သုံးသပ်ခြင်း               | ၉/၉<br>၁၀<br>၂၀၁၇ | ရပ်မိရပ်ဖများ၊ချမ်းသာ၊ အလယ်အလတ်၊ နွမ်းပါး၊ လူငယ်အုပ်စုများ | ၅၄         | ၅၇ | ၁၀၁    | အမျိုးသား၊အမျိုးသမီး တန်းတူအခွင့်အရေး ရရှိခြင်းနှင့် မရရှိခြင်း အကြောင်းတရားများ                        |
| ၆။  | ပင်းပုံစံ                            | ၉/၉<br>၁၀<br>၂၀၁၇ | ရပ်မိရပ်ဖများ၊ချမ်းသာ၊ အလယ်အလတ်၊ နွမ်းပါး၊ လူငယ်အုပ်စုများ | ၅၄         | ၅၇ | ၁၀၁    | ကျေးရွာအတွင်းရှိ အဖွဲ့အစည်းများ အချင်းချင်းချိတ်ဆက်လုပ်ကိုင်မှုနှင့် ပြင်ပရှိ အဖွဲ့အစည်းများချိတ်ဆက်မှု |

၆။ လူမှုရေး နှင့် အရင်းအမြစ်ပြုပြင်မှု





၇။ လူမှုရေး နှင့် အရင်းအမြစ်ပြုပြင်ဆံ့သုံးသပ်ချက်

ပေါက်ဖွဲ့နယ်၊ ဇိုးဖြားအုပ်စု၊ တက်ကိုင်းဂျာ၊ လူမှုရေး  
နှင့် အရင်းမြစ်ပြု ဖြေပုံဆွေးနွေး ဆုံးစစ်ခြင်း

- \* ဖြေပုံကိုကြည့်ခြင်းဖြင့် ကျေးဇူးရှာရုံလို အပ်ချက် များ ကိုဖော်ထုတ်နိုင်သည်။
- \* ဂယ်ယာမြေအရင်းအမြစ်များကိုအသုံးပြုပြီး စိုက်ပျိုးရေး၊ လုပ်ငန်း အဓိကလုပ်ကိုင်၊
- \* ကျေးဇူးအရင်းအမြစ်များ အရေဖြင့် သာမက ပေါများပြီး ကျောက် သစ်၊ဝါး များရှားပါးပါသည်။
- \* ချောင်းစိုက်ပျိုးမြေ များ တဖြည်းဖြည်းရှားပါးလာပါသည်။
- \* ဆင်းရဲ/ချွတ် သာမခွဲခြားပုံ အတူတကွ ရေထိုင်ပါသည်။
- \* ကျေးဇူးတွင် မုန့်ဘာသာဝင်များ သာမက ထိုင်ကြပါသည်။
- \* ကျေးဇူး အတွင်း ဌာန အဖြစ် သို့မဟုတ် ရေထိုင်သော အိမ်ထောင်စု မရှိပါ။
- \* လူငယ်အများစုသည် ရပ်ဝေးသို့ထွက်ပြီး အလုပ် လုပ်ကိုင်ရန်ဖြစ်သည်။



၈။ ဥစ္စာနေကြွယ်ဝမှုအဆင့် သတ်မှတ်ချက်ပြပုံ

ပေါက်မြို့နယ်၊ ဇီးပြားကျေးရွာအုပ်စု၊ တတော်ကိုင်ရွာ  
 ဥစ္စာနေကြွယ်ဝမှု ဇယား  
 အိမ်ထောင်စု - ၁၀၅

| အဆင့်        | ပစ္စည်းပိုင်ဆိုင်မှု  | အရေအတွက် | ရာခိုင်နှုန်း |
|--------------|---|----------|---------------|
| ချမ်းသာ      | လယ်ယာ (၅၂၈၈)၊ စိုက်ခင်း၊ ပျဉ်းစက်၊<br>အိမ်၊ TV၊ ရေစက်စက်၊ ခွက်ကန် | ၅        | ၄.၈%          |
| အလယ်<br>အလတ် | ပျဉ်း၊ နွား၊ လယ်ယာ (၂၈၈)<br>ထွက်ကန်                               | ၄၀       | ၃၈.၅%         |
| နွမ်းပါး     | ဧကယာမဲ့၊ ပျဉ်း၊ နွား၊ မရှိ၊<br>မီးအိမ်၊ လက်ယပ်လက်စား              | ၆၀       | ၅၇.၃%         |
|              |   |          | ၁၀၀%          |

၉။ ဥစ္စာနေကြွယ်ဝမှုအဆင့်သတ်မှတ်ချက်ဇယားသုံးသပ်ချက်

- ပေါက်မြို့နယ်၊ ဇီးပြားအုပ်စု၊ တတော်ကိုင်ရွာ  
 ဥစ္စာနေကြွယ်ဝမှု ဆွေးနွေးဆန်းစစ်ခြင်း
- ဆင်းရဲ နွမ်းပါး အိမ်ထောင်စု ၆၀ ရှိပါသည်။
  - လျှပ်ကိုင်စားသောက်ရန် ဧကယာမရှိခြင်း၊ ပျဉ်း၊ နွား မရှိခြင်းကြောင့် ဆင်းရဲခြင်းဖြစ်ပါသည်။
  - နွမ်းပါးသူများကို မွန်မီးရှေးလျှပ်ငါးများ တွင် ပါဝင်လာအောင် ဝင်ငွေရ အလုပ် အကိုင် အခွင့်အလမ်းပေးပေးပါ။
  - ကျေးရွာ မွန်မီးရှေး အတွက် အဆုတ်လမ်းလျှပ်ငါးများ လျှပ်ကိုင်ဆောင်ရွက်ပေးခြင်း နွမ်းပါး သူများ ဝင်ငွေ ပိုရရှိခြင်း။
  - ဝင်ငွေရ အလုပ် အကိုင် အခွင့်အလမ်းများ ဖန်တီးပေးခြင်း၊ (စိတ်ဓာတ် ခွန်အား ဖြင့် တစ်လ၊ နှစ်လ၊ ဖြင့် နှစ်လ၊ ပြုလေ့ ရှိခြင်း)။



၁၂။ ရာသီခွင်ပြဇယား

| ရက်စွဲ          | အင်္ဂါ | ဗုဒ္ဓဟူး | ဗုဒ္ဓဟူး | အင်္ဂါ | အင်္ဂါ | အင်္ဂါ | အင်္ဂါ | အင်္ဂါ | အင်္ဂါ | အင်္ဂါ | အင်္ဂါ | အင်္ဂါ |
|-----------------|--------|----------|----------|--------|--------|--------|--------|--------|--------|--------|--------|--------|
| ခိုက်ပျိုးရေ    |        |          |          |        |        |        |        |        |        |        |        |        |
| မွှေးခြံအေး     |        |          |          |        |        |        |        |        |        |        |        |        |
| ဖွက်စွ          | ☁      | ☁        | ☁        | ☁      | ☁      | ☁      | ☁      | ☁      | ☁      | ☁      | ☁      | ☁      |
| ဝင်စွ           | ☁      | ☁        | ☁        | ☁      | ☁      | ☁      | ☁      | ☁      | ☁      | ☁      | ☁      | ☁      |
| ကျန်မာကျ        |        |          |          |        |        |        |        |        |        |        |        |        |
| လမ်းပန်းဆက်ခွက် |        |          |          |        |        |        |        |        |        |        |        |        |
| ကမ္ဘာပုံ        | ☀      | ☀        | ☀        | ☀      | ☀      | ☀      | ☀      | ☀      | ☀      | ☀      | ☀      | ☀      |

၁၃။ ရာသီခွင်ပြဇယားသုံးသပ်ချက်

ပေါက်မြို့နယ်၊ ရိုးပြားရပ်ကွက်၊ ကျေးရွာ၊ ကျေးရွာ  
 ပြည်ထောင်စုအဖွဲ့အစည်း

- ☀ ခိုက်ပျိုးရေကို အင်္ဂါအထိ အသက်ပေးပေးရမည်။
- ☀ ဝင်စွ အင်္ဂါအထိ အသက်ပေးပေးရမည်။
- ☀ အဖျားသီးများ အဖျားခိုက်ရန်၊ ပျားခိုက်ရန်၊ ခိုက်ပျိုးရေများ ပေးပေးရမည်။
- ☀ အဖျားသား၊ သမီး၊ အိမ်ထောင်စဉ်းစီးစို့စေရမည်။
- ☀ ရေစားလုပ်ကားခ အဖျားသား၊ သမီး၊ တစ်ဖက်ရက်ခိုက်ပျိုးရေပေးရမည်။
- ☀ အလုပ်လုပ်ရန် ပျားသတ်မှတ်ထားခြင်းမရှိပါ။



၁၄။ ပင့်ကူအိမ်ပြပုံ (ကျားမ)

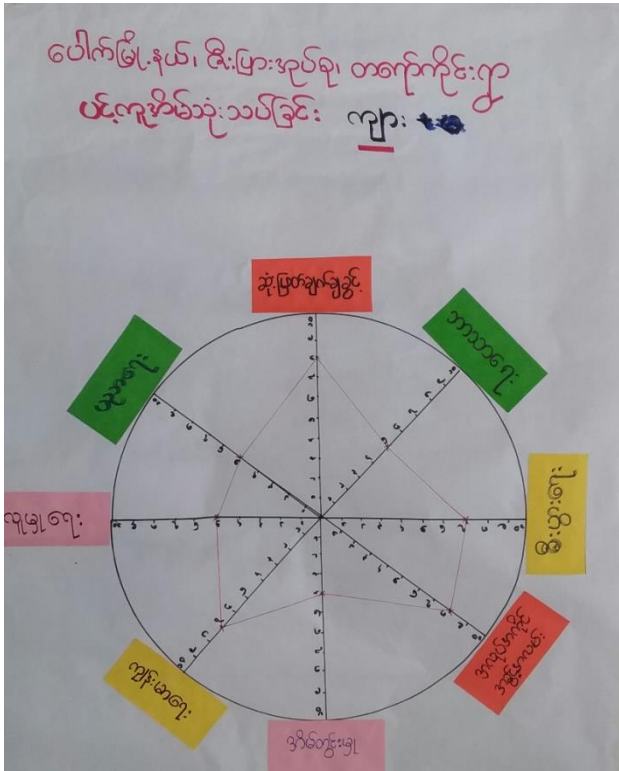

၁၅။ ပင့်ကူအိမ်သုံးသပ်ချက် (ကျား၊မ)

ပေါက်ဖြူနယ်၊ ဇလိးဖြား၊ နဂုပ်စု၊ တတော်ကိုင်း၊ ကျား၊  
 ပင့်ကူအိမ်သုံးသပ်ချက်ဆွေးနွေးဆန်းစစ်ခြင်း

မိသားစုတစ်စုချင်း ပတူဥဒီ၊ မျှပေါင်းဆောင်ရွက်မှု၊ မရှိသဖြင့် အနည်းငယ်ကွဲ  
 ဖြားနေ၊ ညိုနှိုင်းဆွေးနွေးမှုအား နည်း၊

အိမ်တွင်းမှာ ဆုံဖြတ်ချက်၊ စီးပွားရှေ့လှုပ်လှုပ်များတွင် အမျိုးသမီးများ အဓိက  
 ကွဲပြားနေ၊

လုပ်ပစ်သက်သွယ်ရှေးလှုပ်လှုပ်များ လှုပ်ရှားဆောင်ရွက်ပြီး အမျိုးသမီး ပင်ပန်း အလုပ်အကိုင်  
 အခွင့်အလမ်းများ တို့တက်လာပေ။

၁၆။ အဖွဲ့အစည်းချိတ်ဆက်မှုပြပုံ

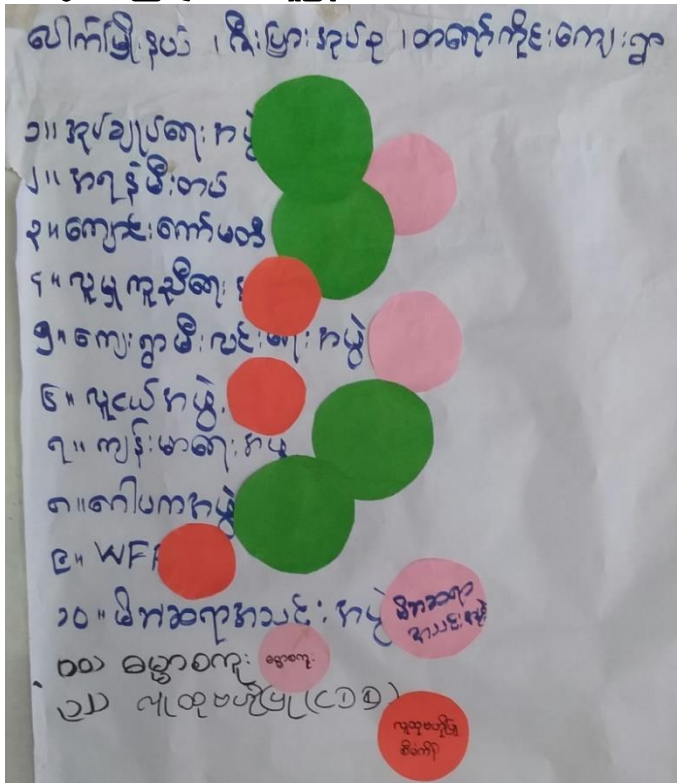

၁၇။ အဖွဲ့အစည်းချိတ်ဆက်မှုပြပုံသုံးသပ်ချက်

**ဖော်ပြချက်၊ လူမှုကုန်သွယ်ရေး၊ တရားစီရင်ရေး၊**  
**ပင်းပုံစံ အဖွဲ့အစည်းများ ချိတ်ဆက်မှု ဆွေးနွေးဆန်း**  
**စစ်ခြင်း**

- ⇒ အုပ်ချုပ်ရေး၊ ကျန်းမာရေး၊ လူမှုကုန်သွယ်ရေး များ သို့မဟုတ် အဖွဲ့အစည်းများ ပါဝင်ပါ။
- ⇒ ကျေးဇူးတော်၊ ဖိနှိပ်မှု၊ အုပ်ချုပ်ရေး အဖွဲ့များတွင် အဖွဲ့အစည်းများ ပါဝင်ပါ။
- ⇒ အုပ်ချုပ်ရေး အဖွဲ့အစည်းများတွင် အဖွဲ့အစည်းများ ပါဝင်ပါ။
- ⇒ ကျေးဇူးတော်၊ အဖွဲ့အစည်းများတွင် အဖွဲ့အစည်းများ ပါဝင်ပါ။
- ⇒ WFP ICDD အဖွဲ့အစည်းများတွင် အဖွဲ့အစည်းများ ပါဝင်ပါ။



၁၈။ အမျိုးသမီး၊ အမျိုးသားများ၏အခက်အခဲပြဿနာများ

ပေါက်ဖြူနယ်၊ ငါးပြာအုပ်စု၊ တရော်ကိုင်းကျေးရွာ

**အခက်အခဲပြဿနာများ (၁)**

၁။ မြို့ကုသီတွင် ရှိ၊ ဗိုလ်များ ထူသဖြင့်  
 သွားလာရာတွင် အခက်အခဲများရှိပါသည်။

၂။ ကျောင်းသား/သူများ ကျောင်းတက်ရာတွင်  
 ရှိ၊ ဆုန်၊ တော်မီး၊ ကျောင်းဆွမ်းမို့ သွား  
 ကုသီ သွားလာရာ ခက်ခဲပါသည်။

၃။ မြို့ကုသီတွင် နားလျှပ်စီး၊ မရောင်းနိုင်  
 မှု ဖြစ် ကျောင်းဆောင်မရှိသဖြင့် ကျောင်း  
 ဆောင်လို အဖြစ်ပါသည်။

၄။ သွားလာရာ ခက်ခဲသဖြင့် ကျွေးမွေးရေး  
 လိုအပ်ပါသည်။

၅။ ကျောင်းသားများ စာပြန်ရာတွင် မူမဲ၊ မရှိ  
 ဖြစ် ၂၄ နာရီ မီးလင်းမို့ လိုအပ်ပါသည်။

ပေါက်ဖြူနယ်၊ ငါးပြာအုပ်စု၊ တရော်ကိုင်းကျေးရွာ

**အခက်အခဲပြဿနာများ (ကျား)**

၁။ စစ်ရေးရာအတွင်း သွားလာရာ လမ်းများ ခက်ခဲ  
 ပါသည်။

၂။ ပညာရေးအတွက် ကျောင်းဆောင်  
 အခက်အခဲ ရှိပါသည်။

၃။ ကျန်မာရေးဆေးပေးခန်း မရှိ ဖြစ်  
 ဆေးကုသမှု ခံရန် ခက်ခဲပါသည်။

၄။ ဖွံ့ဖြိုးစဉ် ရေတိုက်စား မြေထောင်  
 ရေကာတာများ၊ ရေကျော်များ  
 ပျက်ဆီးခံရန် အခက်အခဲ  
 ရှိပါသည်။

၅။ ဖွံ့ဖြိုးစဉ် (၂၄) နာရီ ရရှိရန်  
 အခက်အခဲ ရှိပါသည်။

၁၉။ အမျိုးသမီး၊ အမျိုးသားများ၏ မျှော်မှန်းချက်များ

ပေါက်မြို့နယ်၊ ဇီးပြားအုပ်စု၊ တစ်ကိုးကိုင်ရွာ၊  
မျှော်မှန်းချက်များ (ကမ္ဘာ့အိမ်)

၁။ ရွာအဖွဲ့ဝင်များ ပြုပြင်ကောင်းမွန် လာရန်မျှော်မှန်း  
 မပါသည်။

၂။ မှု့ ခွန်ကျောင်းဆောင်ဆောင်လုပ်ငန်း မြို့နယ်  
 မျှော်မှန်း မပါသည်။

၃။ ရွာသားများ လူမှုရေးအတွက် ဆေးကု  
 ဆေးခန်းများ ၇၅၅၇၅ မျှော်မှန်း မပါ  
 သည်။

၄။ ဗျာဒတ်စစ်ဆေးရေး နယ် ၂၄ နာရီ ၇၅၅  
 ၇၅၅ မျှော်မှန်း မပါသည်။

ပေါက်မြို့နယ်၊ ဇီးပြားအုပ်စု၊ တစ်ကိုးကိုင်ရွာ၊  
မျှော်မှန်းချက်များ (ကမ္ဘာ့အိမ်)

၁။ ကျေးရွာတွင်း သစ်များ ကောင်းမွန်  
 နေရမည်။

၂။ ကျောင်းသူကျောင်းသားများအတွက်  
 ကျောင်းဆောင် လိုအပ်နေရမည်။

၃။ ကျန်းမာရေးအတွက် ဆေးကုသမှု  
 ခံယူရန် ကျေးရွာအတွင်း ဂိုဏ်းနေရမည်။

၄။ နှစ်စဉ် ရေသောက် အနုဇာတ် ၅  
 ကင်စေ နေရမည်။

၅။ ကျေးရွာအတွင်း (၂၄) နာရီ  
 စီစဉ် နေရမည်။

၂၀။ ဦးစားပေးလုပ်ငန်းများရွေးချယ်ခြင်းဇယား

ပေါက်ဖြူနယ်၊ ဇီးဖြားအုပ်စု၊ တရော်ကိုင်းကျေးရွာ

ဖွံ့ဖြိုးရေးလုပ်ငန်းစဉ်များ

၁။ ရွာတွင်းလမ်းမြေဖြစ်ခြင်းလုပ်ငန်း  
<က+မ> ၂၅၇

၂။ စာသင်ကျောင်းဆောင်ဆောက်လုပ်ခြင်း  
<က+မ> ၁၁၈

၃။ ကျေးလက်ဆေးပေးခန်းဆောက်လုပ်ခြင်း X  
<က+မ> ၆၈

၄။ လျှပ်စစ်ဓါတ်လင်းရောင်  
<က+မ> (၂၅၈၅) ၂၈

၅။ ရေကန်၊ ရေကန်စာလုပ်ငန်း  
<က> ၃၃



၂၁။ ကော်မတီဝင်များစာရင်း

ပေါက်မြို့နယ်၊ ဒီးဗြား၊ အုပ်စု၊ တစ်ကွက်၊ ကျေးရွာ ကော်မတီများစာရင်း

| စဉ် | အမည်                | ကျား | မ | ရာထူး/တာဝန်              | စုန်းနံပါတ်  |
|-----|---------------------|------|---|--------------------------|--------------|
| ၁။  | ဦးဂုဏ်အောင်         | ✓    |   | ခေတနာ့ဝန်ထမ်း            | ၀၅-၄၄၀၂၅၅၃၆၁ |
| ၂။  | ဒေါ်ယဉ်ယဉ်ထွေး      |      | ✓ | စာတတ်သူ                  | ၀၅-၄၂၅၀၀၇၁၀၆ |
| ၃။  | ဦးဝင်းဦး            | ✓    |   | စီစောကံ (၃၅၅၅)           | ၀၅-၄၅၄၆၃၁၆၄၁ |
| ၄။  | ဒေါ်ကော့အေး         |      | ✓ | စီစောကံ (၃၅၅၅)           | ၀၅-၇၇၄၇၅၅၇၅၆ |
| ၅။  | ဦးခင်မောင်ထွန်း     | ✓    |   | ဝယ်ယူရေး (၃၅၅၅)          | ၀၅-၄၅၄၆၃၁၆၆၄ |
| ၆။  | ဦးဘိုထွေး           | ✓    |   | ဝယ်ယူရေး                 | ၀၅-၇၈၅၆၁၂၆၀၅ |
| ၇။  | ဒေါ်သင်းသင်းဦး      |      | ✓ | ဝယ်ယူရေး                 | ၀၅-၄၄၈၂၃၇၈၃၇ |
| ၈။  | ဦးကျော်စန်း         | ✓    |   | ဆယ်ရေးလုပ်ငန်းပြုပြင်ရေး | -            |
| ၉။  | ဒေါ်မြင့်မြင့်အောင် |      | ✓ | ဆယ်ရေးလုပ်ငန်းပြုပြင်ရေး | ၀၅-၄၈၂၅၅၇၂၅၈ |
| ၁၀။ | ဒေါ်စေတနာ           |      | ✓ | ဆယ်ရေးလုပ်ငန်းပြုပြင်ရေး | ၀၅-၄၅၂၃၄၃၅၅၄ |
| ၁၁။ | ဦးစိန်မင်းဦး        | ✓    |   | ကျေးရွာနေ့စာအုပ်ကိုင်    | ၀၅-          |
| ၁၂။ | ဦးစိုးမောင်         | ✓    |   | အောင်ကြည်စိုးဇော် (၃၅၅၅) | ၀၅-၂၅၇၀၇၅၅၅  |
| ၁၃။ | ဒေါ်မြင့်မြင့်စန်း  |      | ✓ | အောင်ကြည်စိုးဇော်        | ၀၅-          |
| ၁၄။ | ဒေါ်ခင်အေးဦး        |      | ✓ | အောင်ကြည်စိုးဇော်        | ၀၅-၂၅၇၀၇၅၅၅  |
| ၁၅။ | ဦးသန်းဝင်း          | ✓    |   | စေတနာ့အဖွဲ့ (၃၅၅၅)       | ၀၅-၂၅၅၅၅၅၅၅၀ |
| ၁၆။ | ဒေါ်သီတာ            |      | ✓ | စေတနာ့အဖွဲ့              | ၀၅-၂၅၇၀၇၅၅၅  |
| ၁၇။ | ဦးဝင်းမောင်         | ✓    |   | စေတနာ့အဖွဲ့              | ၀၅-၂၅၇၀၈၀၅၀၂ |
|     |                     | ၉    | ၈ |                          |              |

၂၂။ ကျေးရွာအချက်အလက်များ (ပုံစံ-၁)

ပုံစံ - ၈ - ၁ ကျေးရွာအခြေခံအချက်အလက်များ (Form PC 1)

လက်ညှိုးခတ်၊ ကျေးရွာတစ်ရွာသို့ ပတ်ပတ်လည်ဆက်စပ် သွားရောက်သောအခါ လူထုစည်းရုံးရေးမှုသည် ကျေးရွာ  
 ခေါင်းဆောင်များအား ကျေးရွာအချက်အလက်များကို မေတ္တာရပ်ခံ၍ တောင်းခံရသည်။ ဤအချက်အလက်များကို စီမံကိန်း  
 စိတ်ဆက်အရည်အဝေးပတ်ပတ်လည်တောင်းခံရသည်။ စီမံကိန်းစိတ်ဆက်အရည်အဝေးတွင် လူထုစည်းရုံးရေးမှုသည် ဤအချက်အလက်  
 များအား စစ်ဆေးပြီး မှန်ကန်အောင်မြင်စေရမည်။ ပြီးနောက်တွင် လူထုစည်းရုံးရေးမှုမှ သတင်းအချက်အလက်ထိသို့ Tablets မှ  
 တဆင့် ပြည့်သွင်းရမည်။

|  |  |  |
|--|--|--|
| ကျေးရွာခေါင်းဆောင် အမည်<br>ဦးစောကောင့်ကျွန်း     | ကျေးရွာခေါင်းဆောင်၏ ဝန်နံပါတ်<br>၀၅ - ၄၀၂၆၁၅၄၆၅  | လူထုစည်းရုံးရေးမှုအဖွဲ့ အမည်<br>ဦးရွှေ၊ ရွှေစန်း |
| ပြည်နယ်၊ ကိုယ်စားပြုရေး ဖွဲ့စည်းမှု ဖြန့်ဖြူးမှု | ပြည်နယ်၊ ကိုယ်စားပြုရေး ဖွဲ့စည်းမှု ဖြန့်ဖြူးမှု | ပြည်နယ်၊ ကိုယ်စားပြုရေး ဖွဲ့စည်းမှု ဖြန့်ဖြူးမှု |

| လူဦးရေ                                     | အိမ်ထောင်စုအရေအတွက် | ကိုကျွန်ုပ်သည့်ဘာသာ | အိမ်ထောင်စုအရေအတွက် |
|--|---------------------|---------------------|---------------------|
| လူဦးရေ (၁) ၈၈၇                             | ၂၀၅                 | ဘာသာ (၁) ၅၆         | ၂၀၅                 |
| လူဦးရေ (၂) _____                           |                     | ဘာသာ (၂) _____      |                     |
| လူဦးရေ (၃) _____                           |                     | ဘာသာ (၃) _____      |                     |
| လူဦးရေစုစု _____                           |                     | ဘာသာစုစု _____      |                     |
| အခြား _____                                | အရေအတွက်            |                     |                     |
| မေးခွန်းများ                               | ၀                   |                     |                     |
| သက်ကြီးရွယ်အိုများ<br>(၆၅ နှစ် နှင့် အထက်) | ၃၂                  |                     |                     |
| စစ်ဘေးရှောင်                               | -                   |                     |                     |

|                  | အမျိုးသား<br>(အရေအတွက်) | အမျိုးသမီး<br>(အရေအတွက်) |
|------------------|-------------------------|--------------------------|
| လူဦးရေ           |                         |                          |
| လူဦးရေ (၁) ၈၈၇   | ၅၂၈                     | ၃၅၉                      |
| လူဦးရေ (၂) _____ |                         |                          |
| လူဦးရေ (၃) _____ |                         |                          |
| အခြား _____      |                         |                          |
| အိမ်ထောင်စုစု    | ၁၀၃                     | ၂                        |

(၁) အခြေခံအချက်အလက်အဖွဲ့ အဖွဲ့အစည်းများ

|                 |          |                   |          |                    |          |
|-----------------|----------|-------------------|----------|--------------------|----------|
| ကောင်စီအဖွဲ့ဝင် | အဖွဲ့ဝင် | ကျွန်ုပ်တို့အဖွဲ့ | အဖွဲ့ဝင် | ဘာသာရေး အဖွဲ့အစည်း | အဖွဲ့ဝင် |
|-----------------|----------|-------------------|----------|--------------------|----------|

|                 |                          |                  |                          |                    |                                     |
|-----------------|--------------------------|------------------|--------------------------|--------------------|-------------------------------------|
|                 | ခြစ်ပါ                   |                  | ခြစ်ပါ                   | အအုံများ           | ခြစ်ပါ                              |
| အထက်တန်းကျောင်း | <input type="checkbox"/> | ဆေးရုံ           | <input type="checkbox"/> | စေတီ               | <input checked="" type="checkbox"/> |
| အလယ်တန်းကျောင်း | <input type="checkbox"/> | ကျန်းမာရေးဌာန    | <input type="checkbox"/> | ဘုန်းကြီးကျောင်း   | <input checked="" type="checkbox"/> |
| မူလတန်းကျောင်း  | <input type="checkbox"/> | ကျန်းမာရေးဌာနခွဲ | <input type="checkbox"/> | ဟိန္ဒူဘုရားကျောင်း | <input type="checkbox"/>            |
| မူကြိုကျောင်း   | <input type="checkbox"/> | ဆေးပေးခန်း       | <input type="checkbox"/> | ခရစ်ယာန်ကျောင်း    | <input type="checkbox"/>            |
| အခြား           | <input type="checkbox"/> | အခြား            | <input type="checkbox"/> | ဝလီ                | <input type="checkbox"/>            |
|                 |                          |                  |                          | အခြား              | <input type="checkbox"/>            |
| မှတ်ချက်        |                          | မှတ်ချက်         |                          | မှတ်ချက်           |                                     |

(ဂ) ကျွမ်းကျင်သူများမှတ်တမ်း (ကျေးရွာတွင်နေထိုင်သော သို့မဟုတ် တခြားရွာမှလာရောက်သော ကျွမ်းကျင်သူများ)

| (၁) စာသင်ကျောင်း |                                     |                                     | (၂) ကျန်းမာရေး           |                                     |                          | (၃) လက်မှုပညာရှင်      |                                     |                          |
|------------------|-------------------------------------|-------------------------------------|--------------------------|-------------------------------------|--------------------------|------------------------|-------------------------------------|--------------------------|
|                  | ရွာတွင်နေထိုင်သူ                    | အခြားရွာမှလာသူ                      |                          | ရွာတွင်နေထိုင်သူ                    | အခြားရွာမှလာသူ           |                        | ရွာတွင်နေထိုင်သူ                    | အခြားရွာမှလာသူ           |
| မူလတန်းပြဆရာ/မ   | <input checked="" type="checkbox"/> | <input checked="" type="checkbox"/> | ဆရာဝန်                   | <input type="checkbox"/>            | <input type="checkbox"/> | လက်သမား                | <input checked="" type="checkbox"/> | <input type="checkbox"/> |
| အထက်တန်းပြဆရာ/မ  | <input type="checkbox"/>            | <input type="checkbox"/>            | လက်ထောက်ကျန်းမာရေးမှူး   | <input type="checkbox"/>            | <input type="checkbox"/> | ပန်းရံ                 | <input checked="" type="checkbox"/> | <input type="checkbox"/> |
| အလယ်တန်းပြဆရာ/မ  | <input type="checkbox"/>            | <input type="checkbox"/>            | အမျိုးသမီးကျန်းမာရေးဆရာမ | <input type="checkbox"/>            | <input type="checkbox"/> | လှုပ်စစ်ကျွမ်းကျင်သမား | <input type="checkbox"/>            | <input type="checkbox"/> |
| မူကြိုဆရာ/မ      | <input type="checkbox"/>            | <input type="checkbox"/>            | သားဖွားဆရာမ              | <input type="checkbox"/>            | <input type="checkbox"/> | ဧည့်သည်အဖြစ်           | <input type="checkbox"/>            | <input type="checkbox"/> |
| အခြား            | <input type="checkbox"/>            | <input type="checkbox"/>            | ပြည်သူ့ကျန်းမာရေးလုပ်သား | <input checked="" type="checkbox"/> | <input type="checkbox"/> | စက်ပြင်ဆရာ             | <input checked="" type="checkbox"/> | <input type="checkbox"/> |
| မှတ်ချက်         |                                     |                                     | မှတ်ချက်                 |                                     |                          | မှတ်ချက်               |                                     |                          |

(ဃ) ကျေးရွာသို့ ရောက်ရှိနိုင်သည့် လမ်းအခြေအနေ / ကျေးရွာတစ်ရွာသည် ၎င်း၏ ကျေးရွာအုပ်စုနှင့် ဆက်သွယ်ထားသော လမ်းအခြေအနေ (အောက်ပါတို့ကို ဝိုင်းပါ)

ကျောက်ကြမ်းလမ်း      ကတ္တရာလမ်း      ကွန်ကရစ်လမ်း      မော်တော်ဆိုင်ကယ်လမ်း  
 ကျောက်ခင်းလမ်း      မြေသားလမ်း      လူသွားလမ်း      အခြား \_\_\_\_\_

(င) ကျေးရွာဖွံ့ဖြိုးမှုစီမံချက်

(၁) လူထုဖော်ပြချက်စီမံကိန်းမစတင်မီ ဤကျေးရွာတွင် ကျေးရွာဖွံ့ဖြိုးမှု စီမံချက်ရှိခဲ့ပါသလား?  ရှိပါသည် / မရှိပါ / မသိပါ

(၂) ရှိခဲ့ပါလျှင် ဤစီမံချက်ကို မည်သည့် ခုနှစ်တွင် ပြင်ဆင်ခဲ့ပါသနည်း? နှစ်- ၂၀၁၇ / မသိပါ

(၃) ဤစီမံချက်ကို ဖြည့်နယ်မှုအတည်ပြုခဲ့ပါသလား?  ပြုခဲ့ပါသည် / မပြုခဲ့ပါ / မသိပါ

(စ) ဝမ်းအကွာအဝေး

(၁) ဤကျေးရွာ၏ ဖော်ပြချက်စီမံကိန်းမစတင်မီ ဝမ်းအကွာအဝေးသည် မည်မျှ ကွာဝေးသနည်း? မိုင်- ၁.၆၆ မသိပါ

(၂) ဤကျေးရွာမှ ဝမ်းအကွာအဝေးသည် သွားလာရာတွင် ကြာမြင့်သည့် အချိန်မှာ မည်မျှ? ၁၀ မိနစ်





ခြောက်သွေ့ရာသီတွင်ကြာချိန် ၁၀ နှစ် ထော်လာဂျီ/မော်တော်ဆိုင်ကယ်/ခြေလျင်/လား/မော်တော်ဘုတ်/  
 အခြား -----  
 မိုးရာသီတွင်ကြာချိန် ၃၀ နှစ် ထော်လာဂျီ/မော်တော်ဆိုင်ကယ်/ခြေလျင်/လား/မော်တော်ဘုတ်/  
 အခြား -----

(ဆ) ပတ်ဝန်းကျင်ဆိုင်ရာ သဘာဝဘေးအန္တရာယ်  
 ဤကျေးရွာတွင် ရေကြီးခြင်းကဲ့သို့ သဘာဝဘေးအန္တရာယ်ကျရောက်ဖူးခြင်း ရှိပါသလား။  
 မရှိပါ  ရှိပါသည် ရှိလျှင်ဖော်ပြပါ ----- ၁၉၇၃

(ဇ) ကျေးရွာတွင် ခွဲစည်းထားသော အဖွဲ့အစည်းများ  
 လူထုဗဟိုပြုစီမံကိန်းမတိုင်မီ ဤကျေးရွာတွင် ကျေးရွာဖွံ့ဖြိုးရေးအတွက် အစိုးရ (သို့) ရွာသားများကိုယ်တိုင် (သို့) စီမံကိန်းတစ်ခုခုမှ  
 ခွဲစည်းထားသည့် အဖွဲ့အစည်းများရှိပါသလား။

- (၁) မိ.လ.ငါ.ရေ.ပေး.ကမ်း.မိ.က.ဖွ.
- (၂) မ.ဖွ.က.လျ.လ.က.ပ.ဖ.

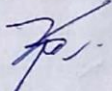
(ဈ) အထွေထွေအုပ်ချုပ်ရေး ဦးစီးဌာန (GAD) မှ မှတ်တမ်းတင်ထားခြင်း  
 ဤကျေးရွာသည် အထွေထွေအုပ်ချုပ်ရေး ဦးစီးဌာန (GAD) မှ မှတ်တမ်းတင်ထားမှု ရှိပါသလား။  
 မရှိပါ  ရှိပါသည်

|                     |         |   |
|---------------------|---------|---|
| ကျေးရွာခေါင်းဆောင်  | အမည်    | ဦး အောင်သန်း တွင်   |
|                     | လက်မှတ် |  နေ့စွဲ ၂၄.၁၀.၂၀၁၇ |
| လူထုစည်းရုံးရေးမှူး | အမည်    | ဦး ငွေ့ ၈၈၈၆  |
|                     | လက်မှတ် |  နေ့စွဲ ၂၄.၁၀.၂၀၁၇ |

၂၃။ စီမံကိန်းအချိန်ဇယား (ပုံစံ-၂)

**ပုံစံ ၀-၂ - စီမံကိန်းစက်ဝန်းအချိန်ဇယား (PC ၂)**

လမ်းညွှန်များ - သက်ဆိုင်ရာလူထုစည်ရုံးများ/လက်ထောက်အဖွဲ့အစည်းများမှ စီမံကိန်းစက်ဝန်းအဆင့်တစ်ခုစီပြီး တိုင်း ကျေးရွာနှင့် ကျေးရွာအုပ်စုအတွက် ဤစာတိုက်တွင်ရမည့်။

စည်းရုံးရေးမှူး/ဝန်ထမ်း အမည် **ဦးဌေးဇော်**

ခုနှစ် **၂၀၂၀-၂၀၂၁** ကက်ဝန်းအားအမှတ်ပြင်ပါ  စက်ဝန်း(၀)  စက်ဝန်း(၂)  စက်ဝန်း(၃)  
 စက်ဝန်း(၄)

ပြည်နယ်/တိုင်း **မကွေး**၊ မြို့နယ် **ပေါက်**၊ ကျေးရွာအုပ်စု **ဖိုးဖြား**၊ ကျေးရွာ **စာဂေါက်ကျိုင်း**

| စီမံကိန်းအဆင့်အမျိုးအမည်များ   | ခုနှစ်        |                  | အစည်းအဝေးတွင်တက်ရောက်သူအရေအတွက် |                        |                         |   |
|--|---------------|------------------|---------------------------------|------------------------|-------------------------|---|
|  | စတင်သည့် ခန့် | ပြီးဆုံးသည့်ခန့် | အချိုးအစား<br>အရေအတွက်          | အမျိုးသမီး<br>အရေအတွက် | အိမ်ထောင်စု<br>အရေအတွက် | လူမျိုးစုတက်ရောက်သူ<br>အရေအတွက်နှင့်<br>လူမျိုးစုအမည် |
| ၀။ ကျေးရွာစီမံကိန်း မိတ်ဆက်အစည်းအဝေး   | ၂၀၂၀-၂၀၂၁     | ၂၀၂၀-၂၀၂၁        | ၄၆                              | ၃၁                     | ၇၇                      | ၇၇   မမ   |
| ၁။ ကျေးရွာစီမံကိန်း ဖြေရှင်းပေးရေးအစည်းအဝေး  | ၂၀၂၀-၂၀၂၁     | ၂၀၂၀-၂၀၂၁        | ၅၄                              | ၅၇                     | ၁၀၁                     | ၁၀၁   မမ  |
| ၂။ ကျေးရွာအုပ်စု လုပ်ငန်းစဉ်ပြတ်ချက်ချသည့် အစည်းအဝေး   | ၂၀၂၀-၂၀၂၁     | ၂၀၂၀-၂၀၂၁        | ၁၂                              | ၅                      | ၁၇                      | ၁၇   မမ   |
| ၃။ မြို့နယ်အဆင့် စီမံကိန်းအချိန်ဇယားနှင့် အကောင်အထည်ဖော်ရေးစာတမ်းတင်စာတမ်းစီမံကိန်း သုံးသပ်မှု အစည်းအဝေး                   |               |                  |                                 |                        |                         |   |
| ၄။ မြို့နယ်အဆင့် စီမံကိန်းအချိန်ဇယားနှင့် အကောင်အထည်ဖော်ရေး စာတမ်းတင်စာတမ်းစီမံကိန်း သုံးသပ်မှု အကြောင်းကြားသည့် အစည်းအဝေး | ၂၀၂၁-၂၀၂၂     | ၂၀၂၁-၂၀၂၂        | ၅၆                              | ၃၈                     | ၇၄                      | ၇၄   မမ   |
| ၅။ စီမံကိန်းလုပ်ငန်းစဉ်စီမံချက်ရေးဆွဲခြင်း အစည်းအဝေး   |               |                  |                                 |                        |                         |   |
| ၆။ စီမံကိန်းလုပ်ငန်း အကောင်အထည်ဖော်  |               |                  |                                 |                        |                         |   |

|   |  |  |  |  |  |  |
|---|--|--|--|--|--|--|
| ၇။ အစီအစဉ် ရေးဆွဲခြင်း                                    |  |  |  |  |  |  |
| ၈။ ဝယ်ယူရေးအစီအစဉ် ရေးဆွဲခြင်း                            |  |  |  |  |  |  |
| ၉။ ဘဏ္ဍာရေးကုန်ကျမှု လျာထားအစီအစဉ် ရေးဆွဲခြင်း            |  |  |  |  |  |  |
| ၁၀။ ပြင်/ထိန်းအစီအစဉ် ရေးဆွဲခြင်း                         |  |  |  |  |  |  |
| ၁၁။ စီမံကိန်းလုပ်ငန်းစဉ် တိုးတက်မှု စောင့်ကြည့် အစည်းအဝေး |  |  |  |  |  |  |
| ၁၂။ အစည်းအဝေး ပထမအကြိမ်                                   |  |  |  |  |  |  |
| ၁၃။ အစည်းအဝေး ဒုတိယအကြိမ်                                 |  |  |  |  |  |  |
| ၁၄။ အစည်းအဝေး တတိယအကြိမ်                                  |  |  |  |  |  |  |
| ၁၅။ စီမံကိန်းလုပ်ငန်းစဉ် အပြီးသတ်စစ်ဆေးခြင်း အစည်းအဝေး    |  |  |  |  |  |  |
| ၁၆။ လူထုစစ်ဆေးမှုအစည်းအဝေး                                |  |  |  |  |  |  |



၂၄။ ကျေးရွာဖွံ့ဖြိုးရေးဦးစားပေးအစီအစဉ် (ပုံစံ-၃)

ပုံစံ - ၀ - ၃ ကျေးရွာဖွံ့ဖြိုးရေး ဦးစားပေးအစီအစဉ် (Form PC 3)

|  |  |
|--|--|
| လက်ညှိုးမှတ် အဆင့်(၃) ကျေးရွာမှော်မှန်းချက်အစည်းအဝေး ပြီးဆုံးသောအခါ ကျေးရွာစီမံကိန်း အထောက်အကူပြု ကော်မတီသည် လူထုစည်းရုံးရေးမှူးအကူအညီဖြင့် ဤပုံစံကိုပြည့်စုံအောင် ဖြည့်သွင်းရမည်။                 |  |
| လူထုစည်းရုံးရေးမှူး/ဝန်ထမ်း အမည် ဦးဖြေမောင်  |  |
| ရက်စွဲ 24.10.2017  | စက်ဝန်းအား အမှတ်ခြစ်ပါ (✓) □ စက်ဝန်း(၁)<br>✓စက်ဝန်း(၂) □ စက်ဝန်း(၃) □ စက်ဝန်း(၄)   |
| ပြည်နယ်/တိုင်း မကွေး   | မြို့နယ် ပေါင် ကျေးရွာအုပ်စု (အိ)၊ ကျေးရွာ စာရှောင်ကိုင်၊                          |
| က။ အခက်အခဲအတားအဆီးများအားဆွေးနွေးခြင်း - ယခုလက်ရှိအခြေအနေတွင် ဤကျေးရွာဖွံ့ဖြိုးတိုးတက်ရေးအတွက် အဓိက အခက်အခဲအတားအဆီးများသည် မည်သည်များဖြစ်ပါသနည်း။ (အမျိုးသား/သမီး အနည်းဆုံးအခက်အခဲ ၅ ခုစီဖော်ပြပါ) |  |
| အမျိုးသား အဖွဲ့မှ တင်ပြသောအခက်အခဲအတားအဆီးများ  | အမျိုးသမီး အဖွဲ့မှတင်ပြသောအခက်အခဲအတားအဆီးများ                                      |
| ၁ မိုးရာသီတွင် ရေ၊ ရွာတွင်းလမ်းများ ချွံ့မွတ် ထူထပ် သွားလာရခက်ခဲနေပါသည်။   | ၁ မိုးရာသီတွင် ချွံ့မွတ် များထူထပ်ခြင်းကြောင့် ရွာတွင်း သွားလာရခက်ခဲ ဖြစ်နေပါသည်။  |
| ၂ ကျောင်း သား၊ သမီးများ ပညာ ရောက်ရှိမှု မရှိခြင်းကြောင့် ဦးရေ ကျောင်းဆင်းကစားခဲ  | ၂ ကျောင်း သား၊ ကျောင်း သမီးများ ပညာ ရောင်း မရှိခြင်းကြောင့် ဦးရေ နေရာ ခက်ခဲဖြစ်    |
| ၃ ကျန်းမာရေး ဆေး၊ ဖေးဆေး ခံရမှု မရှိဘဲ ဆေး၊ ဓာတ် သမား ခံရမှု ခက်ခဲ ဖြစ်ပါသည်။  | ၃ နေပါသည်။   |
| ၄ ကျေးရွာကို ဒုက္ခခံရ တိုက်ခတ်မှု ကြောင့် ရေ၊ ဆေး၊ ကျန်းမာရေး ကုသမှု မရခြင်း   | ၄ ကျေးရွာ ကွယ်လွန် သွားလာရမှု မရှိခြင်းကြောင့် ရေ၊ ဆေး ခက်ခဲ ဖြစ်နေပါသည်။          |
| ၅ ကခက်ခဲ ဖြစ်ပါသည်။  | ၅ ကျောင်း သား၊ သမီးများ စာမေးပွဲ တွင် မိန်းကလေး ကျောင်း မရရှိဘဲ ခက်ခဲ ဖြစ်နေပါသည်။ |
| ၆ ကျေးရွာ တွင်း ဆွဲကန် စီမံကိန်းကြောင့် ရေ၊ ဆေး ခက်ခဲ ဖြစ်ပါသည်။   | ၆  |
| ၇ ကျန်းမာရေး ကုသမှု မရဘဲ သား၊ သမီးများ   | ၇ မိမိတို့ ဝင် နေရာ ကလေး ကို ဖယ် သဖြင့် ဆေး၊ ဆေး ခက်ခဲ ဖြစ်နေပါသည်။                |
| ၈ ရန်ကခက်ခဲ ဖြစ်နေပါသည်။   | ၈  |
| ၉  | ၉  |
| ၁၀ သီးနှံ များ ကွယ်လွန် ကြောင့် ရန်ကခက်ခဲ ဖြစ်နေပါသည်။   | ၁၀   |
| ၁၁   | ၁၁   |
| ၁၂   | ၁၂   |
| ၁၃   | ၁၃   |
| ၁၄   | ၁၄   |



|    |  |    |  |
|----|--|----|--|
| ၁၅ |  | ၁၅ |  |
|----|--|----|--|

၁။ မျက်မှန်ခြင်း - နောင်လာမည့် (၅) နှစ် အတွင်း ကျေးရွာပွဲပြီးရေး မျက်မှန်လျာထားချက်များအား တင်ပြပါ။

| အမျိုးသားအဖွဲ့မှ တင်ပြသော မျက်မှန်ချက်များ |  | အမျိုးသမီးအဖွဲ့မှ တင်ပြသော မျက်မှန်ချက်များ |   |
|--|--|---|---|
| ၁<br>X                                     | ကျေးရွာတွင် လင်း၊ များ၊ နား၊ လျှို၊ စောင်း၊ ဗွန်၊ ဇေန်၊ ရေမည်။                       | ၁<br>X                                      | ရွာတွင် လင်း၊ များ၊ နား၊ လျှို၊ စောင်း၊ ဗွန်၊ ဇေန်၊ ရေမည်။                                  |
| ၂<br>+                                     | ကျောင်း၊ သား၊ ဝသူ၊ များ၊ ကတွက်၊ ကျောင်း၊ စောင်း၊ ဆောင်း၊ လုံ၊ လောက်၊ များ၊ ရှိနေမည်။ | ၂<br>+                                      | ကျောင်း၊ သား၊ ဝသူ၊ များ၊ ကတွက်၊ ကျောင်း၊ စောင်း၊ တည်ဆောက်ပြီး၊ ဖြစ်နေမည်။                   |
| ၃<br>X                                     | ကျေး၊ ဖာရေ၊ ကတွက်၊ ဆေး၊ ကုသမှု၊ ခံယူရန်၊ ကျေးရွာတွင် ဆေးခန်းရှိနေမည်။                | ၃<br>+                                      | ရွာသူ၊ သား၊ များ၊ နား၊ လျှို၊ ကတွက်၊ ဆေး၊ ကုသမှု၊ ခံယူရန်၊ ဆေးခန်းတည် ခြံပြီး ဖြစ် နေ ရမည်။ |
| ၄<br>-                                     | ပွဲစဉ်ကျေးရွာကို ရေတော၊ စန္ဒာကုသမှု၊ ပြုစုပေး စေ နေမည်။                              | ၄<br>-                                      | ကျေးရွာတွင် ၂၄ နာရီ မီး၊ နား၊ ရောင်၊ ရရှိနေမည်။   |
| ၅<br>X                                     | ကျေးရွာတွင် ၂၄ နာရီ မီး၊ နား၊ ရောင်၊ ရရှိနေမည်။                                      | ၅<br>X                                      | ပွဲစဉ် ခွဲပွဲ ဝင်ခွင့် ရယူပုံ၊ ကျွန်ုပ် ကျွန်ုပ် များ၊ ရရှိနေမည်။                           |
| ၆  | ကျေးရွာတွင် ကုသမှု၊ ခံယူရန်၊ ကဆင်၊ ဖြစ်နေမည်။  | ၆   |   |
| ၇<br>+                                     | သိပ္ပံ၊ ကတွက်၊ စောင်း၊ ဗွန်၊ သား၊ စားနပ်ရိက္ခာ၊ ရရှိနေမည်။                           | ၇   |   |
| ၈  |  | ၈   |   |
| ၉  |  | ၉   |   |
| ၁၀   |  | ၁၀  |   |
| ၁၁   |  | ၁၁  |   |
| ၁၂   |  | ၁၂  |   |
| ၁၃   |  |   |   |
| ၁၄   |  |   |   |
| ၁၅   |  |   |   |

၂။ လူထုစိမ့်ကိန်း၏ လာမည့် (၄) နှစ်အတွက် အကျိုးစဉ်သော ဦးစားပေး ဖွံ့ဖြိုးတိုးတက်မှု လုပ်ငန်း အစီအစဉ်များအား ဖော်ပြပါ။

|       |                       |   |                          |
|-------|-----------------------|---|--------------------------|
| အဆင့် | ကျေးရွာအတွက် ဦးစားပေး | အဆိုပြုသူ (အမျိုးသားများ/ မိန်းမများကုန်ကျ) | အကျိုးစိမ့်စားခွင့်ရှိသူ |
|-------|-----------------------|---|--------------------------|















(၂) ဒုတိယအကြိမ်ကျေးရွာအစည်းအဝေး

ကျေးရွာ-ဒုတိယ ကမိတ်ကစည်းကစားဖွဲ့စည်းရေး

ကစည်းကစားကျေးပယ်သည် ၆၄.၁၀.၂၀၁၇  
ကစည်းကစားကျေးပယ်သည် ကချို၊ နေသည် (၁၂:၀၀) နာရီ  
ကစည်းကစားကျေးပယ်သည် နေရာ၊ တရားကိုးကွယ်၊ ဘုန်း၊  
တော်ကြီးကျောင်း၊

ကျေးရွာ-ဒုတိယ ကမိတ်ကစည်းကစားကို၊ ပေါက်ကြီးနယ်၊  
လှိုင်၊ အုပ်စု၊ တရားကိုးကျေးရွာ၊ ရွာဦးဘုန်း၊ တော်ကြီးကျောင်း၊ တွင်  
ကျေးပယ်မြို့နယ်ရှိပါသည်။ ကစည်းကစားကို ကချို၊ သား (၁၄) ဦး ဖွဲ့  
ကချို၊ သို့ (၁၅) ဦး၊ စုစုပေါင်း ခပ်ဆောင်ရွက်ရကတည်းက (၁၁) ဦး  
တက်ရောက်ခဲ့ပါသည်။ ပထမကမိတ်ကစည်းကစား တွင် ဆောင်ရွက်  
ခဲ့သော လူတိုင်းပါဝင်စေရန် ဆွေးနွေးခြင်းများကို ပြန်လည်စဉ်း  
သပ်စဉ်း၊ တက်ရောက်လာစေရန်၊ ကချို၊ သား၊ ကချို၊ သို့ များ ဖွဲ့စည်း  
တို့ ကျေးရွာ၊ ဇွဲ၊ နာမည်ကစား၊ များ၊ များ၊ များ၊ များ၊ များ၊ များ၊ များ၊ များ၊  
က ဆောင်ရွက်လိုသော စီမံကိန်း လုပ်ငန်းများကို ဖော်ထုတ်စဉ်  
လုပ်ငန်းစဉ် ကိုလည်း မဲပေးခြင်း များ၊ ဆောင်ရွက် သွား မည်ဖြစ် ဆောင်  
ဆွေးနွေး တင်ပြ ပါသည်။

စီမံကိန်းလုပ်ငန်း များကို မဲပေးဆောင်ရွက်ပြီး  
နောက်၊ ကျေးရွာစီမံခန့်ခွဲမှုဌာန၊ ကော်မတီဝင်များ များ ကတည်းပြု  
ရွေးချယ်ခန့်ထား ဦးစွာ၊ ကစားထိုး ရွေးချယ်ခြင်း၊ ကတည်းပြုခြင်း  
များကို ကျေးရွာလူထုထံ မဲပေး ဆောင်ရွက် ခဲ့ပါသည်။



ဒသစည်းကစားတစ်လက်ထောက်နည်းပညာမျှ ဦးတော်စောင်ချော်  
မှ- စိမ်းလိပ်၊ လှုပ်ငန်း၊ ခွဲများ၊ ဇေး၊ အကျိုးဝင်၊ အကျိုးမဝင် ယုတ်ငါးများ ကို  
ကျေးဇူး လူတို့ မှ ရှေးဥပဒေထားသည့် လှုပ်ငန်းများ အားလုံးကို ထုတ်ငါးတစ်  
ခုချင်းစီ အလိုက် ရှင်းပြ ခဲ့ပြီး သည်ကခါ၊ စိမ်းလိပ်၊ လှုပ်ငန်း၊ ခွဲ များအောင်  
ရှက် ရာ တွင်လည်း သဘာဝ ပတ်ဝန်းကျင်ဆိုင်ရာများ မပျက်စီး စေရန်  
နှစ်၊ လူမှုရေး၊ ဆိုင်ရာ ဆိုကျိုးများ၊ နည်းဦးစွာ သ ဖျ နည်း၊ အောင်အောင်  
ရှက်သော၊ ရမည်ဖြစ်ကြောင်း၊ ဆွေးနွေး ဖြစ်သည်။

ကျေးဇူး စိမ်းလိပ်၊ ကော်မတီဝင်များ ဇေးကိုပင်၊  
ကျေးဇူး စိမ်းလိပ်၊ ဦးစွာ ဦးစွာ၊ ကော်မတီဝင်များ၊ အ တာဝန်  
ဝတ္တရားများ၊ အား ရှင်းပြပြီး ပထမနှစ် ကလည်း ကော်မတီ ဝင်များ  
အားလုံး ကရိုက်၊ အောင်ရန် ကျင့်ဝတ် ဝှေးရန် ကျင့်ဝတ်၊ ရှေးရန် ကျင့်ဝတ်၊  
ချက်တို့၊ အား ဖိစိတ်၊ အားလုံး လက်မှတ် တိုးပြီး တာဝန်ပေး တာဝန်ခံ  
အောင်ရှက်ခံ၊ အောင်၊ တက်ရှောက်လာတာ ကျေးဇူးလူတို့အား ပြော  
ကြားပါသည်။ ဒသစည်းကစားကို ညနေ ( ၅:၀၀ ) နာရီတွင် ရက်သိမ် ခဲ့ပါသည်။

မှတ်တမ်းတင်ကတည်းပြည့်  
-လက်မှတ်  
-ကမည်း ဦးဌေးဖောင်  
ရာထူး ငှ  
နေ့စွဲ . ၂၄.၁၀.၂၀၁၇

(၃) အုပ်စုအစည်းအဝေး

ဆွေဖွေချက် (၁) အုပ်စုစီစဉ်ထားသော ဥက္ကဋ္ဌ ဦးဝင်းသိန်းမှ မိမိတို့ ဇီးပြား အုပ်စုတွင် ပထမဦးစ ခက်ဝန်းတွင် ဆောင်ရွက်ခဲ့သော စီမံကိန်း၊ လုပ်ငန်းများကိုလည်း ကချိန် မှီ ပြီးစီးကောင်း ဆောင်ရွက်နိုင်ခဲ့ပြီး ဖြစ်၏။ ဒုတိယ ဦးစ ခက်ဝန်းတွင်လည်း ဣန္ဒာရီကန် ရေပိုသော စီမံကိန်း၊ လုပ်ငန်းများကို ဦးစဉ်ဆောင်ရွက် ဖြစ် ကောင်းဖြစ်ပြီး စီမံကိန်း ဆောင်ရွက် သွား ရန်နှင့် နှစ်ရှာဖွေဖော် ဦးစားပေး စီမံကိန်း လုပ်ငန်း များကို ပစ္စည်း အားလုံး စည်းကမ်း တွင် ကတည်ဖြူ ရွေးချယ် ဖွဲ့စည်းသည် ကတည်းက တက်ရောက် လာတော့ ကော်မတီ စစ်ဖွဲ့ပြီး ရပ်မိဂပ်မိများ စား နှစ်ရှာဖွေ လမ်းလမ်းသို့ ပို့ရန် ဆွေဖွေ ပြောကြားပါသည်။

ဆွေဖွေချက် (၂)၊ ဂျေးဂျာစီ စတော် ဥက္ကဋ္ဌ ဦးဇော်ဝင်းမှ လည်း မိမိတို့ ဇီးပြား အုပ်စုသည် ပထမဦးစ ခက်ဝန်းမှ လည်း စီမံကိန်း လုပ်ငန်းများကို ကာလပိုင်း သတ်မှတ်ပေး ပြီးကောင်း ဆောင်ရွက် ရန် နှင့် ခံနိုင် ဖွယ် လည်း ဇီး တွင် ကာလ ဆောင်ရွက် ခဲ့ခြင်း ဖြစ်ပြီး ဖြစ်ပါက နှင့် ပစ္စည်း အားလုံး စီမံကိန်း တွင် ပစ္စည်း အားလုံး ဆောင်ရွက် ရမည်ဖြစ် ဖြစ်ပြီး ဤအား ဂျေးဂျာစီ မိမိတို့ နှင့် ပထမဦးစ စီမံကိန်း မှ ဆက်လက် လုပ်ငန်း လုပ်ငန်း လမ်းပိုင်း မှား ဆက်လက် ဆောင်ရွက် သွား ရန် သင့်လျော် ထောင်း ဆွေဖွေ တင်ပြ ပါသည်။

ဆွေဖွေချက် (၃) ဆက်လက်လက်စွာ လူထုအဖွဲ့ ဖြစ်ကိန်း မှ လက်ထောက် ဦးပညာမျိုး ဦးအောင် ထင်ရှား မှ လည်း အုပ်စုအစည်းကမ်း တွင် ဂျေးဂျာ ကလောင် ဦးစားပေး စီမံကိန်း လုပ်ငန်း များ၏ နှင့် ဖွဲ့စည်း လုပ်ငန်း တို့ကို များ ကို စီမံကိန်း လုပ်ငန်း များ ကလောင် အားလုံး ရှင်း လမ်း ပြောကြားပါ သည်။ တက်ရောက်လာသော ရပ်မိဂပ်မိ ကော်မတီ စစ်ဖွဲ့ မှား စား ဆက် ပါ ဆွေ ဖွေ ချက် များကို ဖြစ်လည် ထပ်ကြား ပြ ခဲ့ရာ မှားလျှင် မှားသောတို့ ကို ဖြစ် ဖြစ် ပါ သဖြင့် အစည်းဝေးကို ဥပဒေ (၄၂၀) နှင့် တိ တိ တွင် ကောင်း ဖြစ် ဖြစ် ဖြစ် သိမ်း ခဲ့ပါသည်။



၂၇။ ကဏ္ဍအလိုက်ဦးစားပေးဖွံ့ဖြိုးရေးလုပ်ငန်းစဉ်များ

နောက်ဆက်တွဲ (၄) ခြားနားသော အပိုင်းများအတွက် ဦးစားပေးဖွံ့ဖြိုးရေးလုပ်ငန်းစဉ် တာရှည်ကုန်:

အနှစ်ချုပ်

မူရင်းအား VPSC တွင်ထားရှိရပါမည်။ အခြားဌာနများနှင့် ညှိနှိုင်းရန်အတွက် မိတ္တူအား TPIC သို့ ပို့ရပါမည်။ MIS သို့ သွင်းရန်မလိုပါ။

|                                      | အဆင့် | လုပ်ငန်း                    | မည်သူ<br>ဦးစားပေးလဲ | ကျေးရွာတာဝန်ခံ<br>(သို့) အုပ်စု | ပြင်ပမှ<br>မည်သည့်ထောက်ခံမလဲ |
|--------------------------------------|-------|-----------------------------|---------------------|---------------------------------|------------------------------|
| အခြားအထောက်အပံ့                      | ၁     |                             |                     |                                 |                              |
|                                      | ၂     |                             |                     |                                 |                              |
|                                      | ၃     |                             |                     |                                 |                              |
|                                      | ၄     |                             |                     |                                 |                              |
|                                      | ၅     |                             |                     |                                 |                              |
| အသက်မွေးဝမ်းကျောင်း<br>စိုက်ပျိုးရေး | ၁     | ခွက်မျိုး၊ ရေ၊ ပုဉ်း၊ ပဉ္စာ |                     |                                 |                              |
|                                      | ၂     |                             |                     |                                 |                              |
|                                      | ၃     |                             |                     |                                 |                              |
|                                      | ၄     |                             |                     |                                 |                              |
|                                      | ၅     |                             |                     |                                 |                              |
| ကျန်းမာရေးနှင့် အာဟာရ                | ၁     | ကျန်းမာရေးနှင့် အာဟာရ       |                     |                                 |                              |
|                                      | ၂     |                             |                     |                                 |                              |
|                                      | ၃     |                             |                     |                                 |                              |
|                                      | ၄     |                             |                     |                                 |                              |
|                                      | ၅     |                             |                     |                                 |                              |
| ပညာရေး                               | ၁     |                             |                     |                                 |                              |
|                                      | ၂     |                             |                     |                                 |                              |
|                                      | ၃     |                             |                     |                                 |                              |
|                                      | ၄     |                             |                     |                                 |                              |
|                                      | ၅     |                             |                     |                                 |                              |
| အခြား                                | ၁     | ခက်ချုပ်သင်တန်း             |                     |                                 |                              |
|                                      | ၂     |                             |                     |                                 |                              |
|                                      | ၃     |                             |                     |                                 |                              |
|                                      | ၄     |                             |                     |                                 |                              |
|                                      | ၅     |                             |                     |                                 |                              |



၂၈။ ကျေးရွာဖွံ့ဖြိုးရေးအစီအစဉ်ဆောင်ရွက်မှုမှတ်တမ်းဇာတ်ပုံများ

အမျိုးသားအဖွဲ့မှ ပြဿနာ၊ အခက်အခဲ၊ မျှော်မှန်းချက်များအားဆွေးနွေးနေပုံ



အမျိုးသမီးအဖွဲ့မှ အခက်အခဲ၊ ပြဿနာ၊ မျှော်မှန်းချက်များအားဆွေးနွေးနေပုံ



လူထုစည်းရုံးရေးမှူးမှဖွံ့ဖြိုးရေးလုပ်ငန်းစဉ်များအကြောင်းအားရှင်းပြနေပုံ



ကော်မတီဝင်များ၏မှတ်တမ်းတင်ဓာတ်ပုံ





## လူထုဗဟိုပြုစီမံကိန်း

ကျေးလက်လူထုအခြေပြု ၊ ဖွံ့ဖြိုးမှုကိုတိုးရှေးရှု

---

လူထုဗဟိုပြုစီမံကိန်းရုံး၊ အင်းတော (တောင်စု)၊ ပေါက်မြို့နယ်၊ မကွေးတိုင်းဒေသကြီး။  
ရုံးဖုန်း-၀၆၂၄၅၃၅၈

[www.cdd.drdmyanmar.org](http://www.cdd.drdmyanmar.org)