

ပြည်ထောင်စုသမ္မတမြန်မာနိုင်ငံတော်အစိုးရ

စိုက်ပျိုးရေး၊ မွေးမြူရေးနှင့်ဆည်မြောင်းဝန်ကြီးဌာန

ကျေးလက်ဒေသဖွံ့ဖြိုးတိုးတက်ရေးဦးစီးဌာန

ပေါက်မြို့နယ်



လူထုပဟိုပြုစီမံကိန်း

National Community Driven Development Project

ကျေးရွာဖွံ့ဖြိုးရေးအစီအစဉ် (တတိယနှစ်စက်ဝန်း)

Village Development Plan (VDP)

ပေါက်မြို့နယ်၊ ဝန်တင်အုပ်စု၊ ဝန်တင် ကျေးရွာ၊ ၂၀၁၈ ခုနှစ်

မာတိကာ

အကြောင်းအရာ	စာမျက်နှာ
၁။ မြို့နယ်ပြင်မြေပုံ	၃
၂။ အုပ်စုမြေပုံ`	၄
၃။ အုပ်စုတွင်ပါဝင်သောကျေးရွာများစာရင်း	၄
၄။ ကျေးရွာသမိုင်းကြောင်း(ကျေးရွာအခြေခံအချက်အလက်များ)	၅
၅။ လူထုပူးပေါင်းပါဝင်သော လူမှုဆန်းစစ်ခြင်းနှင့်အကဲဖြတ်ခြင်းလုပ်ငန်းစဉ် (PSA/PRA) အကျဉ်းချုပ်ဇယား	၆
၆။ လူမှုရေး နှင့် အရင်းအမြစ်ပြင်မြေပုံ	၇
၇။ လူမှုရေး နှင့် အရင်းအမြစ်ပြင်မြေပုံသုံးသပ်ချက်	၈
၈။ ဥစ္စာနေကြွယ်ဝမှုအဆင့် သတ်မှတ်ချက်ပြပုံ	၉
၉။ ဥစ္စာနေကြွယ်ဝမှုအဆင့်သတ်မှတ်ချက်ဇယားသုံးသပ်ချက်	၉
၁၀။ အရင်းအမြစ် အသုံးပြုမှုနှင့်ထိန်းချုပ်မှု	၁၀
၁၁။ အရင်းအမြစ် အသုံးပြုမှုနှင့်ထိန်းချုပ်မှု သုံးသပ်ချက်	၁၀
၁၂။ ရာသီခွင်ပြဇယား	၁၁
၁၃။ ရာသီခွင်ပြဇယားသုံးသပ်ချက်	၁၁
၁၄။ ပင့်ကူအိမ်ပြပုံ (ကျား၊မ)	၁၂
၁၅။ ပင့်ကူအိမ်သုံးသပ်ချက် (ကျား၊မ)	၁၃
၁၆။ အဖွဲ့အစည်းချိတ်ဆက်မှုပြပုံ	၁၄
၁၇။ အဖွဲ့အစည်းချိတ်ဆက်မှုပြပုံသုံးသပ်ချက်	၁၄
၁၈။ အမျိုးသမီး အမျိုးသားများ၏အခက်အခဲပြဿနာများ	၁၅
၁၉။ အမျိုးသမီး အမျိုးသားများ၏ မျှော်မှန်းချက်များ	၁၆
၂၀။ ဦးစားပေးလုပ်ငန်းများရွေးချယ်ခြင်းဇယား	၁၇
၂၁။ ကော်မတီဝင်များစာရင်း	၁၈
၂၂။ ကျေးရွာအချက်အလက်များ (ပုံစံ-၁)	၁၉
၂၃။ စီမံကိန်းအချိန်ဇယား (ပုံစံ-၂)	၂၇
၂၄။ ကျေးရွာဖွံ့ဖြိုးရေးဦးစားပေးအစီအစဉ် (ပုံစံ-၃)	၃၀
၂၅။ ကျေးရွာအုပ်စုစီမံကိန်းလုပ်ငန်းခွဲရွေးချယ်ခြင်း (ပုံစံ-၄)	၄၁
၂၆။ အစည်းအဝေးမှတ်တမ်းများ	၄၂
၂၇။ ကဏ္ဍအလိုက်ဦးစားပေးဖွံ့ဖြိုးရေးလုပ်ငန်းစဉ်များ	၄၆
၂၈။ ကျေးရွာဖွံ့ဖြိုးရေးအစီအစဉ်ဆောင်ရွက်မှုမှတ်တမ်းဇယား	၄၇

CLUSTERS MAP OF NCDDP PROJECT OF PAUK TOWNSHIP

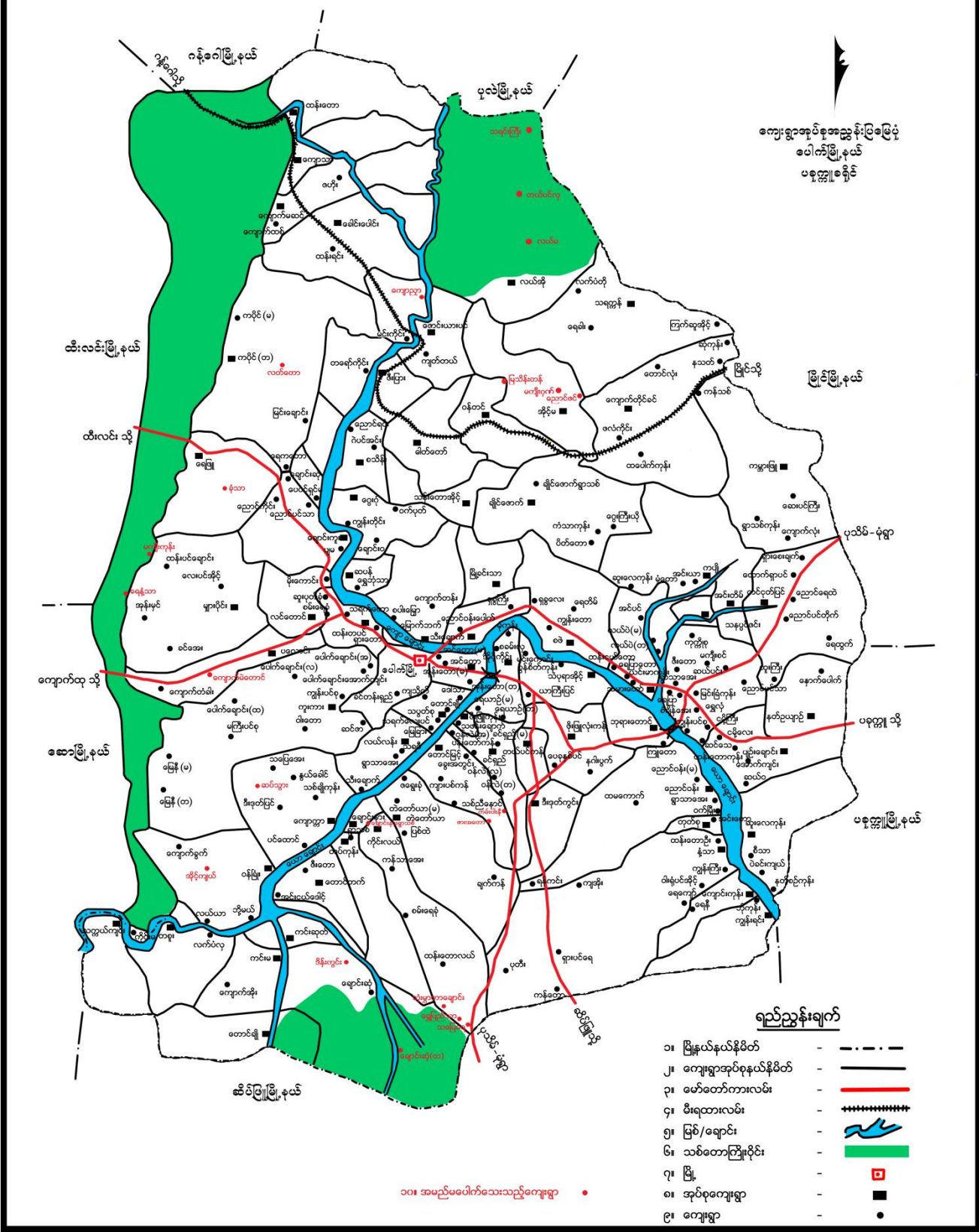

၂။ ကျေးရွာအုပ်စုမြေပုံ

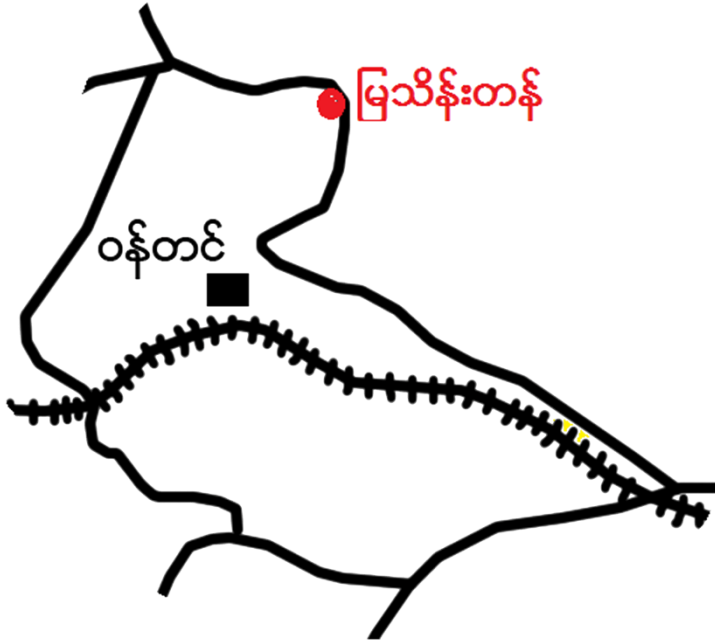

၃။ အုပ်စုတွင်ပါဝင်သောကျေးရွာစာရင်း

- (၁) ဝန်တင်
- (၂) မြသိန်းတန်

၄။ ကျေးရွာသမိုင်းကြောင်း(ကျေးရွာအခြေခံအချက်အလက်များ)

ဝန်တင်ကျေးရွာသမိုင်းကချော့

ပေါက်မြို့နယ်၊ ဝန်တင်ကျေးရွာသည်၊ ရွှေခဲဘော ခြံပေါင်း ၁၅၀၁ ဧကပျံ့ခန့်၊
က-မြိုင်မြို့နယ်မှ၊ မယ်ရုံကြီး၊ မယ်ဖားနှင့် ခြံ-ရွှေခဲ ခစရှိ ဘော ကျန်သည်များ
သည် နွားလှည်း၊ မွှားဖြင့်၊ ထန်းလျက်များ၊ နှိုးများ တစ်ကော ပေါက်မြို့နယ်ကနောက်
မြောက်ဘက်ရှိ၊ အစဉ်ဖမ်း၊ အညာပန်း၊ အရမ်းများသို့၊ သွားရောက် ချေး ကောင်းခဲ့
ကြသည်။ ထိုဒေသများသို့၊ မရောက်မီ ဝါးဂုံပင်အောက်တွင် ခေင်းချ ချိ
နားနေခဲ့ရာမှ ဝါးပင်ရွာပင် အမည် တွင်ခဲ့သည်။ မိမိ ၆ မိုးသာ အတည်
ရှိခဲ့သည်။ ထိုအပြင် ချောင်းပတ်လည် ကာအီး၏ တောင်များ ပေါ်ဘေးဘေး၊
မဏိခပ်သူ မင်း၊ ဖောင်ခေတ်ဖြင့်၊ ကွေ့အသွားခဲ့ရသည်။ ထို့လောင်း၊ ၎င်းချောင်း
ကို ရှင်ပင် ကွေ့ ချောင်းပင် အမည် တွင် ခဲ့သည်။

ပစ္စု ဝန်တင်ရွာ၏ မြောက်ဘက်ရှိ ချောင်းကို ပဉ္စမက သိန်း
ငှက်များ၊ သားဂုံ တိုက်ခွန်များ ပေါ်ဘေးဘေးသို့ သိန်းချောင်းပင် အမည် တွင်ခဲ့
သည်။ ထိုအချိန်က နွားများဖြင့် ဝန်တင် သွားလာ ခဲ့ရသောအခါ နွား ဝန်တင်ပင်
အမည် တွင်ခဲ့သည်။ ထို့ပြင်အစ များသည် ဝန်တင်ပင် အမည် တွင်ခဲ့သည်။ အချိန်
ကာလ အကြောင်း ဟောသော အခါ လှည်းဝန်တင်မှ - ဝန်တင်ရွာ ပင် အမည် တွင်ခဲ့
ပါသည်။

ဝန်တင်ကျေးရွာသည် ပေါက်မြို့နယ် မြောက်ဘက် မိုင် ၂၀၀ခန့်
အတွင်းတွင် တည်ရှိပြီး ခန့်ခြေ ၃၄၁- လူရှိ ရှေ့ ၁၆၈၈ ဦး နေထိုင် နေထိုင် နေထိုင် နေထိုင်
ကိစ္စက အာအန်ဗွေဝမ်း ကျောင်းအဖြစ် ခြံမြို့ကျေးလုပ်လုပ် ဖြစ်ပြီး ဘာသာရေး
တန်ဖိုး မြင့်မားစွာ ဖြစ်ပါသည်။ ပုဂံဘေး အရှေ့ဘက်၊ ပစ္စု အခြေခံပညာ
အထက်တန်းကျောင်းနှင့်၊ ရောက် ခြံကြီး၊ ကျေးရွာနေ ဖြစ်သူများ စာလည်း ပညာ
ရေးကို အထူး ခိုးစား ပေး အောင်မြင် ပေး ပျက် ခြံပါသည်။

၅။ လူထုပူးပေါင်းပါဝင်သော လူမှုဆန်းစစ်ခြင်းနှင့်အကဲဖြတ်ခြင်းလုပ်ငန်းစဉ် (PSA/PRA)အကျဉ်းချုပ်ဇယား

လူထုပူးပေါင်းပါဝင်သော လူမှုဆန်းစစ်ခြင်းနှင့် အကဲဖြတ်ခြင်းလုပ်ငန်းစဉ် (PSA/PRA)အကျဉ်းချုပ်ဇယား ၎င်းတို့

စဉ်	အကြောင်းအရာ	ရက်စွဲ	ဦးတည်အုပ်စု	တက်ရောက်သူ			အဓိကဆွေးနွေးချက်များ
				ကျား	မ	ပေါင်း	
၁။	လူမှုရေးနှင့် အရင်းမြှုပ်မြှော်မှု	၁၇-၁၀-၂၀၁၈	ရုပ်စိရုပ်အဖွဲ့အစည်း၊ အလယ်အလတ်၊ နှမ်းပိ၊ လူငယ်အုပ်စုများ	၁၁၃	၂၀၄	၃၁၇	ကျေးရွာရှိအထင် ကရုဏာများ တိမ်း ကောင်း၊ ဘုန်းကြီးကျောင်း၊ စေတီ၊ လမ်း၊ လယ်ယာ၊ ချောင်း
၂။	ရာသီခွင်ပြဇယား	၁၇-၁၀-၂၀၁၈	ရုပ်စိရုပ်အဖွဲ့အစည်း၊ အလယ်အလတ်၊ နှမ်းပိ၊ လူငယ်အုပ်စုများ	၁၁၃	၂၀၄	၃၁၇	စိုက်ပျိုးရေး၊ ပွဲတော်၊ ရေရရှိမှု၊ လမ်းပန်းဆက်သွယ်ရေး၊ ရာသီဥတု၊ ဝင်ငွေထွက်ငွေ၊ ကျန်းမာရေး
၃။	ဥစ္စာစနစ်ကြွယ်ဝမှု အဆင့် သတ်မှတ်ချက်	၁၇-၁၀-၂၀၁၈	ရုပ်စိရုပ်အဖွဲ့အစည်း၊ အလယ်အလတ်၊ နှမ်းပိ၊ လူငယ်အုပ်စုများ	၁၁၃	၂၀၄	၃၁၇	ကျေးရွာအတွင်းရှိ လူထု၏ ကွဲပြားခြားနားသော ပိုင်ဆိုင်မှုများ
၄။	ပိုင်ဆိုင်မှုသုံးသပ်ခြင်း	၁၇-၁၀-၂၀၁၈	ရုပ်စိရုပ်အဖွဲ့အစည်း၊ အလယ်အလတ်၊ နှမ်းပိ၊ လူငယ်အုပ်စုများ	၁၁၃	၂၀၄	၃၁၇	အမျိုးသား၊ အမျိုးသမီး ပိုင်ဆိုင်ပြီး ထိန်းချုပ်မှု ကွဲပြားပုံ
၅။	ပင့်ကူအိမ်သုံးသပ်ခြင်း	၁၇-၁၀-၂၀၁၈	ရုပ်စိရုပ်အဖွဲ့အစည်း၊ အလယ်အလတ်၊ နှမ်းပိ၊ လူငယ်အုပ်စုများ	၁၁၃	၂၀၄	၃၁၇	အမျိုးသား၊ အမျိုးသမီး တစ်ဦးတည်းနှင့် အရေး ရရှိခြင်းနှင့် မရရှိခြင်း အကြောင်းတရားများ
၆။	အင်းပုံစံ	၁၇-၁၀-၂၀၁၈	ရုပ်စိရုပ်အဖွဲ့အစည်း၊ အလယ်အလတ်၊ နှမ်းပိ၊ လူငယ်အုပ်စုများ	၁၁၃	၂၀၄	၃၁၇	ကျေးရွာအတွင်းရှိ အဖွဲ့အစည်းများ အဖွဲ့အစည်းချင်းချင်း ဆက်သွယ်မှုနှင့် မြှုပ်မြှော်မှု အကျိုးရလဒ်များ

၆။ လူမှုရေး နှင့် အရင်းအမြစ်ပြုပြင်ခြင်း



ပေါက်ဖြူနယ်၊ ဝန်တင်ကျေးရွာ၊ ဟုတ်ဂူ၊ ဝန်တင်
ရွာ၊ လူမှုရေး နှင့် အရင်းအမြစ်ပြုပြင်ဆံ့သုံးသပ်ချက်
ဆွေးနွေး ဆန်းစစ်ခြင်း

- သိက္ခိ သည်၊ လှည်းနဲ့ သယ် ခေပွဲ။
- သောက် သုံး ရေး လုံ လောက် မှု ရှိ ပါသည်။
- ယာ၊ မြေလုပ်ကိုင် စောင့်ရှောက် ခြင်းဖြင့် အသက်
မွေး ဝမ်း ကျောင်း ပြု။
- စာပေ လုံး မုန့် အာသာ ကိုး ကွယ်။
- မွေး ဖြူရေး (နှား၊ ဝက်)
- ဖိးလင်းရေး ၇ ရှိ ၇ ခု။
- ဝင် ခွေ မြား၊ မြား ၇ ချင် တယ်။
- ပန်းရုံး၊ လက်သမား၊ ခက်ဖြင့်၊ ဧကလုပ်သူ
ရှိ။

၈။ ဥစ္စာနေကြွယ်ဝမှုအဆင့် သတ်မှတ်ချက်ပြပုံ

ပေါက်ဖြူနယ်၊ ဝန်တင်ကျေးရွာအုပ်စု၊ ဝန်တင်ကျေးရွာ (ဥစ္စာနေ)
(၂၀၁၁-၁၂)

ကြွယ်ဝမှု အဆင့် သတ်မှတ်ချက်

အဆင့်	ကားယာ၊ ရွာ၊ ချောင်း၊ ချောင်း၊ ချောင်း၊ ချောင်း သတ်မှတ်ချက်	အိမ်ထောင်စု အရေအတွက်	ဂရုနိုင်နှုန်း
ချမ်းသာ	ကား၊ ယာ၊ ခြံ၊ တိုက်၊ ခိတ်၊ စက်(ပေါ့၊ ဆီ၊ လယ်စိုက်)	၂၀	၅၀%
အထယ်အလတ်	လှည်း၊ ရွာ၊ ယာ၊ ခြံ၊ နည်း၊ ပျဉ်ထောင်၊ ခိတ်	၂၂၀	၅၅%
ဆင်းရဲမွှေးပါး	လက်ဖျပ်လက်ခား၊ ဝါး၊ ကပ်ကာ၊ သက်ကယ်ဖိုး၊ ခိတ်	၁၅၅	၃၉%
စုစုပေါင်း		၃၉၅	၁၀၀%

၉။ ဥစ္စာနေကြွယ်ဝမှုအဆင့်သတ်မှတ်ချက်လေးသုံးသပ်ချက်

ပေါက်ဖြူနယ်၊ ဝန်တင်အုပ်စု၊ ဝန်တင်ကျေးရွာ
ဥစ္စာနေကြွယ်ဝမှု အဆင့်ဆန်းစစ်ခြင်း

- ကျေးရွာ တွင် ဆင်းရဲ နွမ်းပါး (၁၈၅) ခန့် ရှိပါသည်။
- သေဒေသ ဖွံ့ဖြိုးမှု နည်းပါးပါသည်။
- ယုံမှန်ဝင်ငွေ မရှိပါ။
- လမ်း၊ ဆက်သွယ်ရေး ကောင်းမွန်ကောင်း လျှပ်စစ်ပေးလျှင် ကျေးရွာ ဖွံ့ဖြိုးတိုးတက်လာပါမည်။

၁၀။ အရင်းအမြစ် အသုံးပြုမှုနှင့်ထိန်းချုပ်မှု

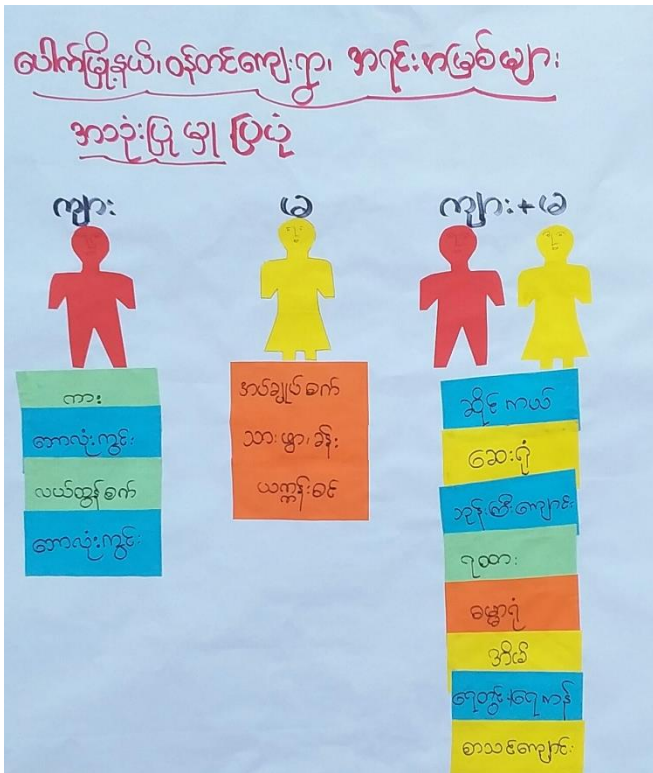

၁၁။ အရင်းအမြစ် အသုံးပြုမှုနှင့်ထိန်းချုပ်မှု သုံးသပ်ချက်

ပေါက်မြို့နယ်၊ ဝန်တင်ကျေးရွာ၊ အရင်းအမြစ်များ
အသုံးပြုမှု၊ ထိန်းချုပ်မှု၊ ဆေးကုသမှု၊ ဆေးကုသခြင်း

- နတ်ချုပ်စက်၊ ကား၊ ဆိုင်ကယ်၊ ဂူထာ
- ကား၊ ဆိုင်ကယ်၊ ဂူထာ၊ ထိန်းချုပ်ထားပါသည်။
- ထွန်စက်၊ ကား၊ လှည်း၊ နွား၊ ကျေးဇူးကျောင်း၊
ကျေးဇူးကျောင်း၊ ဘုန်းဇာတိကျောင်း၊ ဘုန်းဇာတိကျောင်း
- ကျေးဇူးကျောင်း၊ ဘုန်းဇာတိကျောင်း၊ ဘုန်းဇာတိကျောင်း၊
လက်တွေ့စစ်ဆေးပါက ကောင်းကောင်းစွာ
ဖော်ပြခြင်းဖြင့် တစ်စုံတစ်ရာ ဖြစ်နိုင်စွမ်း
ရလျက်ရှိပါသည်။

၁၂။ ရာသီခွင်ပြဇယား

ပေါက်ဖွံ့နှယ်၊ ဝန်တင်ကျေးဇူး၊ အုပ်ချုပ်စနစ်၊ ရာသီခွင်ပြ ဖြေခွင့်

အကြောင်းအရာ	ဝန်ခွင့်	အုပ်ချုပ်	အုပ်ချုပ်	ဝန်ခွင့်	ဝန်ခွင့်	အုပ်ချုပ်	အုပ်ချုပ်	ဝန်ခွင့်	အုပ်ချုပ်	ဝန်ခွင့်	အုပ်ချုပ်	ဝန်ခွင့်
ခွက်ပျိုးတူး		အုပ်ချုပ်	အုပ်ချုပ်	အုပ်ချုပ်	အုပ်ချုပ်	အုပ်ချုပ်	အုပ်ချုပ်	အုပ်ချုပ်	အုပ်ချုပ်	အုပ်ချုပ်	အုပ်ချုပ်	အုပ်ချုပ်
ကျန်းမာရေး												
ပွဲတော်		ပွဲတော်	ပွဲတော်	ပွဲတော်	ပွဲတော်	ပွဲတော်	ပွဲတော်	ပွဲတော်	ပွဲတော်	ပွဲတော်	ပွဲတော်	ပွဲတော်
ရာသီဥတု	☀️	☀️	☀️	☀️	☀️	☀️	☀️	☀️	☀️	☀️	☀️	☀️
ပညာရေး	📖	📖									📖	📖

၁၃။ ရာသီခွင်ပြဇယားသုံးသပ်ချက်

ပေါက်ဖွံ့နှယ်၊ ဝန်တင်အုပ်ချုပ်၊ ဝန်တင်ကျေးဇူး၊
ရာသီခွင်ပြ ဖြေခွင့် ဆွေးနွေးဆန်းစစ်ခြင်း

- အမျိုးသမီးများ၊ တောင်သူဖြင့် အသက်မွေး ဖွဲ့စည်းရေးရားလုပ်ကို ဓားဘောက်ရ။
- အရောင်းအဝယ် နည်းပါး။
- ဝင်ငွေ လုံလောက်မှု မရှိပါ။
- ယူပေါင်း၍ တန်းတူ လုပ်ကိုကြံ။
- လုပ်အား ၁ တန်းတူ မရ။

၁၄။ ပင့်ကူအိမ်ပြပုံ (ကျားမ)

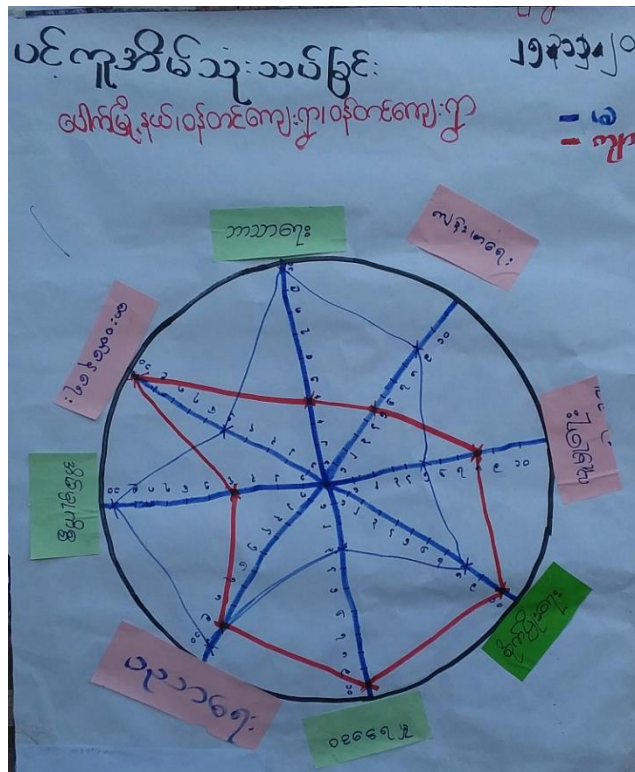
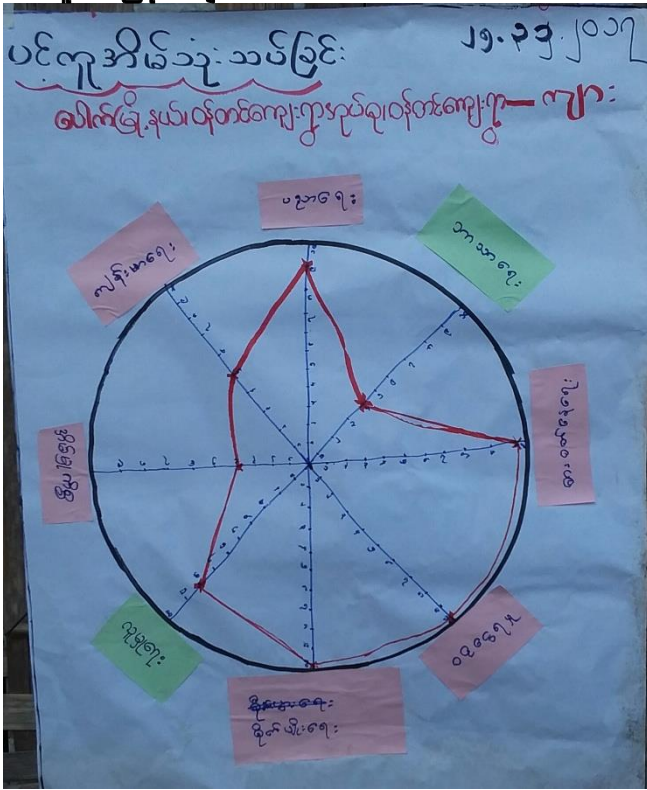

ပေါက်ဖြူ၊ နယ်၊ ဝန်တင်ကျေး၊ ဂွာ၊ ဟုပ်ရ၊ ဝန်တင်ကျေး
ပင့်ကူအိမ် သုံးသပ်ခြင်း၊ ဆွေးနွေးခြင်း၊ ဖွင့်ဆွဲခြင်း၊
ခတ်ခြင်း။

- ပူပေါင်း မှု မား နည်း၊
- အိမ်မှာ ကိစ္စ ဖိတ်မများ ကများဆုံး၊ လုပ်ရ။
- အမျိုးသမီး များ ဝင်ခွင့် ရ မှာ နည်း ပါးခြင်း။
- အမျိုးသမီး များ ဆုံးဖြတ်ချက် ချမှ နည်း ပါးခြင်း
- ကျေးဂွာတွင် အမျိုးသမီး များ လုပ်ပိုင်ခွင့် ဖွင့် လုပ်မား ၁ တန်းတစ် ပေးခြင်း၊ ဖွင့် ဖွင့်ဖြိုး ရှေး လုပ်ငန်း များ လုပ်ဆောင်ပါမည်

၁၆။ အဖွဲ့အစည်းချိတ်ဆက်မှုပြပုံ

ပေါက်မြို့နယ်၊ ဝန်တင်ကျေးရွာအုပ်စု၊ ဝန်တင်ကျေးရွာ၊ ဗင်းပုံခုံ
 ကျေးရွာအတွင်း၊ မြေပုံပြင်ကွဲ၊ စာစဉ်းများ (၂၅.၁၁.၁၇)

- ၁။ ဂေါပက
- ၂။ ကျောင်းတက်မင်္ဂလာ
- ၃။ ပညာရေး၊ ဖောင်ဖွဲ့ရေး
- ၄။ ကျန်းမာရေး၊ သတ်
- ၅။ လူ့မျှတမှုရေး
- ၆။ ကျေးရွာအတွင်း
- ၇။ ဓမ္မစင်္ကြံ
- ၈။ နဂါး၊ ဂူ၊ ယဇ်
- ၉။ ပုညကင်္ဂါ
- ၁၀။ ခိုလှုံ၊ နာမည်
- ၁၁။ မိခင်နှင့်ကလေး
- ၁၂။ လူ့ယဉ်ကျေးမှု
- ၁၃။ ကျွန်ုပ်တို့၏ကျေးရွာ
- ၁၄။ ဝါသနာရှိရာများ
- ၁၅။ ဝါသနာရှိရာများ
- ၁၆။ ရွှေစွန်းကလေး
- ၁၇။ မိမိတို့၏ကျေးရွာ
- ၁၈။ မိမိတို့၏ကျေးရွာ
- ၁၉။ လူ့အဖွဲ့အစည်း

ပေါက်မြို့နယ်၊ ဝန်တင်ကျေးရွာအုပ်စု၊ ဝန်တင်ကျေးရွာ၊
 ဗင်းပုံခုံ အဖွဲ့အစည်းချိတ်ဆက်မှု (ကျေးရွာအတွင်း/အပြင်)

၁၇။ အဖွဲ့အစည်းချိတ်ဆက်မှုပြပုံသုံးသပ်ချက်

ပေါက်မြို့နယ်၊ ဝန်တင်ကျေးရွာ၊ (ဗင်းပုံခုံ)
ဆွေးနွေးခြင်းနှင့် ဆန်းစစ်ခြင်း

- ကျေးရွာတွင် ကျပ်ချုပ်ရေးဖွဲ့စည်းမှုက ကိစ္စ
 ဦးစားထားသည်။
- ကျန်ခံသော နာမည်၊ စာစဉ်းမရှိပါ။
- ဂေါပက၊ နာမည်က ဘာသာရေး ဖြစ်ပြီး ကလေး
 သာသနာ့၊ ပုညကင်္ဂါ၊ ဓမ္မစင်္ကြံ၊
- ကျပ်ချုပ်ရေး၊ နာမည်၊ စာစဉ်း၊ နာမည်၊ သား
 သီးသန့်၊ ဖွဲ့စည်းထားပါသည်။
- မိခင်နှင့်ကလေး၊ ဓမ္မစင်္ကြံ၊ နာမည်၊ သီးသန့်
 ဖွဲ့စည်း
- ကျေးရွာအတွက် ကျပ်ချုပ်ရေးဖွဲ့စည်းမှု ကိစ္စ
 စောင့်ရှောက်
- သဘာဝဘေး၊ နာမည်၊ ကျပ်ချုပ်ရေး
 ဖွဲ့စည်း ဆက်သွယ် လုပ်ဆောင်ပါသည်။

၁၈။ အမျိုးသမီး၊ အမျိုးသားများ၏အစဉ်အစဲပြဿနာများ

ပေါက်မြို့နယ်၊ ဝန်တင်စုပင်စု၊ ဝန်တင်ကျေးရွာ၊
အစဉ်အစဲပြဿနာများ (ကမ္ဘာ့အမျိုးသမီး)

- ၁။ မိန်းမရသိအထွက် သွား၊ လာ၍ သက်ခြင်း
- ၂။ ကျန်းမာရေး အထွက်လဲ သက်ခြင်း
- ၃။ ပညာရေးအထွက်လဲ သက်ခြင်း
- ၄။ ပညာရေးအထွက် ကျောင်းသား၊ ကျောင်းဆရာ ဆရာမ သက်ခြင်း
- ၅။ မိ၊ အမေ၊ အထွက်လဲ သက်ခြင်း

ပေါက်မြို့နယ်၊ ဝန်တင်စုပင်စု၊ ဝန်တင်ကျေးရွာ၊
အစဉ်အစဲပြဿနာများ (ကမ္ဘာ့အမျိုးသား)

- ၁။ မိန်းမရသိ မှာ ခွဲစုတ်များ ထူထပ်၍ ဝမ်းပန်းဆက်အသွယ် ရေး သက်ခြင်းပါသည်။
- ၂။ ကျောင်းသား ခြင်္သေ့ကျောင်း အစဉ်အစဲ မနှိမ့်ချ၍ သက်ခြင်းပါသည်။
- ၃။ ကျောင်းသား အင်အား များ၍ ဆရာ၊ ဆရာမများ လိုအပ်နေပါသည်။
- ၄။ ကျေးဇူးအထွက် ဖြစ်စေပြီး လိုအပ်ပါသည်။
- ၅။ ကျေးဇူးအထွက် အစဉ်အစဲ ချိပါသည်။
 (ဝမ်းကောင်းမိန်းမ)

၁၉။ အမျိုးသမီး၊ အမျိုးသားများ၏ မျှော်မှန်းချက်များ

ပေါက်မြို့နယ်၊ လှိုင်တင်ကုလုံ၊ လှိုင်တင်ကျေးရွာ၊
 မျှော်မှန်းချက်များ (အမျိုးသမီး)

၁။ ရာသီမရွေး သွားလာနိုင်ရန် လမ်းကောင်း
 ရန် မျှော်မှန်းပါသည်။

၂။ ကျန်းမာရေး အတွက်ကံ တိုက်ပုံ ပင်မိန်း
 ဆေးခန်း မျှော်မှန်းပါသည်။

၃။ ကျောင်းသားဦးစေ့များသည် အတွက်
 ဆရာ ဆရာမများတွင် လုံ့လကောင်း
 ရှိစေရန်

၄။ ကျောင်းသား/သူများမှ အဆောင်အခိုက်
 အပ်ပါသည်။

၅။ မိ. အလယ်အတွက်လည်း ညှက်ဆစ်မီး နီရက်
 မျှော်မှန်းပါသည်။

ပေါက်မြို့နယ်၊ လှိုင်တင်ကုလုံ၊ လှိုင်တင်ကျေးရွာ၊
 မျှော်မှန်းချက်များ (အမျိုးသား)

၁။ နေ့၊ မြို့၊ ဆေးခန်း ရာသီမရွေး အထူးကောင်း မျှော်
 မြင်ပါသည်။ (လမ်းပန်းဆက်သွယ်ရေး အတွက်)။

၂။ စာအုပ်ကျောင်းဆောင် ကောင်း မြန်မာ့အတွက် မျှော်မှန်းပါသည်။

၃။ ကျောင်းစားစားများ များများ၍ ဆရာ ဆရာမများ ရရှိရန် မျှော်မှန်းပါသည်။

၄။ ကျေးရွာအတွက် လှိုင်တင်မိ. ရရှိရန် မျှော်မှန်းပါသည်။

၅။ ကျန်းမာရေး အတွက် လမ်းကောင်း မျှော်မှန်း မျှော်မှန်းပါသည်။

၂၀။ ဦးစားပေးလုပ်ငန်းများရွေးချယ်ခြင်းဇယား

ပေါက်မြို့နယ်၊ ဝန်တင်အုပ်စု၊ ဝန်တင်ကျေးကုန်းဖွံ့ဖြိုးရေး
လုပ်ငန်းစဉ်များ (ကျား + မ)

၁။ ရွာချင်းဆက်လမ်း < m + မ > ၃၆၁
< ပ - ဒွမ် ဖွဲ့အဆက် >

၃။ စာသင်ကျောင်း ဆောင်သစ် ဆောက်ခြင်း < m + မ > ၁၀၈

၂။ ပညာရေး ဝန်ထမ်းရရှိရန် < m + မ > ၁၁၅

၆။ လျှပ်စစ်ဖိလင်းရေး < m + မ > ၄၁

၄။ ရွာတွင်းလမ်းဆင်းခြင်း ယူပင် < m > ၇၄

၅။ တိုက်နယ်ဆေးရုံတည်ဆောက်ခြင်း ယူပင် < မ > ၆၇

၂၁။ ကော်မတီဝင်များစာရင်း

ပေါက်မြို့နယ်၊ လူထုဗဟိုပြုစီမံကိန်း၊ ဒုတိယနှစ်စက်ဝန်း
 စေတနာ့ဝန်ထမ်း၊ ... ဝန်ကြီး ... ကျေးရွာ/ကျေးရွာအုပ်စု စီမံကိန်းအထောက်အကူပြုကော်မတီအဖွဲ့ဝင်များစာရင်း

စဉ်	အမည်	ရာထူး/တာဝန်	ကျား/မ	အသက်	လူမျိုးစု	ဖုန်းနံပါတ်	ဝင်ရောက်သည့်ခုနှစ်	ပညာအရည်အချင်း	မှတ်ချက်
၁	ဦးထံတိန်	မိတ္ထာဏ် ဥက္ကဋ္ဌ	ကျား	၆၂	ဗမာ	၀၉-၄၇၂၀၇၅၆၉	၂၀၁၈	ဂျေတတ်ဖတ်တတ်	
၂	ဒေါ်လှငြိမ်း	မိတ္ထာဏ် ဥက္ကဋ္ဌ	မ	၄၀	ဗမာ	၀၉-၇၉၂၂၈၇၀၄၂	၂၀၁၈	ဒဏ္ဍာရီ	၁၀၈
၃	ဦးကျော်စွာ	ဝယ်ယူရေး (ဥက္ကဋ္ဌ)	ကျား	၆၀	ဗမာ	၀၉-၇၉၆၇၅၄၅၅၄	၂၀၁၈	ဂျေတတ်ဖတ်တတ်	
၄	ဦးဝင်းစွာ	ဝယ်ယူရေး ကမ္ဘီဝင်	ကျား	၅၂	ဗမာ	၀၉-	၂၀၁၈	ဗဟိုတန်း	၁၀၈
၅	ဒေါ်မအွေ	ဝယ်ယူရေး ကမ္ဘီဝင်	မ	၄၀	ဗမာ	၀၉-၇၈၇၈၅၄၄၅၈	၂၀၁၈	ဗဟိုတန်း	၁၀၈
၆	ဒေါ်ခင်မာရီ	လည်ပတ် (ဥက္ကဋ္ဌ)	မ	၄၅	ဗမာ	၀၉-၄၉၃၆၅၂၄၄	၂၀၁၈	ဗဟိုတန်း	
၇	ဒေါ်လွင်စွာ	လည်ပတ် ကမ္ဘီဝင်	မ	၄၂	ဗမာ	၀၉-၇၈၇၆၂၂၈၅၂	၂၀၁၈	ဗဟိုတန်း	
၈	ဦးကျော်လင်းဦး	လည်ပတ် ကမ္ဘီဝင်	ကျား	၂၉	ဗမာ	၀၉-၄၄၄၅၅၅၅၅၅	၂၀၁၈	ဒဏ္ဍာရီ	၁၀၈
၉	ဦးကျော်မိုးစွာ	စောင့်ကြည့်ကြီးကြပ် ဥက္ကဋ္ဌ	ကျား	၃၉	ဗမာ	၀၉-၇၇၇၇၅၅၅၅၅	၂၀၁၈	ဗဟိုတန်း	
၁၀	ဦးညွန့်တင်	စောင့်ကြည့် ကမ္ဘီဝင်	ကျား	၅၁	ဗမာ	၀၉-၄၇၂၂၃၄၆၅၅	၂၀၁၈	ဗဟိုတန်း	
၁၁	ဒေါ်ဝင်းမာစော	စောင့်ကြည့်	မ	၃၃	ဗမာ	၀၉-	၂၀၁၈	ဗဟိုတန်း	၁၀၈
၁၂	ဦးလှတင်	စောင့်ကြည့်	ကျား	၆၁	ဗမာ	၀၉-၇၆၅၀၅၅၅၅၅	၂၀၁၈	ဗဟိုတန်း	၁၀၈
၁၃	ဒေါ်မိမိမာစော	စောင့်ကြည့်	မ	၃၃	ဗမာ	၀၉-	၂၀၁၈	ဗဟိုတန်း	၁၀၈
၁၄	ဒေါ်မြသိန်းစွာ	စောင့်ကြည့်	မ	၂၉	ဗမာ	၀၉-	၂၀၁၇	ဘွဲ့မရ	
၁၅	ဒေါ်မာမာစော	စောင့်ကြည့်	မ	၂၉	ဗမာ	၀၉-၄၅၄၅၅၅၅၅၅	၂၀၁၈	ဗဟိုတန်း	
၁၆	ဦးကျော်စွာ	စောင့်ကြည့်	ကျား	၄၅	ဗမာ	၀၉-၇၉၄၅၅၅၅၅၅	၂၀၁၈	ဂျေတတ်ဖတ်တတ်	၁၀၈
၁၇	ဒေါ်ခင်စွာ	စောင့်ကြည့် ကမ္ဘီဝင် (စောင့်)	မ	၁၈	ဗမာ	၀၉-၇၆၅၅၅၅၅၅၅	၂၀၁၈	ဒဏ္ဍာရီ	၁၀၈
၁၈									
၁၉									
၂၀									

၂၂။ ကျေးရွာအခြေခံအချက်အလက်များ (ပုံစံ - ၁)

၁။ ကျေးရွာအခြေခံအချက်အလက်များ (ပထမနှစ်စက်ဝန်း)

ပုံစံ - ၈ - ၁ ကျေးရွာအခြေခံအချက်အလက်များ (Form PC 1)

လက်ညွှန်များ၊ ကျေးရွာတစ်ရွာသို့ ပထမဆုံးပိတ်ဆက်ခေါ် သွားရောက်သောအခါ လူထုစည်းရုံးရေးအဖွဲ့သည် ကျေးရွာ ဝေါင်းစည်းများအား ကျေးရွာအချက်အလက်များကို စေတနာ့အားဖြင့် တောင်းခံရသည်။ ဤအချက်အလက်များကို စီမံကိန်း ပိတ်ဆက်အစည်းဝေးပတ်ပိတ်တောင်းခံရသည်။ စီမံကိန်းပိတ်ဆက်အစည်းဝေးတွင် လူထုစည်းရုံးရေးအဖွဲ့သည် ဤအချက်အလက် များအား စစ်ဆေးပြီး မှန်ကန်အောင်ပြုလုပ်ရသည်။ ပြီးနောက်တွင် လူထုစည်းရုံးရေးအဖွဲ့မှ သတင်းအချက်အလက်ထိသို့ Tablets မှ တဆင့် ဖြည့်သွင်းရသည်။

ကျေးရွာဝေါင်းစည်း အမည် ဦးဖိုဝွဲ	ကျေးရွာဝေါင်းစည်း၏ ဝန်နံပါတ် ၀၇ ၄၇ ၅၀၂ ၅၇၀	လူထုစည်းရုံးရေးအဖွဲ့၏ အမည် ဦးစွာစု
ဖြည့်နှယ်တိုင်အောင်ကြီး မကျော	ဦးနှယ် ကျော်	ကျေးရွာအုပ်စု ဝန်ထမ်း ကျေးရွာ ဝန်ထမ်း

ကား လူဦးရေ

လူဦးရေ	အိမ်ထောင်စုအရေအတွက်	ကိုးကွယ်သည့်ဘာသာ	အိမ်ထောင်စုအရေအတွက်
လူဦးရေ (၁) မိမိတို့	၃၄၁	ဘာသာ (၁) ဗုဒ္ဓ	၃၉၅
လူဦးရေ (၂) မိမိတို့ + ကမ္ဘာ	၂	ဘာသာ (၂) -----	
လူဦးရေ (၃) -----		ဘာသာ (၃) -----	
လူဦးရေစု -----	!	ဘာသာစု -----	
အခြား			
	အရေအတွက်		
မသန်စွမ်းသူများ	၁၀		
သက်ကြီးရွယ်အိုများ (၆၅ နှစ် နှင့် အထက်)	၄၀		
စစ်ဘေးရှောင်			

လူဦးရေ	အမျိုးသား (အရေအတွက်)	အမျိုးသမီး (အရေအတွက်)
လူဦးရေ (၁) မိမိတို့	၇၇၉	၉၀၇
လူဦးရေ (၂) မိမိတို့		၃
လူဦးရေ (၃) -----		
အခြား		
အိမ်ထောင်စုဦးရေ	၃၈၀	၁၅

(ခ) အခြေခံအထောက်အပံ့ အသုံးအဆောင်များ

စာသင်ကျောင်း	အမှတ် ခြံပေါ်	ကျန်းမာရေး	အမှတ် ခြံပေါ်	ဘာသာရေး အထောက် အပံ့များ	အမှတ် ခြံပေါ်
အထက်တန်းကျောင်း	<input type="checkbox"/>	ဆေးရုံ	<input type="checkbox"/>	စေတီ	<input checked="" type="checkbox"/>
အလယ်တန်းကျောင်း	<input checked="" type="checkbox"/>	ကျန်းမာရေးဌာန	<input type="checkbox"/>	ဘုန်းကြီးကျောင်း	<input checked="" type="checkbox"/>
မူလတန်းကျောင်း	<input type="checkbox"/>	ကျန်းမာရေးဌာနခွဲ	<input checked="" type="checkbox"/>	ဟိန္ဒူဘုရားကျောင်း	<input type="checkbox"/>
မူကြီးကျောင်း	<input type="checkbox"/>	ဆေးပေးခန်း	<input type="checkbox"/>	ရေဝိယာန်ကျောင်း	<input type="checkbox"/>
အခြား	<input type="checkbox"/>	အခြား	<input type="checkbox"/>	ဗလီ	<input type="checkbox"/>
				အခြား	<input type="checkbox"/>
မှတ်ချက် စာပေအစီအစဉ်		မှတ်ချက်		မှတ်ချက်	

(ဂ) ကျွမ်းကျင်သူများမှတ်တမ်း (ကျေးရွာတွင်နေထိုင်သော သို့မဟုတ် တခြားရွာမှလာရောက်သော ကျွမ်းကျင်သူများ)

(ခ) စာသင်ကျောင်း			(၂) ကျန်းမာရေး			(၃) လက်မှုပညာရှင်		
	ရွာတွင်နေ ထိုင်သူ	အခြားရွာမှ လာသူ		ရွာတွင်နေ ထိုင်သူ	အခြား ရွာမှ လာသူ		ရွာတွင် နေထိုင်သူ	အခြားရွာ မှလာသူ
မူလတန်းပြဆရာ/မ	<input checked="" type="checkbox"/>	<input type="checkbox"/>	ဆရာဝန်	<input type="checkbox"/>	<input type="checkbox"/>	လက်သမား	<input checked="" type="checkbox"/>	<input type="checkbox"/>
အထက်တန်းပြဆရာ/မ	<input type="checkbox"/>	<input type="checkbox"/>	လက်ထောက် ကျန်းမာရေးဌာန	<input type="checkbox"/>	<input type="checkbox"/>	ယန်ရံ	<input checked="" type="checkbox"/>	<input type="checkbox"/>
အလယ်တန်းပြဆရာ/မ	<input checked="" type="checkbox"/>	<input type="checkbox"/>	အမျိုးသမီးကျန်းမာရေး ဆရာမ	<input type="checkbox"/>	<input type="checkbox"/>	လှုပ်စစ်ကျွမ်းကျင် မီးသမား	<input checked="" type="checkbox"/>	<input type="checkbox"/>
မူကြီးဆရာ/မ	<input checked="" type="checkbox"/>	<input type="checkbox"/>	ဘာသာရေးဆရာမ	<input checked="" type="checkbox"/>	<input type="checkbox"/>	ရေစိုက်သူယာဉ်	<input checked="" type="checkbox"/>	<input type="checkbox"/>
အခြား	<input type="checkbox"/>	<input type="checkbox"/>	ပြည်သူ့ကျန်းမာရေးလုပ်သား	<input type="checkbox"/>	<input type="checkbox"/>	စက်ပြင်ဆရာ	<input checked="" type="checkbox"/>	<input type="checkbox"/>
မှတ်ချက် မူကြီးကျောင်း မှ ၅၂			မှတ်ချက်			မှတ်ချက်		

(ဃ) ကျေးရွာသို့ ရောက်ရှိနိုင်သည့် လမ်းအခြေအနေ / ကျေးရွာတစ်ရွာသည် ၎င်း၏ ကျေးရွာအုပ်စုနှင့် ဆက်သွယ်ထားသော လမ်းအခြေအနေ (အောက်ပါတို့ကို ဖြည့်ပါ)

ကျောက်ကြမ်းလမ်း ကတ္တရာလမ်း ကွန်ကရစ်လမ်း မော်တော်ဆိုင်ကယ်လမ်း
 ကျောက်ခင်းလမ်း မြေသားလမ်း လှသွားလမ်း အခြား _____

(င) ကျေးရွာခွဲခြားမှုစီမံချက်

(၁) လူထုတော်ပြုစီမံကိန်းမစတင်မှ ဤကျေးရွာတွင် ကျေးရွာခွဲခြားမှု စီမံချက်ရှိခဲ့ပါသလား?

ဝိသေသ
 ရှိပါသည် / မရှိပါ / မသိပါ

(၂) ရှိခဲ့ပါလျှင် ဤစီမံချက်ကို မည်သည့် ခုနှစ်တွင် ပြင်ဆင်ခဲ့ပါသနည်း?

နှစ် ၂၀၁၄ / မသိပါ

(၃) ဤစီမံချက်ကို ပြန်လည်အတည်ပြုခဲ့ပါသလား?

ပြုခဲ့ပါသည် / မပြုခဲ့ပါ / မသိပါ

(a) **အခြေခံအား**

- (a) ဤစာချုပ်အောက်တွင် ရောင်းချခံရမည့်ပစ္စည်းများကို အောက်ဖော်ပြပါအတိုင်း ခန့်မှန်းရမည်
- (b) ဤစာချုပ်အောက်တွင် ရောင်းချခံရမည့်ပစ္စည်းများကို အောက်ဖော်ပြပါအတိုင်း ခန့်မှန်းရမည်

အောက်ဖော်ပြပါအတိုင်း ခန့်မှန်းရမည်
 အောက်ဖော်ပြပါအတိုင်း ခန့်မှန်းရမည်

(a) **အခြေခံအား**

ဤစာချုပ်အောက်တွင် ရောင်းချခံရမည့်ပစ္စည်းများကို အောက်ဖော်ပြပါအတိုင်း ခန့်မှန်းရမည်

(a) **အခြေခံအား**

ဤစာချုပ်အောက်တွင် ရောင်းချခံရမည့်ပစ္စည်းများကို အောက်ဖော်ပြပါအတိုင်း ခန့်မှန်းရမည်

- (a) ဤစာချုပ်အောက်တွင် ရောင်းချခံရမည့်ပစ္စည်းများကို အောက်ဖော်ပြပါအတိုင်း ခန့်မှန်းရမည်
- (b) ဤစာချုပ်အောက်တွင် ရောင်းချခံရမည့်ပစ္စည်းများကို အောက်ဖော်ပြပါအတိုင်း ခန့်မှန်းရမည်

(a) **အခြေခံအား**

ဤစာချုပ်အောက်တွင် ရောင်းချခံရမည့်ပစ္စည်းများကို အောက်ဖော်ပြပါအတိုင်း ခန့်မှန်းရမည်

အောက်ဖော်ပြပါအတိုင်း

အောက်ဖော်ပြပါအတိုင်း
 အောက်ဖော်ပြပါအတိုင်း ၄၆ ၃.၂. ၂၀၁၇

အောက်ဖော်ပြပါအတိုင်း

အောက်ဖော်ပြပါအတိုင်း
 အောက်ဖော်ပြပါအတိုင်း ၄၆ ၃.၂. ၂၀၁၇

ကျေးရွာအခြေခံအချက်အလက်များ (ဒုတိယနှစ်စက်ဝန်း)

ရန်ကင်းမြို့နယ်
ကျေးရွာအခြေခံစာရင်းဦးစီးဌာန

ပုံစံ - ၈ - ၁ ကျေးရွာအခြေခံအချက်အလက်များ (Form PC 1)

လက်ညှိုးရွက် ကျေးရွာတစ်ရွာသို့ ပထမဆုံးမိတ်ဆက်ခေါ် သွားရောက်သောအခါ လူထုစည်းရုံးရေးအဖွဲ့သည် ကျေးရွာ ဝေခင်းစာတမ်းများအား ကျေးရွာအချက်အလက်များကို မေတ္တာရပ်ခံ၍ တောင်းခံရသည်။ ဤအချက်အလက်များကို စီမံကိန်း မိတ်ဆက်အစည်းဝေးပတ်ပတ်တောင်းခံရသည်။ စီမံကိန်းမိတ်ဆက်အစည်းဝေးတွင် လူထုစည်းရုံးရေးအဖွဲ့သည် ဤအချက်အလက် များအား စစ်ဆေးပြီး ပုံနှိပ်ကန်အောင်ပြုလုပ်ရမည်။ ပြီးနောက်တွင် လူထုစည်းရုံးရေးအဖွဲ့မှ သတင်းအချက်အလက်ထိသို့ Tablets မှ တဆင့် ဖြည့်သွင်းရမည်။

ကျေးရွာဝေခင်းစာတမ်း အမည်	မြို့နယ်	ကျေးရွာဝေခင်းစာတမ်း ပုံနှိပ်ပါမိတ်	လူထုစည်းရုံးရေးအဖွဲ့၏ အမည်
မြို့နယ်ကိုင်ဆောင်ကြီးကြပ်ရေး ဦးစီးဌာန	မြို့နယ်	၀၅-၄၅၅၀၂၅၇၀	ဦးစွာ၊ မောင်
မြို့နယ်ကိုင်ဆောင်ကြီးကြပ်ရေး ဦးစီးဌာန	မြို့နယ်	ကျေးရွာအုပ်စု ၀၅၇၀၆	ကျေးရွာ ၀၅၇၀၆

လူဦးရေ	အိမ်ထောင်စုအရေအတွက်	ကိုးကွယ်သည့်ဘာသာ	အိမ်ထောင်စုအရေအတွက်
လူဦးရေ (၁) - ၄၆၅	၃၄၅	ဘာသာ (၁) - ၄၆၅	၃၄၅
လူဦးရေ (၂) - ၅၂၆	၂	ဘာသာ (၂) - ၄၆၅	-
လူဦးရေ (၃) -		ဘာသာ (၃) -	
လူဦးရေစရာ -		ဘာသာစရာ -	
အခြား			
မောင်ရွမ်းသူများ	၁၀		
သက်ကြီးရွယ်အိုများ (၆၅ နှစ် နှင့် အထက်)	၄၀		
စစ်ဘေးရှောင်			

	အမျိုးသား (အရေအတွက်)	အမျိုးသမီး (အရေအတွက်)
လူဦးရေ		
လူဦးရေ (၁) - ၄၆၅	၇၈၄	၉၁၃
လူဦးရေ (၂) - ၅၂၆		၂
လူဦးရေ (၃) -		
အခြား		
အိမ်ထောင်စုစီစီ	၃၃၂	၀၅

(ခ) အခြေခံအောက်အဆင့် အသုံးအစောင်များ

ကသပ်ကျောင်း	အမှတ်	ကျန်းမာရေး	အမှတ်	ဘာသာရေး အဆောက်	အမှတ်
-------------	-------	------------	-------	----------------	-------

	ဖြစ်ပါ		ဖြစ်ပါ	အဆိုများ	ဖြစ်ပါ
အထက်တန်းကျောင်း	<input type="checkbox"/>	ဆေးရုံ	<input type="checkbox"/>	စေတီ	<input checked="" type="checkbox"/>
အလယ်တန်းကျောင်း	<input checked="" type="checkbox"/>	ကျန်းမာရေးဌာန	<input type="checkbox"/>	ဘုန်းကြီးကျောင်း	<input checked="" type="checkbox"/>
မူလတန်းကျောင်း	<input type="checkbox"/>	ကျန်းမာရေးဌာနခွဲ	<input checked="" type="checkbox"/>	ဟိန္ဒူဘုရားကျောင်း	<input type="checkbox"/>
မူကြီးကျောင်း	<input type="checkbox"/>	ဆေးပေးခန်း	<input type="checkbox"/>	ခရစ်ယာန်ကျောင်း	<input type="checkbox"/>
အခြား	<input type="checkbox"/>	အခြား	<input type="checkbox"/>	ဗလီ	<input type="checkbox"/>
				အခြား	<input type="checkbox"/>
မှတ်ချက်		မှတ်ချက်		မှတ်ချက်	

(ဂ) ကျွမ်းကျင်သူများမှတ်တမ်း (ကျေးရွာတွင်နေထိုင်သော သို့မဟုတ် တခြားရွာမှလာရောက်သော ကျွမ်းကျင်သူများ)

(၁) စာသင်ကျောင်း			(၂) ကျန်းမာရေး			(၃) လက်မှုပညာရှင်		
	ရွာတွင်နေထိုင်သူ	အခြားရွာမှလာသူ		ရွာတွင်နေထိုင်သူ	အခြားရွာမှလာသူ		ရွာတွင်နေထိုင်သူ	အခြားရွာမှလာသူ
မူလတန်းပြဆရာ/မ	<input checked="" type="checkbox"/>	<input checked="" type="checkbox"/>	ဆရာဝန်	<input type="checkbox"/>	<input type="checkbox"/>	လက်သမား	<input checked="" type="checkbox"/>	<input type="checkbox"/>
အထက်တန်းပြဆရာ/မ	<input type="checkbox"/>	<input type="checkbox"/>	လက်ထောက်ကျန်းမာရေးမှူး	<input type="checkbox"/>	<input type="checkbox"/>	ပန်းရံ	<input checked="" type="checkbox"/>	<input type="checkbox"/>
အလယ်တန်းပြဆရာ/မ	<input checked="" type="checkbox"/>	<input checked="" type="checkbox"/>	အမျိုးသမီးကျန်းမာရေးဆရာမ	<input type="checkbox"/>	<input type="checkbox"/>	လှုပ်စစ်ကျွမ်းကျင်၊ ဝီးသမား	<input checked="" type="checkbox"/>	<input type="checkbox"/>
မူကြီးဆရာ/မ	<input type="checkbox"/>	<input type="checkbox"/>	သားဖွားဆရာမ	<input checked="" type="checkbox"/>	<input type="checkbox"/>	ရေစိုက်သူ	<input checked="" type="checkbox"/>	<input type="checkbox"/>
အခြား	<input type="checkbox"/>	<input type="checkbox"/>	ပြည်သူ့ကျန်းမာရေးလုပ်သား	<input type="checkbox"/>	<input type="checkbox"/>	စက်ပြင်ဆရာ	<input checked="" type="checkbox"/>	<input type="checkbox"/>
မှတ်ချက်			မှတ်ချက်			မှတ်ချက်		

(ဃ) ကျေးရွာသို့ ရောက်ရှိနိုင်သည့် လမ်းအခြေအနေ / ကျေးရွာတစ်ရွာသည် ၎င်း၏ ကျေးရွာအုပ်စုနှင့် ဆက်သွယ်ထားသော လမ်းအခြေအနေ (အောက်ပါတို့ကို ဝိုင်းပါ)

ကျောက်ကြမ်းလမ်း ကတ္တရာလမ်း ကွန်ကရစ်လမ်း မော်တော်ဆိုင်ကယ်လမ်း
 ကျောက်ခင်းလမ်း မြေသားလမ်း လူသွားလမ်း အခြား _____

(င) ကျေးရွာဖွံ့ဖြိုးမှုပုံစံချက်

- (၁) လူထုဗဟိုပြုစီမံကိန်းမစတင်မှီ ဤကျေးရွာတွင် ကျေးရွာဖွံ့ဖြိုးမှု စီမံချက်ရှိခဲ့ပါသလား? ပိုင်းပါ
ရှိပါသည်/မရှိပါ/မသိပါ
- (၂) ရှိခဲ့ပါလျှင် ဤစီမံချက်ကို မည်သည့် ဝန်ထုပ်ပြင်ဆင်ခဲ့ပါသနည်း? နှစ် ၂၀၁၄-မသိပါ
- (၃) ဤစီမံချက်ကို ဦးနှယ်မှအတည်ပြုခဲ့ပါသလား? ပြုခဲ့ပါသည်/မပြုခဲ့ပါ/မသိပါ

(စ) ဓနိအကွာအဝေး

- (၁) ဤကျေးရွာ၏ဗဟိုမှ ၎င်းကျေးရွာအုပ်စု၏ဗဟိုအထိ ဓနိမိုင်မည်မျှကွာဝေးသနည်း? မိုင်-----/မသိပါ
- (၂) ဤကျေးရွာမှ ၎င်းကျေးရွာအုပ်စု၏ဗဟိုအထိ သွားလာရာတွင် ကြာမြင့်သည့်အချိန်။

ခြောက်သွေ့ရာသီတွင်ကြာချိန်----- ထော်လာဂျီ/မော်တော်ဆိုင်ကယ်/ခြေလျင်/လား/မော်တော်ဘုတ်/
အခြား-----

မိုးရာသီတွင်ကြာချိန်----- ထော်လာဂျီ/မော်တော်ဆိုင်ကယ်/ခြေလျင်/လား/မော်တော်ဘုတ်/
အခြား-----

(ဓ) ပတ်ဝန်းကျင်ဆိုင်ရာ သဘာဝဘေးအန္တရာယ်

ဤကျေးရွာတွင် ရေကြီးခြင်းကဲ့သို့ သဘာဝဘေးအန္တရာယ်ကျရောက်စွမ်းခြင်း ရှိပါသလား။

မရှိပါ ရှိပါသည် ရှိလျှင်ဖော်ပြပါ ----- ရေကြီးခြင်း၊ ရေကြီးခြင်း၊

(ဇ) ကျေးရွာတွင် ခွဲစည်းထားသော အဖွဲ့အစည်းများ

လူထုဗဟိုပြုစီမံကိန်းမတိုင်မီ ဤကျေးရွာတွင် ကျေးရွာဖွံ့ဖြိုးရေးအတွက် အစိုးရ (သို့) ရွာသားများကိုယ်တိုင်(သို့) စီမံကိန်းတစ်ခုခုမှ ခွဲစည်းထားသည့် အဖွဲ့အစည်းများရှိပါသလား။

(၁) မြို့၊ ရေ၊ လျှပ်စစ်၊ ကန်၊ သိမ်း၊ ရေ၊

(၂) နဂါး၊ ကျေး၊ နွား၊ ငှက်၊

(၃) မညာရေ၊ ဖောင်၊ မီး၊ ငှက်၊ ကုန်း၊

(ဈ) အထွေထွေအုပ်ချုပ်ရေး ဦးစီးဌာန (GAD) မှ မှတ်တမ်းတင်ထားခြင်း

ဤကျေးရွာသည် အထွေထွေအုပ်ချုပ်ရေး ဦးစီးဌာန (GAD) မှ မှတ်တမ်းတင်ထားမှု ရှိပါသလား။

မရှိပါ ရှိပါသည်

ကျေးရွာခေါင်းဆောင်

အမည် ဦးဇော်ဝင်း

လက်မှတ်  နေ့စွဲ ၂၄.၁၁.၂၀၁၇

လူထုစည်းရုံးရေးမှူး

အမည် ဦးဌေးဇော်

လက်မှတ်  နေ့စွဲ ၂၄.၁၁.၂၀၁၇

ကျေးရွာအချက်အလက်များ (တတိယနှစ်စက်ဝန်း)

ပုံစံ - ၈ - ၁ ကျေးရွာအခြေခံအချက်အလက်များ (Form PC 1)

လယ်ဥယျာဉ်နှင့် ကျေးရွာတစ်ရွာသို့ ပထမဆုံးမိတ်ဆက်ရေး သွားရောက်သောအခါ လူထုစည်းရုံးရေးမှူးသည် ကျေးရွာ ခေါင်းဆောင်များအား ကျေးရွာအချက်အလက်များကို ပေးကြားရန် တောင်းခံရသည်။ ဤအချက်အလက်များကို စီမံကိန်း မိတ်ဆက်အစည်းအဝေးတွင် တောင်းခံရသည်။ စီမံကိန်းမိတ်ဆက်အစည်းအဝေးတွင် လူထုစည်းရုံးရေးမှူးသည် ဤအချက်အလက် များအား စစ်ဆေးပြီး မှန်ကန်အောင်ပြုလုပ်ရမည်။ ပြီးနောက်တွင် လူထုစည်းရုံးရေးမှူးမှ သတင်းအချက် အလက်ထဲသို့ Tablets မှ တစ်ဆင့် ဖြည့်သွင်းရမည်။

ကျေးရွာခေါင်းဆောင် အမည် ဦးဖိုးတွဲ	ကျေးရွာခေါင်းဆောင်၏ ဝန်နံပါတ် ၀၅-၄၅၅၀၂၅၂၀	လူထုစည်းရုံးရေးမှူး၏ အမည် ဦးဇွေးမောင်
မြည်နယ်တိုင်းဒေသကြီး မကွေး	မြို့နယ် မလိက	ကျေးရွာအုပ်စု ဝန်တင်
		ကျေးရွာ ဝန်တင်

က၊ လူဦးရေ

လူမျိုးစု	အိမ်ထောင်စုအရေအတွက်	ကိုးကွယ်သည့်ဘာသာ	အိမ်ထောင်စုအရေအတွက်
လူမျိုးစု (၁) မြန်မာ	၃၉၇	ဘာသာ (၁) - မုန့်	၃၉၅
လူမျိုးစု (၂) မြန်မာ	၂	ဘာသာ (၂) - မုန့်	
လူမျိုးစု (၃) -----		ဘာသာ (၃) -----	
လူမျိုးစုစရာ ----- အခြား		ဘာသာစရာ -----	
	အရေအတွက်		
ပသန်စွမ်းသူများ	၁၀		
သက်ကြီးရွယ်အိုများ (၆၅ နှစ် နှင့် အထက်)	၄၀		
စစ်ဘေးဒုက္ခသည်			

	အမျိုးသား (အရေအတွက်)	အမျိုးသမီး (အရေအတွက်)
လူဦးရေ		
လူမျိုးစု (၁) မြန်မာ	၉၇	၉၅
လူမျိုးစု (၂) မြန်မာ		၂
လူမျိုးစု (၃) -----		
အခြား		
အိမ်ထောင်စုဦးစီး	၃၈၀	၁၅

(ခ) အခြေခံအောက်အဖုံ အသုံးအဆောင်များ

စာသင်ကျောင်း	အမှတ် ခြံမပါ	ကျန်းမာရေး	အမှတ် ခြံမပါ	ဘာသာရေး အဆောက် အအုံများ	အမှတ် ခြံမပါ
မူကြိုကျောင်း	<input type="checkbox"/>	တိုက်နယ်စောင့်	<input type="checkbox"/>	ခေတီ	<input checked="" type="checkbox"/>
မူလတန်းကျောင်း	<input checked="" type="checkbox"/>	ကျန်းမာရေးဌာန	<input type="checkbox"/>	ဘုန်းကြီးကျောင်း	<input checked="" type="checkbox"/>
မူလှည့်ကျကျောင်း	<input type="checkbox"/>	ကျန်းမာရေးဌာနမှ	<input checked="" type="checkbox"/>	ဟိန္ဒူဘုရားကျောင်း	<input type="checkbox"/>
အလယ်တန်းကျောင်း	<input checked="" type="checkbox"/>	ဆေးဓာတ်ခန်း	<input type="checkbox"/>	ရေစိုက်ကျောင်း	<input type="checkbox"/>
လယ်လှည့်ကျောင်း	<input type="checkbox"/>	အခြား	<input type="checkbox"/>	တပို့	<input type="checkbox"/>
အထက်တန်းကျောင်း	<input checked="" type="checkbox"/>			အခြား	<input type="checkbox"/>
အခြား	<input type="checkbox"/>				
မှတ်စုကတ်		မှတ်စုကတ်		မှတ်စုကတ်	

(ဂ) ကျွမ်းကျင်သူများမှတ်တမ်း (ကျေးရွာတွင်နေထိုင်သော သို့မဟုတ် တခြားရွာမှလာရောက်သော ကျွမ်းကျင်သူများ)

(ခ) စာသင်ကျောင်း			(ဂ) ကျန်းမာရေး			(ဂ) လက်မှုပညာရှင်		
	ရွာတွင် နေထိုင်သူ	အခြားရွာမှ လာသူ		ရွာတွင် နေထိုင်သူ	အခြား ရွာမှ လာ သူ		ရွာတွင် နေထိုင် သူ	အခြားရွာ မှလာသူ
မူလတန်းပြ ဆရာ/မ	<input type="checkbox"/>	<input checked="" type="checkbox"/>	ဆရာဝန်	<input type="checkbox"/>	<input type="checkbox"/>	လက်သမား	<input checked="" type="checkbox"/>	<input type="checkbox"/>
အထက်တန်းပြ မ ဆရာ/မ	<input type="checkbox"/>	<input checked="" type="checkbox"/>	လက်ထောက် ကျန်းမာရေးမှူး	<input type="checkbox"/>	<input type="checkbox"/>	ပန်းရံ	<input checked="" type="checkbox"/>	<input type="checkbox"/>
အလယ်တန်းပြ မ ဆရာ/မ	<input type="checkbox"/>	<input checked="" type="checkbox"/>	အမျိုးသမီး ကျန်းမာရေးဆရာ မ	<input type="checkbox"/>	<input type="checkbox"/>	လှုပ်စက်ကျွမ်း ကျင်မီးသမား	<input type="checkbox"/>	<input type="checkbox"/>
မူကြိုဆရာ/မ	<input type="checkbox"/>	<input type="checkbox"/>	သားဖွားဆရာမ	<input checked="" type="checkbox"/>	<input type="checkbox"/>	ရေစိုက်သူယ်သူ	<input type="checkbox"/>	<input type="checkbox"/>
အခြား	<input type="checkbox"/>	<input type="checkbox"/>	ပြည်သူ့ကျန်းမာ ရေးလုပ်သား	<input type="checkbox"/>	<input type="checkbox"/>	စက်ပြင်ဆရာ	<input checked="" type="checkbox"/>	<input type="checkbox"/>
မှတ်စုကတ်			မှတ်စုကတ်			မှတ်စုကတ်		

(ဃ) ကျေးရွာသို့ ရောက်ရှိနိုင်သည့် လမ်းအခြေအနေ / ကျေးရွာတစ်ရွာသည် ၎င်း၏ ကျေးရွာအုပ်စုနှင့် ဆက်သွယ်ထားသော လမ်းအခြေအနေ (အောက်ပါတို့ကိုပိုင်းပါ)

ကျောက်ကြမ်းလမ်း ကတ္တရာလမ်း ကွန်ကရစ်လမ်း မော်တော်ဆိုင်ကယ်လမ်း
 ကျောက်ခင်းလမ်း မြေသားလမ်း လူသွားလမ်း အခြား _____

(င) ကျေးရွာဖွံ့ဖြိုးမှုစီမံခန့်ခွဲမှု

(၁) လူထုထုတ်ပြန်စီမံကိန်းမဝတင်မှီ ဤကျေးရွာတွင်ကျေးရွာဖွံ့ဖြိုးမှု စီမံခန့်ခွဲမှုရှိခဲ့ပါသလား? ရှိပါသည် / မရှိပါ / မသိပါ

(၂) ရှိခဲ့ပါလျှင် ဤစီမံခန့်ခွဲမှုကို မည်သည့် ခုနှစ်တွင်ပြင်ဆင်ခဲ့ပါသနည်း? နှစ် ၂၀၁၄ / မသိပါ

(၃) ဤစီမံခန့်ခွဲမှုကို ဖြည့်စည်းမှုအားဖြင့် ပြင်ဆင်ခဲ့ပါသလား? ဖြည့်စည်းသည် / မဖြည့်စည်းပါ / မသိပါ

(စ) ဝေဖန်အကွာအဝေး

(၁) ဤကျေးရွာ၏ပတ်ဝန်းကျင်ကျေးရွာအုပ်စု၏ပတ်ဝန်းကျင် ဝေဖန်ပုံစံပြုပြင်မှုကွာဝေးသနည်း? မိုင်-----/မသိပါ

(၂) ဤကျေးရွာမှ ဝေဖန်ကျေးရွာအုပ်စုပတ်ဝန်းကျင် သွားလာရာတွင်ကြာမြင့်သည့်အချိန်။

ခြောက်လခွဲ၊ ရာသီတွင်ကြာချိန်----- ထော်လာရှီ/မော်တော်ဆိုင်ကယ်/ခြေလျင်/လာ/မော်တော်ဘုတ်/
အခြား -----

မိုးရာသီတွင်ကြာချိန်----- ထော်လာရှီ/မော်တော်ဆိုင်ကယ်/ခြေလျင်/လာ/မော်တော်ဘုတ်/
အခြား -----

(ဆ) ပတ်ဝန်းကျင်ဆိုင်ရာ သဘာဝဘေးအန္တရာယ်

ဤကျေးရွာတွင် ဝေဖန်ခြင်းကဲ့သို့ သဘာဝဘေးအန္တရာယ်ကျရောက်မှုခြင်း ရှိပါသလား။

မရှိပါ ရှိသည် ရှိလျှင်ဖော်ပြပါ ----- အချင်း၊ ရေ၊ မြေ၊ မြင်း

(ဇ) ကျေးရွာတွင် ဖွဲ့စည်းထားသော အဖွဲ့အစည်းများ

လူထုပတ်ဝန်းကျင်ဆိုင်ရာ ဤကျေးရွာတွင် ကျေးရွာဖွံ့ဖြိုးရေးအတွက် အစိုးရ (သို့) ရွာသားများကိုယ်တိုင် (သို့) စီမံကိန်းတစ်ခုခုမှ ဖွဲ့စည်းထားသည့် အဖွဲ့အစည်းများရှိပါသလား။

(၁) အိုးဇာ၊ သုတေသနအဖွဲ့၊ သီချင်းအဖွဲ့

(၂) ယုတ္တကျေးရွာစာပေအဖွဲ့၊ ကမ္ဘာ့

(၃) နာဂျစ် ကူညီမှု၊ ကမ္ဘာ့

(ဈ) အထွေထွေအုပ်ချုပ်ရေး ဦးစီးဌာန (GAD) မှ မှတ်တမ်းတင်ထားခြင်း

ဤကျေးရွာသည် အထွေထွေအုပ်ချုပ်ရေး ဦးစီးဌာန (GAD) မှ မှတ်တမ်းတင်ထားမှု ရှိပါသလား။

မရှိပါ ရှိပါသည်

ကျေးရွာခေါင်းဆောင်

အမည် ဦးမြင့်စွဲ

လက်မှတ် 

စ.န. ၂၈.၁၀.၂၀၂၃

လူထုစည်းရုံးရေးမှူး

အမည် ဦးကျော်စော

လက်မှတ် 

စ.န. ၅ ၂၈.၁၀.၂၀၂၃

၂၃။ စီမံကိန်းအချိန်ဇယား (ပုံစံ-၂)

စီမံကိန်းအချိန်ဇယား (ပထမနှစ်စက်ဝန်း)

ပုံစံ-၈-၂ - စီမံကိန်းအချိန်ဇယား (PC 2)

စီမံကိန်းအမျိုးအမည်		စီမံကိန်းအမျိုးအမည်		စီမံကိန်းအမျိုးအမည်	
စီမံကိန်းအမျိုးအမည်		စီမံကိန်းအမျိုးအမည်		စီမံကိန်းအမျိုးအမည်	
စီမံကိန်းအမျိုးအမည်		စီမံကိန်းအမျိုးအမည်		စီမံကိန်းအမျိုးအမည်	
စီမံကိန်းအမျိုးအမည်		စီမံကိန်းအမျိုးအမည်		စီမံကိန်းအမျိုးအမည်	

စီမံကိန်းအမျိုးအမည်	၀၄.၉		အစည်းအဝေးတင်စာရင်းအကျဉ်းချုပ်			
	စက်ဝန်း ၀၄.	ပြန်လည်ပေး ၀၄.	အစည်းအဝေး အရက်	အစည်းအဝေး အရက်	အစည်းအဝေး အရက်	လူမှုရေးအဖွဲ့အစည်း အရက်
၁။ အစည်းအဝေးအမျိုးအမည်	၃.၉.၂၀၁၇	၃.၉.၂၀၁၇	၅၅	၁၆၉	၂၂၃	၂၂၄ ၅၈၁
၂။ အစည်းအဝေးအမျိုးအမည်	၄.၇.၂၀၁၇	၄.၇.၂၀၁၇	၆၈	၁၆၄	၂၂၂	၂၂၂ ၅၈၁
၃။ အစည်းအဝေးအမျိုးအမည်	၄.၉.၂၀၁၇	၄.၉.၂၀၁၇	၇	၆	၁၃	၁၃ ၅၈၁
၄။ အစည်းအဝေးအမျိုးအမည်	၁၃.၂.၂၀၁၇	၁၃.၂.၂၀၁၇	၀၅	၀၅	၀၅	၀၅
၅။ အစည်းအဝေးအမျိုးအမည်	၂၃.၅.၂၀၁၇	၂၃.၅.၂၀၁၇				
၆။ အစည်းအဝေးအမျိုးအမည်						
၇။ အစည်းအဝေးအမျိုးအမည်	၁၃.၆.၁၇	၁၃.၆.၁၇	၆	၇	၁၃	၁၃ ၅၈၁

၆.၂။ ဝယ်ယူရေးအစီအစဉ် ဝေခွဲခြင်း	၁၃.၆.၁၇	၁၃.၆.၁၇	၆	၇	၁၃	၁၃ ၅၈၁
၆.၃။ အစည်းအဝေးအမျိုးအမည်	၁၃.၆.၁၇	၁၃.၆.၁၇	၆	၇	၁၃	၁၃ ၅၈၁
၆.၄။ ခြင်း/တစ်နှစ်အစီအစဉ် ဝေခွဲခြင်း	၁၃.၆.၁၇	၁၃.၆.၁၇	၆	၇	၁၃	၁၃ ၅၈၁
၇။ စီမံကိန်းလုပ်ငန်းခွဲ တိုးတက်မှု စောင့်ကြည့် အစည်းအဝေး						
၇.၁။ အစည်းအဝေး ပထမအကြိမ်	၃၀.၆.၁၇	၃၀.၆.၁၇	၈၂	၇၄	၁၅၆	၁၅၆ ၅၈၁
၇.၂။ အစည်းအဝေး ဒုတိယအကြိမ်	၁၀.၇.၁၇	၁၀.၇.၁၇	၆၈	၇၃	၁၄၁	၁၄၁ ၅၈၁
၇.၃။ အစည်းအဝေး တတိယအကြိမ်	၁၈.၇.၁၇	၁၈.၇.၁၇	၄၈	၅၅	၁၀၃	၁၀၃ ၅၈၁
၈။ စီမံကိန်းလုပ်ငန်းခွဲ အစည်းအဝေးအစည်းအဝေး	၅.၈.၁၇	၅.၈.၁၇	၂၇	၆၇	၉၄	၉၄ ၅၈၁
၉။ လူ့စွမ်းဆောင်ရည်အစည်းအဝေး	၂၄.၈.၁၇	၂၄.၈.၁၇	၄၄	၇၇	၁၂၁	၁၂၁ ၅၈၁

စီမံကိန်းအချိန်ဇယား (ဒုတိယနှစ်စက်ဝန်း)

ပုံစံ ၀-၂ - စီမံကိန်းစက်ဝန်းအချိန်ဇယား (PC 2)

လက်ညွှန်းများ - ဘက်စိုင်ရာလုပ်ငန်းစဉ်များ/လက်ထောက် ပညာရေးများ စီမံကိန်းစက်ဝန်းအချိန်ဇယားကို ဝါး၊ ကျေးဇူးနှင့် ကျေးဇူးတင်အတွက် ဤ ဝါး ဖြည့်သွင်းရမည်။
 စည်းရုံးရေးမှူး ယန်ထမ်း အမည် ဦးဇွှေ၊ ဇော်
 ၁၃.၉ ၂၄.၁၁.၂၀၁၇
 စက်ဝန်းအမျိုးအစား (၁) စက်ဝန်း(၁) စက်ဝန်း(၂) စက်ဝန်း(၃)
 စက်ဝန်း (၄)
 ပြည်နယ်/တိုင်း မကွေး၊ ဦးနုမယ် ဇော်၊ ကျေးဇူးတင် ၀၄၀၁၆ ကျေးဇူး ၀၄၀၁၆

စီမံကိန်းအမျိုးအစား	စက်ဝန်း		အစည်းအဝေးတွင်တက်ရောက်သူအရေအတွက်			
	စတင်သည့် ဇယား	ပြီးဆုံးသည့်ဇယား	အချိုးအစား သရုပ်ဖော်	အချိုးအစား အရေအတွက်	စီမံကိန်း အရေအတွက်	လုပ်ငန်းစဉ်အရေအတွက်နှင့် လုပ်ငန်းစဉ်
၀၁။ ကျေးဇူးစီမံကိန်း ပိတ်ဆက်အစည်းအဝေး	၂၄.၁၁.၂၀၁၇	၂၄.၁၁.၂၀၁၇	၈၃	၁၁၇	၂၀၀	၂၀၀ မဟာ
၀၂။ ကျေးဇူးစီမံကိန်း ပိတ်ဆက်အစည်းအဝေး	၂၅.၁၁.၂၀၁၇	၂၅.၁၁.၂၀၁၇	၉၆	၁၂၉	၂၂၆	၂၂၆ မဟာ
၀၃။ ကျေးဇူးစီမံကိန်း လုပ်ငန်းစဉ်ပိတ်ဆက်အစည်းအဝေး	၂၆.၁၁.၂၀၁၇	၂၆.၁၁.၂၀၁၇	၁၀	၄	၁၄	၁၄ မဟာ
၀၄။ ဦးနုမယ်အစည်းအဝေး စီမံကိန်းရေးဆွဲရေးနှင့် အကောင်အထည်ဖော်ရေးကော်မတီ၏ စီမံကိန်း သုံးသပ်မှု အစည်းအဝေး	၂၈.၁၂.၁၇	၂၈.၁၂.၁၇				
၀၅။ ဦးနုမယ် စီမံကိန်းရေးဆွဲရေးနှင့် အကောင်အထည်ဖော်ရေး ကော်မတီ၏စီမံကိန်းကို ရွာသို့ အသိပေး အကြောင်းကြားသည့် အစည်းအဝေး	၁၅.၁.၂၀၁၈	၁၅.၁.၂၀၁၈	၈၅	၁၂၅	၂၁၀	၂၁၀ မဟာ
၀၆။ စီမံကိန်းလုပ်ငန်းစဉ်ပိတ်ဆက်အစည်းအဝေး						
၀၇။ စီမံကိန်းလုပ်ငန်း အကောင်အထည်ဖော်	၂၃.၇.၂၀၁၆	၂၃.၇.၂၀၁၆	၄၅	၃၈	၁၃၃	၁၃၃ မဟာ

၀၈။ ရေအိမ်အစဉ် ရေးဆွဲခြင်း							
၀၈.၂။ ပယ်ယူရေးအိမ်အစဉ် ရေးဆွဲခြင်း	၂၃.၁.၂၀၁၆	၂၃.၁.၂၀၁၆	၄၅	၃၈	၁၃၃	၁၃၃ မဟာ	
၀၈.၃။ ဘဏ္ဍာရေးကုန်ကျမှု လျာထားအိမ်အစဉ် ရေးဆွဲခြင်း	၂၃.၁.၁၆	၂၃.၁.၁၆	၄၅	၃၈	၁၃၃	၁၃၃ မဟာ	
၀၈.၄။ ပြင်/ထိန်းအိမ်အစဉ် ရေးဆွဲခြင်း	၂၃.၁.၁၆	၂၃.၁.၁၆	၄၅	၃၈	၁၃၃	၁၃၃ မဟာ	
၀၉။ စီမံကိန်းလုပ်ငန်းစဉ် တိုးတက်မှု စောင့်ကြည့် အစည်းအဝေး							
၀၉.၁။ အစည်းအဝေး ပထမအကြိမ်	၂၂.၃.၁၆	၂၂.၃.၁၆	၃၉	၆၅	၁၀၃	၁၀၃ မဟာ	
၀၉.၂။ အစည်းအဝေး ဒုတိယအကြိမ်	၄.၄.၁၆	၄.၄.၁၆	၄၂	၆၇	၁၀၉	၁၀၉ မဟာ	
၀၉.၃။ အစည်းအဝေး တတိယအကြိမ်	၈.၅.၁၆	၈.၅.၁၆	၃၉	၆၅	၁၀၄	၁၀၄ မဟာ	
၀၉။ စီမံကိန်းလုပ်ငန်းစဉ် အပြီးသတ်စစ်ဆေးခြင်း အစည်းအဝေး	၂၃.၆.၁၆	၂၃.၆.၁၆	၁၆	၁၅	၃၃	၃၃ မဟာ	
၀၉။ လူထုစစ်ဆေးမှုအစည်းအဝေး	၂၆.၆.၁၆	၂၆.၆.၁၆	၇၇	၂၃၁	၃၀၈	၃၀၈ မဟာ	

စီမံကိန်းအချိန်ဇယား (တတိယနှစ်စက်ဝန်း)

ပုံစံ - ၀ - ၂ - စီမံကိန်းစက်ဝန်းအချိန်ဇယား (P)

လမ်းညွှန်ခွာန် သက်ဆိုင်ရာလူထုဆန္ဒချစ်နိုးရေး/လက်ထောက်နည်းပညာများမှ စီမံကိန်းစက်ဝန်းအဆင့်တစ်ခုစီပြီးစီးတိုင်း ကျေးရွာနှင့် ကျေးရွာအုပ်စုအတွက် ညွှန်ပုံစံကို ဖြည့်သွင်းရမည်။

စည်းရုံးရေးမှူး/ဝန်ထမ်း အမည် ဦးဌေး၊ဇော်

ခုနှစ် ၂၀၂၀-၂၀၂၁ စက်ဝန်းအားအမှတ်ခြိမ်ပါ စက်ဝန်း(၀) စက်ဝန်း(၂) စက်ဝန်း(၃) စက်ဝန်း(၄)

ဖြည့်နှယ်/တိုင်း မအော့၊ မြို့နယ် ခေါက် ကျေးရွာအုပ်စု ဝင့်တင် ကျေးရွာ ဝင့်တင်

စီမံကိန်းအဆင့်ရွက်ဖွဲ့အဆင့်များ	ခုနှစ်		အစည်းအဝေးတွင်တက်ရောက်သူအရေအတွက်					
	စတင်သည့်နေ့	ပြီးဆုံးသည့်နေ့	အမျိုးသား အရေအတွက်	အမျိုးသမီး အရေအတွက်	အိမ်ထောင်စု အရေအတွက်	လူမှုစီးပွားဝန်ထမ်းနှင့် လူချိန်အမည်	အိမ်ထောင်စု ဝေပိုင်	အိမ်ထောင်စု %
၀။ ကျေးရွာစီမံကိန်း စိတ်ဆက်အစည်းအဝေး	၂၀. ၁၀. ၂၀၂၀	၂၀. ၁၀. ၂၀၂၀	၂၂	၂၀	၂၂	၂၂	၂၂	၂၂
၁။ ကျေးရွာအုပ်စု ဦးစီးဌာန စီမံကိန်းအစည်းအဝေး	၂၀. ၁၀. ၂၀၂၀	၂၀. ၁၀. ၂၀၂၀	၂၂	၂၀	၂၂	၂၂	၂၂	၂၂
၂။ ကျေးရွာအုပ်စု လုပ်ငန်းဆိုင်ရာအစည်းအဝေး	၂၀. ၁၀. ၂၀၂၀	၂၀. ၁၀. ၂၀၂၀	၂၂	၂၀	၂၂	၂၂	၂၂	၂၂
၃။ မြို့နယ်အဆင့် စီမံကိန်းအစည်းအဝေး နှင့် အကောင်အထည်ဖော်ရေးကော်မတီ၏ စီမံကိန်း သုံးသပ်မှု အစည်းအဝေး			မရှိ	မရှိ	မရှိ	မရှိ		
၄။ မြို့နယ် စီမံကိန်းအစည်းအဝေး နှင့် အကောင်အထည်ဖော်ရေး ကော်မတီ၏ ဆုံးဖြတ်ချက်ကို ရွာသို့အသိပေး အကြောင်းကြားသည့် အစည်းအဝေး								
၅။ စီမံကိန်းလုပ်ငန်းဆိုင်ရာစီမံခန့်ခွဲရေးအစည်းအဝေး								
၆။ စီမံကိန်းလုပ်ငန်း အကောင်အထည်ဖော်ရေးအစီအစဉ် ရေးဆွဲခြင်း								

၆.၂။ ဝယ်ယူရေးအစီအစဉ် ရေးဆွဲခြင်း								
၆.၃။ ဘဏ္ဍာရေးကုန်ကျမှု လျှော့ထားအစီအစဉ် ရေးဆွဲခြင်း								
၆.၄။ ပြင်/ထိန်းသိမ်းရေးအစီအစဉ် ရေးဆွဲခြင်း								
၇။ စီမံကိန်းလုပ်ငန်းဆိုင်ရာ တိုးတက်မှု စောင့်ကြည့် အစည်းအဝေး								
၇.၁။ အစည်းအဝေး ပထမအကြိမ်								
၇.၂။ အစည်းအဝေး ဒုတိယအကြိမ်								
၇.၃။ အစည်းအဝေး တတိယအကြိမ်								
၈။ စီမံကိန်းလုပ်ငန်းဆိုင်ရာ အခြေသတ်စစ်ဆေးခြင်း အစည်းအဝေး								
၉။ လူထုဆန္ဒချစ်နိုးအစည်းအဝေး								

၂၄။ ကျေးရွာဖွံ့ဖြိုးရေးဦးစားပေးအစီအစဉ် (ပုံစံ-၃)
 ကျေးရွာဖွံ့ဖြိုးရေးဦးစားပေးအစီအစဉ် (ပထမနှစ်စက်ဝန်း)

ပုံစံ - ၀ - ၃ ကျေးရွာဖွံ့ဖြိုးရေး ဦးစားပေးအစီအစဉ် (Form PC 3)

လက်ညှိုးရွက် အဆင့်(၃) ကျေးရွာပျော်ပန်းချက်အစည်းအဝေး ငြိမ်းသောအခါ ကျေးရွာစီမံကိန်း အထောက်အကူပြု ကော်မတီသည် လူထုစည်းရုံးရေးအဖွဲ့အစည်းနှင့် ဤပုံစံကိုဖြည့်စုံအောင် ဖြည့်သွင်းရမည်။			
လူထုစည်းရုံးရေးအဖွဲ့/ဝန်ထမ်း အမည် ဦးဌေးမောင်			
နေ့စွဲ 4. 2 2017		<input type="checkbox"/> ကော်လံအား အမှတ်ဖြစ်ပါ (✓) <input type="checkbox"/> ကော်လံ(၁) <input checked="" type="checkbox"/> <input type="checkbox"/> ကော်လံ(၂) <input type="checkbox"/> ကော်လံ(၃) <input type="checkbox"/> ကော်လံ(၄)	
ပြည်နယ်/တိုင်း မကွေး	ဦးစီးဌာန	ကျေးရွာအုပ်စု ဝန်တင်	ကျေးရွာ ဝန်တင်

၀။ အစီအစဉ်အတိုင်းအထိမ်းအမှတ်များအားလုံးဖြည့် - ယခုလက်ရှိအခြေအနေတွင် ဤကျေးရွာဖွံ့ဖြိုးရေးအစီအစဉ်ကို
 အဓိက အစီအစဉ်အတိုင်းအထိမ်းအမှတ်များသည် ဖြည့်သွင်းမှုဖြစ်ပါသည်။ (အချို့သော/သမီး အနည်းဆုံးအစီအစဉ် ၅ မှတ်တိုင်ဖြည့်)

အချို့သော အဖွဲ့ တင်ပြသော အစီအစဉ်အထိမ်းအမှတ်များ	အချို့သမီး အဖွဲ့တင်ပြသော အစီအစဉ်အထိမ်းအမှတ်များ
၁။ မိုးကုတ်တို့ လမ်းများ ဖွဲ့စည်း ထွားလာရေး အကဲခံ ရေပါသည်။	၁။ မိုးကုတ်တို့ လမ်းများ ဖွဲ့စည်း ထွားလာ ရန် မကွေးကုတ်စေ့ကွေ့သော များများ ဂရု စောင့်ရှောက် ရပါသည်။
၂။ ညကစီ မီးကစားရောင် မရရှိဘဲ နေရာ ကားများ စာမိတ်ရုံအစီအစဉ်ဖြစ်ရပါသည်။	၂။ မိုးကုတ်တို့ ဆေးကုတ်ရုံ များတွင် မြေကြီးများ ဖွဲ့စည်းထပ်မံ ဖြစ်စေရန် မကွေးကုတ်စေ့ ရပါသည်။
၃။ ဝန်ထုပ်ရုံအား ကလပ်ကုတ် နှစ်ပါး စာထုတ်ရေရေ အဆင်မပြေနေ ရပါသည်။	၃။ ဝန်ထုပ်ရုံအား ကလပ်ကုတ် နှစ်ပါး စာ ထုတ် ရေရေ အဆင်မပြေနေ ရပါသည်။
၄။ မိုးကုတ်တို့ ရေ ကောင်း စွာ လုပ်ကိုင် ရန် လယ်ယာဘူး အစီအစဉ်များ ဖွဲ့ ရပါသည်။	၄။ ညကစီ ကလပ်ကုတ် များတွင် စာမိတ်သားစွဲ များ စာမိတ် ရ အစီအစဉ် ရပါသည်။
၅။ ရေလုံလောက် စွာ မရရှိသော မိုးကုတ်တို့ ရေလုပ်ငန်း လုပ်ကိုင်ရန် အစီအစဉ်များ ရပါသည်။	၅။ မိုးကုတ်တို့ ရေလုပ်ငန်း ကုတ်စေ့ လယ်ယာဘူး အစီအစဉ်များ အဆင်မပြေ ရပါသည်။

၀။ ပျော်ပန်းခြင်း - နောင်လာမည့် (၅) နှစ် အတွင်း ကျေးရွာဖွံ့ဖြိုးရေး ပျော်ပန်းလှူထားချက်များအား တင်ပြပါ။

အချို့သော အဖွဲ့ တင်ပြသော ပျော်ပန်းချက်များ	အချို့သမီး အဖွဲ့ တင်ပြသော ပျော်ပန်းချက်များ
၁။ မိုးကုတ်တို့ လမ်းများ ကောင်းမွန်စွာ ထွားလာ ရေး အဆင်မပြေ ရမည်။	၁။ မိုးကုတ်တို့ လမ်းများ ကောင်းမွန်စွာ ထွားလာ ရန် အကောင်အထည် ဖြစ်မည်။
၂။ ညကစီ မီးကစားရောင် ရရှိပြီး ကျေးရွာ သားလျှောက် အစီအစဉ် စတင်ဖြစ်ရမည်။	၂။ မိုးကုတ်တို့ ဆေးကုတ်ရုံ များတွင် ထွားလာ ရန် မကွေးကုတ်စေ့ကွေ့သော များများ ဂရု စောင့်ရှောက် ရပါမည်။
၃။ ဝန်ထုပ်ရုံအား ကလပ်ကုတ် များ ဂရုပြု စာထုတ်ရေရေ အဆင်မပြေ ရမည်။	၃။ ဝန်ထုပ်ရုံအား ကလပ်ကုတ် များ ဂရုပြု စာထုတ် ရေရေ ဖြစ်စေရန် ရမည်။
၄။ မိုးကုတ်တို့ ရေ ကုတ်စေ့ လယ်ယာဘူး အစီ အစဉ်များ အဆင်မပြေ ရမည်။	၄။ ကလပ်ကုတ် ဂရုပြု ညကစီ ကျေးရွာ သားလျှောက် စာမိတ် ရ အဆင်မပြေ ရမည်။

၅ နှိုက်မြို့ရေးအတွက် ရေလုံလောက်စွာ ၇၅၀၀၀၀၀၀	၅ နှိုက်မြို့ရေး ကမ္ဘာလှည့် လမ်းပတ်ဆောင်ရွက် အား၊ ဖယ်ဒါ၊ ရှိ မည်
---	---

၈။ လူထုစီမံကိန်း၏ လာမည့် (၄) နှစ်အတွက် အကျုံးမဝင်သော ဦးစားပေး ဖွံ့ဖြိုးတိုးတက်မှု လုပ်ငန်း အစီအစဉ်များအားဖော်ပြပါ။

အဆင့်	ကျေးရွာအတွက် ဦးစားပေး ဖွံ့ဖြိုးတိုးတက်မှု လုပ်ငန်းစဉ်များ	အဆိုပြုသူ (အမျိုးသားများ/ အမျိုးသမီးများ/အမျိုး သား+ အမျိုးသမီး)	ခန့်မှန်းကုန်ကျ စရိတ်	အကျိုးခံစားခွင့်ရှိသူ ခန့်မှန်းခြေ အရေ အတွက်
၁	လမ်းဖွဲ့ခြင်း (ကျေးရွာအတွက်)	က + မ	၅၀,၀၀၀,၀၀၀	၁၆၈၆
၂	ကုသရေးလမ်းဖွဲ့ခြင်း (ကျေးရွာ)	က + မ	၁၄,၀၀၀,၀၀၀	၁၆၈၆
၃	စက်ဆွဲတိုက် ဖွဲ့ခြင်း	က + မ	၅၀၀၀,၀၀၀	၁၆၈၆
၄	ကျေးရွာအေးမြပြင်ခြင်း	က + မ	၁၅,၀၀၀,၀၀၀	၁၆၈၆
၅	မုတ္တမ ကျေးရွာ တည်ဆောက်ခြင်း	က + မ	၂၂,၀၀၀,၀၀၀	၁၆၈၆

၉။ လူထုစီမံကိန်း၏ လာမည့် (၄) နှစ်အတွက် အကျုံးမဝင်သော ဦးစားပေး ဖွံ့ဖြိုးတိုးတက်မှု လုပ်ငန်း အစီအစဉ်များအားဖော်ပြပါ။

အဆင့်	ကျေးရွာအတွက် ဦးစားပေး ဖွံ့ဖြိုး တိုးတက်မှု လုပ်ငန်းစဉ်များ	အဆိုပြုသူ (အမျိုးသားများ/ အမျိုးသမီးများ/အမျိုးသား+ အမျိုးသမီး)	အခန်းကဏ္ဍ
၁	ဒီ.လီ.ရေ (ဖွဲ့စည်း)	က + မ	
၂			
၃			
၄			
၅			

ခေါင်းဆောင်၊ ကျေးရွာစီမံကိန်းအထောက်အကူပြုကော်မတီမှ အတည်ပြုသည်။

အမည် ----- လက်မှတ် ----- နေ့စွဲ -----

၈။ လူထုဝိမံက်နိမိတ် လာမည့် (၄) နှစ်အတွက် အကျဉ်းချုပ်စာ ဦးစားပေး ဖွံ့ဖြိုးတိုးတက်မှု လုပ်ငန်း အစီအစဉ်များ

အဆင့်	စတုတ္ထအတွက် ဦးစားပေး ဖွံ့ဖြိုးတိုးတက်မှု လုပ်ငန်းစဉ်များ	အတိုးပြုသူ (အမျိုးသားများ/အမျိုး သမီးများ/အမျိုးသား + အမျိုးသမီး)	ခန့်မှန်းကျန်ကျစ ရိတ်	အကျဉ်းချုပ်စာတွင် ခန့်မှန်းခြေ အရေအတွက်
၆.	မများသည့် ခိုခင်းခန်း (၂-ခန်းတွဲ)	၈၂ မ	၇၅,၀၀၀,၀၀၀	၁၆၈၆

ကျေးရွာဖွံ့ဖြိုးရေးဦးစီးဌာနအစဉ် (ဒုတိယနှစ်စက်ဝန်း)

ပုံစံ - ၈ - ၃ ကျေးရွာဖွံ့ဖြိုးရေး ဦးစီးဌာနအစဉ် (Form PC 3)

လယ်ညှန်စက် အဆင့်(၃) ကျေးရွာဖွံ့ဖြိုးရေးမှူးရုံးအစဉ်အစား ဦးစီးဌာနအစဉ် ကျေးရွာဖွံ့ဖြိုးရေး အထောက်အကူပြု ကော်မတီသည် လူထုစည်းရုံးရေးမှူးအကူအညီဖြင့် ဤပုံစံကိုပြည့်စုံအောင် ဖြည့်သွင်းရမည်။			
လူထုစည်းရုံးရေးမှူး/ဝန်ထမ်း အမည် ဦးဌေးဇော်			
ဖုန်း ၂၅ - ၁၁ - ၂၀၁၇		စက်ဝန်းအား အမှတ်ခြစ်ပါ (✓) <input type="checkbox"/> စက်ဝန်း(၁) <input type="checkbox"/> စက်ဝန်း(၂) <input type="checkbox"/> စက်ဝန်း(၃) <input type="checkbox"/> စက်ဝန်း(၄)	
ပြည်နယ်/တိုင်း မကွေး	မြို့နယ် ပေါင်	ကျေးရွာအုပ်စု တနင်္သာရီ	ကျေးရွာ ဝဏ္ဏ
က။ အခက်အခဲအတားအဆီးများအားရှေးရှုခြင်း - ယခုလက်ရှိအခြေအနေတွင် ဤကျေးရွာဖွံ့ဖြိုးရေးတက်ရောက်အတွက် အဓိက အခက်အခဲအတားအဆီးများသည် မည်သည်များဖြစ်ပါသနည်း။ (အမျိုးသား/သမီး အနည်းဆုံးအခက်အခဲ ၅ ခုစီဖော်ပြပါ)			
အမျိုးသား အဖွဲ့မှ တင်ပြသောအခက်အခဲအတားအဆီးများ		အမျိုးသမီး အဖွဲ့မှ တင်ပြသောအခက်အခဲအတားအဆီးများ	
၁ X	မြို့ကုသီတွင် ဂွံဗွက်များ ထူနေပါလိမ့်၊ ပျံဆက်သွယ်ရေး ခက်ခဲနေပါသည်။	၁ /	မြို့ကုသီတွင် ဂွံဗွက်များ ထူနေပါလိမ့်၊ ပျံဆက်သွယ်ရေး ခက်ခဲနေပါသည်။
၂ X	ကျောင်းသား၊ ငါး၊ ကျောင်းဆောင် မခံမီ ၇၂ ခုခန့် ခက်ခဲနေပါသည်။	၂ /	ကျောင်းသား၊ ငါး၊ ကျောင်းဆောင် ၇၂ ခုခန့် ခက်ခဲနေပါသည်။
၃ X	ကျောင်းသား၊ ငါး၊ ကျောင်းဆောင် ၇၂ ခုခန့် ခက်ခဲနေပါသည်။	၃ /	ကျောင်းသား၊ ငါး၊ ကျောင်းဆောင် ၇၂ ခုခန့် ခက်ခဲနေပါသည်။
၄ X	ညကစီ မီးကလေး ဧရာဝတီ ဂွံဗွက် ကတိတ် ခက်ခဲနေပါသည်။	၄ /	ကျောင်းသား၊ ငါး၊ ကျောင်းဆောင် ၇၂ ခုခန့် ခက်ခဲနေပါသည်။
၅ X	ကျေးရွာ ဝဏ္ဏ ကတိတ် ဆေးကုသမှု ခံယူရန် ခက်ခဲနေပါသည်။	၅ /	ညကစီ မီးကလေး ဧရာဝတီ ဂွံဗွက် ကတိတ် ခက်ခဲနေပါသည်။
၆ ✓	မိုက်ပျိုးရော၊ ကောင်းမွန် ဗွေ လုပ်ကိုင် ရန် လုပ်ငန်းစဉ် ခက်ခဲနေပါသည်။	၆ +	ကျေးရွာ ဝဏ္ဏ ကတိတ် ဆေးကုသမှု ခံယူရန် ခက်ခဲနေပါသည်။
၇ ✓	ခက်ခဲ နေပါသည်။	၇	
၈		၈	
၉		၉	
၁၀		၁၀	
၁၁		၁၁	
၁၂		၁၂	
၁၃		၁၃	
၁၄		၁၄	

၁၅		၁၅	
----	--	----	--

၈။ မှတ်တမ်းခြင်း - နောင်လာမည့် (၅) နှစ် အတွင်း အကျိုးရှာဖွေပြီးစေရန် မှတ်တမ်းလျာထားချက်များအား တင်ပြပါ။

အမျိုးသားအဖွဲ့မှ တင်ပြသော မှတ်တမ်းချက်များ	အမျိုးသမီးအဖွဲ့မှ တင်ပြသော မှတ်တမ်းချက်များ
၈။ ရွှေ၊ ချေး၊ အစားအသုံး၊ လက်ဖက်ရည်၊ ဆား၊ ဆီ၊ ဆန်၊ ပဲ၊ ဝက်သွယ်ရေ၊ အစားအသုံး ပစ္စည်းများ စသည်။	၈။ ရွှေ၊ ချေး၊ အစားအသုံး၊ လက်ဖက်ရည်၊ ဆား၊ ဆီ၊ ဆန်၊ ပဲ၊ ဝက်သွယ်ရေ၊ အစားအသုံး ပစ္စည်းများ စသည်။
၉။ စာအုပ်၊ စာရွက်၊ စာတမ်း၊ အစားအသုံး ပစ္စည်းများ စသည်။	၉။ ကျမ်းဂန်၊ စာအုပ်၊ စာရွက်၊ စာတမ်း၊ အစားအသုံး ပစ္စည်းများ စသည်။
၁၀။ စာအုပ်၊ စာရွက်၊ စာတမ်း၊ အစားအသုံး ပစ္စည်းများ စသည်။	၁၀။ စာအုပ်၊ စာရွက်၊ စာတမ်း၊ အစားအသုံး ပစ္စည်းများ စသည်။
၁၁။ စာအုပ်၊ စာရွက်၊ စာတမ်း၊ အစားအသုံး ပစ္စည်းများ စသည်။	၁၁။ စာအုပ်၊ စာရွက်၊ စာတမ်း၊ အစားအသုံး ပစ္စည်းများ စသည်။
၁၂။ စာအုပ်၊ စာရွက်၊ စာတမ်း၊ အစားအသုံး ပစ္စည်းများ စသည်။	၁၂။ စာအုပ်၊ စာရွက်၊ စာတမ်း၊ အစားအသုံး ပစ္စည်းများ စသည်။
၁၃။ စာအုပ်၊ စာရွက်၊ စာတမ်း၊ အစားအသုံး ပစ္စည်းများ စသည်။	၁၃။ စာအုပ်၊ စာရွက်၊ စာတမ်း၊ အစားအသုံး ပစ္စည်းများ စသည်။
၁၄။ စာအုပ်၊ စာရွက်၊ စာတမ်း၊ အစားအသုံး ပစ္စည်းများ စသည်။	၁၄။ စာအုပ်၊ စာရွက်၊ စာတမ်း၊ အစားအသုံး ပစ္စည်းများ စသည်။
၁၅။ စာအုပ်၊ စာရွက်၊ စာတမ်း၊ အစားအသုံး ပစ္စည်းများ စသည်။	၁၅။ စာအုပ်၊ စာရွက်၊ စာတမ်း၊ အစားအသုံး ပစ္စည်းများ စသည်။

၉။ လူတိုင်းတို့၏ လာမည့် (၄) နှစ်အတွက် အကျိုးပိုင်သော ဦးစားပေး ဖွံ့ဖြိုးတိုးတက်မှု လုပ်ငန်း အစီအစဉ်များအားတင်ပြပါ။

အဆင့်	အကျိုးရှာအတွက် ဦးစားပေး	အဆိုပြုသူ (အမျိုးသားများ/ မိန်းမများ)	အကျိုးပိုင်စားခွင့်ရှိသူ
-------	-------------------------	---------------------------------------	--------------------------

	ဖွံ့ဖြိုးတိုးတက်မှု လုပ်ငန်းစဉ်များ	အမျိုးသမီးများ/အမျိုးသား+ အမျိုးသမီး)	စရိတ်	ခန့်မှန်းခြေ အရေအတွက်
၁	ဣန္ဒြေ ဆက်လမ်းလုပ်ငန်း	(က + မ)	၂၆,၀၀၀,၀၀၀	၅၆၉၇
၂	(ပ-၂၆၆ ဗျာဆက်)			
၃	စာသင်ကျောင်း စေတနာ့သစ်	(က + မ)	၂၅,၀၀၀,၀၀၀	၅၆၉၇
၄	ဆောက်လုပ်ခြင်း			
၅	ဣန္ဒြေ လမ်းမြေဖွဲ့စည်းမှု	က	၂၃,၀၀၀,၀၀၀	၅၆၉၇
၆	လျှပ်စစ် ဖြားလင်းရေးလုပ်ငန်း	က + မ	၂၆,၅၀၀,၀၀၀	၅၆၉၇
၇	တိုက်နပ်ဆေးရုံတည်	မ	၅၀,၀၀၀,၀၀၀	၅၆၉၇
၈	ဆောက်လုပ်ရေး လုပ်ငန်း			
၉				
၁၀				
၁၁				
၁၂				

ထို့မူလုပ်ငန်းစဉ်၏ လာမည့် (၄) နှစ်အတွက် အကျိုးမဝင်သော ဦးစားပေး ဖွံ့ဖြိုးတိုးတက်မှု လုပ်ငန်း အစီအစဉ်များအားဖော်ပြပါ။

အဆင့်	ကျေးရွာအတွက် ဦးစားပေး ဖွံ့ဖြိုးတိုးတက်မှု လုပ်ငန်းစဉ်များ	အဆိုပြုသူ (အမျိုးသားများ/ အမျိုးသမီးများ/ အမျိုးသား+ အမျိုးသမီး)	အခန်းကဏ္ဍ
၁	ပညာရေး ဝန်ထမ်းချိတ်ဆက်	(က + မ)	
၂	လယ်ယာသွေးထွက်စက်	က	
၃	ကျေးဇာတိ ရေစိုက်ရေးစနစ်	မ	
၄	မြို့နယ် ဝယ်ယူခြင်း		
၅			
၆			
၇			

ခေါင်းစောင်၊ ကျေးရွာစီမံကိန်းအထောက်အကူပြုကော်မတီမှ အတည်ပြုသည်။

အမည် ----- ဦးခင်ကျော်ကျော် ----- လက်မှတ် ----- ခင်ကျော်ကျော် ----- နေ့စွဲ ----- ၂၅.၁၁.၂၀၁၇ -----

အမည် ----- ဇော်ကျော် ----- လက်မှတ် ----- ဇော်ကျော် ----- နေ့စွဲ ----- ၂၅.၁၁.၂၀၁၇ -----

ဗျာဆက်

ကျေးရွာဖွံ့ဖြိုးရေးဦးစားဦးစီးဌာန (တတိယနှစ်စက်ဝန်း)

ပုံစံ - ၈-၃ ကျေးရွာဖွံ့ဖြိုးရေး ဦးစားဦးစီးဌာန (Form PC 3)

လက်ညှန်ကမ်း အဆင့်(၃)ကျေးရွာဖွံ့ဖြိုးရေးအစည်းအဝေးပြီးဆုံးသောအခါ ကျေးရွာပီပီကိန်း အထောက်အကူပြု ကော်မတီ သည် လူထုစည်းရုံးရေးများအကူအညီဖြင့် ဤပုံစံကိုပြည့်စုံအောင် ဖြည့်သွင်းရမည်။			
လူထုစည်းရုံးရေးများ/ဝန်ထမ်း အမည် ဦးဇေယျာမောင်			
နေ့စွဲ ၁၈. ၁၀. ၂၀၁၈	ကော်ဝန်းအား အမှတ်ခြစ်ပါ (✓) <input type="checkbox"/>	ကော်ဝန်း(၁) <input type="checkbox"/>	ကော်ဝန်း(၂) <input checked="" type="checkbox"/>
ပြင်ဆင်/တိုင်း	မကွေး	ပြန်ယ် ပေါက်	ကျေးရွာအုပ်စု ဝန်တင်
			ကျေးရွာ ဝန်တင်

တ။ အခက်အခဲအတားအဆီးများအားထွေးနေခြင်း - ယခုလက်ရှိအခြေအနေတွင်ဤကျေးရွာဖွံ့ဖြိုးရေးတာဝန်ရောက်ရှိနေသော အဓိကအခက်အခဲအတားအဆီးများသည် မည်သည့်များဖြစ်ပါသနည်း။ (အမျိုးသား/သမီး အနည်းဆုံးအခက်အခဲ ၅ ခုစီဖြေဖြေပါ)

အုပ်စုဖွံ့ဖြိုးရေးအဖွဲ့များမှ တင်ပြသောအခက်အခဲအတားအဆီးများ	
ကျောင်းသား၊ ကျောင်းသူနှင့် ကျောင်းဆောင် မညီမျှသည်၊ ကခက် ကခဲ ဖြစ်နေပါသည်။	<input type="checkbox"/> ကျား <input type="checkbox"/> မ <input checked="" type="checkbox"/> ကျား+မ
မိုးရာသီတွင် လမ်းကျေးများ တိုက်ခား ဖြစ်ကြောင်း ဂြုတ်လမ်းများ သွားလာ ရ ခက် ခဲ နေပါသည်။	<input type="checkbox"/> ကျား <input type="checkbox"/> မ <input checked="" type="checkbox"/> ကျား+မ
မိုးတွင်းကန် တွင် ဖွံ့ဖြိုးမှုများ ထူရေ ၅ ဂွေ ချင်း ဆက် လမ်းများ သွားလာ ရ ခက်ခဲ နေပါသည်။	<input type="checkbox"/> ကျား <input type="checkbox"/> မ <input checked="" type="checkbox"/> ကျား+မ
ညကန်၊ မီးကမ်း ရောင် ဖရိုဖရဲ ၁၁၆၆ ကျောင်းသား၊ သူများ ဓာတ်ပြား၊ ရန် ကခက် ကခဲ ဖြစ် နေပါသည်။	<input type="checkbox"/> ကျား <input type="checkbox"/> မ <input checked="" type="checkbox"/> ကျား+မ
ကျေးရွာတွင်၊ ဓာတ်ပြား တိုက် မရှိ နှစ်၊ ဓာတ်၊ မဟုတ် တရ ဖြစ်ရန် ကခက် ကခဲ ဖြစ် နေပါသည်။	<input type="checkbox"/> ကျား <input type="checkbox"/> မ <input checked="" type="checkbox"/> ကျား+မ
ကျောင်းသား၊ ကျောင်းသူနှင့် ဆရာ၊ ဆရာမ ကခက် မ ဖြစ် တစ် ဝါး ဝါး ဖြစ် နေပါသည်။	<input type="checkbox"/> ကျား <input type="checkbox"/> မ <input checked="" type="checkbox"/> ကျား+မ
ကျောင်းသား၊ ကျောင်းသူများ လေ့လာ ပျက်စီး နှင့် ပညာသင် နှား ပြင်ရန် ကျောင်းဖွဲ့ နေရာ ဖော်ပြသော် ကခက် ကခဲ ဖြစ် နေပါသည်။	<input type="checkbox"/> ကျား <input type="checkbox"/> မ <input checked="" type="checkbox"/> ကျား+မ
ကျေးရွာရှိ လူထုများ ပျက်စီး နှင့် ကခက် ကခဲ ဖြစ် ရန် ကခက် ကခဲ ကျေးရွာရှိ လူထုများ ပျက်စီး နှင့် ကခက် ကခဲ ဖြစ် နေပါသည်။	<input checked="" type="checkbox"/> ကျား <input type="checkbox"/> မ <input type="checkbox"/> ကျား+မ
ကမ္ဘာ့ သမီး များ ကလပ် ကခက် နှင့် ပုံမှန် ဝင် နှစ် ဖြစ်သည်။ ကလပ် ကခက် ဖြစ် ရန် ကခက် ကခဲ ဖြစ် နေပါသည်။	<input type="checkbox"/> ကျား <input checked="" type="checkbox"/> မ <input type="checkbox"/> ကျား+မ

ကျမ္ဘာ့ရေးကတုဏ် ဆေးကုသမှု ခံယူရန် ကာဏ်ကခဲခြစ် ဖျေပါသည်။	<input type="checkbox"/> ကျား ၂၆ <input type="checkbox"/> ကျား+မ
	<input type="checkbox"/> ကျား ၀၆ <input type="checkbox"/> ကျား+မ
	<input type="checkbox"/> ကျား ၀၆ <input type="checkbox"/> ကျား+မ
	<input type="checkbox"/> ကျား ၀၆ <input type="checkbox"/> ကျား+မ
	<input type="checkbox"/> ကျား ၀၆ <input type="checkbox"/> ကျား+မ
	<input type="checkbox"/> ကျား ၀၆ <input type="checkbox"/> ကျား+မ

ခ။ မျက်မှန်ခြင်း- နောင်လာမည့် (၅)နှစ် အတွင်း ကျေးရွာဖွံ့ဖြိုးရေး မျက်မှန်လျာထားချက်များအား တင်ပြပါ။

အုပ်စုခွဲဆွေးနွေးမှုများမှ တင်ပြသော အခက်အခဲအတားအဆီးများ	
ကျောင်းသား၊ ကျောင်းသူ များ၊ ကတုဏ် ၊ ပညာ သင် အားရရှိ ကျောင်းဆောင် ကလုံ ကစားကန် ရှိနေရမည်။	<input type="checkbox"/> ကျား ၀၆ <input type="checkbox"/> ကျား+မ
ရာသီ၊ ဖွေး ၊ ကျေးရွာတွင်းလမ်းများ ကောင်းမွန်နေရမည်။	<input type="checkbox"/> ကျား ၀၆ <input type="checkbox"/> ကျား+မ
ဖွံ့ဖြိုး ၊ ဆောင်း၊ ရာသီ ဖ တွေး ၊ ကျေးရွာချွတ် ဆက်သမ်း များ ကောင်း မွန် နေ ရမည်။	<input type="checkbox"/> ကျား ၀၆ <input type="checkbox"/> ကျား+မ
ကျေးရွာ တွင် ညကချိန် ကမ္ဘာ့ စမ်း ဖို၊ ကလေး ချောင် ရရှိ နေ ရမည်။	<input type="checkbox"/> ကျား ၀၆ <input type="checkbox"/> ကျား+မ
စာ ပေ၊ မဟာသူ များ ရရှိ ရန်၊ ကျေးရွာတွင်း၊ စာအုပ် တိုက် တည် ဆောက် ဖြိုး ဖြစ် နေ ရမည်။	<input type="checkbox"/> ကျား ၀၆ <input type="checkbox"/> ကျား+မ
ကျောင်းသား၊ ကျောင်းသူများ ၊ ပညာ ကောင်း မွန် စွာ သင် အား ရန် ၊ ပညာရေး ဝန်ထမ်း ကပြည် ရရှိ နေ ရမည်။	<input type="checkbox"/> ကျား ၀၆ <input type="checkbox"/> ကျား+မ
ကျောင်းသား များ ၊ သူများ၊ ကတုဏ် ပျော်ရွှင်စွာ ကစားဖွယ် ပညာသင် အားရရရှိ၊ ကျောင်းဖြေရာ ရရှိ နေ ရမည်။	<input type="checkbox"/> ကျား ၀၆ <input type="checkbox"/> ကျား+မ

ကျေးဇူးရှင်များ၏ နာမည်များ၊ နေထိုင်ရာ အလယ်အလတ် နာမည်၊ နားထောင်ရေး အဖွဲ့အစည်း	ကျေးဇူးပြုပါမူ
နာမည်၊ ဝမ်းနည်းမှု၊ ပုံမှန် ဝင်ရောက်မှု ရှိသည့် အချက်အလက်	ကျေးဇူးပြုပါမူ
ကျေးဇူးရှင်များ၏ နာမည်များ၊ နေထိုင်ရာ အလယ်အလတ် နာမည်၊ နားထောင်ရေး အဖွဲ့အစည်း	ကျေးဇူးပြုပါမူ
	ကျေးဇူးပြုပါမူ
	ကျေးဇူးပြုပါမူ
	ကျေးဇူးပြုပါမူ
	ကျေးဇူးပြုပါမူ
	ကျေးဇူးပြုပါမူ

၈။ လူထုဝင်တန်း၏ လာမည့် (၄)နှစ်အတွက် အကျုံးဝင်သော ဦးစားပေး ဖွံ့ဖြိုးတိုးတက်မှု လုပ်ငန်း အစီအစဉ်များအားဖော်ပြပါ။

ဦးစားပေးအဆင့်	ကျေးဇူးရှင်အတွက် ဦးစားပေး ဖွံ့ဖြိုးတိုးတက်မှု လုပ်ငန်းစဉ်များ	အဆိုပြုသူ (အမျိုးသားများ/ အမျိုးသမီးများ/ အမျိုးသား+ အမျိုးသမီး)	အခန်းကဏ္ဍ	ဦးစားပေး အဆင့် သတ်မှတ်ချက်	ခန့်မှန်း ကုန်ကျစရိတ်	အကျိုးခံစားခွင့်ရှိသူ ခန့်မှန်းခြေအရ အတွက်		
						ကျား	မ	ပေါင်း
၁	ကျေးဇူးရှင်များ၏ နာမည်များ	ကျား+မ	ပညာရေး	၁	၃၅၀၀၀၀၀	၉၂၇	၉၆၉	၁၈၉၆
၂	ကျေးဇူးရှင်များ၏ နာမည်များ	ကျား+မ	လမ်းတံတား	၂	၆၇၀၀၀,၀၀၀	၉၂၇	၉၆၉	၁၈၉၆
၃	ကျေးဇူးရှင်များ၏ နာမည်များ (ဂရုစိုက် - ချိတ်ဆက်)	ကျား+မ	လမ်းတံတား	၃	၅၆,၀၀၀,၀၀၀	၉၂၇	၉၆၉	၁၈၉၆

၄	ဆို့လာမိလင်းရှေး	က+မ	မိလင်း ရှေး	၄	၄၉,၀၀၀,၀၀၀	ဥျာ	၉၆၉	၁၈၉၆
၅	စာကြည်တိုက်	က+မ	မာမိခင် ကတောက် မာမိ	၅	၅၅,၀၀၀,၀၀၀	ဥျာ	၉၆၉	၁၈၉၆
၆	ဒားကားကွင်း (ကုန်ကွင်း)	က	မိခင်	၆	၂၃,၀၀၀,၀၀၀	ဥျာ	၉၆၉	၁၈၉၆
၇								
၈								
၉								

၁။ ကုသုလိပ်ကိန်း၏ လာမည့် (၄) နှစ်အတွက် အကျုံးမဝင်သော ဦးစားပေး ဖွဲ့စည်းတိုက်ဖျက် လုပ်ငန်း အစီအစဉ်များအားဖော်ပြပါ။

အဆင့်	ကျေးဇူးအတွက် ဦးစားပေး ဖွဲ့စည်း တိုက်ဖျက်မှု လုပ်ငန်းအစဉ်များ	အဆိုပြုသူ (အပိုင်ရှင်များ/ အမျိုးသမီးများ/အပိုင်ရှင်များ အပိုင်ရှင်များ)	အခန်းကဏ္ဍ
၁	စာသင် ကျောင်း ဖြေ စာရှာ	က+မ	ပညာရေး
၂	မိမိတွင်း မြို့ သင် တိုက်ဖျက်	မ	ဘဏ်မွေးဝမ်းကြောင်း
၃	ပညာရေး ဝန်ထမ်း	က+မ	ပညာရေး
၄	တို့က်ပင် ဆေးစို	မ	ကျန်းမာရေး
၅			

ခေါင်းစောင်၊ ကျေးဇူးလိပ်ကိန်းအစီအစဉ်အကျုံးမဝင်မှုအတည်ပြုသည်။

အမည် ဦးကံသိန်း လက်မှတ်  ၄.၉.၂၀၂၁

၂၅။ ကျေးရွာအုပ်စုစီမံကိန်းလုပ်ငန်းခွဲရွေးချယ်ခြင်း (ပုံစံ-၄)

ပုံစံ - ၀ - ၄ ကျေးရွာအုပ်စုစီမံကိန်းလုပ်ငန်းခွဲရွေးချယ်ခြင်းပုံစံ (Form PC 4)

လမ်းညွှန်ရွက်၊ စီမံကိန်းလုပ်ငန်းခွဲရွေးချယ်မှုအစည်းအဝေးပြီးနောက်တွင် ကျေးရွာအုပ်စု CF/TF တို့၏ အကူအညီရယူ၍ ကျေးရွာစီထောက်ကော်မတီမှ လက်မှတ်ရေးထိုးပြီး အဆိုပါပုံစံအား ပြည်ပုံအောင်ခြည်သွင်းရမည်။ ဤပုံစံအား ပြည်ပုံရွာခြည်သွင်းပြီးပါက ကျေးရွာအုပ်စုခွဲခြားတက်ရေးစီမံချက်တွင် TPIIC သို့ပေးပို့ရန်အတွက် နောက်ဆက်တွဲအဖြစ် ထားရှိရမည်။ CF မှ ကျေးရွာတစ်ရွာချင်းစီ၏ စီမံကိန်းလုပ်ငန်းခွဲဆိုင်ရာ အချက်အလက်များကို MIS သို့ထည့်သွင်းရမည်။ (ယခုနှစ်စီမံကိန်းလုပ်ငန်းခွဲ မလုပ်ကိုင်သော ကျေးရွာများ မပါဝင်ပါ။)

ကျေးရွာစည်းရုံးရေးမှူး/ဝန်ထမ်းအမည် ဦးစောင့်တင်ကျော် | ဦးငွေမောင်

နေ့စွဲ ၂၀၂၀.၁၀.၁၈ ကော်ဝန်းအားအမှတ်ခြစ်ပေးပါ။ (V) ကော်ဝန်း(၁) ကော်ဝန်း(၂) ကော်ဝန်း(၃) ကော်ဝန်း(၄)

ပြည်နယ်/တိုင်း မကွေး၊ ဇွဲနယ် ပေါက် ကျေးရွာအုပ်စု ဝန်တင်

ကျေးရွာအမည်	ဆောင်ရွက်မည့် လုပ်ငန်းများ	အတိုင်းအတာ	ခန်းမိုး တိုက်ရိုက် အကျိုးခံစားခွင့် ရှိသူများ	အဆိုပြုထင်မြင် သူ	ခန်းမိုးကန်ကုန်ရိတ်			စုစုပေါင်း
					စီမံကိန်းမှ ထည့်ဝင်မှု	ကျေးရွာမှ ထည့်ဝင်မှု	အခြားထည့်ဝင်မှု (ခေါ်ပြုပါ) ထည့်ဝင်ငွေ အမည်/အဖွဲ့	
ဝန်တင်	စာသင်ကျောင်း ဆောင်ရွက်ခြင်း	၇၂၀' x ၃၀' x ၁၂'	၁၈၅၆	<input type="checkbox"/> ကျား <input type="checkbox"/> မ <input type="checkbox"/> ကျား+မ	3,5၀၀,၀၀၀			3,5၀၀,၀၀၀
မြောက်ဘက် 44 th cycle မှ ပေါင်း ဖယ်နှစ်ခြယ်ခြင်း	စာသင် ကျောင်း ပြုပြင်ခြင်း (အသုံးပြုဆောင်ရွက်)	၄၅' x ၂၂' x ၁၀'	၄၁၀	<input type="checkbox"/> ကျား <input type="checkbox"/> မ <input type="checkbox"/> ကျား+မ	၁,၆၅၀,၀၀၀			၁,၆၅၀,၀၀၀
				<input type="checkbox"/> ကျား <input type="checkbox"/> မ <input type="checkbox"/> ကျား+မ				
				<input type="checkbox"/> ကျား <input type="checkbox"/> မ <input type="checkbox"/> ကျား+မ				
				<input type="checkbox"/> ကျား <input type="checkbox"/> မ <input type="checkbox"/> ကျား+မ				

ရက်စွဲ: ၂၀၂၀.၁၀.၁၈ ကျေးရွာအုပ်စု စီ/စုထောက်ကော်မတီ ဥက္ကဋ္ဌ

အမည်: ဦးကံသိန်း၊ ဖခင်: ဦးကျော်စောင့်

လက်မှတ်: [Signature]

ရက်စွဲ: ၂၀၂၀.၁၀.၁၈

၂၆။ အစည်းအဝေးမှတ်တမ်းများ

(၁) ပထမအကြိမ်အစည်းအဝေး

ဝိတ်နိုးဝေဝေမြေဝေဝေနှင့်ထည်မြင်းဝန်ကြီးဌာန
 ကော့လက်ဒေသခွဲမြို့တော်တက်ဝင်ရင်းစီးဌာန
 လူထုလုံခြုံရေးဦးစီးဌာန(တတိယနှင့်စက်ဝန်း)
 ဖိတ်ခေါ်ချက်

နေ့ရက် : ၂၇- ဇွန် ၂၀၁၇
 နေ့ရက် : ၁၇- ၁၀- ၂၀၁၇
 အချိန် : နေ့လည် (၁:၀၀)နာရီ

အကြောင်းအရာ : ကျေးဇူးပထမအကြိမ်အစည်းအဝေးကျင်းပခြင်း

ဖိတ်ခေါ်ချက်၊ ဝန်ထမ်းကျေးဇူးစာအုပ်၊ ဝန်ထမ်းကျေးဇူးစာအုပ်၊ လူထုလုံခြုံရေးဦးစီးဌာန(တတိယနှင့်စက်ဝန်း) ကျေးဇူးပထမအကြိမ်အစည်းအဝေးကို ၂၇-၁၀-၂၀၁၇ နေ့တွင် ကျင်းပခဲ့ပါသည်။ အစည်းအဝေးတွင် ကျေးဇူးစာအုပ် အဖွဲ့ဝင်များ၊ ဝန်ထမ်းများ၊ ဝန်ထမ်းများနှင့် ကျေးဇူးစာအုပ် အဖွဲ့ဝင်များ တက်ရောက်ခဲ့ပါသည်။ ဝန်ထမ်းများ၏ အကြံပြုချက်များကို ကျွန်ုပ်တို့အဖွဲ့က အသိအမြင်ရရှိခဲ့ပါသည်။ ဝန်ထမ်းများ၏ အကြံပြုချက်များကို ကျွန်ုပ်တို့အဖွဲ့က အသိအမြင်ရရှိခဲ့ပါသည်။ ဝန်ထမ်းများ၏ အကြံပြုချက်များကို ကျွန်ုပ်တို့အဖွဲ့က အသိအမြင်ရရှိခဲ့ပါသည်။

လူထုလုံခြုံရေးဦးစီးဌာန(တတိယနှင့်စက်ဝန်း) ကျေးဇူးစာအုပ် အဖွဲ့ဝင်များ၊ ဝန်ထမ်းများ၊ ဝန်ထမ်းများနှင့် ကျေးဇူးစာအုပ် အဖွဲ့ဝင်များ တက်ရောက်ခဲ့ပါသည်။ အစည်းအဝေးတွင် ကျေးဇူးစာအုပ် အဖွဲ့ဝင်များ၊ ဝန်ထမ်းများ၊ ဝန်ထမ်းများနှင့် ကျေးဇူးစာအုပ် အဖွဲ့ဝင်များ တက်ရောက်ခဲ့ပါသည်။ အစည်းအဝေးတွင် ကျေးဇူးစာအုပ် အဖွဲ့ဝင်များ၊ ဝန်ထမ်းများ၊ ဝန်ထမ်းများနှင့် ကျေးဇူးစာအုပ် အဖွဲ့ဝင်များ တက်ရောက်ခဲ့ပါသည်။

ဝန်ထမ်းများ၏ အကြံပြုချက်များကို ကျွန်ုပ်တို့အဖွဲ့က အသိအမြင်ရရှိခဲ့ပါသည်။ ဝန်ထမ်းများ၏ အကြံပြုချက်များကို ကျွန်ုပ်တို့အဖွဲ့က အသိအမြင်ရရှိခဲ့ပါသည်။ ဝန်ထမ်းများ၏ အကြံပြုချက်များကို ကျွန်ုပ်တို့အဖွဲ့က အသိအမြင်ရရှိခဲ့ပါသည်။

တက်ရောက်လာသော ကျေးဇူးစာအုပ် အဖွဲ့ဝင်များ၊ ဝန်ထမ်းများ၊ ဝန်ထမ်းများနှင့် ကျေးဇူးစာအုပ် အဖွဲ့ဝင်များ တက်ရောက်ခဲ့ပါသည်။ အစည်းအဝေးကို ကျား ၂၇-၁၀-၂၀၁၇ နေ့တွင် ကျင်းပခဲ့ပါသည်။ အစည်းအဝေးတွင် ကျေးဇူးစာအုပ် အဖွဲ့ဝင်များ၊ ဝန်ထမ်းများ၊ ဝန်ထမ်းများနှင့် ကျေးဇူးစာအုပ် အဖွဲ့ဝင်များ တက်ရောက်ခဲ့ပါသည်။

ဖွဲ့စည်းပုံအဖွဲ့ဝင်များ ဦးစီးဌာန
 ဂုဏ်ထူးဆောင်
 လက်မှတ်

(၂) ဒုတိယအကြိမ်အစည်းအဝေး

နိုင်ငံခြားရေး၊ ဓနးဖြူရေးနှင့်ဆောင်ရွက်ရေးဌာန
 ရေလက်စာသ ဖွဲ့စည်းတိုးတက်ရေးဦးစီးဌာန
 လူထုပညာဖြန့်ဖြူးရေး (ကတိယျဉ်စက်တိုင်း)

ခေါက်ဖြူးနံပါတ်
 ရက်စွဲ . 13.10.2018
 အချိန် . ဇူလိုင် (1.00) နံနက်
 ဇုန်က . ဘုန်းတော်ကြီးကျောင်း

အကြောင်းကရာ . အကျိုးကျေးဇူးတရားရှိသော အစည်းအဝေးကျင်းပခြင်း

ခေါက်ဖြူးနံပါတ် ဝန်ထမ်းအုပ်စု၊ ဝန်ထမ်းကျေးဇူးတရား၊ လူထုပညာ
 ဖွဲ့စည်းရေး၊ (ကတိယျဉ်စက်တိုင်း) ရေလက်စာသ နိုင်ငံခြားရေးဌာန
 ကာထီးကို (၁၈.၁၀.၂၀၁၈) ရက်နေ့တွင် ကျင်းပခဲ့ပါသည်။ မစဉ်ကစား
 တွင် ကျေးဇူးတရား အုပ်စု အုပ်စုရှိ ရှေ့မှ ဝန်ထမ်းများက အထူးအထူး
 ခံပါသည်။ ထို့နောက် ရေလက်စာသ ဖွဲ့စည်းရေးအဖွဲ့အစည်းက အထူးအထူးဖြင့် ခံ
 ဖြင့် အကျိုးအထူး၊ ကတိယျဉ်စက် အုပ်စုအဖွဲ့၏ အထူးအထူးအဖွဲ့၊ နိုင်ငံခြားရေး
 ဖွဲ့စည်းရေး အဖွဲ့အစည်း ဖွဲ့စည်းရေး အဖွဲ့အစည်း၊ ဝန်ထမ်း
 စစ်မှန်စွာ ဖော်ပြခဲ့ပါသည်။

လက်ထောက် ဒုတိယ ဒုတိယ ဝန်ထမ်းကျေးဇူးတရား၊ ကျေးဇူးတရား
 မဝင်ခြင်းအား ဖွဲ့စည်းရေး အဖွဲ့အစည်း၊ ဝန်ထမ်းကျေးဇူးတရား၊ ဝန်ထမ်း
 ကျေးဇူးတရား အဖွဲ့အစည်း အဖွဲ့အစည်း၊ ဝန်ထမ်းကျေးဇူးတရား၊ ဝန်ထမ်း
 အဖွဲ့အစည်း ဖော်ပြခဲ့ပါသည်။

ကျား-မရေးရာကဏ္ဍ ကျား-မရေးရာ ဝန်ထမ်းအဖွဲ့၏ အထူးအထူးအဖွဲ့
 ကျား-မရေးရာ ဝန်ထမ်းအဖွဲ့၏ အထူးအထူးအဖွဲ့ အဖွဲ့အစည်း
 ကျား-မရေးရာ ဝန်ထမ်းအဖွဲ့၏ အထူးအထူးအဖွဲ့ အဖွဲ့အစည်း
 ကျား-မရေးရာ ဝန်ထမ်းအဖွဲ့၏ အထူးအထူးအဖွဲ့ အဖွဲ့အစည်း
 ကျား-မရေးရာ ဝန်ထမ်းအဖွဲ့၏ အထူးအထူးအဖွဲ့ အဖွဲ့အစည်း
 ကျား-မရေးရာ ဝန်ထမ်းအဖွဲ့၏ အထူးအထူးအဖွဲ့ အဖွဲ့အစည်း

ဗဟိုကော်မတီအဖွဲ့ . ဒေါ်ခင်အေးအေး
 ကျေးဇူးတရား . CF
 လက်မှတ် . 

(၃) အုပ်စု အစည်းအဝေး

၂၀၁၈ ခုနှစ်၊ ဧပြီလ ၂၅ ရက်နေ့တွင် ပေါက်ဖွဲ့နယ်၊ ဝန်တင်
 စုပုံစု၊ ဝန်တင်ကျေးရွာတွင် လူထုဗဟိုပြု စီမံကိန်း (တက်ယ နှစ် ခက်ဝန်း) တွင် အုပ်
 စုကော်မတီဝင် ဖွဲ့စည်းခြင်းနှင့် အုပ်စုလုပ်ငန်း ညှိနှိုင်း ဆုံးဖြတ် ဂျာနယ် ပေးအပ်ခြင်း
 ကပေး ပွတ် တစ် ဖြစ်ပါသည်။

စာချုပ် - ရေလည် (၁:၀၀) နှစ်

ကျေးရွာ - ဘုန်းတော်ကြီးကျောင်း၊ ဓမ္မာရုံ

အုပ်စုအဖွဲ့ဝင်

« လူထုဗဟိုပြု စီမံကိန်း (တက်ယ နှစ် ခက်ဝန်း) ကတိုက် လုပ်ငန်း ညှိနှိုင်း
 ဆုံးဖြတ်ရန် အုပ်စုအဖွဲ့ဝင်များ ပါဝင်ပါသည်။ »

အစည်းအဝေး (၁) - လူထု ခည်းစုံ၊ ရေ၊ မြေ၊ မြေအုပ်စု စီတော်က ဥက္ကဋ္ဌ ပြောဆို နှင့် ဘဏ္ဍာရေး
 ကဏ္ဍ နှင့် အုပ်စုဝေဖန် ဖြစ်ပေါ်စေရန် ကော်မတီ ဂွေးချယ် ပြီးမှ အုပ်စု ညှိနှိုင်းရမည် ဖြစ်ပါသည်။
 စုကော်မတီ ဝင်များ ကား၊ ဝေး၊ ချမ်း၊ ရန် အစည်းအဝေး တယ်ပြုပါအောင် ကျေးသဘောတူဖြင့်
 ကော်မတီ ကဏ္ဍ၊ ကား၊ ဖိပေး၊ ဂွေး ချယ် စီပါသည်။

အစည်းအဝေး (၂) - ခေါက်ဖြန့်ပေး၊ ဝန်တင်အုပ်စု၊ မြေအုပ်စု၊ ဝန်တင်ကျေးရွာ၊ ကျေးရွာ စီတော်
 ဥက္ကဋ္ဌ၊ ဦးခင်မောင် စာဖွဲ့၊ စီမံကိန်း ဖြစ်ပေါ်စေရန် ဝန်တင်ကျေးရွာ၊ စီမံကိန်း လုပ်ငန်း ခွဲ ကို၊ စာတင်ကျေး
 စုကော်မတီ ဝင်များ နှင့် ဖြေ ညှိဖြင့် လုပ်ငန်းကို ဆောင်ရွက်လျှင် ကော်မတီ ဝင်ဖြင့် အစည်းအဝေး တွင် တက်
 ယ နှစ် ခက် ဝန်း တွင် မဆောင်ရွက် စော့ပဲ၊ စီမံကိန်း စတင်လုပ်ငန်း စီမံကိန်း ရောက်မှ နှစ်နှစ်ခံ
 ဖြင့် နှစ်နှစ် ဆောင်ရွက် လျှင် ကော်မတီ ဝင်ဖြင့် ပါသည်။

အစည်းအဝေး (၃) - ပေါက်ဖွဲ့နယ်၊ ဝန်တင်ကျေးရွာအုပ်စု၊ ဝန်တင်ကျေးရွာ အုပ်စု
 စီတော်က ဥက္ကဋ္ဌ၊ ဦးကံအိန်၊ မှ၊ ဝန်တင်အုပ်စု ကျေးရွာ ဖြင့် တက်ယ နှစ် ခက် ဝန်း တွင်
 ကော်မတီ ဝင်များ ဆောင်ရွက် တစ်လျှင် ကော်မတီ ဝင်များ ဖြစ်ပါသည်။ စီမံကိန်း လုပ်ငန်း
 ခွဲ ကျင့်ဖြင့် လည်း ကျေးရွာလူထု မှ ဦးစားပေး ဖိ ဂျာနယ် စာတင်လည်း ဖြစ်
 ဖြင့် စာတင်ဆောင် ၂၀' x ၃၀' x ၁၀' ကို ဆောင်ရွက်လျှင် ကော်မတီ ဝင်ဖြင့် အစည်းအဝေး ခံယူ
 ဖြင့်၊ မြေအုပ်စု ဝန်တင်ကျေးရွာ၊ တက်ယ နှစ် ခက် ဝန်း တွင် လုပ်ငန်း ခွဲ မဆောင်ရွက် ပဲ အုပ်စု
 ကျေးရွာ ဝန်တင် ကို ကော်မတီ ဝင်များ နှင့် ကော်မတီ ဝင်များ ဖြစ်ပါသည်။

ဖြည့်တိုးတန်ဖိုးလည်း ရန်ကင်းကုန်ရ ဈေးနှုန်းကန်ဖြင့် ဦးစားပေး၍ စတင်ကုန်ပေး
မည်ကို ဆွေးနွေးစာရင်းပြပါသည်။

သို့သော်လည်း လက်စောက်ကုန်ပစ္စည်းများ ဦးစားကန် ဈေးနှုန်းဖြင့် ဖြည့်တိုးတန်ဖိုး
စာရင်းပြင်၊ မြစ်ကန်လုပ်ငန်းနှင့် ကျား၊ စတုတ္ထနှစ် ဗျ. စီမံကိန်း နှစ်နှစ်စာ ပေါင်းပြီး စတင်ကုန်
မည် ဆိုလျှင်လည်း ရှိပါကောင်း၊ ဗျူထီထီယန် ကန်တိုင်းတွင်လည်း စတင်ကုန်လုပ်ပါက
လုပ်လျှင်လည်း ရှိပါကောင်း၊ ရှင်းပြပါသည်။ ရန်ကင်းကုန် ဈေးနှုန်းဖြင့် စတင်ကုန်လုပ်
ငန်းနှင့် ကိုလည်း လုပ်၍ ရှိပါကောင်း၊ ဖြည့်တိုးတန်ဖိုး၊ တစ်ယ နှစ် ကန်တိုင်းတွင်လုပ်ပါက
ရန်ကင်း စတင်ကုန်လုပ်ငန်းနှင့် ကုန်ကုန် နှစ်ကုန် နှစ်ကုန် စတင်ကုန်လုပ် မရနိုင်ကြောင်း
ဆွေးနွေး ပြောကြားခဲ့ပါသည်။

ဆုံးဖြတ်ချက် : : အတက်ပါ ဆွေးနွေးသည့် သတ်ချက်များအရ ကမည်း၊ ကလေး၊ သို့တက်
ရောက်လာသော ကန်မတီဝင်များ၏ ကမည်း၊ သဘောတူ ညီမျှခြင်းဖြင့် ဖြည့်တိုး
ကုန် စီမံကိန်းလုပ်ငန်းနှင့် ကို စတုတ္ထနှစ်စီမံကိန်းမှ စတင်ကုန်မည် (၂) ရန်ကင်းကုန် စတင်
လုပ်ငန်း ၂၀၁၂ ခုနှစ်၊ ၂၀၁၂ ခုနှစ် စတင်ကုန်မည်ကို ကမည်း၊ သဘောတူ ဆုံးဖြတ်ပါသည်။
ဆက်လက်ဆွေးနွေးရန် ကမည်း၊ ကမည်း မရှိ တော့ပါသဖြင့် ကမည်း၊ ကလေး
ကို အသေးအငယ်တို့ တွင် ချုပ်ဆိုခဲ့ပါသည်။

ဗဟိုကော်မတီဝင်များ : ဦးစွာမောင်
ဇော် . CF
လက်မှတ် : 

၂၇။ ကဏ္ဍအလိုက်ဦးစားပေးဖွံ့ဖြိုးရေးလုပ်ငန်းစဉ်များ

ကျေးဇူးတင်လုပ်ငန်းစဉ်အား တစ်ယခုစီ ခေတ်စား (ဝန်ထမ်း)

ကဏ္ဍ	စဉ်	လုပ်ငန်းအမျိုးအစား	အဆိုပြုသူ (အမှန်ခြစ်ရန်)			ခုနှစ်	ထောက်ပံ့ပညာအဖွဲ့အစည်း (သို့) ဌာန	မှတ်ချက်
			ကျား	မ	ကျား+မ			
အထွေထွေအဖွဲ့အစည်းများ (လုပ်ငန်းစဉ်အဖွဲ့အစည်းများ)	၁	ဥက္ကဋ္ဌအဖွဲ့အစည်း			✓	၂၀၁၉	၅၅၅	
	၂	ဥက္ကဋ္ဌအဖွဲ့အစည်း (ဝန်ထမ်း-မိတ်ဆက်)			✓	၂၀၁၉	၅၀၅	
	၃	အဖွဲ့အစည်းအဖွဲ့အစည်း			✓	၂၀၁၉	ကျေးဇူးတင်	
	၄							
	၅							
အထွေထွေအဖွဲ့အစည်းများ (လုပ်ငန်းစဉ်အဖွဲ့အစည်းများ)	၁	ဧည့်သည်များ၊ ဆောင်ရွက်ရေး			✓	၂၀၁၉	၅၀၅	
	၂							
	၃	အားကစားကွင်း (ကျွန်းကျွန်း)	✓			၂၀၁၉	ပညာရေး	
	၄							
	၅							
အထွေထွေအဖွဲ့အစည်းများ (လုပ်ငန်းစဉ်အဖွဲ့အစည်းများ)	၁	အိမ်တွင်းဖွဲ့သင်တန်း (အိမ်တွင်း)		✓		၂၀၁၉	အိမ်တွင်းဖွဲ့	
	၂							
	၃							
	၄							
	၅							
အထွေထွေအဖွဲ့အစည်းများ (လုပ်ငန်းစဉ်အဖွဲ့အစည်းများ)	၁							
	၂							
	၃							
	၄							
	၅							
အထွေထွေအဖွဲ့အစည်းများ (လုပ်ငန်းစဉ်အဖွဲ့အစည်းများ)	၁	ဧည့်သည်များ၊ ဖြေရှင်းရေး			✓	၂၀၁၉	ဧည့်သည်များ	
	၂			✓		၂၀၁၉		
	၃	ပညာရေး ဝန်ထမ်း			✓	၂၀၁၉	ပညာရေး	
	၄	တိုက်နပ်ဆေးထုံ		✓		၂၀၁၉	လေ့လာရေး	
	၅	ဧည့်သည်တော်			✓	၂၀၁၉		

၂၈။ ကျေးရွာဖွံ့ဖြိုးရေးအစီအစဉ်ဆောင်ရွက်မှုမှတ်တမ်းဓာတ်ပုံများ

ကျေးရွာလူထု အစည်းအဝေးတက်ရောက်နေကြပုံ



ကျေးရွာစီမံခန့်ခွဲမှုအဖွဲ့ဝင်များ အစည်းအဝေး ပြုလုပ်နေကြပုံ



အမျိုးသမီးအဖွဲ့မှ အခက်အခဲ၊ ပြဿနာ၊ မျှော်မှန်းချက်များအားဆွေးနွေးနေပုံ



လက်ထောက်နည်းပညာမှူးမှ စီမံကိန်းဆိုင်ရာ ကိစ္စရပ်များအားရှင်းပြနေပုံ





လူထုဗဟိုပြုစီမံကိန်း

ကျေးလက်လူထုအခြေပြု ၊ ဖွံ့ဖြိုးမှုကိုတိုးရှေးရှု

လူထုဗဟိုပြုစီမံကိန်းရုံး၊ အောင်ချမ်းသာရပ်၊ ပေါက်မြို့နယ်၊ မကွေးတိုင်းဒေသကြီး။
ရုံးဖုန်း-၀၆၂၄၅၃၅၈
www.cdd.drdmyanmar.org