

ပြည်ထောင်စုသမ္မတမြန်မာနိုင်ငံတော်အစိုးရ

စိုက်ပျိုးရေး၊ မွေးမြူရေးနှင့်ဆည်မြောင်းဝန်ကြီးဌာန

ကျေးလက်ဒေသဖွံ့ဖြိုးတိုးတက်ရေးဦးစီးဌာန

ပေါက်မြို့နယ်



လူထုဗဟိုပြုစီမံကိန်း

National Community Driven Development Project



ကျေးရွာဖွံ့ဖြိုးရေးအစီအစဉ် (ဒုတိယနှစ်စက်ဝန်း)

Village Development Plan (VDP)

ပေါက်မြို့နယ်၊ ဇီးပြားအုပ်စု၊ ဇီးပြား ကျေးရွာ၊ ၂၀၁၈ ခုနှစ်

# မာတိကာ

အကြောင်းအရာ	စာမျက်နှာ
၁။ မြို့နယ်ပြင်မြေပုံ	၃
၂။ အုပ်စုမြေပုံ`	၄
၃။ အုပ်စုတွင်ပါဝင်သောကျေးရွာများစာရင်း	၄
၄။ ကျေးရွာသမိုင်းကြောင်း(ကျေးရွာအခြေခံအချက်အလက်များ)	၅
၅။ လူထုပူးပေါင်းပါဝင်သော လူမှုဆန်းစစ်ခြင်းနှင့်အကဲဖြတ်ခြင်းလုပ်ငန်းစဉ် (PSA/PRA) အကျဉ်းချုပ်ဇယား	၆
၆။ လူမှုရေး နှင့် အရင်းအမြစ်ပြင်မြေပုံ	၇
၇။ လူမှုရေး နှင့် အရင်းအမြစ်ပြင်မြေပုံသုံးသပ်ချက်	၇
၈။ ဥစ္စာနေကြွယ်ဝမှုအဆင့် သတ်မှတ်ချက်ပြပုံ	၈
၉။ ဥစ္စာနေကြွယ်ဝမှုအဆင့်သတ်မှတ်ချက်ဇယားသုံးသပ်ချက်	၈
၁၀။ အရင်းအမြစ် အသုံးပြုမှုနှင့်ထိန်းချုပ်မှု	၉
၁၁။ အရင်းအမြစ် အသုံးပြုမှုနှင့်ထိန်းချုပ်မှု သုံးသပ်ချက်	၉
၁၂။ ရာသီခွင်ပြဇယား	၁၀
၁၃။ ရာသီခွင်ပြဇယားသုံးသပ်ချက်	၁၀
၁၄။ ပင့်ကူအိမ်ပြပုံ (ကျား၊မ)	၁၁
၁၅။ ပင့်ကူအိမ်သုံးသပ်ချက် (ကျား၊မ)	၁၁
၁၆။ အဖွဲ့အစည်းချိတ်ဆက်မှုပြပုံ	၁၂
၁၇။ အဖွဲ့အစည်းချိတ်ဆက်မှုပြပုံသုံးသပ်ချက်	၁၂
၁၈။ အမျိုးသမီး အမျိုးသားများ၏အခက်အခဲပြဿနာများ	၁၃
၁၉။ အမျိုးသမီး အမျိုးသားများ၏ မျှော်မှန်းချက်များ	၁၃
၂၀။ ဦးစားပေးလုပ်ငန်းများရွေးချယ်ခြင်းဇယား	၁၄
၂၁။ ကော်မတီဝင်များစာရင်း	၁၅
၂၂။ ကျေးရွာအချက်အလက်များ (ပုံစံ-၁)	၁၆
၂၃။ စီမံကိန်းအချိန်ဇယား (ပုံစံ-၂)	၁၉
၂၄။ ကျေးရွာဖွံ့ဖြိုးရေးဦးစားပေးအစီအစဉ် (ပုံစံ-၃)	၂၁
၂၅။ ကျေးရွာအုပ်စုစီမံကိန်းလုပ်ငန်းခွဲရွေးချယ်ခြင်း (ပုံစံ-၄)	၂၅
၂၆။ အစည်းအဝေးမှတ်တမ်းများ	၂၉
၂၇။ ကဏ္ဍအလိုက်ဦးစားပေးဖွံ့ဖြိုးရေးလုပ်ငန်းစဉ်များ	၃၁
၂၈။ ကျေးရွာဖွံ့ဖြိုးရေးအစီအစဉ်ဆောင်ရွက်မှုမှတ်တမ်းဇယား	၃၄

၁။ မြို့နယ်ပြမြေပုံ

CLUSTERS MAP OF NCCDP PROJECT OF PAUK TOWNSHIP

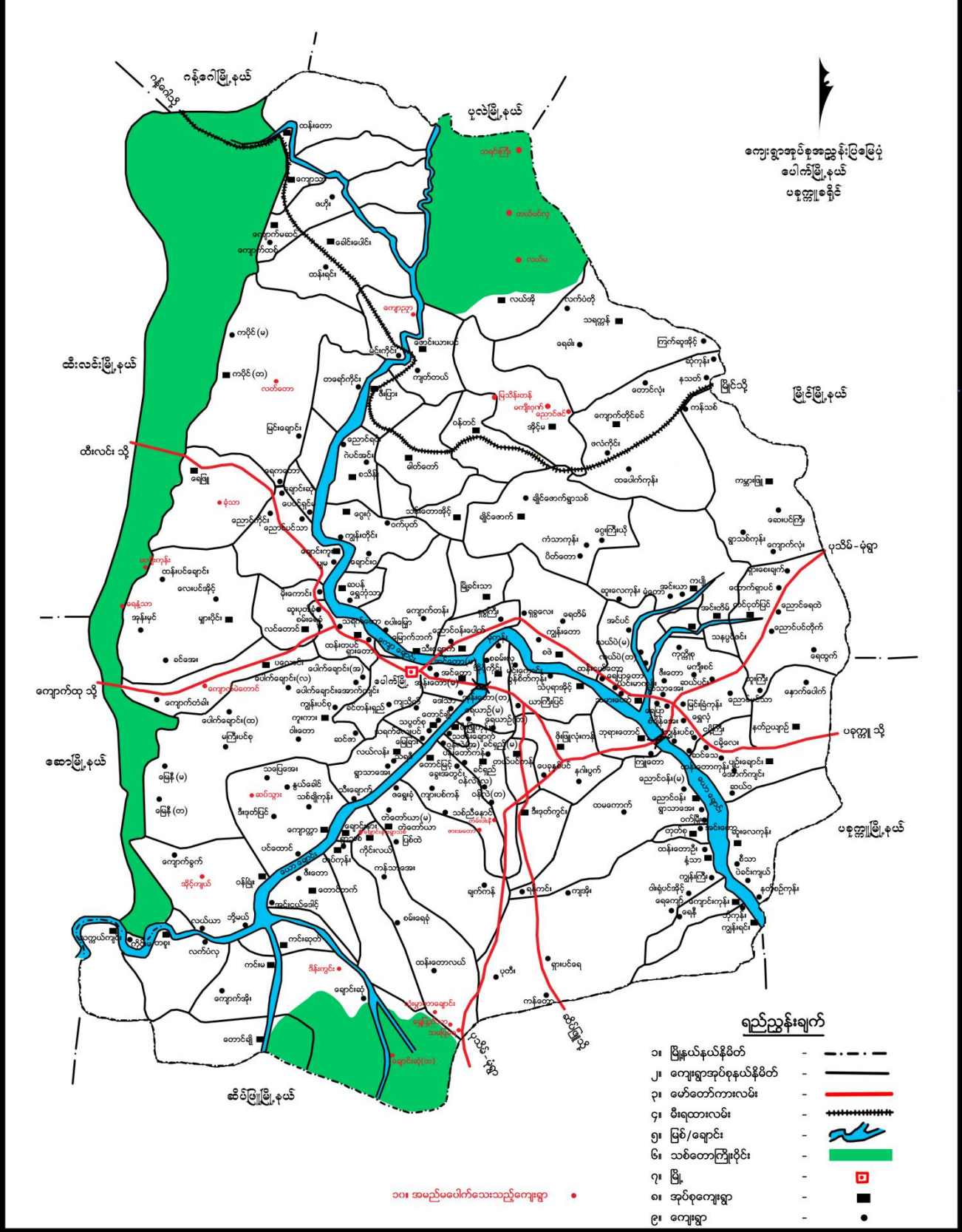

၂။ ကျေးရွာအုပ်စုမြေပုံ

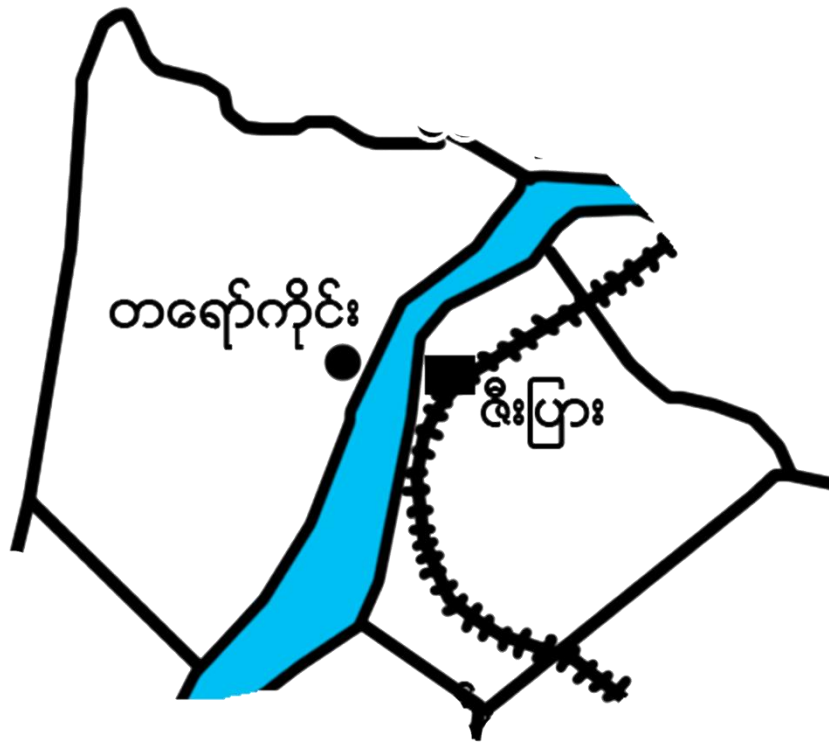

၃။ အုပ်စုတွင်ပါဝင်သောကျေးရွာစာရင်း

- (၁) ဇီးပြား
- (၂) တရော်ကိုင်း



၄။ ကျေးရွာသမိုင်းကြောင်း(ကျေးရွာအခြေခံအချက်အလက်များ)

ဦးဖြာ.ကျေးရွာ သမိုင်း အကျဉ်း

ဦးဖြာ.ကျေးရွာသည် အိမ်ခြေ - ၄၂၄ ၊ အိမ်အောင်း ၄၄၈ ယူရီ၏  
 ၁၈၄၃ ဖောက် ဂျီပါသည်။ ဦးဖြာ.ကျေးရွာသည် ၁) ဆောင်း ၂) ဖယ်ကပ် ၃) လယ်တီ  
 ၄) ဦးဖြာ. ဟု ဖွဲ့ (၄) ဂွ ဝေါင်း ထားခြင်းဖြစ်သည်။ ရေအိမ်. ရေအိမ် ၇ ဗွ  
 ၈ (၄) ဂွ ဝေါင်း သည်။ ဂွ တည်ခြင်း မှာ (၁၈၆၈) ခုနှစ် ဟု သိရှိရသည်။  
 အိမ်ကမ်း. ဗွ. ရေ. မှာ ခိုက်နား. ရေ. ယုတ် ဖျား. ယုတ်ကိုင် ဇာ. ဖြီး တနိုင်း တပိုင်း ပြေးဖြူရေ  
 ယုတ်ကိုင် ဖြစ်သည်။

ဦးဖြာ.ကျေးရွာသည် တောင်ဘက်တွင် မင်း. ကိုင်း. ဂွ (ပရိုင်ကွ) ဂျီဖြီး. စစ်အစော  
 ဘက်တွင် ဆောင်းရင်း (၂ မိုင်ကွ) ဂျီဖြီး. အထောက်အကူတွင် တရော်ကိုင်. ကျေးရွာတို့သည်  
 ဂျီ သည်။ ဦးဖြာ.ကျေးရွာသည် ဂွ. ဖွဲ့ (၁၈၆၂) ခုနှစ်တွင် ဂွ. သန်း. စတင် ဖွဲ့လှုပ်  
 သည်။ တိုက်ရိုက် ဆေး. တုံ့. ကို (၁၈၆၀) ၁၀၆၀ တွင် စတင် ဖွဲ့ လှုပ်သည်။  
 ၁၈၆၀ ခုနှစ်တွင် မူလတန်းကျောင်း စတင်ဖွဲ့ လှုပ်သည်။ ၁၈၆၀ ခုနှစ်တွင် အလယ်တန်း  
 ကျောင်း စတင် ဖွဲ့ ဖြီး ၂၀၀၄ ခုနှစ်တွင် အထက်တန်းကျောင်း ကို ဖွဲ့ လှုပ်သည်။  
 - ၂၀၀၅ ၂၀၁၆ - တွင် စာမေးပွဲ စင်တာ ၈ ဂျီ သည်။

ဦးဖြာ.ကျေးရွာ သည် ဘုန်းကြီးကျောင်း ဂွ တွင် တွင် (၂၂) ကျောင်း နှင့်  
 တောရကျောင်း လည်း ဂျီ သည်။ ပါရမီ ပရဟိတ ယူ နှစ်နှစ်ရေ အသင်း ဗွ လည်း  
 အသင်း စင် (၁၈၆၅) ဦး ဂျီဖြီး. ၄၆. အသင်း ဗွ ကျောင်းသူ / သား (၂၀) ကျော်ကို  
 ထောက်ပံ့ပေး ဖြီး ကျေးရွာ ဖွဲ့ ဖြီး ရေ. ယုတ် ဖျား. မှား တွင် လည်း ယုတ်ဆောင်ပေး  
 သည် ဟု သိရ သည်။

ဦးဖြာ.ကျေးရွာ သည် ကျေးရွာ တွင် ဖွဲ့ ဖြီး တုံ့. ကက် မှ ဂျီသောလည်း အက်သွယ်ရန်  
 လမ်း. ပန်း. အက်သွယ် ရေ. မှာ သွား. ရေ. လာ. ရေ. စတင် မှ ဖွဲ့ ဂျီ သည်။

၅။ လူထုပူးပေါင်းပါဝင်သော လူမှုဆန်းစစ်ခြင်းနှင့်အကဲဖြတ်ခြင်းလုပ်ငန်းစဉ် (PSA/PRA)အကျဉ်းချုပ်ဇယား

လူထုပူးပေါင်းပါဝင်သော လူမှုဆန်းစစ်ခြင်းနှင့် အကဲဖြတ်ခြင်းလုပ်ငန်းစဉ် (PSA/PRAအချိန်ဇယား)  
(နိဂုံး: (ဒုစက်ဝိုင်း))

စဉ်	အကြောင်းအရာ	ရက်စွဲ	ဦးတည်အုပ်စု	တက်ရောက်သူ			အဓိကဆွေးနွေးချက်များ
				ကျား	မ	ပေါင်း	
၁။	လူမှုရေးနှင့် အရင်းမြစ်ပြမြေပုံ	၂၅ ၁၀ ၂၀၁၇	ရပ်မိရပ်ဖများ၊ချမ်းသာ၊ အလယ်အလတ်၊ နွမ်းပါး၊ လူငယ်အုပ်စုများ	၆၄	၁၇၇	၂၄၁	ကျေးရွာရှိအထင် တရနေရာများ အိမ်၊ ကျောင်း၊ ဘုန်းကြီးကျောင်း၊ စေတီ၊ လမ်း၊ လယ်ယာ၊ ချောင်း
၂။	ရာသီခွင်ပြဇယား	၂၅ ၁၀ ၂၀၁၇	ရပ်မိရပ်ဖများ၊ချမ်းသာ၊ အလယ်အလတ်၊ နွမ်းပါး၊ လူငယ်အုပ်စုများ	၆၄	၁၇၇	၂၄၁	စိုက်ပျိုးရေး၊ ပွဲတော်၊ ရေရရှိမှု၊ လမ်းပန်းဆက်သွယ်ရေး၊ ရာသီဥတု၊ ဝင်ငွေထွက်ငွေ၊ ကျန်းမာရေး
၃။	ဥစ္စာဓနကြွယ်ဝမှု အဆင့် သတ်မှတ်ချက်	၂၅ ၁၀ ၂၀၁၇	ရပ်မိရပ်ဖများ၊ချမ်းသာ၊ အလယ်အလတ်၊ နွမ်းပါး၊ လူငယ်အုပ်စုများ	၆၄	၁၇၇	၂၄၁	ကျေးရွာအတွင်းရှိ လူထု၏ တွဲပြားခြားနားသော ပိုင်ဆိုင်မှုများ
၄။	ပိုင်ဆိုင်မှုသုံးသပ်ခြင်း	၂၅ ၁၀ ၂၀၁၇	ရပ်မိရပ်ဖများ၊ချမ်းသာ၊ အလယ်အလတ်၊ နွမ်းပါး၊ လူငယ်အုပ်စုများ	၆၄	၁၇၇	၂၄၁	အမျိုးသား၊ အမျိုးသမီး ပိုင်ဆိုင်ပြီး ထိန်းချုပ်မှု တွဲပြားပုံ
၅။	ပင့်ကူအိမ်သုံးသပ်ခြင်း	၂၆ ၁၀ ၂၀၁၇	ရပ်မိရပ်ဖများ၊ချမ်းသာ၊ အလယ်အလတ်၊ နွမ်းပါး၊ လူငယ်အုပ်စုများ	၆၇	၁၃၃	၂၀၀	အမျိုးသား၊အမျိုးသမီး တန်းတူအခွင့်အရေး ရရှိခြင်းနှင့် မရရှိခြင်း အကြောင်းတရားများ
၆။	ဗင်းပုံစံ	၂၆ ၁၀ ၂၀၁၇	ရပ်မိရပ်ဖများ၊ချမ်းသာ၊ အလယ်အလတ်၊ နွမ်းပါး၊ လူငယ်အုပ်စုများ	၆၇	၁၃၃	၂၀၀	ကျေးရွာအတွင်းရှိ အဖွဲ့အစည်းများ အချင်းချင်းချိတ်ဆက်လုပ်ကိုင်မှုနှင့် ပြင်ပရှိ အဖွဲ့အစည်းများချိတ်ဆက်မှု



၆။ လူမှုရေး နှင့် အရင်းအမြစ်ပြုပြင်ခြင်း

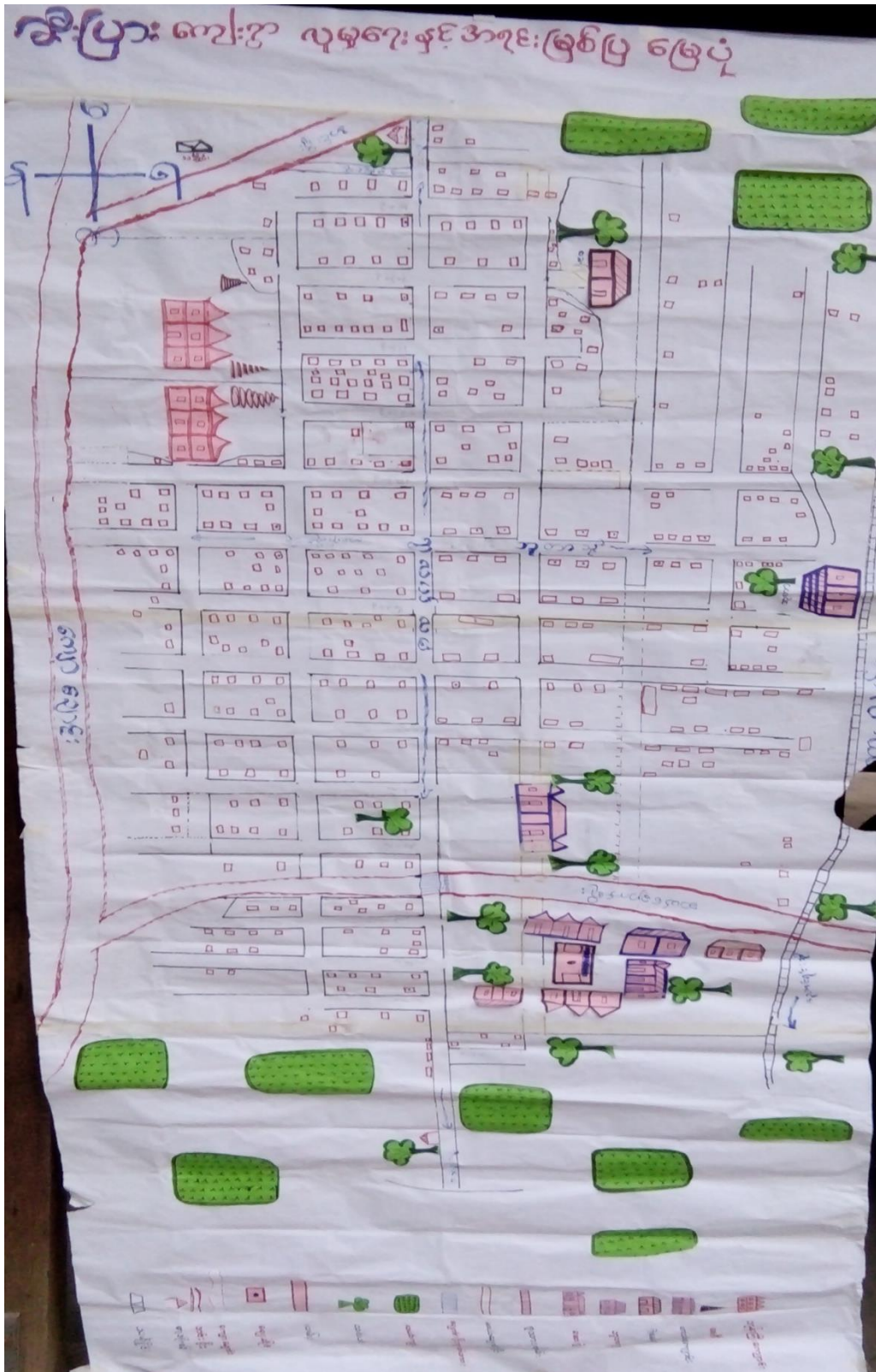

# ပေါက်ပြူးနယ်၊ ဂီးပြားကျေးရွာ၊ လူမှုရေးနှင့်အကွင်း ဖြစ်ပြုပြင်ဆံ့ ဆွေးနွေးဆုံးစစ်ခြင်း (ဒု-စက်တင်ဘာ)

- △ အသက်မွေးဝမ်းကြောင်းကွက်၊ လယ်ယာဖြော၊ ကျောချောင်း
  - ငှို၊ သိသောင့်၊ ဖြော့အိုင်ကို အများဆုံး အသုံးပြု လုပ်ကိုင်ကြပါသည်။
- △ သဲ၊ ကျောက်ခဲ၊ ရေ၊ အကွင်းအဖြစ်များပေါ် များပြီ ၊ သစ်၊ ဝါး၊ လယ်ယာဖြော များ နည်းပါးပါသည်။
- △ လွန်ခဲ့သော ၅-နှစ်အတွင်း မြေစွန်း၊ သစ်၊ ဝါး၊ ယာဖြော၊ သိသောင့်ဖြော၊ ကျောက်ခဲ စသည်တို့ ပျော့နည်းလာပါသည်။
- △ ကျေးရွာတွင် ချမ်းသာ၊ ဆင်းရဲ၊ လူမျိုး၊ ဘာသာမခွဲခြားဘဲ အတူတကွ အထိုင်ကြပါသည်။
- △ ကျေးရွာတွင် မုန့်ဘာသာများ သာအထိုင်ကြပြီး အခြားဘာသာဝင်များ မရှိပါ။
- △ ကျေးရွာသို့ အပြင်မှ ပြောင်းရွှေ့လာရောက် အထိုင်သူ မိမိ၊ စောင့်စို၊ ကျေးရွာ မှ အခြား ကျေးရွာသို့ ပြောင်းရွှေ့ အထိုင်စောင့်စိုစောင့် စု များ မရှိပါ။



၈။ ဥစ္စာနေကြွယ်ဝမှုအဆင့် သတ်မှတ်ချက်ပြပုံ

ခါး ပြားကျေးဂွဏ် ဥစ္စာနေကြွယ်ဝမှု ဝေယျာ:		အိမ်ထောင်စု	ကျား/မ
ချမ်းသာ	ကား၊ လယ်၊ ငွေ၊ ကုန်၊ အိမ်၊ ဆိပ်ကမ်း၊ ဆန်စက်၊ ဆိုင်ကပ်၊ တိုင်ကပ်၊ အိမ်၊ ပျဉ်ထောင်အိမ်	၂၀	၅%
အလယ်အလတ်	ပျဉ်၊ ခွေး၊ ဆိုင်ကပ်၊ ဓနုအုန်း၊ ငယ်၊ ဝါးကပ်ကပ်၊ သက်ကပ် မိုး	၄၀	၁၀%
နွမ်းပါး	လက်လှုပ်လက်စား၊ ထန်းလက်မိုး၊ ဝါးအိမ်	၃၆၄	၅၅%
		၅၉၆ ပေါင်း	၁၀၀%

၉။ ဥစ္စာနေကြွယ်ဝမှုအဆင့်သတ်မှတ်ချက်ဝေယျာသုံးသပ်ချက်

**ပေါက်မြို့နယ်၊ ခါးပြားကျေးရွာ၊ ဥစ္စာနေကြွယ်ဝမှု အွေးမွေးဆန်းစစ်ခြင်း (၂၀၁၈)**

△ ကျေးရွာတွင် နွမ်းပါးစွာ အိမ်ထောင်စု (၃၆၄) နှိပါသည်။

△ ဆင်းရဲ နွမ်းပါးသူသည် အကြောင်းမှာ ၊ ရှေးစား၊ လက်လှုပ်လက်စား၊ လျာဘမ်း၊ ကလေးများသာ လုပ်ဆောင်ရသော အောင်မြင်ခြင်း၊ ပုံမှန်ထိတွေ့မှုခြင်း၊ ဆိပ်ကမ်း၊ လှေများဖြင့် အောင်မြင်ခြင်းပါသည်။

△ ကျေးရွာ ဖွံ့ဖြိုးရေး အစီအစဉ်များ ဆွဲရုံတွင် ဆင်းရဲနွမ်းပါးသူများ၏ အားလပ်ချိန်တွင် အစီအစဉ်များဖြင့်၊ သူတို့တစ်ယောက်လျှင် ချက်ချင်းကို အစားအသောက်များ ပေးပို့ပါသည်။

△ လမ်းပေါက် လုပ်ငန်းလုပ်ငန်းသည် လုပ်ငန်းခွင်မှ ဝေးရာတွင် ဝင်ရောက်မည် ဆွေးနွေးတည်ဆောက်ခြင်းအောင် စေလွှတ်သော အရာကို မသွားရမည် နှစ်စဉ် ဖွံ့ဖြိုးမှု နည်းခြင်း တို့အောင် နွမ်းပါးသူ တွေကို တွေ့ရပါသည်။

၁၀။ အရင်းအမြစ် အသုံးပြုမှုနှင့်ထိန်းချုပ်မှု

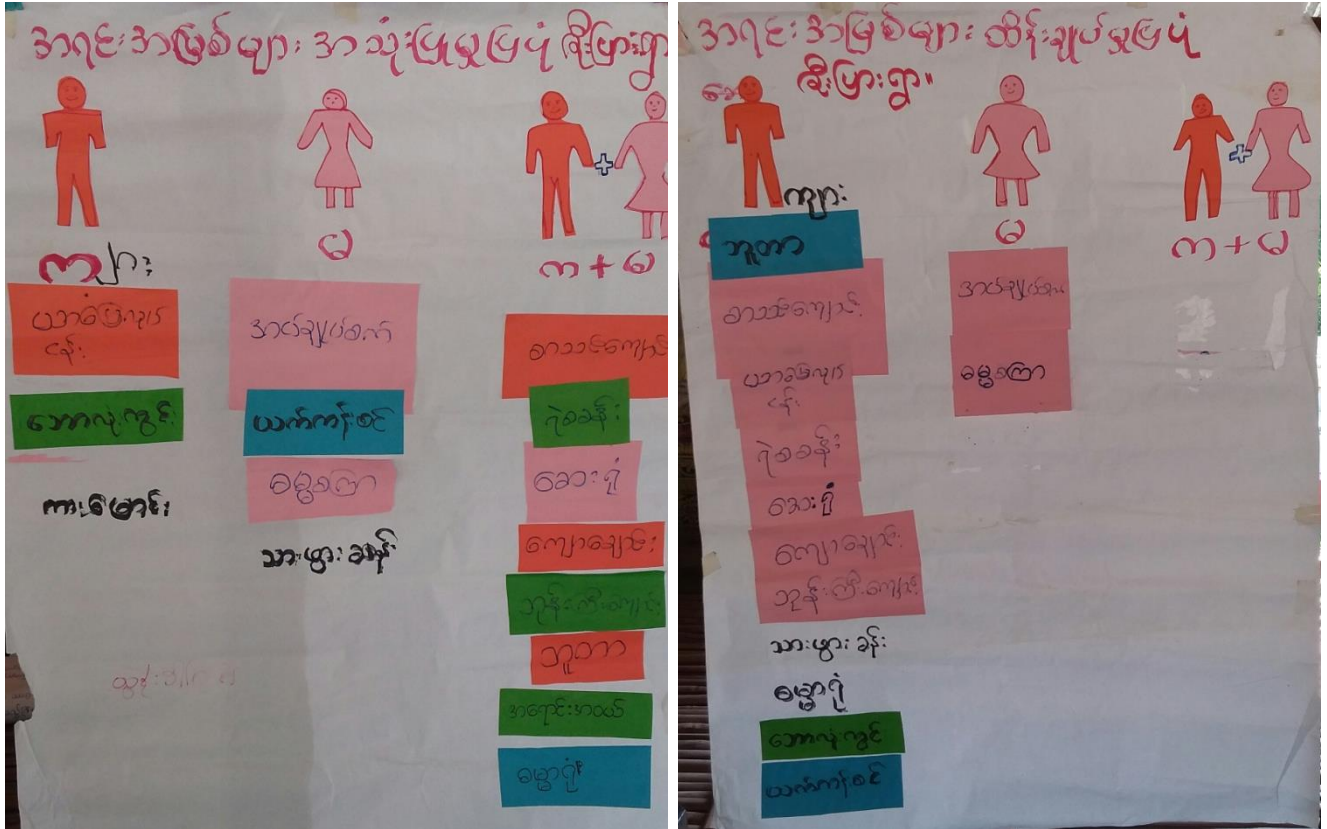

၁၁။ အရင်းအမြစ် အသုံးပြုမှုနှင့်ထိန်းချုပ်မှု သုံးသပ်ချက်

**ပေါက်မြို့နယ်၊ ဒီးပြားကျေးရွာ၊ အရင်းအမြစ်များ ထိန်းချုပ်မှုဆွေးနွေးသုံးစွဲခြင်း (၂၀၁၈)**

- △ အမျိုးသမီးများ အသုံးပြုသော အရင်းအမြစ်များက အင်ချယ်စက်၊ ယက်ကန်စင်၊ သားဖွားခန်း၊ ခွေခွေ၊ တို့ဖြစ်သည်။
- △ အမျိုးသားများ အသုံးပြုသော အရင်းအမြစ်များက ယာဇာပိယာရ်၊ စာသင်ကျောင်း၊ ရဲစခန်း၊ ဆေးရုံ၊ ဘုန်းတော်ကျောင်း၊ ဘူတာ၊ ကျောချောင်း၊ ခွေခွေ၊ အရောင်းအဝယ် စသည်တို့ဖြစ်ပါသည်။
- △ အမျိုးသား၊ အမျိုးသမီး နှစ်ဦးလုံး အသုံးပြုသော အရင်းအမြစ်များက စာသင်ကျောင်း၊ ရဲစခန်း၊ ဆေးရုံ၊ ဘုန်းတော်ကျောင်း၊ ဘူတာ၊ ကျောချောင်း၊ ခွေခွေ၊ အရောင်းအဝယ် စသည်တို့ဖြစ်ပါသည်။
- △ အမျိုးသားများက အရင်းအမြစ်များကို အခမဲ့ ထိန်းချုပ်ထားပါသည်။
- △ အရင်းအမြစ်များကို အသုံးပြုနိုင်ရန် အမျိုးသားများက ဆုံးဖြတ်ချက်ချပါသည်။
- △ အထပ်အထပ် အရင်းအမြစ်များကို အမျိုးသမီးများက အသုံးပြုပြီး အမျိုးသားများက သာ ထိန်းချုပ်ထားပါက၊ စိတ်ဝမ်းစားမရှိဘဲ အသုံးပြုလားအပ်သော အရင်းအမြစ်များ ဖြစ်လာနိုင်ပါသည်။



၁၂။ ရာသီခွင်ပြဇယား

အမျိုး	ဝန်	မာ	ပု	ခါ	ဝါ	ဝါ	ဝါ	ဝါ	ဝါ	ဝါ	ဝါ	ဝါ
ဝိုက်ပျိုးရေ	ဝိုက်ပျိုးရေ	ဝိုက်ပျိုးရေ	ဝိုက်ပျိုးရေ	ဝိုက်ပျိုးရေ	ဝိုက်ပျိုးရေ	ဝိုက်ပျိုးရေ	ဝိုက်ပျိုးရေ	ဝိုက်ပျိုးရေ	ဝိုက်ပျိုးရေ	ဝိုက်ပျိုးရေ	ဝိုက်ပျိုးရေ	ဝိုက်ပျိုးရေ
ကျန်းမာရေး	ပျို့	ပျို့	ပျို့	ပျို့	ပျို့	ပျို့	ပျို့	ပျို့	ပျို့	ပျို့	ပျို့	ပျို့
မွေးမြူရေး	ပျို့	ပျို့	ပျို့	ပျို့	ပျို့	ပျို့	ပျို့	ပျို့	ပျို့	ပျို့	ပျို့	ပျို့
ပွဲတော်	ပွဲတော်	ပွဲတော်	ပွဲတော်	ပွဲတော်	ပွဲတော်	ပွဲတော်	ပွဲတော်	ပွဲတော်	ပွဲတော်	ပွဲတော်	ပွဲတော်	ပွဲတော်
ဝင်ငွေ	ဝင်ငွေ	ဝင်ငွေ	ဝင်ငွေ	ဝင်ငွေ	ဝင်ငွေ	ဝင်ငွေ	ဝင်ငွေ	ဝင်ငွေ	ဝင်ငွေ	ဝင်ငွေ	ဝင်ငွေ	ဝင်ငွေ
ထွက်ငွေ	ထွက်ငွေ	ထွက်ငွေ	ထွက်ငွေ	ထွက်ငွေ	ထွက်ငွေ	ထွက်ငွေ	ထွက်ငွေ	ထွက်ငွေ	ထွက်ငွေ	ထွက်ငွေ	ထွက်ငွေ	ထွက်ငွေ
ကုန်ပစ္စည်း	ကုန်ပစ္စည်း	ကုန်ပစ္စည်း	ကုန်ပစ္စည်း	ကုန်ပစ္စည်း	ကုန်ပစ္စည်း	ကုန်ပစ္စည်း	ကုန်ပစ္စည်း	ကုန်ပစ္စည်း	ကုန်ပစ္စည်း	ကုန်ပစ္စည်း	ကုန်ပစ္စည်း	ကုန်ပစ္စည်း
ရေစိုက်ရေး	ရေစိုက်ရေး	ရေစိုက်ရေး	ရေစိုက်ရေး	ရေစိုက်ရေး	ရေစိုက်ရေး	ရေစိုက်ရေး	ရေစိုက်ရေး	ရေစိုက်ရေး	ရေစိုက်ရေး	ရေစိုက်ရေး	ရေစိုက်ရေး	ရေစိုက်ရေး

၁၃။ ရာသီခွင်ပြဇယားသုံးသပ်ချက်

**ပေါက်မြို့နယ်၊ ဒီးပြားကျေးရွာ၊ ရာသီခွင်ပြဇယားဒီနိုဆွေးနွေးသုံးသပ်ခြင်း (၂၀၁၈)**

△ ကျေးရွာရှိ လူ့ အများစုသည် ခိုက်ပျိုးရေ ကို အဓိကအသက်မွေးဝမ်းကျောက် လုပ်ငန်းအဖြစ် လုပ်ကိုင်ကြပြီး တစ်ဦးတည်း မဖြစ်၊ နွား၊ ဝက် ကြက်၊ ခဲထွက် စွဲမွေးမှုလုပ်ကိုင်ကြပါသည်။

△ ကျေးရွာတွင် ကျေးရွာ အုပ်စု အစည်းအဝေး ခင်းစားပြီး ချုပ်ချယ် ဆုံးဖြတ်ပါသည်။

△ ခိုက်ပျိုးရေ ကို အဓိကထား၍ လူ့ အများစု မှ တစ်ဦးတည်းပတ် လုံး ရာသီခွင်ပြဇယား ခိုက်ပျိုးရေ လုပ်ကိုင်ဆောင်ရွက် ကြပါသည်။

△ ထိုကျေးရွာ နှစ်ပါး သူနှင့် ဝယ်ယူ ခွင့်ရသူ အစည်းအဝေး များသည် ရွာ၏ အကျိုးအမြတ်ကို ကျေးရွာအတွင်း ကို အထွေထွေ အကျိုးအမြတ် ဖြစ်စေရန် အားပေးဆောင်ရွက် လုပ်ငန်းများ ပြုလုပ်ဆောင်ရွက် ဆောင်ရွက် ချုပ်ချယ် ဆုံးဖြတ်ပါသည်။

△ လုပ်ငန်း တစ်ခုစီ သို့မဟုတ် တစ်ခုစီ ဝင်ငွေ သည် ၄၀၀၀၀ ကျော် ရရှိပါသည်။

△ တစ်ဦးတည်းပတ် ခိုက်ပျိုးရေ အစည်းအဝေး အဖွဲ့ဝင်များ တွင် လုပ်ငန်းအဖွဲ့ အဖွဲ့ ဝယ်ယူ သုံးစွဲ ခြင်း ဖြစ်ပါသည်။

△ အမျိုး သား များ၏ အဓိက အသက်မွေးဝမ်းကျောက် လုပ်ငန်း အဖွဲ့ဝင်များ ကို အားပေး ဆောင်ရွက် ဆောင်ရွက် လုပ်ငန်း တို့ ဖြစ်ပါသည်။



၁၄။ ပင့်ကူအိမ်ပြပုံ (ကျားမ)

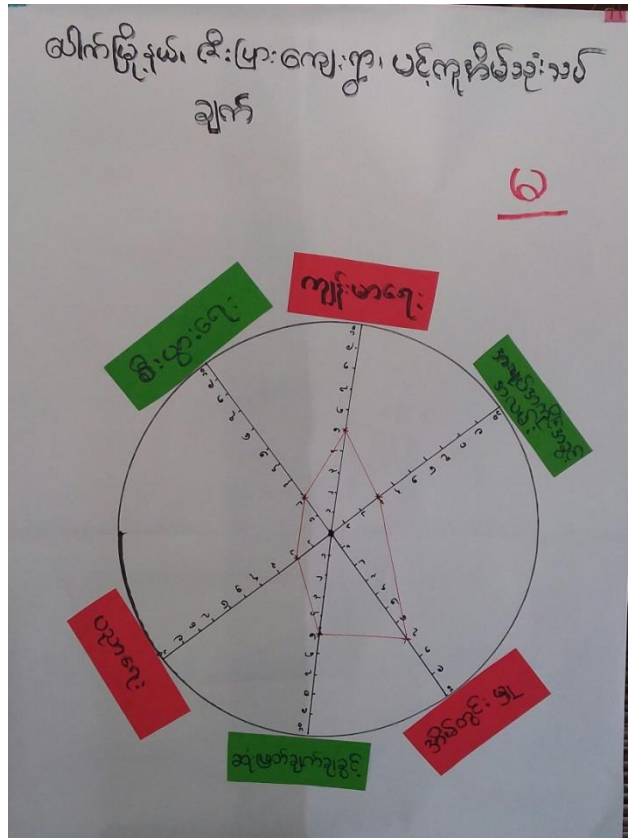
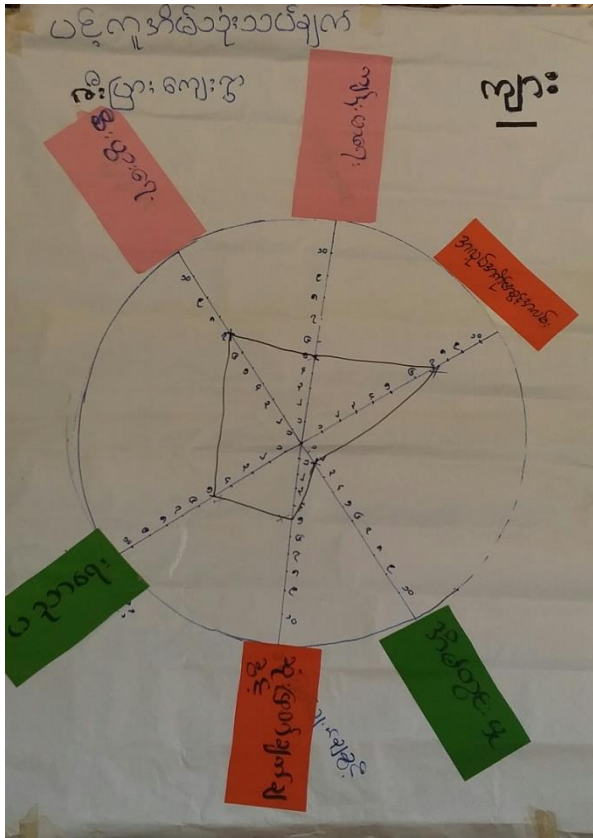

**ပေါက်မြို့နယ်၊ အာရီးပြားကျေးကား၊  
ဟင်္ဂလိ အိမ်သုံးသပ်ချက်၊ ဆွေးနွေး  
ဆန်းစစ်ခြင်း (2018)**

- △ အမျိုးသမီးများ၏ လုပ်ပိုင်ခွင့်၊ ဆုံးဖြတ်ချက်ချခွင့် တို့တွင် အားနည်းနေပြီး အိမ်တွင်း မှ လုပ်ငန်းများတွင်သာ ကများ ဆုံးလုပ်နိုင်စေရန် ဂွက်နေရသည်။ ကတွင် ဝင်ရောက်သော လုပ်ကိုင်များတွင် ပါဝင်မှု မရရှိသည့်ကို တွေ့ရပါသည်။
- △ အမျိုးသားများနှင့် နှိုင်းယှဉ်လျှင် ကမျိုး သမီးများ၏ ကရင်ဆိုင်နေရသော ဖြစ်ရပ်များ အိမ်မှုကိစ္စများဖြစ်သည်။ မီးဖိုစွန့်လုပ်ငန်းများ၊ မပြောရဲ၊ မဆိုရဲ၊ ပါဝင်ဆွဲခွင့် ဆုံးဖြတ်ခွင့်များ မရှိဘဲဖြစ်နေပါသည်။
- △ အမျိုးသမီးများ ပြောရဲ၊ ဆိုရဲ၊ လုပ်ရဲကိုင်ရဲ ရှိစေရန် ကမျိုးသမီး ကသိပညာပေး ဆွေးနွေး ပွဲများ လုပ်ဆောင် လိုအပ်ပါသည်။
- △ ကျေးဇူးကတွင် ကမျိုး သမီးများ တိုးတက်လာစေရန် လုပ်ပိုင် ခွင့်နှင့် လုပ်ကားခ တန်ဖိုးပေးခြင်း၊ ဖွံ့ဖြိုးရေး လုပ်ငန်းများ ဆောင်ရွက်ရာတွင် ကမျိုး သမီးများ ကားသက်စွဲ ခေါ်ဝေါ်ခြင်း ကူညီဆောင်ရွက် နိုင်ပါသည်။



၁၆။ အဖွဲ့အစည်းချိတ်ဆက်မှုပြပုံ

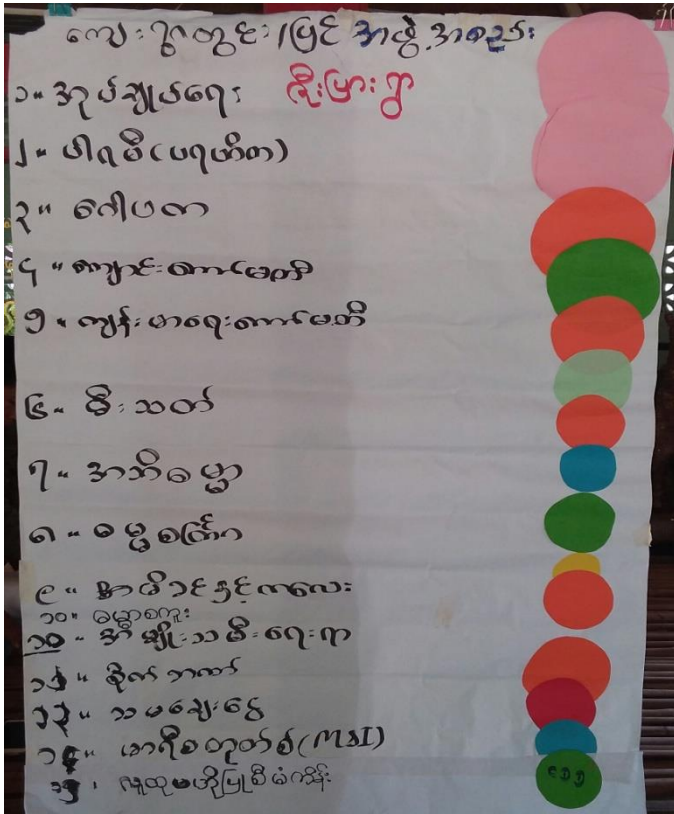

၁၇။ အဖွဲ့အစည်းချိတ်ဆက်မှုပြပုံသုံးသပ်ချက်

**ပေါက်မြို့နယ်၊ ရီး:ဖြား: ကျေး:ဌာ၊**  
**ဗဟို: ပုံစံ အဖွဲ့အစည်းချိတ်ဆက်မှု**  
**ဆွေးနွေးဆန်းစစ်ခြင်း: (၂၀၁၈)**

- △ အုပ်ချုပ်ရေး: ပါရမီပရဟိတ၊ ဂေါပက၊ ကျေး:ကော်မတီ၊ အာဂီစတုတ်စ်၊ ကျန်းမာရေး-ကော်မတီ၊ အမျိုးသမီး:ကျေး:ဌာ အဖွဲ့၊ အာဏိဓမ္မာ၊ ဓမ္မစင်္ကြာ အဖွဲ့တို့သည် တာဝန်များ လျှော့ချပေးပြီး ဖွဲ့စည်းရေးဆိုင်ရာ လုပ်ငန်းများ လုပ်ကိုင်နေပါသည်။
- △ အာဏိဓမ္မာ၊ ဓမ္မစင်္ကြာ၊ အိမ်နှင့်ကလေး:၊ ဓမ္မစာအုပ်: အမျိုးသမီး:ကျေး:ဌာ အဖွဲ့များတွင် အမျိုးသမီးများ ပါဝင်ပြီး ကျန်းမာရေး: အဖွဲ့တွင် အမျိုးသမီးများ ပါဝင်ခြင်း မရှိပါ။
- △ လေး:ဌာ ဖွဲ့ဖွဲ့ရေးတွင် အုပ်ချုပ်ရေး၊ အာဂီစတုတ်စ်၊ ပါရမီ ပရဟိတ အဖွဲ့တို့က အဓိကပါဝင် ဆောင်ရွက်နေပါသည်။
- △ ကျေး:ဌာ ခေါင်းဆောင်သည် အဓိကအားဖြင့် ကလေး တွင် ပါဝင်ဆောင်ရွက်ပါသည်။
- △ ဒေသခံ အဖွဲ့အစည်းများနှင့် NGO အဖွဲ့များ ဖြစ်သည်။ စိုက်ပျိုးရေး၊ သမဂ္ဂရေး၊ အာဂီစတုတ်စ်၊ လူထု အဖွဲ့အစည်းများ ဖြစ်ပြီး ကျေး:ဌာ ဖွဲ့ဖွဲ့ရေး လုပ်ငန်းများကို ချိတ်ဆက်ခြင်း အားကောင်းကောင်း ဖြစ်ဆောင်ရွက်နေပါသည်။



၁၈။ အမျိုးသမီး၊ အမျိုးသားများ၏အခက်အခဲပြဿနာများ

ပေါက်ဖြူးနယ်၊ ကေလီပြားကျေးရွာ၊ အချို့သို့  
များ၏ပြဿနာအခက်အခဲများ

- ၁။ လျှပ်စစ်မီးလို့မရပါ။
- ၂။ ကျေးရွာအစားအသန်လို့မရပါ။
- ၃။ ရွာလယ်လမ်းကောင်းမွန်ရန် လိုအပ်သည်။ တောင်မြောက်လမ်း
- ၄။ ကျေးရွာစာကြည့်တိုက် လိုအပ်သည်။ ဗဟုသုတဖြန့်ဝေရေးရန်
- ၅။ ရွာအောက်ဘူတာလမ်း အဆင့်မြှင့် လိုအပ်ပါသည်။

ပေါက်ဖြူးနယ်၊ ကေလီပြားကျေးရွာ၊ အချို့သားများ၏  
အခက်အခဲပြဿနာများ

- ၁။ မိုးကာသီမှာ ရွာတွင်းလမ်းများ အခက်အခဲများရှိပါသည်။
- ၂။ ရွာချင်းဆက်လမ်းမှာလဲ အခက်အခဲရှိနေပါသည်။
- ၃။ လျှပ်စစ်မီးလမ်းရေးကတ္တောက် ရှိသူ ရွာသားများ အခက်အခဲဖြစ်နေပါသည်။
- ၄။ မာသင်ကျေးလက်ဆောင်သစ်များ လိုအပ်နေပါသည်။
- ၅။ သားရေးတံတစ်များ လိုအပ်နေပါသည်။



၂၀။ ဦးစားပေးလုပ်ငန်းများရွေးချယ်ခြင်းဇယား

ပေါက်မြို့နယ်၊ ဇီးပြားကျေးရွာ၊ ဦးစားပေးဖွံ့ဖြိုး  
ရေးလုပ်ငန်းများ  $\langle m+n \rangle$

၁။ စွာတွင်းလမ်း  $\langle m+n \rangle$  ၄၀၄  
 $\langle$ တောင်၊မြောက်  $\rangle$

၂။ စွာချင်းဆက်လမ်း  $\langle$ တောင်ကိုင်း  $\rangle$   $\langle m+n \rangle$  ၂၂၇  
 $\langle$ ပ-၅၆ လှိုင်ရိုး အဆုံး သတ်  $\rangle$

၄။ လျှပ်စစ်မီးလင်းရေး  $\langle m+n \rangle$  ၁၀၆

၃။ စာသင်ကျောင်းဆောင်သစ်  $\langle m+n \rangle$  ၁၄၀  
ဆောက်လုပ်ရန်

၅။ ပညာရေးဝန်ထမ်းချိန်ပြန်  $\langle m \rangle$  ၂၀ X

၆။ ကျေးရွာစာကြည့်တိုက်  $\langle m \rangle$  ၁၁



၂၁။ ကော်မတီဝင်များစာရင်း

ပေါက်မြို့နယ်၊ ..... ဇွဲ: ဖြား ..... အုပ်စု၊ ..... ဇွဲ: ဖြား ..... ကျေးရွာ ကော်မတီများစာရင်း

စဉ်	အမည်	ကျား	မ	ရာထူး/တာဝန်	ဖုန်းနံပါတ်
၀၁	ဦးအိမ်မင်းထွန်း	✓		စေတနာ့ဝန်ထမ်း	၀၉-၂၅၈၂၁၇၄၄၁
၀၂	ဦးဟိန်းထက်စောင့်	✓		စေတနာ့ဝန်ထမ်း	၀၉-၄၀၁၅၁၀၅၇၆
၀၃	ဒေါ်ဝင်းသန်းဖြူ		✓	စေတနာ့ဝန်ထမ်း	၀၉-၇၆၁၂၃၃၂၈၆
၀၄	ဒေါ်ဖြူဖြူ		✓	စေတနာ့ဝန်ထမ်း	၀၉-
၀၅	ဦးဖိုးပေါက်	✓		မီတာကန် (ဥက္ကဋ္ဌ)	၀၉-၂၅၆၇၈၇၆၈၂
၀၆	ဒေါ်ခင်ခင်စန်းစန်း		✓	မီတာကန် (ဥက္ကဋ္ဌ)	၀၉-၂၅၆၇၈၇၆၈၂
၀၇	ဦးမင်းမင်းဦး	✓		ယပ်ပုဂံရွာ (ဥက္ကဋ္ဌ)	၀၉-၄၀၁၅၀၁၆၂၈
၀၈	ဦးတင်ထွန်းနိုင်	✓		ဝယ်ပုဂံရွာ	၀၉-၂၅၂၅၄၅၆၈၄
၀၉	ဒေါ်စိန်စိန်		✓	ယပ်ပုဂံရွာ	၀၉-
၁၀	ဒေါ်မြင့်မြင့်စန်း		✓	ဆုပင်လှိုင်လှိုင်လှိုင်	၀၉-
၁၁	ဦးဘိုမြင့်စောင့်	✓		ဆုပင်လှိုင်လှိုင်လှိုင်	၀၉-၄၅၂၇၅၇၀၄၁
၁၂	ဒေါ်အာအာထွန်း		✓	ဆုပင်လှိုင်လှိုင်လှိုင်	၀၉-
၁၃	ဦးအောင်အောင်မင်း	✓		ကျေးရွာရွာရွာရွာရွာ	၀၉-၂၅၄၀၂၇၁၃၇
၁၄	ဦးဇော်ဇော်စောင့်	✓		ကျေးရွာရွာရွာရွာရွာ	၀၉-၂၅၆၂၁၁၇၃၇
၁၅	ဦးလှကောဇ	✓		ကျေးရွာရွာရွာရွာရွာ	၀၉-၄၂၀၇၂၅၇၅၀
၁၆	ဒေါ်ဌေးဌေး		✓	ကျေးရွာရွာရွာရွာရွာ	၀၉-
၁၇	ဒေါ်အိမ်မင်းထွန်း		✓	ကျေးရွာရွာရွာရွာရွာ	
၁၈	ဦးသန်းသန်းစောင့်	✓		ကျေးရွာရွာရွာရွာရွာ	၀၉-၂၅၆၆၂၈၂၇၇
၁၉	ဒေါ်သိန်းစန်းစောင့်		✓	ကျေးရွာရွာရွာရွာရွာ	
၂၀	ဦးအောင်စောင့်	✓		ကျေးရွာရွာရွာရွာရွာ	၀၉-၄၅၇၁၃၁၃၂၄
		၁၁	၉		

၂၂။ ကျေးရွာအချက်အလက်များ (ပုံစံ-၁)

ပုံစံ - ၀ - ၁ ကျေးရွာအခြေခံအချက်အလက်များ (Form PC 1)

လမ်းညွှန်ချက်၊ ကျေးရွာတစ်ရွာသို့ ပထမဆုံးပိတ်ဆက်ခရီး သွားရောက်သောအခါ လူထုစည်းရုံးရေးမှူးသည် ကျေးရွာ ခေါင်းဆောင်များအား ကျေးရွာအချက်အလက်များကို မေတ္တာရပ်ခံ၍ တောင်းခံရသည်။ ဤအချက်အလက်များကို စီမံကိန်း ဝိတ်ဆက်အစည်းပေးမတိုင်မီတောင်းခံရမည်။ စီမံကိန်းဝိတ်ဆက်အစည်းပေးတွင် လူထုစည်းရုံးရေးမှူးသည် ဤအချက်အလက် များအား စစ်ဆေးပြီး မှန်ကန်အောင်ပြုလုပ်ရမည်။ ပြီးနောက်တွင် လူထုစည်းရုံးရေးမှူးမှ သတင်းအချက်အလက်ထံသို့ Tablets မှ တဆင့် ဖြည့်သွင်းရမည်။

ကျေးရွာခေါင်းဆောင် အမည် ဦးတင်ဇော်	ကျေးရွာခေါင်းဆောင်၏ ဖုန်းနံပါတ် ၀၉-၂၅၄၅၆၇၆၇၃	လူထုစည်းရုံးရေးမှူး၏ အမည် ဦးစွာ မောင်
မြည်နယ်ကိုင်ဒေသကြီး ဗလော့ မြို့နယ်	ပေါင်က	ကျေးရွာအုပ်စု အိ.ဝါ.က
		ကျေးရွာ အိ.ဝါ.က

လူမျိုးစု	အိမ်ထောင်စုအရေအတွက်	ကိုးကွယ်သည့်ဘာသာ	အိမ်ထောင်စုအရေအတွက်
လူမျိုးစု (၁) မြန်မာ	၄၂၄	ဘာသာ (၁) မြန်မာ	၄၄၆
လူမျိုးစု (၂) -----		ဘာသာ (၂) -----	
လူမျိုးစု (၃) -----		ဘာသာ (၃) -----	
လူမျိုးစုရော -----		ဘာသာရော -----	
အခြား			
	အရေအတွက်	၄၆	
မားနီငွမ်းသူများ	၅	၄၆	
သက်ကြီးရွယ်အိုများ (၆၅ နှစ် နှင့် အထက်)	၅၇	၄၆	
စစ်ဘေးရှောင်			

	အမျိုးသား (အရေအတွက်)	အမျိုးသမီး (အရေအတွက်)
လူဦးရေ		
လူမျိုးစု (၁) မြန်မာ	၈၂၅	၁၀၂၃
လူမျိုးစု (၂) -----		
လူမျိုးစု (၃) -----		
အခြား		
အိမ်ထောင်ဦးစီး	၃၉၇	၅၁

(ခ) အခြေခံအောက်အဖွဲ့ အသုံးအဆောင်များ

ကောင်ကျောင်း	အမှတ်	ကျန်းမာရေး	အမှတ်	ဘာသာရေး အဆောက်	အမှတ်
--------------	-------	------------	-------	----------------	-------



	ခြစ်ပါ		ခြစ်ပါ	အတံများ	ခြစ်ပါ
အထက်တန်းကျောင်း	<input checked="" type="checkbox"/>	ဆေးရုံ	<input checked="" type="checkbox"/>	စေတီ	<input checked="" type="checkbox"/>
အလယ်တန်းကျောင်း	<input type="checkbox"/>	ကျန်းမာရေးဌာန	<input type="checkbox"/>	ဘုန်းကြီးကျောင်း	<input checked="" type="checkbox"/>
မူလတန်းကျောင်း	<input type="checkbox"/>	ကျန်းမာရေးဌာနခွဲ	<input type="checkbox"/>	ဟိန္ဒူဘုရားကျောင်း	<input type="checkbox"/>
မူကြိုကျောင်း	<input type="checkbox"/>	ဆေးပေးခန်း	<input type="checkbox"/>	ခရစ်ယာန်ကျောင်း	<input type="checkbox"/>
အခြား	<input type="checkbox"/>	အခြား	<input type="checkbox"/>	ပလီ	<input type="checkbox"/>
				အခြား	<input type="checkbox"/>
မှတ်ချက်		မှတ်ချက်		မှတ်ချက်	
		ဝိုးကန်မင် ၆၈၀:၇			

(ဂ) ကျွမ်းကျင်သူများမှတ်တမ်း (ကျေးရွာတွင်နေထိုင်သော သို့မဟုတ် တခြားရွာမှလာရောက်သော ကျွမ်းကျင်သူများ)

(၁) စာသင်ကျောင်း			(၂) ကျန်းမာရေး			(၃) လက်မှုပညာရှင်		
	ရွာတွင်နေထိုင်သူ	အခြားရွာမှလာသူ		ရွာတွင်နေထိုင်သူ	အခြားရွာမှလာသူ		ရွာတွင်နေထိုင်သူ	အခြားရွာမှလာသူ
မူလတန်းပြဆရာ/မ	<input checked="" type="checkbox"/>	<input type="checkbox"/>	ဆရာဝန်	<input type="checkbox"/>	<input checked="" type="checkbox"/>	လက်သမား	<input checked="" type="checkbox"/>	<input type="checkbox"/>
အထက်တန်းပြဆရာ/မ	<input type="checkbox"/>	<input checked="" type="checkbox"/>	လက်ထောက်ကျန်းမာရေးမှူး	<input type="checkbox"/>	<input type="checkbox"/>	ပန်းရံ	<input checked="" type="checkbox"/>	<input type="checkbox"/>
အလယ်တန်းပြဆရာ/မ	<input checked="" type="checkbox"/>	<input checked="" type="checkbox"/>	အမျိုးသမီးကျန်းမာရေးဆရာမ	<input type="checkbox"/>	<input type="checkbox"/>	လျှပ်စစ်ကျွမ်းကျင်ဦးသမား	<input type="checkbox"/>	<input type="checkbox"/>
မူကြိုဆရာ/မ	<input checked="" type="checkbox"/>	<input type="checkbox"/>	သားဖွားဆရာမ	<input type="checkbox"/>	<input checked="" type="checkbox"/>	ရေပိုက်သွယ်သူ	<input type="checkbox"/>	<input type="checkbox"/>
အခြား	<input type="checkbox"/>	<input type="checkbox"/>	ပြည်သူ့ကျန်းမာရေးလုပ်သား	<input type="checkbox"/>	<input type="checkbox"/>	စက်ပြင်ဆရာ	<input checked="" type="checkbox"/>	<input type="checkbox"/>
မှတ်ချက်			မှတ်ချက်			မှတ်ချက်		

(ဃ) ကျေးရွာသို့ ရောက်ရှိနိုင်သည့် လမ်းအခြေအနေ / ကျေးရွာတစ်ရွာသည် ၎င်း၏ ကျေးရွာအုပ်စုနှင့် ဆက်သွယ်ထားသော လမ်းအခြေအနေ (အောက်ပါတို့ကို ဝိုင်းပါ)

ကျောက်ကြမ်းလမ်း      ကတ္တရာလမ်း      ကွန်ကရစ်လမ်း      မော်တော်ဆိုင်ကယ်လမ်း  
 ကျောက်ခင်းလမ်း      မြေသားလမ်း      လူသွားလမ်း      အခြား \_\_\_\_\_

(င) ကျေးရွာဖွံ့ဖြိုးမှုစီမံချက်

(၁) လူထုပဟိုပြုစီမံကိန်းမစတင်မီ ဤကျေးရွာတွင်ကျေးရွာဖွံ့ဖြိုးမှု စီမံချက်ရှိခဲ့ပါသလား?

ဝိုင်းပါ  
 ရှိပါသည်/မရှိပါ/မသိပါ

(၂) ရှိခဲ့ပါလျှင် ဤစီမံချက်ကို မည်သည့် ခုနှစ်တွင်ပြင်ဆင်ခဲ့ပါသနည်း?

နှစ်-----/မသိပါ

(၃) ဤစီမံချက်ကို ဖြိုနယ်မှအတည်ပြုခဲ့ပါသလား?

ပြုခဲ့ပါသည်/မပြုခဲ့ပါ /မသိပါ

(စ) ခရီးအကွာအဝေး

(၁) ဤကျေးရွာ၏ပဟိုမှ ၎င်းကျေးရွာအုပ်စု၏ပဟိုအထိ ခရီးပိုင်မည်မျှကွာဝေးသနည်း? မိုင်-----/မသိပါ

(၂) ဤကျေးရွာမှ ၎င်းကျေးရွာအုပ်စုပဟိုအထိ သွားလာရာတွင်ကြာမြင့်သည့်အချိန်။



ခြောက်သွေ့ရာသီတွင်ကြာချိန် ----- ထော်လာဂျီ/မော်တော်ဆိုင်ကယ်/ခြေလျင်/လား/မော်တော်ဘုတ်/  
 အခြား -----  
 မိုးရာသီတွင်ကြာချိန် ----- ထော်လာဂျီ/မော်တော်ဆိုင်ကယ်/ခြေလျင်/လား/မော်တော်ဘုတ်/  
 အခြား -----

(ဆ) ပတ်ဝန်းကျင်ဆိုင်ရာ သဘာဝဘေးအန္တရာယ်

ဤကျေးရွာတွင် ရေကြီးခြင်းကဲ့သို့ သဘာဝဘေးအန္တရာယ်ကျရောက်မှုခြင်း ရှိပါသလား။

မရှိပါ  ရှိပါသည် ရှိလျှင်ဖော်ပြပါ -----

(ဇ) ကျေးရွာတွင် ဖွဲ့စည်းထားသော အဖွဲ့အစည်းများ

လူထုပဟိုပြုစီမံကိန်းမတိုင်မီ ဤကျေးရွာတွင် ကျေးရွာဖွံ့ဖြိုးရေးအတွက် အစိုးရ (သို့) ရွာသားများကိုယ်တိုင် (သို့) စီမံကိန်းတစ်ခုခုမှ ဖွဲ့စည်းထားသည့် အဖွဲ့အစည်းများရှိပါသလား။

(၁) ပါ.ဂ.မိ. ယူ.ယီ.စာ.လ.ဖွဲ့.လူ့ဦးရေ.အဖွဲ့.

(၂) အေးချမ်းသို့...အမျိုးသား...အဖွဲ့.

(၃) ဓမ္မမဂ္ဂဇာတိ အဖွဲ့.

(ဈ) အထွေထွေအုပ်ချုပ်ရေး ဦးစီးဌာန (GAD) မှ မှတ်တမ်းတင်ထားခြင်း

ဤကျေးရွာသည် အထွေထွေအုပ်ချုပ်ရေး ဦးစီးဌာန (GAD) မှ မှတ်တမ်းတင်ထားမှု ရှိပါသလား။

မရှိပါ  ရှိပါသည်

ကျေးရွာခေါင်းဆောင်

အမည် ဦးတင်ဇော်

လက်မှတ်  နေ့စွဲ 25.10.2017

လူထုစည်းရုံးရေးမှူး

အမည် ဦးဖြူမောင်

လက်မှတ်  နေ့စွဲ 25.10.2017

၂၃။ စီမံကိန်းအချိန်ဇယား (ပုံစံ-၂)

ပုံစံ ၀-၂ - စီမံကိန်းစက်ဝန်းအချိန်ဇယား (PC ၇)

လမ်းညွှန်များ သက်ဆိုင်ရာလူထုစည်းရုံးရေးများ/လက်ထောက်ပံ့ပညာများမှ စီမံကိန်းစက်ဝန်းအဆင့်တစ်ခုစီပြီးသည့် ကျေးရွာနှင့် ကျေးရွာအုပ်စုအတွက် ဤစာတမ်းကို ဖြည့်သွင်းရမည်။

စည်းရုံးရေးများ/ဝန်ထမ်း အမည် ဦးဇွှန်၊ ဇမာင်

နေ့စွဲ ၂၅.၁၀. ၂၀၁၇

စက်ဝန်းအားအမှတ်ဖြစ်ပါ  စက်ဝန်း(၀)  စက်ဝန်း(၁)  စက်ဝန်း(၂)  စက်ဝန်း(၃)  စက်ဝန်း(၄)

ပြည်နယ်/တိုင်း မကွေး၊ မြို့နယ် လျှောက် ကျေးရွာအုပ်စု (ဒီး)၊ ကျေးရွာ (ဒီး)။

စီမံကိန်းစက်ဝန်းအမည်များ	နေ့စွဲ		အစည်းအဝေးတွင်တက်ရောက်သူအရေအတွက်			
	စတင်သည့်နေ့	ပြီးဆုံးသည့်နေ့	အမျိုးသား အရေအတွက်	အမျိုးသမီး အရေအတွက်	အိမ်ထောင်စု အရေအတွက်	လူမှုစုတက်ရောက်သူ အရေအတွက်နှင့် လူမျိုးစုအမည်
၀။ ကျေးရွာစီမံကိန်း မိတ်ဆက်အစည်းအဝေး	၂၅.၁၀.၂၀၁၇	၂၅.၁၀. ၂၀၁၇	၆၄	၁၇၇	၂၄၁	၂၄၁   ၆၄၇
၁။ ကျေးရွာခွဲ ဦးစေရ စီမံချက်ရေးဆွဲခြင်း အစည်းအဝေး	၂၆.၁၀.၂၀၁၇	၂၆.၁၀. ၂၀၁၇	၆၇	၁၇၇	၂၀၀	၂၀၀   ၆၄၇
၂။ ကျေးရွာအုပ်စု လုပ်ငန်းဆိုင်ရာကြိုတင်ချက်ချာသည့် အစည်းအဝေး	၂၆.၁၀.၂၀၁၇	၂၆.၁၀. ၂၀၁၇	၁၂.	၅	၁၇	၁၇   ၆၄၇
၃။ မြို့နယ်အဆင့် စီမံကိန်းရေးဆွဲရေးနှင့် အကောင်အထည်ဖော်ရေးကော်မတီ၏ စီမံကိန်း သုံးသပ်မှု အစည်းအဝေး			၀	၀	၀	၀   ၆၄၇
၄။ မြို့နယ် စီမံကိန်းရေးဆွဲရေးနှင့် အကောင်အထည်ဖော်ရေး ကော်မတီ၏ဆုံးဖြတ်ချက်ကို ရွာသို့ အသိပေး အကြောင်းကြားသည့် အစည်းအဝေး	၇.၁၂.၁၇	၇.၁၂.၁၇	၇၇	၈၅	၁၆၂	၁၆၂   ၆၄၇
၅။ စီမံကိန်းလုပ်ငန်းခွဲစီမံချက်ရေးဆွဲခြင်း အစည်းအဝေး						
၆။ စီမံကိန်းလုပ်ငန်း အကောင်အထည်ဖော်						

မေးခွန်းအစဉ် ရေးဆွဲခြင်း

၆.၂။ ပယ်ယူရေးအစီအစဉ် ရေးဆွဲခြင်း						
၆.၃။ ဘဏ္ဍာရေးကုန်ကျမှု လျာထားအစီအစဉ် ရေးဆွဲခြင်း						
၆.၄။ ပြင်/ထိန်းအစီအစဉ် ရေးဆွဲခြင်း						
၇။ စီမံကိန်းလုပ်ငန်းခွဲ တိုးတက်မှု စောင့်ကြည့် အစည်းအဝေး						
၇.၁။ အစည်းအဝေး ပထမအကြိမ်						
၇.၂။ အစည်းအဝေး ဒုတိယအကြိမ်						
၇.၃။ အစည်းအဝေး တတိယအကြိမ်						
၈။ စီမံကိန်းလုပ်ငန်းခွဲ အပြီးသတ်စစ်ဆေးခြင်း အစည်းအဝေး						
၉။ လူထုစစ်ဆေးဆွဲအစည်းအဝေး						



၂၄။ ကျေးရွာဖွံ့ဖြိုးရေးဦးစားပေးအစီအစဉ် (ပုံစံ-၃)

ပုံစံ - ၀ - ၃ ကျေးရွာဖွံ့ဖြိုးရေး ဦးစားပေးအစီအစဉ် (Form PC 3)

လယ်ညွှန်ရွက် အဆင့်(၃) ကျေးရွာမှော်မှန်းချက်အစည်းအဝေး ပြီးဆုံးသောအခါ ကျေးရွာစီမံကိန်း အထောက်အကူပြု ကော်မတီသည် လူထုစည်းရုံးရေးမှူးအကူအညီဖြင့် ဤပုံစံကိုပြည့်စုံအောင် ဖြည့်သွင်းရမည်။	
လူထုစည်းရုံးရေးမှူး/ဝန်ထမ်း အမည် <u>ဦးဌေးမောင်</u>	
ဖ.ရံ <u>၂၆.၁၀.၂၀၁၇</u>	ဝက်ဝန်းအား အမှတ်ခြစ်ပါ (✓) <input type="checkbox"/> ဝက်ဝန်း(၁) <input type="checkbox"/> ✓ ဝက်ဝန်း(၂) <input type="checkbox"/> ဝက်ဝန်း(၃) <input type="checkbox"/> ဝက်ဝန်း(၄) <input type="checkbox"/>
ပြည်နယ်/တိုင်း <u>မကွေး</u>	မြို့နယ် <u>ပေါက်</u> ကျေးရွာအုပ်စု <u>ဆီးပြာ</u> ကျေးရွာ <u>ဆီးပြာ</u>
က၊ အခက်အခဲအတားအဆီးများအားလုံးရှင်း - ယခုလက်ရှိအခြေအနေတွင် ဤကျေးရွာဖွံ့ဖြိုးတိုးတက်ရေးအတွက် အဓိက အခက်အခဲအတားအဆီးများသည် မည်သည်များဖြစ်ပါသနည်း။ (အမျိုးသား/သမီး အနည်းဆုံးအခက်အခဲ ၅ ခုစီဖော်ပြပါ)	
အမျိုးသား အဖွဲ့မှ တင်ပြသောအခက်အခဲအတားအဆီးများ	အမျိုးသမီး အဖွဲ့မှ တင်ပြသောအခက်အခဲအတားအဆီးများ
၁ x မိုးရာသီတွင် ရွာတွင်းလမ်းများ၊ ရွဲရွာဖွဲ့ သွားလာရ ခက်ခဲ ရှေ့ပါသည်။	၁ ✓ မိုးရာသီတွင် ရွဲရွာဖွဲ့ ရွာ တွင်းလမ်း များသွားလာ ရခက်ခဲ ဖြစ် ရှေ့ပါသည်။
၂ ကျေးရွာ ချွင်း ဆက်လမ်း များသည် ရေ တိုက်စား၊ မြူအောင် သွားလာရ ခက်ခဲ ရှေ့ပါသည်။	၂ ကျေးရွာ တွင်း ရွဲ တွင်း ဖြင့် ဆက်သွယ်သော လမ်းများ ကျိုး သတ်ရန် ခက်ခဲ ဖြစ် ရှေ့ပါသည်။
၃ ကျောင်း၊ သား၊ သမီးများ၊ ညာဘီ ဓာတ်ဆီ ခွံရန် နာလင်း ရောင် ခက် ခဲ ဖြစ် ရှေ့ပါသည်။	၃- ညာဘီ ကျောင်း၊ သား၊ မိန်းမ၊ ဓာတ်ဆီ ခွံရန် နာလင်း ရောင် ခက် ခဲ ရှေ့ပါသည်။
၄ ကျောင်း၊ သား၊ သမီး၊ ကျောင်းဆောင် မလုံလောက် ဖြစ် ရှေ့ရာ ခက် ခဲ ဖြစ် ရှေ့ပါသည်။	၄ ကျောင်းဆောင် နှင့် ကျောင်း သား၊ ကျောင်း မလုံလောက် ဖြစ် ရှေ့ရာ ခက် ခဲ ဖြစ် ရှေ့ပါသည်။
၅ ကျောင်း၊ သား၊ သမီး၊ ဆရာ၊ မ ဆရာမ နှင့် မိမိ များ ပညာရေး ဝန်ထမ်း ခက်ခဲ ဖြစ် ရှေ့ပါသည်။	၅ ကျေးရွာ သူ၊ သား၊ မိန်းမ၊ မပညာရေး ဝန်ထမ်း ခက် ခဲ ဖြစ် ရှေ့ပါသည်။
၆ ရှေ့ပါသည်။	၆ ကျောင်း၊ သား၊ ကျောင်း၊ သမီး၊ ဆရာ၊ မ ဆရာမ နှင့် မိမိ များ ပညာရေး ဝန်ထမ်း မလုံလောက် ဖြစ် ရှေ့ပါသည်။
၇ ကျား၊ မ ကျား ခက် ခဲ ဖြစ် ရှေ့ပါသည်။	၇ ကျား၊ မ ကျား ခက် ခဲ ဖြစ် ရှေ့ပါသည်။
၈ နေရာ မလုံလောက် ဖြစ် ရှေ့ပါသည်။	၈ နေရာ မလုံလောက် ဖြစ် ရှေ့ပါသည်။
၉ မြို့နယ် မြို့နယ် ရေး လုပ်ငန်း များ လုပ်ကိုင်ရန် ခက် ခဲ ဖြစ် ရှေ့ပါသည်။	၉ မြို့နယ် မြို့နယ် ရေး လုပ်ငန်း များ လုပ်ကိုင်ရန် ခက် ခဲ ဖြစ် ရှေ့ပါသည်။
၁၀	၁၀
၁၁	၁၁
၁၂	၁၂
၁၃	၁၃
၁၄	၁၄



၁၅		၁၅	
----	--	----	--

၈၊ မျှော်မှန်းခြင်း - နောင်လာမည့် ( ၅ ) နှစ် အတွင်း ကျေးရွာဖွံ့ဖြိုးရေး မျှော်မှန်းလျာထားချက်များအား တင်ပြပါ။

အမျိုးသားအဖွဲ့မှ တင်ပြသော မျှော်မှန်းချက်များ	အမျိုးသမီးအဖွဲ့မှ တင်ပြသော မျှော်မှန်းချက်များ
၁ ကျေးရွာတွင် လမ်း များ ကုသိမရွေး ကောင်းမွန်စေရမည်။	၁ ကျေးရွာတွင် လမ်းများ ကုသိမရွေး ကောင်းမွန်စေရမည်။
၂ ကျေးရွာ ချင်းဆက် လမ်းများ ကောင်းမွန်စေရမည်။	၂ ကျေးရွာ ချင်းဆက် လမ်းများ ကောင်းမွန်စေရမည်။
၃ ကျေးရွာတွင် ၂၄ နာရီ ရေပေးစနစ် စတင်ဆောင်ရွက်ရမည်။	၃ ကျောင်းသား၊ သူ၊ မှား၊ ကတုက် ကျောင်းဆောင်ပြည် ခုံ ယုံ လောက် စေရမည်။
၄ ကျောင်းသား၊ သူ၊ မှား၊ ကတုက်စာသင်ဆောင် ယုံ လောက် စေရမည်။	၄ နာမရိ ကျောင်းသား၊ မှား၊ နာလင်း ကျောင်းကြိုပြီ ကောင်းမွန်စွာ စာကြည့်စာရင်း ရှိရမည်။
၅ ပညာရေး ဝန်ထမ်း များ ပြည် ခုံ စေရမည်။	၅ ပညာရေး သင်အား ၇၅ ပညာရေး ဝန်ထမ်း များ ပြည် ခုံ စေရမည်။
၆ ကျား၊ မိန်းမ ကတုက် ကဆင် ဖြို ကုသရေး ဦးစား ဝန်ထမ်း များ ရှိလာမည်။	၆ ကျေးရွာ သူ၊ သား၊ မှား၊ ကတုက် ပညာ မဟုတ်စေ ပြည် ခုံ ကြွယ် ဝစေ ရမည်။
၇ မိုက်ပျိုး ရေး ကတုက် သီးနှံ ကတုက် ကောင်းမွန်ပြီ မိုက်ပျိုး နှုတ် ပညာများ ရရှိစေရမည်။	၇ ကျေးရွာ သား၊ မှား၊ စေ ထိုင် ၇၅ မြေစေ ရာ များ ပြည် ခုံ စေ ရမည်။
၈ ရရှိစေရမည်။	၈ မိုက်ပျိုး ရေး နှုတ် ပညာများ ရရှိစေရမည်။
၉	၉
၁၀	၁၀
၁၁	၁၁
၁၂	၁၂
၁၃	
၁၄	
၁၅	

၉၊ လူထုစိမ့်ကိန်း၏ လာမည့် ( ၄ ) နှစ်အတွက် အကျိုးဝင်သော ဦးစားပေး ဖွံ့ဖြိုးတိုးတက်မှု လုပ်ငန်း အစီအစဉ်များအား ဖော်ပြပါ။

အဆင့်	ကျေးရွာအတွက် ဦးစားပေး	အဆိုပြုသူ (အမျိုးသားများ/	ခန့်မှန်းကုန်ကျ	အကျိုးခံစားခွင့်ရှိသူ
-------	-----------------------	---------------------------	-----------------	-----------------------

	ဖွံ့ဖြိုးတိုးတက်မှု လုပ်ငန်းစဉ်များ	အမျိုးသမီးများ/အမျိုးသား+ အမျိုးသမီး)	စရိတ်	ခန့်မှန်းခြေ အရေအတွက်
၁	ရွာ တွင်းလမ်း၊ ပြုပြင်ခြင်း (၆၀၀၆၊ ၆၆၀၀)	က + မ	၂၇,၀၀၀,၀၀၀	၅၈၄၈
၂	ကျေးရွာ ချွင်း ဆက် ယမ်း	က + မ	၅,၀၀၀,၀၀၀	၅၈၄၈
၃	ယဉ်စုံ လှုပ်ရှား အဆင့်မြှင့်တင်မှု (စာရေးကိုင်)			
၄				
၅	ရွာတွင်း ကျောင်း စတင်သင်တန်း	က + မ	၂၆,၀၀၀,၀၀၀	၅၈၄၈
၆	ရွာတွင်း အိမ်ထောင်စု အဖွဲ့အစည်း	က + မ	၃၅,၀၀၀,၀၀၀	၅၈၄၈
၇	ကျေးရွာ အဖွဲ့အစည်း တိုးတက်မှု	မ	၅,၀၀၀,၀၀၀	၅၈၄၈
၈				
၉				
၁၀				
၁၁				
၁၂				

သ။ လူထုဝင်ပံ့ကိန်း၏ လာမည့် (၄) နှစ်အတွက် အကျိုးမဝင်သော ဦးစားပေး ဖွံ့ဖြိုးတိုးတက်မှု လုပ်ငန်း အစီအစဉ်များအားဖော်ပြပါ။

အဆင့်	ကျေးရွာအတွက် ဦးစားပေး ဖွံ့ဖြိုးတိုးတက်မှု လုပ်ငန်းစဉ်များ	အဆိုပြုသူ (အမျိုးသားများ/ အမျိုးသမီးများ/ အမျိုးသား+ အမျိုးသမီး)	အခန်းကဏ္ဍ
၁	ပညာရေး ဝန်ထမ်း ဂုဏ်ရရှိ	က	၅၈၄၈
၂	မိုးရေချိုး နှင့် ပညာရေး	က + မ	
၃	ကုန်း		
၄	လမ်းမ အရေးအခင်း ကန့်	က -	
၅	ကျေးရွာ ဂုဏ်ရရှိ		
၆			
၇			

ခေါင်းဆောင်၊ ကျေးရွာဝင်ပံ့ကိန်းအထောက်အကူပြုကော်မတီမှ အတည်ပြုသည်။

အမည် ဦးမိုးခေါင် လက်မှတ်  နေ့စွဲ ၂၆.၁၀.၂၀၁၇







၂၅။ ကျေးရွာအုပ်စုစီမံကိန်းလုပ်ငန်းခွဲရွေးချယ်ခြင်း (ပုံစံ-၄)

ပုံစံ - ၈ - ၄ ကျေးရွာအုပ်စုစီမံကိန်းလုပ်ငန်းခွဲရွေးချယ်ခြင်းပုံစံ (Form PC 4)

လမ်းညွှန်ရွာစား စီမံကိန်းလုပ်ငန်းခွဲရွေးချယ်မှုအစည်းအဝေးပြီးနောက်တွင် ကျေးရွာအုပ်စုမှ CF/TFကို အကျအညီရယူ၍ ကျေးရွာစီထောက်တော်မတီမှ လက်မှတ်ရေးထိုးပြီး အဆိုပါပုံစံအား ပြည့်စုံအောင်ဖြည့်သွင်းရမည်။ ဤပုံစံအား ပြည့်စုံစွာဖြည့်သွင်းပြီးပါက ကျေးရွာအုပ်စုမှ ဦးစီးတာဝန်ခံချက်တွင် TPIC သို့ ပေးပို့ရန်အတွက် နောက်ဆက်တွဲအဖြစ် ထားရှိရမည်။ CF မှ ကျေးရွာတစ်ရွာချင်းစီ၏ စီမံကိန်းလုပ်ငန်းခွဲဆိုင်ရာ အချက်အလက်များကို MIS သို့ ထည့်သွင်းရမည်။ (ယခုနစ်စီမံကိန်းလုပ်ငန်းခွဲ မလုပ်ကိုင်သော ကျေးရွာများ မပါဝင်ပါ။)

ကျေးရွာစည်မှူး/ဝန်ထမ်းအမည် **ဦးကျောင်းဝင်းကျော်**

နေ့စွဲ **၂၆.၁၀.၁၇** စက်ဝန်းအားအမှတ်ဖြစ်ပေးပါ။ (✓) ဝက်ဝန်း(၁) **အက်ဝန်း(၂)** ဝက်ဝန်း(၃) ဝက်ဝန်း(၄)

ပြည်နယ်/တိုင်း **မကွေး** ဦးစီး ဝန်ကြီး **ကျေးရွာအုပ်စု** **ဦးဖြာ**

ကျေးရွာအမည်	ဆောင်ရွက်မည့် လုပ်ငန်းများ	အတိုင်အတာ	ခန့်မှန်း တိုက်ရိုက် အကျိုးစီးပွားစွန့် ရှိသူများ	အဆိုပြုတင်ပြသူ	ခန့်မှန်းကုန်ကျစရိတ်			စုစုပေါင်း
					စီမံကိန်းမှ ထည့်ဝင်မှု	ကျေးရွာမှ ထည့်ဝင်မှု	အခြားထည့်ဝင်မှု (ခေါ်ပြုပါ) ထည့်ဝင်မှု   အမည်/အဖွဲ့	
ဦးဖြာ	ရွာတွင်းလမ်းဖွဲ့၊ ဖြစ်ခြင်း (တောင်၊ အောက် လမ်း)	၃၀၀၀၅၂၂	၁၈၄၈	<input type="checkbox"/> ကျား <input type="checkbox"/> မ <input type="checkbox"/> ကျား+ မ	၂၇,၀၀၀,၀၀၀			၂၇,၀၀၀,၀၀၀
တရော်ကိုင်း	ရွာတွင်းလမ်းဖွဲ့ဖြင့် ခြွင်းလှယ်ခြင်း	၁၅၀၀၅၂၂	၈၄၆၃	<input type="checkbox"/> ကျား <input type="checkbox"/> မ <input type="checkbox"/> ကျား+ မ	၁၇,၅၀၀,၀၀၀			၁၇,၅၀၀,၀၀၀
ဦးဖြာ	အူတာရုံလမ်း အကျောက်အကျန် ဖောက်ဖျက်မှုအောက်	၄၅၀၀၅၂၂	၁၈၄၈	<input type="checkbox"/> ကျား <input type="checkbox"/> မ <input type="checkbox"/> ကျား+ မ	၅၀၀၀,၀၀၀			၅,၀၀၀,၀၀၀
တရော်ကိုင်း	စာသင်ကျောင်း ဆောင်ဆောက်ခြင်း	၈၀၀၀၅၂၂	၄၆၃	<input type="checkbox"/> ကျား <input type="checkbox"/> မ <input type="checkbox"/> ကျား+ မ	၂၅,၀၀၀,၀၀၀			၂၅,၀၀၀,၀၀၀

ပုံစံ - ၈ - ၄ ကျေးရွာအုပ်စုစီမံကိန်းလုပ်ငန်းခွဲရွေးချယ်ခြင်းပုံစံ (Form PC 4)

လမ်းညွှန်ရွာစား စီမံကိန်းလုပ်ငန်းခွဲရွေးချယ်မှုအစည်းအဝေးပြီးနောက်တွင် ကျေးရွာအုပ်စုမှ CF/TFကို အကျအညီရယူ၍ ကျေးရွာစီထောက်တော်မတီမှ လက်မှတ်ရေးထိုးပြီး အဆိုပါပုံစံအား ပြည့်စုံအောင်ဖြည့်သွင်းရမည်။ ဤပုံစံအား ပြည့်စုံစွာဖြည့်သွင်းပြီးပါက ကျေးရွာအုပ်စုမှ ဦးစီးတာဝန်ခံချက်တွင် TPIC သို့ ပေးပို့ရန်အတွက် နောက်ဆက်တွဲအဖြစ် ထားရှိရမည်။ CF မှ ကျေးရွာတစ်ရွာချင်းစီ၏ စီမံကိန်းလုပ်ငန်းခွဲဆိုင်ရာ အချက်အလက်များကို MIS သို့ ထည့်သွင်းရမည်။ (ယခုနစ်စီမံကိန်းလုပ်ငန်းခွဲ မလုပ်ကိုင်သော ကျေးရွာများ မပါဝင်ပါ။)

ကျေးရွာစည်မှူး/ဝန်ထမ်းအမည် **ဦးကျောင်းဝင်းကျော်**

နေ့စွဲ **၂၆.၁၀.၂၀၁၇** စက်ဝန်းအားအမှတ်ဖြစ်ပေးပါ။ (✓) ဝက်ဝန်း(၁) **အက်ဝန်း(၂)** ဝက်ဝန်း(၃) ဝက်ဝန်း(၄)

ပြည်နယ်/တိုင်း **မကွေး** ဦးစီး ဝန်ကြီး **ကျေးရွာအုပ်စု** **ဦးဖြာ**

ကျေးရွာအမည်	ဆောင်ရွက်မည့် လုပ်ငန်းများ	အတိုင်အတာ	ခန့်မှန်း တိုက်ရိုက် အကျိုးစီးပွားစွန့် ရှိသူများ	အဆိုပြုတင်ပြသူ	ခန့်မှန်းကုန်ကျစရိတ်			စုစုပေါင်း
					စီမံကိန်းမှ ထည့်ဝင်မှု	ကျေးရွာမှ ထည့်ဝင်မှု	အခြားထည့်ဝင်မှု (ခေါ်ပြုပါ) ထည့်ဝင်မှု   အမည်/အဖွဲ့	
ဦးဖြာ	စာသင်ကျောင်း ဆောင်ဆောက် လျှင်ခြင်း	၅၅၀၀၅၂၂	၁၈၄၈	<input type="checkbox"/> ကျား <input type="checkbox"/> မ <input type="checkbox"/> ကျား+ မ	၂၅,၀၀၀,၀၀၀			၂၅,၀၀၀,၀၀၀
				<input type="checkbox"/> ကျား <input type="checkbox"/> မ <input type="checkbox"/> ကျား+ မ				
				<input type="checkbox"/> ကျား <input type="checkbox"/> မ <input type="checkbox"/> ကျား+ မ				
				<input type="checkbox"/> ကျား <input type="checkbox"/> မ <input type="checkbox"/> ကျား+ မ				

ရာထူး ကျေးရွာအုပ်စု ဦးထောက်အရာရှိမတီ ဥက္ကဋ္ဌ **ဦးဝင်းစိုင်း** အမည် လက်မှတ် ရက်စွဲ **၂၆.၁၀.၁၇**  
**ဒေါ်ခင်မာမာ** **၂၆.၁၀.၁၇**





ပိုမိုအောင်မြင်မှုရှိရန်နှင့် ပွင့်လင်းမြေသာယာ ရှိ ရောက်အောင် ပြုပြင်ပြင်ဆင်ခြင်း၊  
ရှာဖွေ ပါသည်။ လူထုမပိုပြု မိမိ ကိန်းသည်။ ကခြား စိမ့်ကိန်းလှုပ်ငန်းများ  
နှင့် မတူ ယောစီမံကိန်း ဖြစ်ပေါ်ကြောင်း စိမ့်ကိန်းတွင် များစေရန်  
လျှောက်ချက် များ ကိုလည်း ဖြစ်၊ ဆည်း၊ ပေး စတာတွေကပွားရ မည်ကို  
လည်း ရေးရာ လူထု နား၊ ကျား - မ ရေးရာ လျှောက်ချက်ကြောင့်လည်း  
ခွေးတွေ ပြောကြားခဲ့ပါသည်။

ကစားကစားကို နှစ် (၄:၀၀) နာရီ တွင် အောင်မြင်စွာ

လုပ်ဆောင်ခဲ့ပါသည်။



(၂) ဒုတိယအကြိမ်အစည်းအဝေး

ကျေးဇူးဗဟိုကဏ္ဍကဏ္ဍကဏ္ဍကဏ္ဍကဏ္ဍ

... နေ့စဉ်ကဏ္ဍကဏ္ဍကဏ္ဍကဏ္ဍကဏ္ဍ ၂၆.၁၀.၂၀၁၇  
ကဏ္ဍကဏ္ဍကဏ္ဍကဏ္ဍကဏ္ဍ နံနက် ၉:၀၀:၀၀ နာရီ  
ကဏ္ဍကဏ္ဍကဏ္ဍကဏ္ဍကဏ္ဍ ကျေးဇူးဗဟိုကဏ္ဍကဏ္ဍကဏ္ဍ  
ကျေးဇူး ဝန်း ၅

... ကျေးဇူးဗဟိုကဏ္ဍကဏ္ဍကဏ္ဍကဏ္ဍကဏ္ဍ ပေါက်ဖြိုနှယ်၊ ချေးဇူးဗဟို  
ကျေးဇူးဗဟိုကဏ္ဍကဏ္ဍကဏ္ဍကဏ္ဍကဏ္ဍ ဝန်း ၅ နာရီကျော် ကျေးဇူးဗဟို  
ကျေးဇူးဗဟိုကဏ္ဍကဏ္ဍကဏ္ဍကဏ္ဍကဏ္ဍ နှစ်တစ်နှစ်မှ ကဏ္ဍကဏ္ဍကဏ္ဍ  
ကျေးဇူးဗဟိုကဏ္ဍကဏ္ဍကဏ္ဍကဏ္ဍကဏ္ဍ

... ပထမကဏ္ဍကဏ္ဍကဏ္ဍကဏ္ဍကဏ္ဍ P.R.A. ၂၀၀၈  
ကျေးဇူးဗဟိုကဏ္ဍကဏ္ဍကဏ္ဍကဏ္ဍကဏ္ဍ ကဏ္ဍကဏ္ဍကဏ္ဍ  
ကျေးဇူးဗဟိုကဏ္ဍကဏ္ဍကဏ္ဍကဏ္ဍကဏ္ဍ ကဏ္ဍကဏ္ဍကဏ္ဍ  
ကျေးဇူးဗဟိုကဏ္ဍကဏ္ဍကဏ္ဍကဏ္ဍကဏ္ဍ ကဏ္ဍကဏ္ဍကဏ္ဍ

... ကဏ္ဍကဏ္ဍကဏ္ဍကဏ္ဍကဏ္ဍ နှစ်တစ်နှစ်မှ ကဏ္ဍကဏ္ဍကဏ္ဍ  
ကျေးဇူးဗဟိုကဏ္ဍကဏ္ဍကဏ္ဍကဏ္ဍကဏ္ဍ ကဏ္ဍကဏ္ဍကဏ္ဍ  
ကျေးဇူးဗဟိုကဏ္ဍကဏ္ဍကဏ္ဍကဏ္ဍကဏ္ဍ ကဏ္ဍကဏ္ဍကဏ္ဍ  
ကျေးဇူးဗဟိုကဏ္ဍကဏ္ဍကဏ္ဍကဏ္ဍကဏ္ဍ ကဏ္ဍကဏ္ဍကဏ္ဍ

... ကဏ္ဍကဏ္ဍကဏ္ဍကဏ္ဍကဏ္ဍ နှစ်တစ်နှစ်မှ ကဏ္ဍကဏ္ဍကဏ္ဍ  
ကျေးဇူးဗဟိုကဏ္ဍကဏ္ဍကဏ္ဍကဏ္ဍကဏ္ဍ ကဏ္ဍကဏ္ဍကဏ္ဍ  
ကျေးဇူးဗဟိုကဏ္ဍကဏ္ဍကဏ္ဍကဏ္ဍကဏ္ဍ ကဏ္ဍကဏ္ဍကဏ္ဍ  
ကျေးဇူးဗဟိုကဏ္ဍကဏ္ဍကဏ္ဍကဏ္ဍကဏ္ဍ ကဏ္ဍကဏ္ဍကဏ္ဍ

ကျေးဇူးစိမ်းစိုခဲ့မှု ကော်ဖီဝင်းများ၏ တာထို၊ ထွားများနှင့်  
ဆေးရန်၊ ရှောင်ရန် ကျွန်ုပ်တို့၏ လူထုစည်းစဉ်းရေးမျိုးမှ  
ဓာတ်ဆေးစိမ်းစိုမှု၊ ပြုပြင်ဆင်ခြင်မှု၊ စိမ်းစိုမှု၊ လုပ်ငန်းခွဲများ ကွင်းဆင်း  
တို့၏ တာထိုရန် ကာကွယ်ရန် စည်းစဉ်းစေရန် ညီညွတ်စွာ ပူးပေါင်းဆောင်ရွက်  
တွင် အကူအညီပေးပေးပါသည်။



(၃) အုပ်စုအစည်းအဝေး

ဆွေဇွေချွန် (၁) အုပ်စုခေတ္တကော်ပွယ်တော် ဦးဝင်းသိန်းမှ မိမိတို့ ရီးပြား  
အုပ်စုတွင်၊ ပထမနှင့် စက်ဝန်းတွင် ဆောင်ရွက်ခဲ့သော စီမံကိန်း၊ လုပ်ငန်း  
များကိုလည်း ကျင့်ဖို့ ဖြီးစီးကောင် ဆောင်ရွက်နိုင် ခဲ့ပြီး ဖြစ်၏။ ဒုတိ  
ယ နှစ် စက်ဝန်း တွင်လည်း ဣန္ဒာရီကော်ပွယ်တော် ရရှိသော စီမံကိန်း၊ လုပ်ငန်း  
ခွဲများကို ညီညီညွတ်ညွတ် ဖြစ် ကောင်ဖြင့် ဖြီးစီးဆောင်ရွက် သွား  
ရန်နှင့် နှစ်ရှစ်လုံး ဦးစားပေး စီမံကိန်း လုပ်ငန်း ခွဲများကို ယူ အုပ်စု  
စည်းကမ်း တွင်ကတည်းက ဖြစ် ချုပ် ဖြစ်သည့် ကတည်းက တက်ရောက်  
လာသော ကော်မတီ စစ်များ၊ ရပ်မိဂပ်မီများ စား ရှစ်ရှစ် လမ်းလမ်းသို့ ပို့ရန်  
ဆွေဇွေ ဖြောင့်ဖြောင့်ပါသည်။

ဆွေဇွေချွန် (၂)၊ ကျေးဇူးတော်ကော်ပွယ်တော် ဦးဦးပေါက်မှ လည်း မိမိ  
တို့ ရီးပြား အုပ်စုသည်၊ ပထမနှင့် စက်ဝန်း တွင်လည်း စီမံကိန်း လုပ်ငန်း  
ခွဲကို ကားလွှဲ သတ် ဖွတ် ဖေ ဖြီးကောင် ဆောင်ရွက် ရန် နိုင် ခဲ့ ဖြစ်  
သည်။ လည်း ဤ တွင် ကာလ ဆောင်ရွက် ခဲ့ ရှင်း ဖြစ် ဖြစ် ပါ ကောင်း  
နှင့် ယူ ဒုတိယ နှစ် စက်ဝန်း တွင် ပွင့်လင်း ဣန္ဒာရီ ဆောင်ရွက် ရမည်ဖြစ်  
ပါကား ရှေးနည်း မိမိကောင်း နှင့် ပထမနှင့် စီမံကိန်း မှ ဆက်ရန် ဖြစ်  
နေသော လမ်းပိုင်း ကား ဆက်လက် ဆောင်ရွက် သွား ရန် သင့်လျော်  
အောင် ဆွေဇွေ တစ်ပြု ပါသည်။

ဆွေဇွေချွန် (၃) ဆက်လက်လက်စပ် လူထုဖွဲ့စည်းမှု စီမံကိန်း မှ လက်ထောက်  
အုပ်စုသည် ဦးအောင်ဝင်းကျော် မှ လည်း အုပ်စုအစည်းကမ်း တွင်  
ကျေးဇူး ကလေး ဦးစားပေး စီမံကိန်း လုပ်ငန်း ခွဲများ၏ အို ဗွန်း လုပ်ငန်း  
တို့ကို များ ကို စီမံကိန်း လုပ်ငန်း ခွဲ ကလေး ကားလွှဲ ရှင်း လမ်း ဖြောင့်ဖြောင့် ပါ  
သည်။ တက်ရောက်လာသော ရပ်မိဂပ်မီ ကော်မတီ စစ်များ စား ကော်  
ပါ ဆွေဇွေ ချွန် များကို ပြန်လည် ဖတ်ကြား ပြခဲ့ရာ၊ ကားလွှဲ မှ သဘောတူ  
ကျင့် ဖြစ် ပါ သဖြင့် အစည်းဝေးကို ညွှန် (၄:၃၀) နှစ် တိ တိ တွင် ကောင်  
ဖြင့် ဖြစ် ချုပ် သိမ်း ခဲ့ပါသည်။



၂၇။ ကဏ္ဍအလိုက်ဦးစားပေးဖွံ့ဖြိုးရေးလုပ်ငန်းစဉ်များ

နောက်ဆက်တွဲ (၄) ခြားနားသော အပိုင်းများအတွက် ဦးစားပေးဖွံ့ဖြိုးရေးလုပ်ငန်းစဉ် **အီး၊ ပြား**

အနှစ်ချုပ်

မူရင်းအား VPSG တွင်ထားရှိရပါမည်။ အခြားဌာနများနှင့် ညှိနှိုင်းရန်အတွက် မိတ္တူအား TPIC သို့ ပို့ရပါမည်။ MIS သို့ သွင်းရန်မလိုပါ။

	အဆင့်	လုပ်ငန်း	မည်သူ ဦးစားပေးလဲ	ကျေးဇူးတားဝန်ခံ (သို့) အုပ်စု	ပြင်ပမှ မည်သည့်ထောက်ခံမလဲ
အခြားအထောက်အပံ့	၁				
	၂				
	၃				
	၄				
	၅				
အသက်မွေးဝမ်းကျောင်း၊ စိုက်ပျိုးရေး	၁	မြို့နယ်ပျိုးရေး နှင့် ပညာသင်တန်း			
	၂				
	၃				
	၄				
	၅				
ကျန်းမာရေးနှင့် အာဟာရ	၁	ကျန်းမာရေး ဝန်ထမ်း			
	၂				
	၃				
	၄				
	၅				
ပညာရေး	၁	ပညာရေး ဝန်ထမ်း			
	၂				
	၃				
	၄				
	၅				
အခြား	၁				
	၂				
	၃				
	၄				
	၅				

၂၈။ ကျေးရွာဖွံ့ဖြိုးရေးအစီအစဉ်ဆောင်ရွက်မှုမှတ်တမ်းဓာတ်ပုံများ  
အမျိုးသားများမှ အခက်အခဲ၊ ပြဿနာ၊ မျှော်မှန်းချက်များအားဖော်ထုတ်ကြခြင်း



အမျိုးသမီးများမှ အခက်အခဲ၊ ပြဿနာ၊ မျှော်မှန်းချက်များအားဖော်ထုတ်ကြခြင်း





ဖွံ့ဖြိုးရေးလုပ်ငန်းစဉ်များအားမဲပေးနိုင်ရန်အတွက် တန်းစီနေပုံ



လူထုစည်းရုံးရေးမှူးမှ ဖွံ့ဖြိုးရေးလုပ်ငန်းစဉ်များအကြောင်းအား ရှင်းပြနေပုံ







## လူထုဗဟိုပြုစီမံကိန်း

ကျေးလက်လူထုအခြေပြု ၊ ဖွံ့ဖြိုးမှုကိုတိုးရှေးရှု

လူထုဗဟိုပြုစီမံကိန်းရုံး၊ အင်းတော (တောင်စု)၊ ပေါက်မြို့နယ်၊ မကွေးတိုင်းဒေသကြီး။  
ရုံးဖုန်း-၀၆၂၄၅၃၅၈

[www.cdd.drdmyanmar.org](http://www.cdd.drdmyanmar.org)