

ပြည်ထောင်စုသမ္မတမြန်မာနိုင်ငံတော်အစိုးရ

စိုက်ပျိုးရေး၊ မွေးမြူရေးနှင့်ဆည်မြောင်းဝန်ကြီးဌာန

ကျေးလက်ဒေသဖွံ့ဖြိုးတိုးတက်ရေးဦးစီးဌာန

ပေါက်မြို့နယ်



လူထုဗဟိုပြုစီမံကိန်း

National Community Driven Development Project



ကျေးရွာဖွံ့ဖြိုးရေးအစီအစဉ် (ဒုတိယနှစ်စက်ဝန်း)

Village Development Plan (VDP)

ပေါက်မြို့နယ်၊ ဝန်တင်အုပ်စု၊ မြသိန်းတန် ကျေးရွာ၊ ၂၀၁၈ ခုနှစ်

မာတိကာ

အကြောင်းအရာ	စာမျက်နှာ
၁။ မြို့နယ်ပြင်မြေပုံ	၃
၂။ အုပ်စုမြေပုံ`	၄
၃။ အုပ်စုတွင်ပါဝင်သောကျေးရွာများစာရင်း	၄
၄။ ကျေးရွာသမိုင်းကြောင်း(ကျေးရွာအခြေခံအချက်အလက်များ)	၅
၅။ လူထုပူးပေါင်းပါဝင်သော လူမှုဆန်းစစ်ခြင်းနှင့်အကဲဖြတ်ခြင်းလုပ်ငန်းစဉ် (PSA/PRA) အကျဉ်းချုပ်ဇယား	၆
၆။ လူမှုရေး နှင့် အရင်းအမြစ်ပြင်မြေပုံ	၇
၇။ လူမှုရေး နှင့် အရင်းအမြစ်ပြင်မြေပုံသုံးသပ်ချက်	၇
၈။ ဥစ္စာနေကြွယ်ဝမှုအဆင့် သတ်မှတ်ချက်ပြပုံ	၈
၉။ ဥစ္စာနေကြွယ်ဝမှုအဆင့်သတ်မှတ်ချက်ဇယားသုံးသပ်ချက်	၈
၁၀။ အရင်းအမြစ် အသုံးပြုမှုနှင့်ထိန်းချုပ်မှု	၉
၁၁။ အရင်းအမြစ် အသုံးပြုမှုနှင့်ထိန်းချုပ်မှု သုံးသပ်ချက်	၉
၁၂။ ရာသီခွင်ပြဇယား	၁၀
၁၃။ ရာသီခွင်ပြဇယားသုံးသပ်ချက်	၁၀
၁၄။ ပင့်ကူအိမ်ပြပုံ (ကျား၊မ)	၁၁
၁၅။ ပင့်ကူအိမ်သုံးသပ်ချက် (ကျား၊မ)	၁၁
၁၆။ အဖွဲ့အစည်းချိတ်ဆက်မှုပြပုံ	၁၂
၁၇။ အဖွဲ့အစည်းချိတ်ဆက်မှုပြပုံသုံးသပ်ချက်	၁၂
၁၈။ အမျိုးသမီး အမျိုးသားများ၏အခက်အခဲပြဿနာများ	၁၃
၁၉။ အမျိုးသမီး အမျိုးသားများ၏ မျှော်မှန်းချက်များ	၁၃
၂၀။ ဦးစားပေးလုပ်ငန်းများရွေးချယ်ခြင်းဇယား	၁၄
၂၁။ ကော်မတီဝင်များစာရင်း	၁၅
၂၂။ ကျေးရွာအချက်အလက်များ (ပုံစံ-၁)	၁၆
၂၃။ စီမံကိန်းအချိန်ဇယား (ပုံစံ-၂)	၁၉
၂၄။ ကျေးရွာဖွံ့ဖြိုးရေးဦးစားပေးအစီအစဉ် (ပုံစံ-၃)	၂၁
၂၅။ ကျေးရွာအုပ်စုစီမံကိန်းလုပ်ငန်းခွဲရွေးချယ်ခြင်း (ပုံစံ-၄)	၂၅
၂၆။ အစည်းအဝေးမှတ်တမ်းများ	၂၉
၂၇။ ကဏ္ဍအလိုက်ဦးစားပေးဖွံ့ဖြိုးရေးလုပ်ငန်းစဉ်များ	၃၁
၂၈။ ကျေးရွာဖွံ့ဖြိုးရေးအစီအစဉ်ဆောင်ရွက်မှုမှတ်တမ်းဇယား	၃၄

CLUSTERS MAP OF NCDDP PROJECT OF PAUK TOWNSHIP

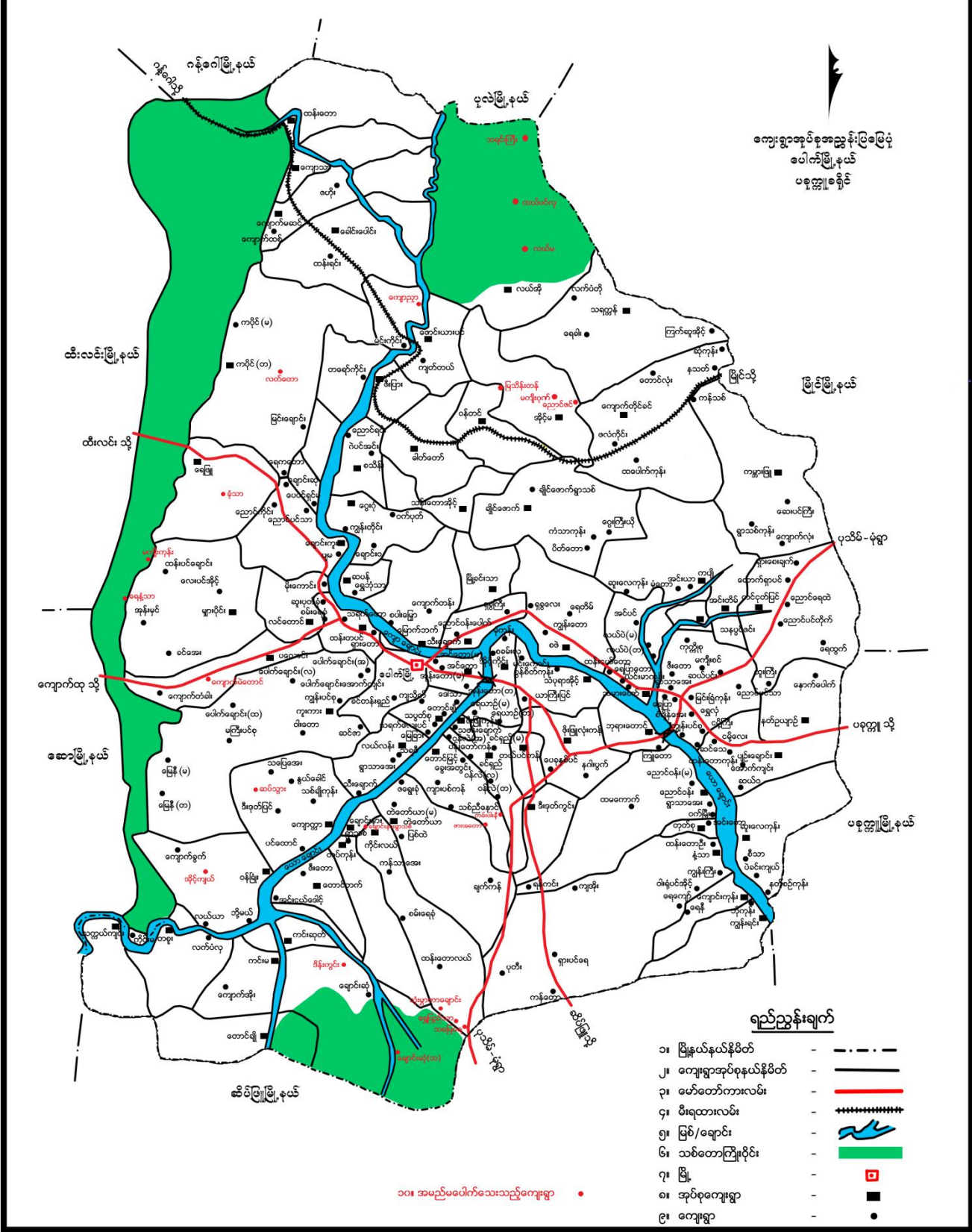

၂။ ကျေးရွာအုပ်စုမြေပုံ

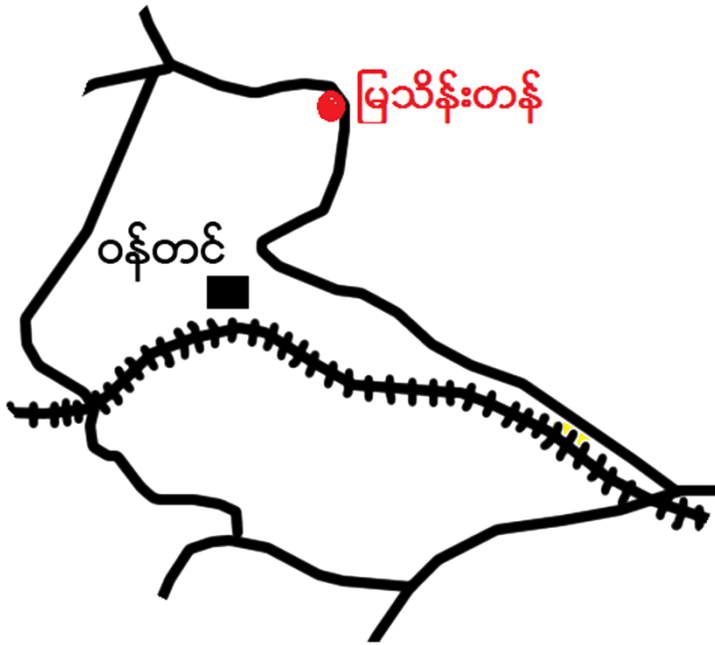

၃။ အုပ်စုတွင်ပါဝင်သောကျေးရွာစာရင်း

- (၁) ဝန်တင်
- (၂) မြသိန်းတန်

၄။ ကျေးရွာသမိုင်းကြောင်း(ကျေးရွာအခြေခံအချက်အလက်များ)

မြသိန်းတန် သမိုင်းအောင်း

၉ = ၂ = ၂၀၁၇

မကျေးတိုင်းဒေသကြီး ပေါက်မြို့နယ် ၎င်းတို့ကျေးရွာ
ဒဂုံဘု မြသိန်းတန်တောတိုက် ဖြစ်ပေါ်လာပုံသမိုင်းစစ်စစ်၊ မြာ ကန်၊ ကုန်းဆုံ
၇၁၆၅ ကရီကျ ရောင်းဟု အမည်တွင်သည် ချောင်နား၊ နဂို ဝက်တိုက်
တွင် ၁၉၁၈ ခုနှစ်က ဦးသာဂုဇိ သားသမီးစာရံ ဤက စတင် နေထိုင်ခဲ့သည်။
ဤနောက် ဦးကျောက်ချို မိသားစု တို့ ထေဝါ ဇွဲ ယာဇာသည်
၁၉၂၂ ခုနှစ်တွင် ဦးကျောက်ချို၏ မိသားစုအဖွဲ့ ပေါက်မြို့နယ် ပညာရေးဗဟို ဦးဒဂုံ၊ မြေမြေ
မြသိန်းတန် ဒဂုံပင် သက်ဗြစ်ပေးခဲ့သည်။ ၎င်းတို့ကျေး မြသိန်းတန် ၁၉၂၅ ခုနှစ်
သောလမီးတွင် အဖွဲ့မှ အဖွဲ့မှ မတ်စောဇီသော ဦးသာဂုဇိအတတ်ကို ရွေးချယ်သည်။

ဦးကျောက်ချို များဖြားလာသောအခါ ကိုယ်ထူကိုယ်တူ စာသင်ကျောင်းကိုတည်ထောင်
ဖွဲ့စည်းခဲ့ကြသည်။ ၁၉၅၂ ခုနှစ်တွင် ရောက်သောအခါ ပေါက်မြို့နယ် ပညာရေးဗဟို ဦးဒဂုံမြို့
မှ မြသိန်းတန် ကျောင်းဟု အမည်ပေးသတ်မှတ်ခဲ့သည်။
မြသိန်းတန် တောတိုက်တွင် ကုန်းတော်ကြီးကျောင်း၊ နဂိုစေတီ စီ တို့ရှိပါသည်။ ကုန်းတော်ကြီး
ကျောင်းသည် ရွာမီးအလယ်၊ စာသင်ကျောင်း မြေပြင်ဘက်တွင်ရှိပါသည်။ ကုန်းတော်ကြီးကျောင်း
အမည်မှာ မြေကုန်၊ ကျောင်းဖြစ်၍ ကျောင်းပိုင်းထဲတွင် ဖြစ်ပေါ်လာသော အစွဲတော်ဂူသည်
ရွာမယ်မှာ ကုန်းတော်ကြီးကို တည်ထား ထိုးကျယ်ကြသည်။ ကျောင်းတိုင်းအနောက်ပိုင်းတွင် အမည်မှာ
ဦးစန္ဒောဘာ ဖြစ်ပါသည်။
မြသိန်းတန် မြေကုန်ဘက်တွင် ကျေးရွာအုပ်စုဖြစ်သော ဝန်တင်ရွာ တည်ရှိပါသည်။
အရှေ့ဘက်တွင် ရှိသော ရှိ အမည်မှာ ကျောက်ခွက်ရိုး၊ စောင်ဘက်ရိုး အမည်မှာ
ကွမ်းအင် ရောင်းရိုး တို့ဖြစ်ပြီး ဝန်တင် ရွာ မြသိန်းတန် ကြားတွင် ပေါင်းဆုံကြသည်။

၅။ လူထုပူးပေါင်းပါဝင်သော လူမှုဆန်းစစ်ခြင်းနှင့်အကဲဖြတ်ခြင်းလုပ်ငန်းစဉ် (PSA/PRA)အကျဉ်းချုပ်ဇယား

လူထုပူးပေါင်းပါဝင်သော လူမှုဆန်းစစ်ခြင်းနှင့် အကဲဖြတ်ခြင်းလုပ်ငန်းစဉ် (PSA/PRA)အချိန်ဇယား
 (မြသိရ်းတန်)

စဉ်	အကြောင်းအရာ	ရက်စွဲ	ဦးတည်အုပ်စု	တက်ရောက်သူ			အဓိကဆွေးနွေးချက်များ
				ကျား	မ	ပေါင်း	
၁။	လူမှုရေးနှင့် အရင်းမြစ်ပြမြေပုံ	၇.၁၀.၂၀၂၇	ရပ်မိရပ်ဖများ၊ချမ်းသာ၊ အလယ်အလတ်၊ နွမ်းပါး၊ လူငယ်အုပ်စုများ	၁၉	၂၇	၄၅	ကျေးရွာရှိအထင် ကရနေရာများ အိမ်၊ ကျောင်း၊ ဘုန်းကြီးကျောင်း၊ စေတီ၊ လမ်း၊ လယ်ယာ၊ ချောင်း
၂။	ရာသီခွင်ပြဇယား	၇.၁၀.၂၀၂၇	ရပ်မိရပ်ဖများ၊ချမ်းသာ၊ အလယ်အလတ်၊ နွမ်းပါး၊ လူငယ်အုပ်စုများ	၁၉	၂၇	၄၅	စိုက်ပျိုးရေး၊ ပွဲတော်၊ ရေရရှိမှု၊ လမ်းပန်းဆက်သွယ်ရေး၊ ရာသီဥတု၊ ဝင်ငွေထွက်ငွေ၊ ကျန်းမာရေး
၃။	ဥစ္စာဓနကြွယ်ဝမှု အဆင့် သတ်မှတ်ချက်	၇.၁၀.၂၀၂၇	ရပ်မိရပ်ဖများ၊ချမ်းသာ၊ အလယ်အလတ်၊ နွမ်းပါး၊ လူငယ်အုပ်စုများ	၁၉	၂၇	၄၅	ကျေးရွာအတွင်းရှိ လူထု၏ ကွဲပြားခြားနားသော ပိုင်ဆိုင်မှုများ
၄။	ပိုင်ဆိုင်မှုသုံးသပ်ခြင်း	၇.၁၀.၂၀၂၇	ရပ်မိရပ်ဖများ၊ချမ်းသာ၊ အလယ်အလတ်၊ နွမ်းပါး၊ လူငယ်အုပ်စုများ	၁၉	၂၇	၄၅	အမျိုးသား၊ အမျိုးသမီး ပိုင်ဆိုင်ပြီး ထိန်းချုပ်မှု ကွဲပြားပုံ
၅။	ပင့်ကူအိမ်သုံးသပ်ခြင်း	၇.၁၀.၂၀၂၇	ရပ်မိရပ်ဖများ၊ချမ်းသာ၊ အလယ်အလတ်၊ နွမ်းပါး၊ လူငယ်အုပ်စုများ	၁၉	၂၇	၄၅	အမျိုးသားအမျိုးသမီး တန်းတူအခွင့်အရေး ရရှိခြင်းနှင့် မရရှိခြင်း အကြောင်းတရားများ
၆။	ဗင်းပုံစံ	၇.၁၀.၂၀၂၇	ရပ်မိရပ်ဖများ၊ချမ်းသာ၊ အလယ်အလတ်၊ နွမ်းပါး၊ လူငယ်အုပ်စုများ	၁၉	၂၇	၄၅	ကျေးရွာအတွင်းရှိ အဖွဲ့အစည်းများ အချင်းချင်းချိတ်ဆက်လုပ်ကိုင်မှုနှင့် ပြင်ပရှိ အဖွဲ့အစည်းများချိတ်ဆက်မှု

၆။ လူမှုရေး နှင့် အရင်းအမြစ်ပြုမေပုံ

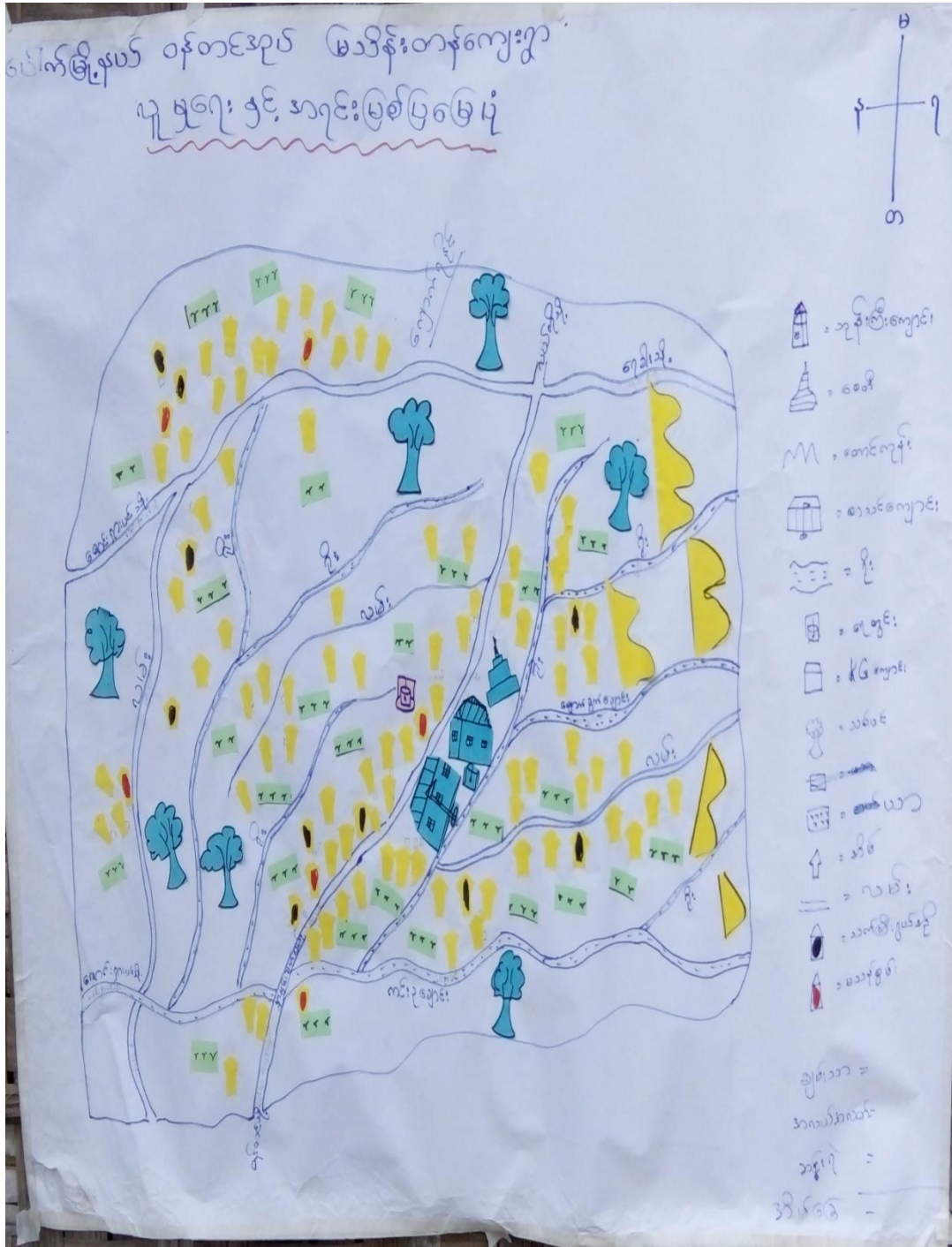

ပေါက်ဖြိုးနယ်၊ ဝန်တင်ကျေးကွဲအုပ်စု၊ မြေသိမ်းတန်ကွဲ
လူမှုရေးနှင့်အရင်းအမြစ်ပြုပြင်ဆံ့သုံးသပ်ချက်
ခြင်း

- △ အဓိက အသက်မွေးဝမ်းကြောင်းအတွက် ခိုက်ပျိုးရေး လုပ်ကိုင်ဆောင်ရွက်ပါသည်။
- △ ကျောက်၊ ဝါး၊ အရင်းအမြစ်များ ပေါများပြီး သောက်သုံးရေ၊ သဲခြေ၊ ကျောက်ဆောင်နည်းပါး ပါသည်။
- △ လွှဲခွဲစား(၅)နှစ်ခန့်မှ စ၍ စောစောင့် တွေ့မြင်တီးမှု များလာပါသည်။
- △ ကျေးကွဲတွင် ဆီးခြားရေထိုင်သည်အုပ်စုများ မရှိကြပါ။
- △ ဆိုင်းဂူ၊ သား၊ ကာသာခြားအုပ်စုမရှိပါ။
- △ ဗုဒ္ဓဘာသာထံမှားသာရေထိုင်ကြပါသည်။
- △ အခြားသို့ အပူပိုက်လုပ်ကိုင်သူ အနည်းငယ် ရှိပါသည်။

၈။ ဥစ္စာနေကြွယ်ဝမှုအဆင့် သတ်မှတ်ချက်ပြပုံ

ဥစ္စာနေကြွယ်ဝမှု အဆင့်သတ်မှတ်ချက်ဇယား		ပေါက်ဖွဲ့နည်း - ဝန်တင်အုပ်စု - ပိုမိုထောင်စုအဖွဲ့အစည်း - ၁၀၀ ကြွယ်ဝမှုတန်းကျေးဇူး	
အမျိုးအဆား	သတ်မှတ်ချက် / ညွှန်ကြားမှုများ	ဒီမိုကရေစီအဖွဲ့အစည်း	၇၀ နိုင်ငံခြား
ချမ်းသာ	သွပ်မိုး၊ ထရိုကာ၊ နွားစာစင်းခင်း၊ ပဲတုံးချုံ၊ စပါးခင်း၊ သာဇာန်(၈)ခန်း၊ သနပ်ခါးတော်၊ နွား(၄) ကောင်ခန်း၊ သွပ်မိုး၊ ဆိုင်ကပ်၊ တီဇွဲ	၁၀	၁၀%
အလယ်အမတ်	သွပ်မိုး၊ ဝါးထရိုကာ၊ သာဇာန်(၅)ကောင်၊ သနပ်ခါး(၃)အ နည်းငယ်၊ နွား(၂)ကောင်ခန်း၊ သွပ်မိုး၊ ဆိုင်ကပ် မွေးမြူရေးအနည်းငယ်	၂၅	၂၅%
ဆင်းရဲနွမ်းပါး	သွပ်မိုး၊ ဝါးထရိုကာ၊ နွား(၁)နည်းငယ်၊ ဝင်းဇွေ နည်း သနပ်ခါးပင်မရှိ၊ သွပ်မိုးမရှိ၊ ဆိုင်ကပ်အနည်းငယ်	၂၅	၂၅%
အလျှောက်အဆင့်	သက်ကယ်မိုး၊ ဆိုးဝါးကျက်ကျက်၊ ဝါးကြမ်း၊ နွားခင်း လက်လှုပ်လက်ခား၊ အခင်း၅၊ မြေမရှိ၊ သာဇာန် ကလေးများ	၄၀	၄၀%
ခုခုပေါင်း		၁၀၀	၁၀၀%

၉။ ဥစ္စာနေကြွယ်ဝမှုအဆင့်သတ်မှတ်ချက်ဇယားသုံးသပ်ချက်

ပေါက်ဖွဲ့နည်း၊ ဝန်တင်အုပ်စု၊ ကြွယ်ဝမှုတန်းကျေးဇူး၊
ဥစ္စာနေ ကြွယ်ဝမှု အဆင့် အဖွဲ့အစည်း ဆန်းစစ်ခြင်း

△ ကျေးဇူး တွင် ဗလွန် ဆင်းရဲဘဝ အိမ်ထောင်စု
၄၀၀ ဂွိုဟ်ပါသည်။

△ သာဇာန်မရှိခြင်း၊ ဗလွန်မရှိခြင်းမရှိ၊ ကူလီလှိုက်
ရခြင်း၊ အလွှားများရှိခြင်း၊ မိသားစုတွင် ကလေးများ
ခြားတို့ ဖြစ်စေ ဆင်းရဲ ရခြင်းဖြစ်ပါသည်။

△ သူတို့၏ ခြောက်စားများကို ဦးစားပေးနား
ထားပြီး၊ စိမ့်ကိန်း လုပ်ငန်းများတွင် ဝင်ရောက်
လုပ်ကိုင် စေခြင်းဖြင့် ဝင်ရောက်ပြီး ကျေးဇူး
တစ်ရာလုံး ဖွံ့ဖြိုးတိုးတက် စေပါမည်။

△ လမ်းပေးကမ်းခြင်းလုပ်ငန်း၊ ရေရရှိရေးလုပ်ငန်းဆောင်
ရွက်ခြင်းတို့ ဆောင်ရွက်ခြင်း လုပ်ငန်းများ လုပ်ကိုင်ဆောင်
ရွက်ပါက ဝင်ရောက် ဂွိုဟ်ပါမည်။ စေ့စပ်စောင့်ရှောက်
ဆောင်ရွက်သည့်အခါ ဝင်ရောက် ရောက်ရှိသည့်အတွက်
စောင့်ရှောက်မှု ပြုလုပ်ပါ လာပါမည်။

၁၀။ အရင်းအမြစ် အသုံးပြုမှုနှင့်ထိန်းချုပ်မှု

အရင်းအမြစ်များ ပိုင်ဆိုင်မှု
အသုံးပြုမှု မှု မှု

ပေါက်ဖွဲ့နယ်
ဝန်တင်အုပ်
မြန်မာ့တပ်မတော်

ကျား၊ မ၊ ကျား+မ
မွေးမြူရေး

လှည့်၊ နှာ	အုပ်ချုပ်စက်	အိုင်ကယ်
ကား	ဇူကော	စာသင်ကျောင်း
ဖွင့်စက်	မာဇီ	ဘုန်းတော်ကျောင်း
ဖွင့်တံ၊ ထယ်		လမ်း
ကောလိပ်၊ ကွင်း		ရေစိုက်၊ ရေကန်
		အိမ်
		အိမ်သာ

ပေါက်ဖွဲ့နယ် ဝန်တင်အုပ် မြန်မာ့တပ်မတော်

အရင်းအမြစ်ထိန်းချုပ်မှု မှု မှု

ကျား၊ မ၊ ကျား+မ

မွေးမြူရေး

လှည့်၊ နှာ		
ကား		
ဖွင့်စက်		
ဖွင့်တံ၊ ထယ်		
ဇူကော		
မာဇီ		
အိုင်ကယ်		
ကောလိပ်၊ ကွင်း		
စာသင်ကျောင်း		

၁၁။ အရင်းအမြစ် အသုံးပြုမှုနှင့်ထိန်းချုပ်မှု သုံးသပ်ချက်

ပေါက်ဖွဲ့နယ်၊ ဝန်တင်ကျေးရွာအုပ်စု၊ မြန်မာ့တပ်မတော်၊
အရင်းအမြစ်များ ပိုင်ဆိုင်မှု၊ အသုံးပြုမှု မှု မှု၊ ဆေး၊ ဆေးခြင်း

△ အမျိုးသား၊ အမျိုးသမီး အသုံးပြုစောင့်ရှောက်ရေး အဖွဲ့များ ဖြစ်ပေါ်လာပါသည်။

△ အရင်းအမြစ်များကို အမျိုးသားများ ကာကွယ်ထိန်း
ချုပ်ထားပါသည်။

△ မွေးမြူရေးကို ကျား၊ မ၊ နှစ်ဦးစလုံး ဖွဲ့စည်း
အသုံးပြုနိုင်ကြပါသည်။

△ အမျိုးသားများ ကာကွယ်ထိန်း အဖွဲ့များကို အောင်
မြောက်လုပ်ကိုင်ရန် ဆုံးဖြတ်ချက် အချို့ဖြင့်
ပါသည်။

△ အမျိုးသမီးတွေ ဖွဲ့စည်းခြင်းနည်းဖြင့် အမျိုး
သမီးများ တိုးတက်ရေးအတွက် ပေးပို့ပါသည်။

၁၂။ ရာသီခွင်ပြဇယား

၀န်တင်ရာ	ထွက်	အထိန်းတန်ကျေး	ရာသီခွင်ပြဇယား										
ပတ်စပတ်	အောက်	အောက်	အောက်	အောက်	အောက်	အောက်	အောက်	အောက်	အောက်	အောက်	အောက်	အောက်	အောက်
ပတ်စပတ်	အောက်	အောက်	အောက်	အောက်	အောက်	အောက်	အောက်	အောက်	အောက်	အောက်	အောက်	အောက်	အောက်
ပတ်စပတ်	အောက်	အောက်	အောက်	အောက်	အောက်	အောက်	အောက်	အောက်	အောက်	အောက်	အောက်	အောက်	အောက်
ပတ်စပတ်	အောက်	အောက်	အောက်	အောက်	အောက်	အောက်	အောက်	အောက်	အောက်	အောက်	အောက်	အောက်	အောက်
ပတ်စပတ်	အောက်	အောက်	အောက်	အောက်	အောက်	အောက်	အောက်	အောက်	အောက်	အောက်	အောက်	အောက်	အောက်
ပတ်စပတ်	အောက်	အောက်	အောက်	အောက်	အောက်	အောက်	အောက်	အောက်	အောက်	အောက်	အောက်	အောက်	အောက်
ပတ်စပတ်	အောက်	အောက်	အောက်	အောက်	အောက်	အောက်	အောက်	အောက်	အောက်	အောက်	အောက်	အောက်	အောက်
ပတ်စပတ်	အောက်	အောက်	အောက်	အောက်	အောက်	အောက်	အောက်	အောက်	အောက်	အောက်	အောက်	အောက်	အောက်
ပတ်စပတ်	အောက်	အောက်	အောက်	အောက်	အောက်	အောက်	အောက်	အောက်	အောက်	အောက်	အောက်	အောက်	အောက်
ပတ်စပတ်	အောက်	အောက်	အောက်	အောက်	အောက်	အောက်	အောက်	အောက်	အောက်	အောက်	အောက်	အောက်	အောက်
ပတ်စပတ်	အောက်	အောက်	အောက်	အောက်	အောက်	အောက်	အောက်	အောက်	အောက်	အောက်	အောက်	အောက်	အောက်

၁၃။ ရာသီခွင်ပြဇယားသုံးသပ်ချက်

ပေါက်ပြူးနယ်၊ ၀န်တင်ကျေး၊ ရာအုပ်ချုပ်ရေး၊ အထိန်းတန်ကျေး၊ ရာသီခွင်ပြဇယားကို စစ်ဆေးစောင့်ကြည့်ခြင်း။

- ၁။ အနောက်ဘက်ဗွေအောက်မှတ်ပေါင်းအရပ်အရပ်မှာ ချက်ချင်း ရေလျှော်ပေါင်း မြင်ရပါသည်။
- ၂။ အကျိုးရှိစွာ ဦးစွာစောင့်ရှောက်မိမိ မေတ္တာရှိစွာ စောင့်ရှောက်ပါသည်။
- ၃။ တစ်နှစ်တာလုံး စောင့်ကြည့် လုပ်ကိုင်မှု မပြုပါ။
- ၄။ အနောက်ဗွေအောက်မှတ်ပေါင်းအရပ်အရပ်မှာ ဆန်၊ ပေါင်း၊ ပြား၊ ပါး မြင်ရပါသည်။
- ၅။ ချက်ချင်း ခြင်း၊ ပျင်း၊ မှု ဝင်စေ မပြုပါ။
- ၆။ ဝါး၊ ခုတ်၊ လှော်၊ ဝါး၊ သင်္ဃာတန်၊ အင်္ဂုလ်ခြင်း၊ လှော် ဆုံးမှာ လှော်ကိုးပါသည်။
- ၇။ အကျိုးရှိစွာ မိမိစောင့်ရှောက်မိမိ ဝင်စေနှင့် အကျိုးရှိစွာ စောင့်ရှောက်ပါ။
- ၈။ တစ်နှစ်တာလုံး စောင့်ကြည့် လုပ်ကိုင်မှု မပြုပါ။

၁၄။ ပင့်ကူအိမ်ပြပုံ (ကျားမ)

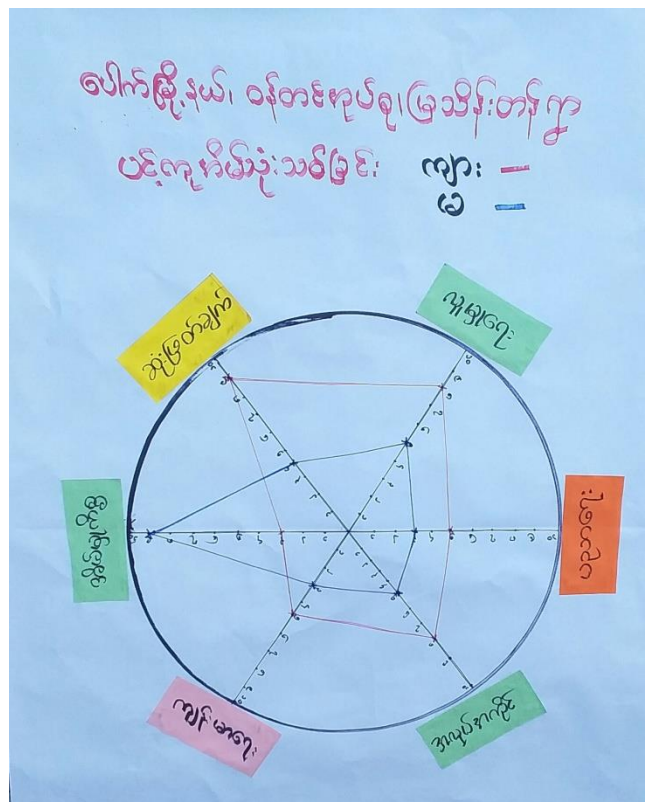
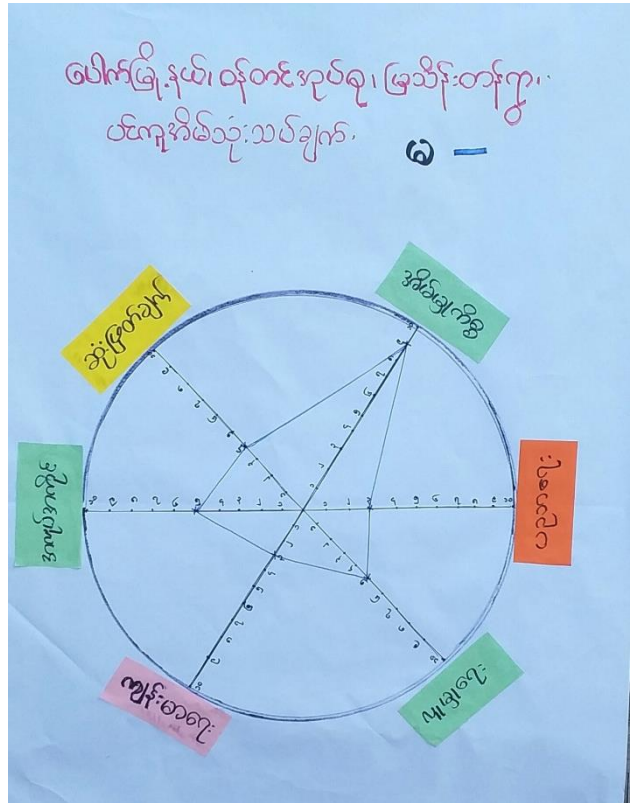
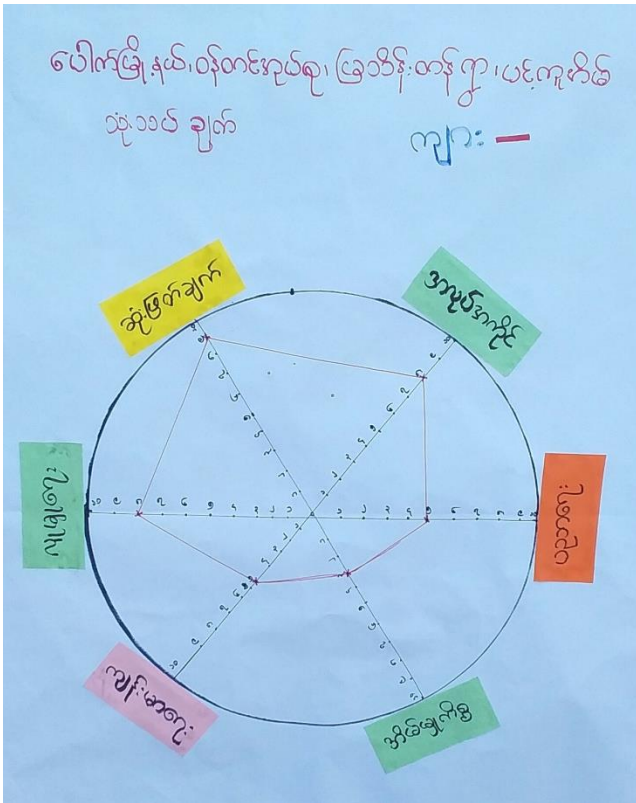

ပေါက်ဖြူနယ်၊ ဝန်တင်ရုပ်ရ၊ ဖြေသိန်းတန်းရာ၊
ပင့်ကူအိမ်သုံးသပ်ချက် ဆွေးနွေးဆန်းစစ်ခြင်း

△ အိမ်ခြေကိစ္စများ အမျိုးသမီးများမှ များများ
လုပ်ကိုင်ဆောင်ရွက်ပေးရပါသည်။

△ အမျိုးသားများကသာ ဆုံးဖြတ်ချက်ချတာများ
ပါသည်။

△ ဆုံးဖြတ်ချက်ချရာတွင် အမျိုးသမီးများပါဝင်လာအောင်
အမျိုးသားများမှ လက်တွဲဆောင်ရွက်ပါသည်။

△ အိမ်ခြေကိစ္စများတွင်လည်း အမျိုးသားများမှ
ကူညီဆောင်ရွက်ပေးရပါမည်။

△ အမျိုးသမီးများ တန်းတူကွင်းကရားပေးရပါမည်။

△ အမျိုးသမီးများ အား သီးသန့်အသိပညာပေးပေး ဟော
ပြောပွဲများဖြင့် လုပ်ပေးရပါမည်။

၁၆။ အဖွဲ့အစည်းချိတ်ဆက်မှုပြပုံ

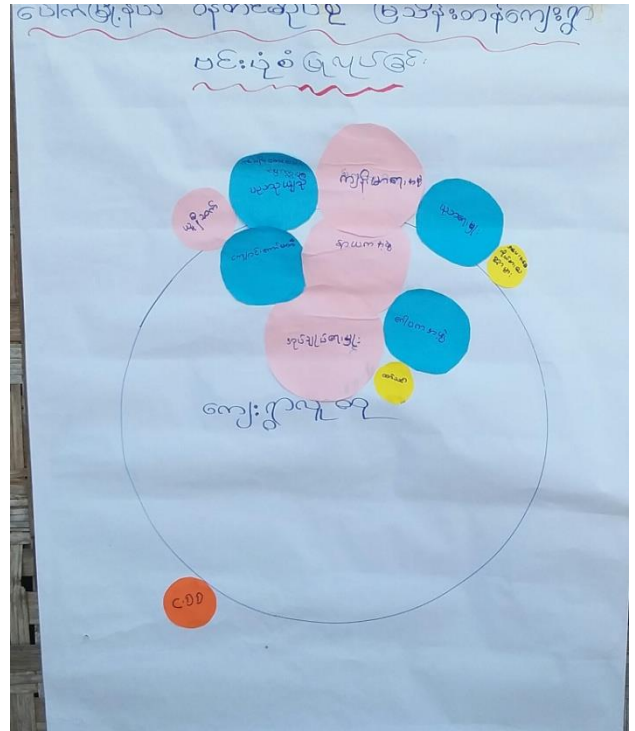
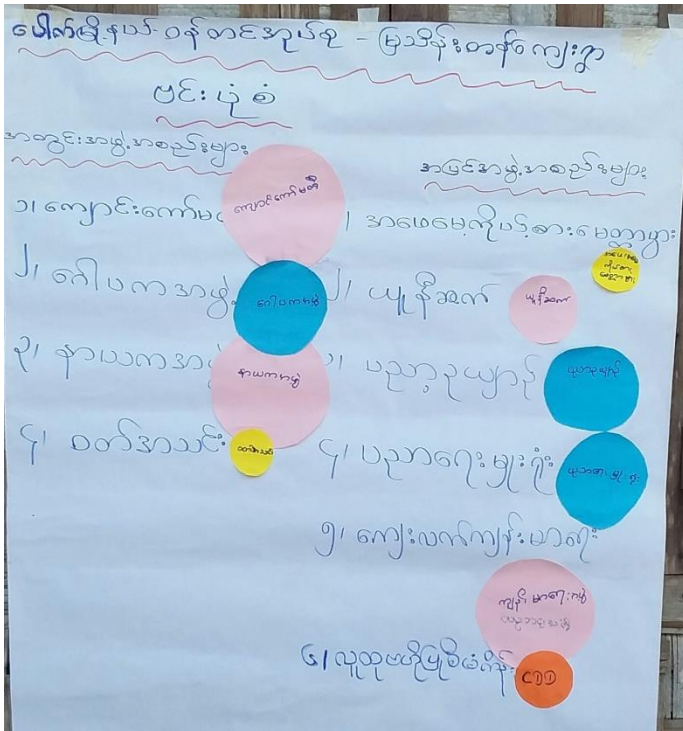

၁၇။ အဖွဲ့အစည်းချိတ်ဆက်မှုပြပုံသုံးသပ်ချက်

ပေါက်ဖွဲ့နှယ်ဝန်တင်အုပ်စု - မြသိန်းတန်းကျေးရွာ
ပင်းယုံစံ အဖွဲ့အစည်းချိတ်ဆက်မှု ခြုံငုံစာတမ်း
ခွဲခြားခြင်း

- △ ကျေးရွာတွင် အုပ်ချုပ်ရေးအဖွဲ့နှင့် နာယကအဖွဲ့ တို့က အဓိကဦးဆောင်စွာ ဖွဲ့ဖွဲ့ ရေးလုပ်ငန်းများ လုပ်ကိုင် ဆောင်ရွက်ကြပါသည်။
- △ ကျန်ဘေးအန္တရာယ်များ မရှိပါ။
- △ ဂေါပကအဖွဲ့၊ ဝတ်စားအဖွဲ့ တို့က လူမှုရေး၊ ဘာသာရေး အုပ်စုများကို လုပ်ဆောင်ကြပါသည်။
- △ ဝတ်စားအဖွဲ့တွင် အမျိုးသမီးများ သီးသန့် ပါဝင်ပါသည်။
- △ အုပ်ချုပ်ရေးအဖွဲ့မှ အဓိက ဘေးအန္တရာယ်များတွင် ပါဝင် ဆောင်ရွက်ပါသည်။
- △ ဖြစ်ပေအဖွဲ့အစည်းများနှင့် ချိတ်ဆက်မှု ဖြစ်ပေါ် နှစ်ပါသည်။

၁၈။ အမျိုးသမီး၊ အမျိုးသားများ၏အခက်အခဲပြဿနာများ

ပေါက်မြို့နယ်၊ ဝန်တင်အုပ်စု၊ ဒြသိန်ကျေးရွာ၊
ပြဿနာ၊ အခက်အခဲများ (အမျိုးသမီး)

~~လမ်းပန်းဆက်သွယ်ရေး~~

၁။ မြို့ရပ်ထဲတွင် လမ်းများ ချွင်းပွတ်ထူပြုပြင်ရေး လာရန်
 ခက်ခဲနေပါသည်။

၂။ ရွာထဲတွင် ဆေးကုသရုံ ရှိသော်လည်း ခက်ခဲနေပါသည်။

၃။ ကျောင်းသားနှင့် ကျောင်းဆောင်မပညာရှင်များ
 ဆောင်ခက်ခဲနေပါသည်။

၄။ ကျန်းမာရေးအတွက် ဆေးကုသရုံ ခက်ခဲနေပါသည်။

၅။ ကျောင်းသူ ကျောင်းသားများ ညအခါ စာကြည့်တိုက်
 မရှိဘဲ ခက်ခဲနေပါသည်။

ပေါက်မြို့နယ်၊ ဝန်တင်အုပ်စု၊ ဒြသိန်ကျေးရွာ
 အခက်အခဲ၊ ပြဿနာများ (အမျိုးသား)

လမ်း/ ဇာတိ ဆေးဇာ

၁။ မြို့ရပ်ထဲတွင် လမ်းပန်း ဆက်သွယ်ရေး ခက်ခဲသဖြင့်
 အဆင်မပြေ ချောမွေ့ ခိုင်ခံ့ အတွက် လမ်းများ ကိုအပ်
 သည်။

၂။ ကျောင်းသားများ KGA ဆောင် ဆေးကုသရုံ
 လိုအပ်ပါသည်။

၁၉။ အမျိုးသမီး၊ အမျိုးသားများ၏ မျှော်မှန်းချက်များ

ပေါက်ဖြူနယ်၊ ဝင်္ဂတင်းအုပ်စု၊ ခြောက်တန်းရွာ
မျှော်မှန်းချက်များ (အမျိုးသမီး)

၁။ မွေးမြူစေရန်၊ လမ်းပန်းဆက်သွယ်ရေးကောင်းမွန်
 ရန်ရှိမည်

၂။ မွေးရာထိုင်ထောက်သုံးရေလုံလောက်စွာ ရရှိနေ
 ရမည်

၃။ ကျောင်းသားနှင့် ကျောင်းဆောင်လုံလောက်စွာ
 ရှိနေရမည်

၄။ ကျန်းမာရေးအတွက် ဆေးပေးခန်း၊ တာဝန်
 ဆောင်ပြီးဖြစ်နေရမည်

၅။ ကျောင်းသူ ကျောင်းသားများ ဥပမာအားဖြင့်
 ကောင်းမွန်စွာ စာပြင်နေရမည်

ပေါက်ဖြူနယ်၊ ဝင်္ဂတင်းအုပ်စု၊ ခြောက်တန်းရွာ
မျှော်မှန်းချက်များ (အမျိုးသား)

၁။ လမ်းပန်းဆက်သွယ်ရေးကောင်းမွန်ခြင်းဖြင့် ကျေးရွာ
 ရေပျံသား၊ နေရာချထားမှု၊ စိတ်စမ်းချမ်းသာစွာ သွားလာနိုင်
 မည်ဖြစ်ပါသည်။

၂။ မျှော်မှန်းထားသော ကျောင်းဆောင်များနှင့် ဆေးပေးခန်း
 များ စိတ်ချမ်းသာစွာ ပညာသင်ကြားနိုင်ရန် မြှင့်တင်ပါသည်။

၂၀။ ဦးစားပေးလုပ်ငန်းများရွေးချယ်ခြင်းယော:

ပေါက်မြို့နယ်၊ သန်တင်အုပ်၊ မြေထိန်းတန်ကု၊ ဖွံ့ဖြိုးရေး
လုပ်ငန်းစဉ်များ (ကဗျာ+မ)

- ၁။ ရွာတွင်းလမ်းပြုပြင်ခြင်း < m + မ > ၁၂၆
- ၄။ K၆ ကျောင်းဆောင်ဆောက်လုပ်ခြင်း < m > ၃၇
- ၂။ စက်ရေတွင်းတူးဖော်ခြင်းလုပ်ငန်း < မ > ၅၈
- ၃။ ကျောင်းဆောင်ဆောက်လုပ်ခြင်း < မ > ၅၂
- ၅။ ဆေးခန်း တည်ဆောက်ခြင်း < မ > ၁၄
- ၆။ လျှပ်စစ်စီးလမ်းရေး < မ > ၇

၂၁။ ကော်မတီဝင်များစာရင်း

ခေါင်းဖြူနယ်... ဝန်ကြီး... အုပ်စု... မြေသိမ်းတပ်... ကျေးရွာ ကော်မတီများစာရင်း

စဉ်	အမည်	ကျား	မ	ရာထူး/တာဝန်	ပုန်းနံပါတ်
၁။	ဦးလှိုင်ကိုကောင်	✓		ခေတနာ့စာရိတ်စာရင်း	၀၇-၇၇၆၀၀၁၆၃၄
၂။	ဒေါ်လှဖြူ		✓	ခေတနာ့စာရိတ်စာရင်း	၀၇-၄၀၁၆၆၈၂၇၅
၃။	ဦးမင်းမောင်	✓		မိမိကော်မတီ ဥက္ကဋ္ဌ	၀၇-၇၇၃၂၄၇၄၀၆
၄။	ဒေါ်ခင်ခင်		✓	မိမိကော်မတီ ဥက္ကဋ္ဌ	၀၇-၄၀၁၅၀၂၆၂၀
၅။	ဒေါ်ခင်နှယ်အေး		✓	ဝယ်ယူရေး (ကမ္ဘာ့ဝန်)	၀၇-၄၀၁၆၁၃၆၅၄
၆။	ဦးအောင်ကျော်	✓		ဝယ်ယူရေး (ကမ္ဘာ့ဝန်)	၀၇-၇၈၁၃၁၇၀၁၈
၇။	ဦးကျော်စွမ်း(ဖေဖေ)	✓		ဝယ်ယူရေး (ဥက္ကဋ္ဌ)	၀၇-၇၇၄၆၅၄၂၇၆
၈။	ဒေါ်ခင်မာဝင်း		✓	ပျော်လှယ်လှယ်ပတ် (ဥက္ကဋ္ဌ)	၀၇-၇၈၃၇၇၄၂၆၂
၉။	ဦးမောင်ဝင်းမောင်	✓		ပျော်လှယ်လှယ်ပတ်	၀၇-၇၇၁၇၇၁၆၆၅
၁၀။	ဒေါ်ဝင်းဖြူ		✓	ပျော်လှယ်လှယ်ပတ်	၀၇-၇၇၁၄၆၅၂၁၇
၁၁။	ဦးခင်မောင်တင်	✓		စွယ်စုံစာရင်းကိုင်	၀၇-၂၅၇၈၀၂၄၄၁
၁၂။	ဦးကျော်စွမ်း	✓		စာရင်းကိုင်ကြီးကြပ်ရေး	၀၇-
၁၃။	ဒေါ်ခင်မာဝင်း		✓	စာရင်းကိုင်ကြီးကြပ်ရေး	၀၇-၇၆၁၇၇၆၇၀၃
၁၄။	ဒေါ်ခင်မာဝင်း		✓	စာရင်းကိုင်ကြီးကြပ်ရေး	၀၇-၂၇၇၂၀၇၇၆
၁၅။	ဒေါ်ခင်မာဝင်း		✓	စာရင်းကိုင်ကြီးကြပ်ရေး (ကမ္ဘာ့ဝန်)	၀၇-၄၀၃၂၅၃၃၈၁
၁၆။	ဦးကျော်စွမ်း	✓		စာရင်းကိုင်ကြီးကြပ်ရေး (ဥက္ကဋ္ဌ)	၀၇-၂၅၇၅၇၈၃၂၆
		၈	၈		

၂၂။ ကျေးရွာအချက်အလက်များ (ပုံစံ-၁)

ပုံစံ - ၀ - ၁ ကျေးရွာအခြေခံအချက်အလက်များ (Form PC 1)

လယ်ညွှန်မှတ်၊ ကျေးရွာတစ်ရွာသို့ ပထမဆုံးမိတ်ဆက်ခရီး သွားရောက်သောအခါ လူထုစည်းရုံးရေးမှူးသည် ကျေးရွာ ခေါင်းဆောင်များအား ကျေးရွာအချက်အလက်များကို မေတ္တာရပ်ခံ၍ တောင်းခံရသည်။ ဤအချက်အလက်များကို စီမံကိန်း ဝိတ်ဆက်အစည်းဝေးမတိုင်မီတောင်းခံရမည်။ စီမံကိန်းမိတ်ဆက်အစည်းဝေးတွင် လူထုစည်းရုံးရေးမှူးသည် ဤအချက်အလက် များအား စစ်ဆေးပြီး မှန်ကန်အောင်ပြုလုပ်ရမည်။ ပြီးနောက်တွင် လူထုစည်းရုံးရေးမှူးမှ သတင်းအချက်အလက်ထံသို့ Tablets မှ တာဆင့် ဖြည့်သွင်းရမည်။

ကျေးရွာခေါင်းဆောင် အမည် ဦးကျော်စွာ	ကျေးရွာခေါင်းဆောင်၏ ဖုန်းနံပါတ် ၀၇-၄၇၃၃၀၇၅၆	လူထုစည်းရုံးရေးမှူး၏ အမည် ဦးကျော်စွာ
ပြည်နယ်/ကိုင်းဒေသကြီး ဗြူနယ်	ကျေးရွာအုပ်စု	ကျေးရွာ မြေသိပ်၊ တာ

က။ လူဦးရေ

လူမျိုးစု	အိမ်ထောင်စုအရေအတွက်	ကိုးကွယ်သည့်ဘာသာ	အိမ်ထောင်စုအရေအတွက်
လူမျိုးစု (၁) -----	107	ဘာသာ (၁) -----	107
လူမျိုးစု (၂) -----		ဘာသာ (၂) -----	
လူမျိုးစု (၃) -----		ဘာသာ (၃) -----	
လူမျိုးစုရော အခြား -----		ဘာသာရော -----	
	အရေအတွက်		
မေးခွန်းစွမ်းသူများ သက်ကြီးရွယ်အိုများ (၆၅ နှစ် နှင့် အထက်)	၅		
စစ်တားရောင်း	၁၀		

	အမျိုးသား (အရေအတွက်)	အမျိုးသမီး (အရေအတွက်)
လူဦးရေ	၃၆၆	၃၇၇
လူမျိုးစု (၁) -----		
လူမျိုးစု (၂) -----		
လူမျိုးစု (၃) -----		
အခြား		
အိမ်ထောင်ဦးစီး	၉၇	၁၀

(ခ) အခြေခံအထောက်အအုံ အသုံးအဆောင်များ

ကုသင်ကျောင်း	အမှတ်	ကျန်းမာရေး	အမှတ်	ဘာသာရေး အဆောက်	အမှတ်
--------------	-------	------------	-------	----------------	-------

	ခြစ်ပါ		ခြစ်ပါ	အအုံများ	ခြစ်ပါ
အထက်တန်းကျောင်း	<input type="checkbox"/>	ဆေးရုံ	<input type="checkbox"/>	ဝေတီ	<input checked="" type="checkbox"/>
အလယ်တန်းကျောင်း	<input type="checkbox"/>	ကျန်းမာရေးဌာန	<input type="checkbox"/>	ဘုန်းကြီးကျောင်း	<input checked="" type="checkbox"/>
မူလတန်းကျောင်း	<input checked="" type="checkbox"/>	ကျန်းမာရေးဌာနခွဲ	<input type="checkbox"/>	ဟိန္ဒူဘုရားကျောင်း	<input type="checkbox"/>
မူကြိုကျောင်း	<input type="checkbox"/>	ဆေးပေးခန်း	<input type="checkbox"/>	ခရစ်ယာန်ကျောင်း	<input type="checkbox"/>
အခြား	<input type="checkbox"/>	အခြား	<input type="checkbox"/>	ဗလီ	<input type="checkbox"/>
				အခြား	<input type="checkbox"/>
မှတ်ချက်		မှတ်ချက်		မှတ်ချက်	

(ဂ) ကျွမ်းကျင်သူများမှတ်တမ်း (ကျေးရွာတွင်နေထိုင်သော သို့မဟုတ် တခြားရွာမှလာရောက်သော ကျွမ်းကျင်သူများ)

(၁) စာသင်ကျောင်း			(၂) ကျန်းမာရေး			(၃) လက်မှုပညာရှင်		
	ရွာတွင်နေထိုင်သူ	အခြားရွာမှလာသူ		ရွာတွင်နေထိုင်သူ	အခြားရွာမှလာသူ		ရွာတွင်နေထိုင်သူ	အခြားရွာမှလာသူ
မူလတန်းပြဆရာ/မ	<input type="checkbox"/>	<input checked="" type="checkbox"/>	ဆရာဝန်	<input type="checkbox"/>	<input type="checkbox"/>	လက်သမား	<input checked="" type="checkbox"/>	<input type="checkbox"/>
အထက်တန်းပြဆရာ/မ	<input type="checkbox"/>	<input type="checkbox"/>	လက်ထောက်ကျန်းမာရေးမှူး	<input type="checkbox"/>	<input type="checkbox"/>	ပန်းရံ	<input type="checkbox"/>	<input checked="" type="checkbox"/>
အလယ်တန်းပြဆရာ/မ	<input type="checkbox"/>	<input type="checkbox"/>	အမျိုးသမီးကျန်းမာရေးဆရာမ	<input type="checkbox"/>	<input type="checkbox"/>	လျှပ်စစ်ကျွမ်းကျင်၊ ဝါးသမား	<input type="checkbox"/>	<input type="checkbox"/>
မူကြိုဆရာ/မ	<input type="checkbox"/>	<input type="checkbox"/>	သားဖွားဆရာမ	<input type="checkbox"/>	<input type="checkbox"/>	ရေပိုက်သွယ်သူ	<input type="checkbox"/>	<input checked="" type="checkbox"/>
အခြား	<input type="checkbox"/>	<input type="checkbox"/>	ပြည်သူ့ကျန်းမာရေးလုပ်သား	<input type="checkbox"/>	<input type="checkbox"/>	စက်ပြင်ဆရာ	<input type="checkbox"/>	<input checked="" type="checkbox"/>
မှတ်ချက်			မှတ်ချက်			မှတ်ချက်		

(ဃ) ကျေးရွာသို့ ရောက်ရှိနိုင်သည့် လမ်းအခြေအနေ / ကျေးရွာတစ်ရွာသည် ၎င်း၏ ကျေးရွာအုပ်စုနှင့် ဆက်သွယ်ထားသော လမ်းအခြေအနေ (အောက်ပါတို့ကို ဝိုင်းပါ)

ကျောက်ကြမ်းလမ်း ကတ္တရာလမ်း ကွန်ကရစ်လမ်း မော်တော်ဆိုင်ကယ်လမ်း
 ကျောက်ခင်းလမ်း မြေသားလမ်း လူသွားလမ်း အခြား _____

(င) ကျေးရွာဖွံ့ဖြိုးမှုစီမံချက်

- (၁) လူထုပတ်ဝန်းကျင်ထိခိုက်မှုမရှိစေရန် ဤကျေးရွာတွင် ကျေးရွာဖွံ့ဖြိုးမှု စီမံချက်ရှိခဲ့ပါသလား? ဝိုင်းပါ
ရှိပါသည် / မရှိပါ / မသိပါ
- (၂) ရှိခဲ့ပါလျှင် ဤစီမံချက်ကို မည်သည့် ဝန်ထုပ်ပေးခြင်းဖြင့် ဆောင်ရွက်ခဲ့ပါသနည်း? နှစ် ၂၀၂၃ / မသိပါ
- (၃) ဤစီမံချက်ကို ဖြည့်ဆည်းပေးရန် အတည်ပြုခဲ့ပါသလား? ပြုခဲ့ပါသည် / မပြုခဲ့ပါ / မသိပါ

(စ) ခရီးအကွာအဝေး

- (၁) ဤကျေးရွာ၏ပတ်ဝန်းကျင်မှ ၎င်းကျေးရွာအုပ်စု၏ပတ်ဝန်းကျင်မှ ခရီးခရီးမပြတ်မျှ ကွာဝေးသနည်း? ဝိုင်းပါ ၆ / မသိပါ
- (၂) ဤကျေးရွာမှ ၎င်းကျေးရွာအုပ်စု၏ပတ်ဝန်းကျင်မှ သွားလာရာတွင် ကြာမြင့်သည့် အချိန်

မြောက်သွေ့ရာသီတွင်ကြာချိန် ၁၈.၇၅ ထော်လာဂျီ/မော်တော်ဆိုင်ကယ်/ခြေလျင်/လား/မော်တော်ဘုတ်/
အခြား -----
မိုးရာသီတွင်ကြာချိန် ၃.၁၅.၈၇ ထော်လာဂျီ/မော်တော်ဆိုင်ကယ်/ခြေလျင်/လား/မော်တော်ဘုတ်/
အခြား -----

(ဆ) ပတ်ဝန်းကျင်ဆိုင်ရာ သဘာဝဘေးအန္တရာယ်

ဤကျေးရွာတွင် ရေကြီးခြင်းကဲ့သို့ သဘာဝဘေးအန္တရာယ်ကျရောက်ဖူးခြင်း ရှိပါသလား။

မရှိပါ ရှိပါသည် ရှိလျှင်ဖော်ပြပါ -----

(ဇ) ကျေးရွာတွင် ခွဲစည်းထားသော အဖွဲ့အစည်းများ

လူထုဗဟိုပြုစီမံကိန်းမတိုင်မီ ဤကျေးရွာတွင် ကျေးရွာဖွံ့ဖြိုးရေးအတွက် အစိုးရ (သို့) ရွာသားများကိုယ်တိုင်(သို့) စီမံကိန်းတစ်ခုခုမှ ခွဲစည်းထားသည့် အဖွဲ့အစည်းများရှိပါသလား။

(၁) ----- နာယက ဘဏ္ဍ -----

(၂) ----- လျာပင်၊ လက်မဝင် -----

(ဈ) အထွေထွေအုပ်ချုပ်ရေး ဦးစီးဌာန (GAD) မှ မှတ်တမ်းတင်ထားခြင်း

ဤကျေးရွာသည် အထွေထွေအုပ်ချုပ်ရေး ဦးစီးဌာန (GAD) မှ မှတ်တမ်းတင်ထားမှု ရှိပါသလား။

မရှိပါ ရှိပါသည်

ကျေးရွာခေါင်းဆောင်

အမည် ဦးမောင်ဇွေ

လက်မှတ်  နေ့စွဲ ၂၀.၀၁.၂၀၁၇

လူထုစည်းရုံးရေးမှူး

အမည် ဦးဇော်မောင်

လက်မှတ်  နေ့စွဲ ၂၀.၀၁.၂၀၁၇

၂၃။ စီမံကိန်းအချိန်ဇယား (ပုံစံ-၂)

ပုံစံ - ၂ - စီမံကိန်းစက်ဝန်းအချိန်ဇယား (PC 2)

လမ်းညွှန်များ၊ သက်ဆိုင်ရာလူထုစည်းရုံးရေးများ/လက်ထောက်အဖွဲ့အစည်းများမှ စီမံကိန်းစက်ဝန်းအဆင့်တစ်ခုစီပြီးစီးတိုင်း ကျေးရွာနှင့် ကျေးရွာအုပ်စုအတွက် ညှိနှိုင်းစဉ်းစားခြင်း							
စည်းရုံးရေးမှူး/ဝန်ထမ်း အမည် ဦး ၈၄၊ ၈၅၊ ၈၆၊ ၈၇							
အန.စ	၇၂.၁၁.၇၀၁၇	စက်ဝန်းအားအမှတ်ပြစ်ပါ <input type="checkbox"/> စက်ဝန်း(၁) <input type="checkbox"/> စက်ဝန်း(၂) <input type="checkbox"/> စက်ဝန်း(၃) <input type="checkbox"/> စက်ဝန်း(၄)					
ပြည်နယ်/တိုင်း	မကွေး	မြို့နယ်	ပေါက်	ကျေးရွာအုပ်စု	၀၄၀၁၆	ကျေးရွာ	မြေညိမ်း၊ ၀၁၆

စီမံကိန်းအဆင့်စွက်ဖူအဆင့်များ	အန.စ		အစဉ်အစားတွင်တက်ရောက်သူအရေအတွက်			
	စတင်သည့် အန.	ပြီးဆုံးသည့်အန.	အမျိုးသား အရေအတွက်	အမျိုးသမီး အရေအတွက်	အိမ်ထောင်စု အရေအတွက်	လူမျိုးစုတက်ရောက်သူ အရေအတွက်နှင့် လူမျိုးစုအမည်
၁။ ကျေးရွာစီမံကိန်း မိတ်ဆက်အစည်းအဝေး	၇၂.၁၁.၇၀၁၇	၇၂.၁၁.၇၀၁၇	၁၈	၇၇	၄၅	၄၅ မက
၂။ ကျေးရွာစွဲ ခြံရေး စီမံချက်ရေးဆွဲခြင်း အစည်းအဝေး	၇၃.၁၁.၇၀၁၇	၇၃.၁၁.၇၀၁၇	၃၇	၇၇	၅၄	၅၄ မက
၃။ ကျေးရွာအုပ်စု လုပ်ငန်းဆိုင်ရာကြိုတင်ချက်ချသည့် အစည်းအဝေး	၇၆.၁၁.၇၀၁၇	၇၆.၁၁.၇၀၁၇	၁၀	၄	၁၄	၁၄ မက
၄။ မြို့နယ်အဆင့် စီမံကိန်းရေးဆွဲရေး နှင့် အကောင်အထည်ဖော်ရေးကော်မတီ၏ စီမံကိန်း သုံးသပ်မှု အစည်းအဝေး			၁၅	၁၅	၁၅	၁၅
၅။ မြို့နယ် စီမံကိန်းရေးဆွဲရေး နှင့် အကောင်အထည်ဖော်ရေး ကော်မတီ၏ဆုံးဖြတ်မှုကို ရွာသို့ အသိပေး အကြောင်းကြားသည့် အစည်းအဝေး	၁၅.၁၁.၇၀၁၈	၁၅.၁၁.၇၀၁၈	၃၈	၇၇	၆၅	၆၅ မက
၆။ စီမံကိန်းလုပ်ငန်းစွဲစီမံချက်ရေးဆွဲခြင်း အစည်းအဝေး						
၆.၁။ စီမံကိန်းလုပ်ငန်း အကောင်အထည်ဖော်						

၂၄။ ကျေးရွာဖွံ့ဖြိုးရေးဦးစီးဌာန (ပုံစံ-၃)

ပုံစံ - ၀ - ၃ ကျေးရွာဖွံ့ဖြိုးရေး ဦးစီးဌာနအစဉ် (Form PC 3)

လမ်းညွှန်ချက် အဆင့်(၃) ကျေးရွာမှိုင်းများချက်အစည်းအဝေး ပြီးဆုံးသောအခါ ကျေးရွာစီမံကိန်း အထောက်အကူပြု ကော်မတီသည် လူထုစည်းရုံးရေးမှူးအကူအညီဖြင့် ဤပုံစံကိုပြည့်စုံအောင် ပြည့်သွင်းရမည်။	
လူထုစည်းရုံးရေးမှူး/ဝန်ထမ်း အမည် ဦးဇေယျာ မောင်	
ဖုန်း ၁၃. ၁၁. ၂၀၁၇	ဝက်ဝန်းအား အမှတ်ခြစ်ပါ (✓) <input type="checkbox"/> ဝက်ဝန်း(၁) <input checked="" type="checkbox"/> ဝက်ဝန်း(၂) <input type="checkbox"/> ဝက်ဝန်း(၃) <input type="checkbox"/> ဝက်ဝန်း(၄) <input type="checkbox"/>
ပြည်နယ်/တိုင်း မကေး	မြို့နယ် ပေါက် ကျေးရွာအုပ်စု တနင်္သာ ကျေးရွာ ဖြူရောင်တန်း
က။ အခက်အခဲအတားအဆီးများအားရှေးနှေးခြင်း - ယခုလက်ရှိအခြေအနေတွင် ဤကျေးရွာဖွံ့ဖြိုးတိုးတက်ရေးအတွက် အဓိက အခက်အခဲအတားအဆီးများသည် မည်သည်များဖြစ်ပါသနည်း။ (အမျိုးသား/သမီး အနည်းဆုံးအခက်အခဲ ၅ ခုစီဖော်ပြပါ)	
အမျိုးသား အဖွဲ့မှ တင်ပြသောအခက်အခဲအတားအဆီးများ	အမျိုးသမီး အဖွဲ့မှတင်ပြသောအခက်အခဲအတားအဆီးများ
၁။ မြို့ကုတ်တွင် မြို့များ၊ တွေ့ရသလို အဆင့်မြင့် လမ်း၊ ပန်းဆန်စွယ်စွယ် ကောက်ခံခြင်း	၁။ မြို့ကုတ်တွင် လမ်းများ၊ မြို့ဖွဲ့ကုတ်အဖွဲ့၊ သွားလာရန် ခက်ခဲနေပါသည်။
၂။ ဖြစ်နေပါသည်။	၂။ မြို့ကုတ်တွင် စေတနာ့အဖွဲ့၊ ရေ ကောက်ခံခြင်း ဖြစ်နေပါသည်။
၃။ ကျောင်းသား၊ ကျောင်းဝန်၊ စားနပ်ရိက္ခာ၊ ပညာသင်တန်း ဦးစီးဌာန K.G ကျောင်း၊ စားနပ်ရိက္ခာ ခက်ခဲ ဖြစ်နေပါသည်။	၃။ ကျောင်းဝန်၊ ကျောင်း၊ စားနပ်ရိက္ခာ၊ စားနပ်ရိက္ခာ ခက်ခဲ ဖြစ်နေပါသည်။
၄။ ဥပမာ အိမ်ကလေး၊ ရောင်ရရှိရန်၊ ကောက်ခံခြင်း ဖြစ်နေပါသည်။	၄။ ကျောင်းဝန်၊ ကျောင်း၊ သူများ ဥပမာ အိမ်ကလေး၊ ဦးစီးဌာန အိမ်ကလေး ခက်ခဲ ဖြစ်နေပါသည်။
၅။	၅။
၆။	၆။ ကောက်ခံခြင်း ဖြစ်နေပါသည်။
၇။	၇။ ပုံမှန်ဝင်ငွေရ ကလေးကလေး ငွားပါ၊ စားနပ်ရိက္ခာ ခက်ခဲ ဖြစ်နေပါသည်။
၈။	၈။
၉။	၉။
၁၀။	၁၀။
၁၁။	၁၁။
၁၂။	၁၂။
၁၃။	၁၃။
၁၄။	၁၄။

၁၅		၁၅	
----	--	----	--

၈။ မျှော်မှန်းခြင်း - နောင်လာမည့် (၅) နှစ် အတွင်း ကျေးရွာပုံ ပြီးရေး မျှော်မှန်းလျာထားချက်များအား တင်ပြပါ။

အမျိုးသားအဖွဲ့မှ တင်ပြသောမျှော်မှန်းချက်များ		အမျိုးသမီးအဖွဲ့မှ တင်ပြသောမျှော်မှန်းချက်များ	
၁။	၇၁၅၅ မေလွှဲလမ်းပန်းဆက်သွယ်ရေး ကောင်းမွန်ပြီး ကျေးရွာတိုးတက်	၅	ရွေးချယ်ဆောင်ရွက် လမ်းပန်းဆက်သွယ်ရေး ကောင်းမွန်နေရမည်။
၂။	သူများ မိမိတို့အား ချမ်းသာ လာစေရမည်။	၂	ကျေးရွာတိုးတက် ဘာသာရေးလုံခြုံရေး ကောင်းမွန်နေရမည်။
၃။	ကျေးရွာ သားရေဆင်း သူပေးများ ပညာကောင်းမွန်စွာ သင်ကြားရရှိ	၃	ကျေးရွာသားပွင့် ကျေးရွာဆောင် လုံ ခြုံရေးကောင်းမွန်နေရမည်။
၄။	K-၆ ကျေးရွာဆောင် ကောက်ယူပုံ	၄	ကျေးရွာတိုးတက် ဆေးကုသမှု ခံရ ဆေးခန်းတည်ဆောက် ပြီး ဖြစ်နေရမည်။
၅။	ပြင်ဆင်ရမည်။ ၂၅- နာရီ	၅	ကျေးရွာသား၊ ကျေးရွာသူများ ညာဘက် လမ်းကမ်း ရောင်းချမှု ပြီး ကောင်းမွန်စွာ
၆။	ပိုမိုကောင်းမွန်စေရန် ပြင်ဆင် မည်။	၆	အခြေခံနေထိုင်မှု
၇။		၇	ဝင်ရောက် လုပ်ကိုင် နေရာ ရရှိ ပြီး စား ဝတ်နေရေးအဆင် ပြေ နေမည်။
၈။		၈	
၉။		၉	
၁၀။		၁၀	
၁၁။		၁၁	
၁၂။		၁၂	
၁၃။			
၁၄။			
၁၅။			

၉။ လူထုဝင်ကုန်၏ လာမည့် (၄) နှစ်အတွက် အကျိုးခံစားခွင့် ဦးစားပေး ဖွံ့ဖြိုးတိုးတက်မှု လုပ်ငန်း အစီအစဉ်များအား တင်ပြပါ။

အဆင့်	ကျေးရွာအတွက် ဦးစားပေး	အဆိုပြုသူ (အမျိုးသားများ/ မိန်းမများကုန်ကျ	အကျိုးခံစားခွင့်ရှိသူ
-------	-----------------------	--	-----------------------

	ဖွံ့ဖြိုးတိုးတက်မှု လုပ်ငန်းစဉ်များ	အမျိုးသမီးများ/အမျိုးသား+ အမျိုးသမီး)	စရိတ်	ဝန်.မှန်းခြေ အရေအတွက်
၁	ဣတွင်းလမ်းပြုပြင်ခြင်းလုပ်ငန်း	(က + မ)	၂၂,၈၀၀,၀၀၀	၅၃၅
၂	K.G.ကျောင်းဆောင်ဆောက်	"	၁၄,၀၀၀,၀၀၀	
၃	လျှပ်ဇရင်းလျှပ်ခင်း	က		၅၃၅
၄	ခက်တူတွင်းတူးဖော်ခြင်း	မ	၅,၀၀၀,၀၀၀	၅၃၅
၅	ဓာတ်ကျောင်းဆောင်ဆောက်	မ	၂၂,၀၀၀,၀၀၀	၅၃၅
၆	လျှပ်ဇရင်း	'		
၇	ဆေးခန်းတည်ဆောက်ခြင်း	မ	၁၃,၀၀၀,၀၀၀	၅၃၅
၈	လျှပ်စစ်ဖိလစ်ကျေးလက်	မ	၂၃,၀၀၀,၀၀၀	၅၃၅
၉				
၁၀				
၁၁				
၁၂				

သား လူထုစီမံကိန်း၏ လာမည့် (၄) နှစ်အတွက် အကျုံးမဝင်သော ဦးစားပေး ဖွံ့ဖြိုးတိုးတက်မှု လုပ်ငန်း အစီအစဉ်များအားဖော်ပြပါ။

အဆင့်	ကျေးရွာအတွက် ဦးစားပေး ဖွံ့ဖြိုးတိုးတက်မှု လုပ်ငန်းစဉ်များ	အဆိုပြုသူ (အမျိုးသားများ/ အမျိုးသမီးများ/ အမျိုးသား+ အမျိုးသမီး)	အခန်းကဏ္ဍ
၁	ကဘေးဓားချေဖွေ	မ	
၂	လျှပ်စစ် ဖိလစ်, ရေ	ကျား	
၃			
၄			
၅			
၆			
၇			

ခေါင်းဆောင်၊ ကျေးရွာစီမံကိန်းအထောက်အကူပြုကော်မတီမှ အတည်ပြုသည်။

အမည် ----- ဦးမင်းစိန် ----- လက်မှတ် -----  ----- နေ့စွဲ ----- ၂၃.၁၁.၂၀၁၇ -----
 ကမည်းစောင့် ညိုခင် -----  ----- ၂၃.၁၁.၂၀၁၇

၂၅။ ကျေးရွာအုပ်စုစီမံကိန်းလုပ်ငန်းခွဲရွေးချယ်ခြင်း (ပုံစံ-၄)

ပုံစံ - ၄ - ကျေးရွာအုပ်စုစီမံကိန်းလုပ်ငန်းခွဲရွေးချယ်ခြင်းပုံစံ (Form PC 4)

လမ်းညွှန်ရွာ၏ စီမံကိန်းလုပ်ငန်းခွဲရွေးချယ်မှုအစဉ်အဆင့်အခြေအနေအထားတွင် ကျေးရွာအုပ်စုမှ CF/TF ဝင်ရောက် အကူအညီရယူ၍ ကျေးရွာစီမံကိန်းလုပ်ငန်းခွဲရွေးချယ်မှု လက်မှတ်ရေးထိုးပြီး အဆိုပါပုံစံအား ပြည့်စုံအောင်ဖြည့်သွင်းရမည်။ ဤပုံစံအား ပြည့်စုံစွာဖြည့်သွင်းပြီးပါက ကျေးရွာအုပ်စုမှ ဦးစီးဌာနသို့ တင်ပြရမည်။

ကျေးရွာအုပ်စုရွေးချယ်မှု စီမံကိန်းလုပ်ငန်းခွဲရွေးချယ်ရာ အချက်အလက်များကို MIS သို့ တင်ပြရမည်။ (ယခုစီမံကိန်းလုပ်ငန်းခွဲ မလုပ်ကိုင်သော ကျေးရွာများ မပါဝင်ပါ။)

ကျေးရွာအုပ်စုရွေးချယ်မှု/လက်မှတ်အမည် ဦးစောင့်ထင်ကျော်

နေ့စွဲ ၂၆.၁၁.၁၇

စက်ဝန်းအားအမှတ်ဖြစ်ပေးပါ။ (V) ဝက်ဝန်း(ဝ) ဧက(၂) ဝက်ဝန်း(၃) ဝက်ဝန်း(၄)

ပြည်နယ်/တိုင်း ဗဟို ညွှန်ကြားရေး ဝန်ထမ်း ဝန်ထမ်း ဝန်ထမ်း

ကျေးရွာအုပ်စု ဝက်ဝန်း

ကျေးရွာအမည်	စောင့်ရှောက်မှု လုပ်ငန်းများ	အတိုင်အမား	ခန့်မှန်း တိုက်ရိုက် အကျိုးစီးပွား ဖွဲ့စည်းမှု	အဆိုပြုအမျိုးအမည်	ခန့်မှန်းကျန်ကျစေရန်			
					စီမံကိန်းမှ ထည့်ဝင်မှု	ကျေးရွာမှ ထည့်ဝင်မှု	အခြားအဖွဲ့အစည်းမှ (ခံနိုင်ရည်) ထည့်ဝင်မှု / အညှစ်/အနဲ့	စုစုပေါင်း
ဝက်ဝန်း	ရွာရပ် ဆက်လမ်း < ယ-၂၈ နားဆက် >	၁၆၀၀၂၅	၁၆၉၇	<input type="checkbox"/> ကုန်း <input type="checkbox"/> မ <input type="checkbox"/> ကုန်း + မ	၁၆,၀၀၀,၀၀၀			၁၆,၀၀၀,၀၀၀
မြသိုက်	စက်ရေတွင်း တူးဖွဲ့ခြင်း < စက်ရေတွင်း + ရေကန် စီမံကိန်း >	၈၀၀၂၅	၅၃၅	<input type="checkbox"/> ကုန်း <input type="checkbox"/> မ <input type="checkbox"/> ကုန်း + မ	၅,၀၀၀,၀၀၀			၅,၀၀၀,၀၀၀
ဝက်ဝန်း	ရွာအစွဲအကပ်အကောက်အခွန်	၈၀၀၂၅	၁၆၉၇	<input type="checkbox"/> ကုန်း <input type="checkbox"/> မ <input type="checkbox"/> ကုန်း + မ	၂၀,၀၀၀,၀၀၀			၂၀,၀၀၀,၀၀၀
မြသိုက်	ရွာအစွဲအကပ်အကောက်အခွန် < ရွာအစွဲ + ရေကန် + ဝန်ထမ်း လောင်း >	၈၀၀၂၅	၅၃၅	<input type="checkbox"/> ကုန်း <input type="checkbox"/> မ <input type="checkbox"/> ကုန်း + မ	၅,၀၀၀,၀၀၀			၅,၀၀၀,၀၀၀

မှတ်ချက် - ကျေးရွာအုပ်စု စီမံကိန်းလုပ်ငန်းခွဲရွေးချယ်မှု အစဉ်အဆင့် အမည် လက်မှတ် ရက်စွဲ ၂၆.၁၁.၁၇
ဦးစောင့်ထင်ကျော်
ဒေါ်လှစွဲ - ဝန်ထမ်း

၂၆။ အစည်းအဝေးမှတ်တမ်းများ

(၁) ပထမအကြိမ်အစည်းအဝေး

ကျေးဇူး ပထမကဏ္ဍကရည်းကစေး ဖွဲ့စည်းရေး

ကရည်းကစေးကျေးဇူးစာစောင်၊ ၂၂. ၁၁. ၂၀၁၇

ကချိုန် . နံနက် . ၁၀.၀၀ နာရီ

ကျေးဇူး . ဖြစ်နိုင်အောင် . တွင်းထက် ဖြီးကျောင်း

ကျေးဇူးစာပထမကဏ္ဍကရည်းကစေးတွင် ကချိုန်၊ သား (၁၈)ဦး၊ ကချိုန်
 သို့ (၂၇)ဦး၊ နိမိတ်ဆောင် ပေါင်း (၄၅) ဦး တို့ တက်ရောက်ခဲ့ပါသည်။
 ကရည်းကစေးကို လူထု ခပ် ခပ် ရေးဖွဲ့ ဦးစွာ မောင်မူ ကဗွင်၊ နမူ
 ဓကား ဖြေခန်းခြင်းနှင့် ကတူ လူထု ဗဟိုဖြင့် စီမံကိန်း၊ မိမိဆက်
 ပစ္စည်းများကား ၄ ရွင်းဖြင့်ပါသည်။ တဆက်တည်းမှာပင် န စီမံကိန်း
 စက်ဝိုင်းတွင် ကချိုန်ဖြင့် ပိုင်းနှင့် ကဆင်း (၂၅) ဆင့် ပါ ဦး ဆောင်း
 နှင့် ကချိုန် ငယ် ပိုင်းခြင်း စီမံ ဆက် ဆောင် ရှက်ပုံ များကို ဆွေးနွေး
 တဖြေပါသည်။

ထို့အပြင်၊ ကျေးဇူး စေတနာ ဝန်ထမ်းများ၏ တာဝန်
 ဝတ္တရားများနှင့် ထားရှိမှုမည်၊ ခံနိုင်ရည်များ ကလေးကစား၊ မိမိနှင့် ဖြင့် ဖြစ်
 ကျေးဇူး စေတနာ ဝန်ထမ်းကား အဖွဲ့ ပထမ စက်ဝိုင်းတွင် ဆောင်ရွက်ခဲ့ပါသည်။
 သားယဉ်နှင့် ကချိုန်သို့ ယဉ်ကား ကတည်းဖြင့် ဝန်ထမ်းပါသည်။

လက်ထောက် နည်းပညာများ ဦးစားစွာ စေတနာ ဝန်ထမ်းများ

လူထုစည်းစုံရေးဖွဲ့ဖွဲ့နှင့် လက်ထောက် နည်းပညာများတို့၏ ကရင်းကနော့နှင့်
 တာဝန် ဝတ္တရားများ ကလေးကစား ကွင်းဖြင့် ဝန်ထမ်း စီမံကိန်းတွင် ကျေးဇူး-မ-ရေး
 ရာ လှိုင်းကပ်ချက်ဖြင့်ချက် ကိုလည်း ထည့်သွင်း ဝန်းကြား စေတနာရှင်ဖြစ်၊ မိမိ
 ကျပါဖွဲ့နှင့် စေတနာ ကြံဖြင့် ဝန်ထမ်း တရား စုံစုံ ထားရှိ ဖြင့် ဖြစ်

ပွင့်လင်းမြင်သာမှုရှိ ပုံနှိပ်၊ ကရားပါ အောင်းတို့ကား ပွင့်လင်း မြေးထားပါ
သည်။

လူထု ခည်းရုံးရေးဖွဲ့ ဦးစွာဖောင်မှလည်း လူတိုင်းပါဝင် စော
လေ့လာဆန်းစစ်ခြင်းများ ဖြစ်စေသည်၊ (PRA tools) ၆-၃ ဖြစ်သည်။ ကျေးဇူး
လေ့လာရေးနှင့် ကရားကဏ္ဍပြ ဖြေပုံ၊ ကရားကဏ္ဍများ ကဆုံးဖြေ ပြု၊ ၁၀၀၀၀၀
၃၅၀၀၀၀ အြယ်ဝမှ ဇယား။ ဤပုံနှိပ်ပြုလုပ်ခြင်း ပြင်ဆင်ဖို့ သုံးသပ် သုံးစွဲ
ကျေးဇူးကရားကဏ္ဍပြ ကန့်ကရားများ ဖြစ် ဆိုက်ဆက် တခု ပြု ဖြစ်ပုံ
တို့ကား ကျေးဇူးမှ စက်ကရားကရားကရား ကရားကရား၊ ကရားကရား၊ ကရားကရား
နှင့် ကရားကရား ကရားကရား ကရားကရား ဖြစ်ပုံ ပြုလုပ်ပါသည်။

ကရားကရား ကရားကရား ပြုစုခြင်း ကရားကရား ကရားကရား
ဖွဲ့ခြင်း၊ စီမံကိန်း ဝန်ထမ်းများ၏ ဆောင်ရွက် ရွေးချယ် ကရားကရား
ကရား ကရားကရား ကရားကရား ပြုစု ကရားကရား ကရားကရား (ပုံနှိပ်)
အားကရားကရား ကရားကရား ကရားကရား ပြုစုပါသည်။

မှတ်တမ်းစာတမ်းကရားကရား

လက်မှတ် 

ကရားကရား ဦးစွာဖောင်

ဤစာ ၂၆

၀၄.၈ - ၂၀.၁၁.၂၀၁၇

(၂) ဒုတိယအကြိမ်အစည်းအဝေး

ကျေးဇူး ခုတ်ယူကတ်စာစည်းကမ်းဖတ်တမ်း

အစည်းအဝေးကျင်းပသည်၊ ရှေ့၊ 23.11.2017

ကမ္ဘီရီ နိုင်ငံ ၁၀:၀၀နာရီ

ကျေးဇူး၊ ဖြစ်ပျက်၊ တစ်စုံတစ်ရာ၊ သနားစက်ကြီးကျောင်း

အစည်းအဝေးတက်ရောက်သူပေါင်း ကမ္ဘီရီသား ၂၅၃၁ဦး၊ ကမ္ဘီရီသမီး ၂၅၃၁ဦး၊
 နှင့် နှစ်ထောင်စုပေါင်း ၂၅၃၁ဦး တက်ရောက်ခဲ့ပါသည်။ အစည်းအဝေးအစ
 တွင် လူ့အဖွဲ့စည်း၊ နေရာပေးမှုနှင့် လက်ထောက် နည်းပညာပေးမှု၊ ပထမဆုံးအကြိမ်
 အစည်းအဝေးမှ ရရှိခဲ့သော လူ့အဖွဲ့ပူးပေါင်းပါဝင်သော လူမှုဆက်ဆံရေးများကို
 ဖြေလည်တင်ပြခဲ့ပြီး ကျေးဇူး၊ ကမ္ဘီရီသား၊ ကမ္ဘီရီသမီးများ ကား၊ ဆီးဒါး၊ နီ နှင့် စင်္ကြာ
 ဖြစ်ပျက်အခန်းကဏ္ဍတွင်၊ ဇာတ်ကောင်များတွင် ဖွဲ့စည်းထားသော ဗဟိုဖွဲ့စည်းချက်
 များကိုဖော်ပြတင်ပြခဲ့ပြီး၊ ရရှိလာသော ကျေးဇူး၊ နှစ်ထောင်စု၊ နီနှင့် လူပုဂ္ဂိုလ်များ
 နှင့် များကား စုစည်း၍ ဦးစားပေး လုပ်ငန်းခွင်များ၊ အဖွဲ့အစည်းများလူမှုပတ်ဝန်းကျင်
 ဆုံးဖြတ်ခဲ့ကြပါသည်။

ထို့နောက် လူ့အဖွဲ့စည်း နှင့် နေရာပေးမှု ကျေးဇူးစီမံခန့်ခွဲမှု၊
 ခွဲခွဲစိတ်စိတ် မှားယွင်းချယ်ခြင်းရရှိခြင်း၊ နေရာမဝရ ဝင်ရောက်မှုများ ဆက်လက်
 ဆောင်ရွက်ခဲ့ပြီး များကား အတည်ပြုခြင်း၊ နှစ်ထောင်စု နေရာမဝရ ဝင်ရောက်မှု
 ရှေ့တွင် ကျေးဇူး လူ့အဖွဲ့စည်း မဲပေး မွေးချုပ် ခဲ့ကြပါသည်။

စီမံခန့်ခွဲမှုတွင် ဝေဖန်ကတ်ကတ်ဖြင့် တိုင်ကြားရေး ချက်ထား
 ဤရရှိခြင်းအရည်အချင်းနှင့် အရေးပါပုံစံကို ဂရုပြု၍ မည်သည့်မဆို စီမံခန့်ခွဲမှု
 နှင့် ပတ်သက်၍ အကြံပြုခြင်း၊ ဝေဖန်ခြင်း နှင့် ချိတ်ဆက်ခြင်း၊ ဖွဲ့စည်းမှုအရ လုပ်ငန်း
 အခန်းကဏ္ဍ၊ ဖွဲ့စည်းခြင်းသာမက ရှိရန်အတွက် လည်ကျေးဇူးတောင်း ဆွဲ
 တွင် ဖော်ပြသည့် များကား အကြံပြုတင်ပြမှုများ ထားရှိ ပေးအပ်ခြင်း၊
 ပြောကြား ပါသည်။

စိမ်းလိန့်၊ တွင် ကျား - မ. ကျား ကရိုး ကဏ္ဍကို လည်၊ ထည့်၊ တွင်၊ ထား၊
အောင်ပွင့်၊ ကျား - မ. ကျား ဂုဏ်ထူးပုံချက် (၆) ချက်ကား၊ ဆွေ၊ ဇွေ၊ ဖြောင့်၊
ပါသည်။

ငရဲတောင်၊ လက်စေတနာ နည်းပညာများဖြင့်လည်း စိမ်းလိန့်၊ လုပ်ငန်းများ၊
အောင်ပွင့်၊ သဘာဝပတ်ဝန်းကျင် ကဏ္ဍကဏ္ဍပုံများနှင့် မျှမျှ ဆိုင်ရာ က
က ကဏ္ဍပုံ များကို ထည့်သွင်း၊ စဉ်းစားရမည့် အကြောင်းနှင့် ကတူသဖြင့် ကသက်
(၁၅) နှစ် ကောက်ကလေး သို့ ယယ် များကို စိမ်းလိန့်၊ တွင်ပါဝင် အောင်ပွင့်ခြင်း၊ မ
ဖြေရှင်းဖြောင့်၊ ဤ၊ စိမ်းလိန့်၊ လုပ်ငန်း ခွဲ များ ထို ကလေးပုံစံ၊ ကလေး မဝင်လုပ်
ငန်းများ၊ အကြောင်း ဖြစ်ပေါ်ခဲ့ပါသည်။

ကျေးဇူးတင်အားဖြင့် ပေးချုပ်ခဲ့သော ကျေးဇူးစိမ်းခိုင်းမှု၊ အဖွဲ့အစည်းကော်မ
တီဝင်များ၏ တာဝန် တွင်များများ ကား၊ ကော်မတီဝင် တောင်းများမှ ဖြောင့်၊
ပြုလုပ်ချုပ် ဝေညီအချစ်များကားလျှင် စည်းစဉ်းများဖြင့် ဖြစ်ပွားအောင် ဝေညီ
ထံသည်၊ စက်လက်စွဲ စိမ်းလိန့်၊ လုပ်ငန်း ခွဲ များ ကား တိုင်းဝက်ခြင်း များ အောင်
ပွင့် ခိုပြု လိုက်သည် ဖွဲ့ခံများကား ဖြစ်သွင်းခြင်း များဖြင့် ဖြစ်ပွား ကလည်း
ကလေးကို ကော်မတီတွင် နှစ်သိမ်းခဲ့ပါသည်။

မှ မြတ်တမ်းတင်ကတည်းဖြင့်
လက်မှတ် . H. H.
ကမည် . ဦးစွန်းမောင်
ရာထူး . ငါ
ရက်စွဲ . ၂၃. ၁၁. ၂၀၁၇

(၃) အုပ်စုအစည်းအဝေး

ပေါက် မြို့နယ်၊ ဂန့်တင် ရေပေးဖွဲ့အုပ်စု၊ ဝန်တင်ရေပေးဖွဲ့ တွင်ကျင်းပ၊
 ဗဟိုလုပ်ငန်းစဉ်၊ လူထု ဗဟိုပြု မိမိခံကိုး (ဒုတိယပတ်စပတ်) အုပ်စုလုပ်
 ငွေ: ညှိနှိုင်း ၄ စည်းကမ်း ဗဟိုကမ်း၊ ဂုဏ်ခွဲ ၂၆.၁၁.၂၀၁၇
 အချိန် : ၃နံ (၁၀:၀၀)နာရီ
 အစည်းအဝေးထက်ရှေ့က ၁၃ နေရာ : ဖွဲ့စည်းကျောင်း၊ ဓမ္မာပုံ

ခဉ်	အမည်	ဂုဏ်ခွဲ / တာဝန်	လက်မှတ်
၁။	ဦးဌေးမောင်	CF	
၂။	ဦးအောင်ထင်ကျော်	TF	
၃။	ဦးကျော်ရွှေ	စီမံကိန်းဥက္ကဋ္ဌ	
၄။	ဒေါ်လှစွေ	"	
၅။	ဦးမင်းမောင်	"	
၆။	ဒေါ်ညိုခင်	"	
၇။	ဦးမောင်မိုး	ဝေဖန်အကြံပြု	
၈။	ဒေါ်သူဇာဝင်း	"	
၉။	ဦးကိုလေး	"	
၁၀။	ဒေါ်အေးပျ	"	
၁၁။	ဦးကျော်စွန်း	ဘဏ္ဍရေးဥက္ကဋ္ဌ	
၁၂။	ဦးခင်မောင်တင်	ဖွဲ့စည်းရေးဥက္ကဋ္ဌ	
၁၃။	ဦးကျော်ရင်ဦး	"	
၁၄။	ဦးဖိုးတင့်	အုပ်ချုပ်ရေးဗဟို	
၁၅။	ဦးအောင်		

ဒဂုဏ်းအစား ဂုဏ်ဂုဏ် ချက် ၊ လူဝတ်စပုဂ္ဂိုလ်စီမံကိန်း၏ ငြိမ်စာဒုက္ခကပ်
တွင် လုပ်ကိုင် ဆောင်ရွက် သွားမည်။ မိမိကိန်းလုပ်ငန်းစွဲများ၊ ကတည်းပြုလုပ် ဂုဏ်ဂုဏ်
ပါသည်။

ဆွေးနွေးချက် (၅) ။ အုပ်စုစီထောက် ဥက္ကဋ္ဌ၊ ဒေါ်ဗျစွေမာ၊ မထမဒွင် က ဆောင်
ရွက်ခဲ့သော၊ လမ်းပိုင်း၊ အား ဥတိယဒွင် ကပ်ဝန်း တွင်လည်း ဆက်လက်ဆောင်
ရွက် ဆွေးနွေး ဖွဲ့စည်း နေထိုင်ဖွဲ့ ဖြောင့်၊ ဆွေးနွေး တင်ပြ ပါသည်။

သုံးသပ်ချက် (၁) ကဏ္ဍစားတို့ တစ်စုတစ်လှာအားဖြင့် တိုက်တွန်း ဂုဏ်ဂုဏ် ။ အုပ်စုစီ
စီ ထောက် ဥက္ကဋ္ဌ၊ ဦးမင်းစော နှင့် ဝေဖန်ကံပြုလုပ်အလွယ် ဦးဖောင်ဖိုးတို့
မှ မဒုတိယဒွင် ကပ်ဝန်း တွင် လည်း ဝန်တင် အုပ်စုအဖွဲ့ဖြင့် ပထမဒွင် မှဆက်
ဖျက်ကျင့် နေသော လမ်းပိုင်း၊ အား ဆက်လက် ဆောင်ရွက်သင့် ဖြစ်ပြီး ဆွေးနွေး
ပါသည်။

ဆုံးဖြတ်ချက် (၁) တစ်စုတစ်လှာအား ဆွေးနွေးအုပ်စု၊ စီမံခန့်ခွဲ ဂျော့ ကော်မတီ
ဝင်များ အားလုံး မှ လည်း ~~အစား~~ ကပ် ဂုဏ်ဂုဏ် မရှိ ဖြစ်ပါသဖြင့် အစားသ
စာကတည်း ဆုံးဖြတ် ခဲ့ ပါသည်။

ဆွေးနွေးချက် (၂) ။ ဖြစ်တိုးတက် ဂုဏ်ဂုဏ်စီထောက် ဥက္ကဋ္ဌ၊ ဦးမင်းစော မှ ဆက်
လက် ဆွေးနွေး တင်ပြ ပါသည်။ မိမိတို့ ဖြစ်တိုးတက် ဂုဏ်ဂုဏ်ဖြင့်၊ ဂျော့လက်
ဂျိုဂျော့ နှင့် အောင်ကျောင်း၊ အောင်မြင်ဖြင့်၊ လုပ်ငန်း တို့မှ တစ်ခုခုကို ဆောင်
ရွက်လို့ ဖြစ်ပြီး ဆွေးနွေး တင်ပြ ပါသည်။

သုံးသပ်ချက် (၂) ဝန်တင်ကျေးဇူး၊ ကျေးဇူး စီ ထောက် ဥ ဥက္ကဋ္ဌ ဦးကျော်
ကျော်၊ ဖြစ်တိုးတက် ဂုဏ်ဂုဏ်ဖြင့်လည်း၊ မိမိတို့ ဂုဏ်ဂုဏ်အဖွဲ့ဖြင့် ဆောင်ရွက်
လို့သော၊ လုပ်ငန်း များမှ ဂျိုလှသော လုပ်ငန်းအား ဆောင်ရွက် ဂုဏ်ဂုဏ်
ဖြစ် ဖြစ်ပြီး တင်ပြ ပါသည်။

၂၇။ ကဏ္ဍအလိုက်ဦးစားပေးဖွံ့ဖြိုးရေးလုပ်ငန်းစဉ်များ

ခန့်သတ်ဆက်တွဲ (၄) ကြားနားသော အပိုင်းများအတွက် ဦးစားပေးဖွံ့ဖြိုးရေးလုပ်ငန်းစဉ်

စီမံကိန်းရေးဆွဲရေး ဝန်ထမ်းများအား အခြားဌာနများနှင့် ညှိနှိုင်းရန်အတွက် မိတ္ထီတူး၊ TPIC သို့ ပို့ရမည်။ MIS သို့ သွင်းရန်မလိုအပ်ပါ။

အဆင့်	လုပ်ငန်း	မည်သည့် ဦးစားပေးလိမ့်	ကျေးဇူးတင်ပေးနိုင်သည့် အုပ်စု	ပြင်ဆင်မှု	ကိရိယာ
အခြားအထောက်အပံ့	၁	ဤတွင်လမ်းပြခြင်းပေးရန်	(က-၂၁)		
	၂	စက်တီတွင်တူးဖော်ခြင်းပေးရန်	၆		
	၃	လျှပ်စစ် ဖြိုခွဲရေးပေးရန်	၆		
	၄				
	၅				
အသက်မွေးဝမ်းကျောင်း ပြင်ဆင်ရေး	၁				
	၂				
	၃				
	၄				
	၅				
အသက်မွေးဝမ်းကျောင်း အသစ်ထူထောင်ရေး	၁	အားလုံးတို့ကို စီစဉ်ပေးရန်	၆		
	၂				
	၃				
	၄				
	၅				
အသစ်ထူထောင်ရေး	၁	က.၆-ကျွန်းဆောင် လျှပ်စစ်	၈		
	၂	အသစ်ကျွန်းဆောင် လျှပ်စစ်	၆		
	၃				
	၄				
	၅				
အခြား	၁				
	၂				
	၃				
	၄				
	၅				

၂၈။ ကျေးရွာဖွံ့ဖြိုးရေးအစီအစဉ်ဆောင်ရွက်မှုမှတ်တမ်းဓာတ်ပုံများ

အမျိုးသားများမှ ပင့်ကူအိမ်သုံးသပ်ခြင်းအားဆွေးနွေးနေပုံ



အဖွဲ့အစည်းချိတ်ဆက်မှုများအား ဆွေးနွေးခြင်း



ကျေးရွာစီမံကိန်းအထောက်အကူပြုကော်မတီဝင်များ၏မှတ်တမ်းတင်ဓာတ်ပုံ



အမျိုးသားများ၏အခက်အခဲ၊ ပြဿနာ၊ မျှော်မှန်းချက်များအားဆွေးနွေးနေပုံ





လူထုဗဟိုပြုစီမံကိန်း

ကျေးလက်လူထုအခြေပြု ၊ ဖွံ့ဖြိုးမှုကိုတိုးရှေးရှု

လူထုဗဟိုပြုစီမံကိန်းရုံး၊ အင်းတော (တောင်စု)၊ ပေါက်မြို့နယ်၊ မကွေးတိုင်းဒေသကြီး။
ရုံးဖုန်း-၀၆၂၄၅၃၅၈

www.cdd.drdmyanmar.org