

ပြည်ထောင်စုသမ္မတမြန်မာနိုင်ငံတော်အစိုးရ

စိုက်ပျိုးရေး၊ မွေးမြူရေးနှင့်ဆည်မြောင်းဝန်ကြီးဌာန

ကျေးလက်ဒေသဖွံ့ဖြိုးတိုးတက်ရေးဦးစီးဌာန

ပေါက်မြို့နယ်



လူထုဗဟိုပြုစီမံကိန်း

National Community Driven Development Project



ကျေးရွာဖွံ့ဖြိုးရေးအစီအစဉ် (ဒုတိယနှစ်စက်ဝန်း)

Village Development Plan (VDP)

ပေါက်မြို့နယ်၊ ဝန်တင်အုပ်စု၊ ဝန်တင် ကျေးရွာ၊ ၂၀၁၈ ခုနှစ်

မာတိကာ

အကြောင်းအရာ	စာမျက်နှာ
၁။ မြို့နယ်ပြင်မြေပုံ	၃
၂။ အုပ်စုမြေပုံ`	၄
၃။ အုပ်စုတွင်ပါဝင်သောကျေးရွာများစာရင်း	၄
၄။ ကျေးရွာသမိုင်းကြောင်း(ကျေးရွာအခြေခံအချက်အလက်များ)	၅
၅။ လူထုပူးပေါင်းပါဝင်သော လူမှုဆန်းစစ်ခြင်းနှင့်အကဲဖြတ်ခြင်းလုပ်ငန်းစဉ် (PSA/PRA) အကျဉ်းချုပ်ဇယား	၆
၆။ လူမှုရေး နှင့် အရင်းအမြစ်ပြင်မြေပုံ	၇
၇။ လူမှုရေး နှင့် အရင်းအမြစ်ပြင်မြေပုံသုံးသပ်ချက်	၇
၈။ ဥစ္စာနေကြွယ်ဝမှုအဆင့် သတ်မှတ်ချက်ပြပုံ	၈
၉။ ဥစ္စာနေကြွယ်ဝမှုအဆင့်သတ်မှတ်ချက်ဇယားသုံးသပ်ချက်	၈
၁၀။ အရင်းအမြစ် အသုံးပြုမှုနှင့်ထိန်းချုပ်မှု	၉
၁၁။ အရင်းအမြစ် အသုံးပြုမှုနှင့်ထိန်းချုပ်မှု သုံးသပ်ချက်	၉
၁၂။ ရာသီခွင်ပြဇယား	၁၀
၁၃။ ရာသီခွင်ပြဇယားသုံးသပ်ချက်	၁၀
၁၄။ ပင့်ကူအိမ်ပြပုံ (ကျား၊မ)	၁၁
၁၅။ ပင့်ကူအိမ်သုံးသပ်ချက် (ကျား၊မ)	၁၁
၁၆။ အဖွဲ့အစည်းချိတ်ဆက်မှုပြပုံ	၁၂
၁၇။ အဖွဲ့အစည်းချိတ်ဆက်မှုပြပုံသုံးသပ်ချက်	၁၂
၁၈။ အမျိုးသမီး အမျိုးသားများ၏အခက်အခဲပြဿနာများ	၁၃
၁၉။ အမျိုးသမီး အမျိုးသားများ၏ မျှော်မှန်းချက်များ	၁၃
၂၀။ ဦးစားပေးလုပ်ငန်းများရွေးချယ်ခြင်းဇယား	၁၄
၂၁။ ကော်မတီဝင်များစာရင်း	၁၅
၂၂။ ကျေးရွာအချက်အလက်များ (ပုံစံ-၁)	၁၆
၂၃။ စီမံကိန်းအချိန်ဇယား (ပုံစံ-၂)	၁၉
၂၄။ ကျေးရွာဖွံ့ဖြိုးရေးဦးစားပေးအစီအစဉ် (ပုံစံ-၃)	၂၁
၂၅။ ကျေးရွာအုပ်စုစီမံကိန်းလုပ်ငန်းခွဲရွေးချယ်ခြင်း (ပုံစံ-၄)	၂၅
၂၆။ အစည်းအဝေးမှတ်တမ်းများ	၂၉
၂၇။ ကဏ္ဍအလိုက်ဦးစားပေးဖွံ့ဖြိုးရေးလုပ်ငန်းစဉ်များ	၃၁
၂၈။ ကျေးရွာဖွံ့ဖြိုးရေးအစီအစဉ်ဆောင်ရွက်မှုမှတ်တမ်းဇယား	၃၄

CLUSTERS MAP OF NCDDP PROJECT OF PAUK TOWNSHIP

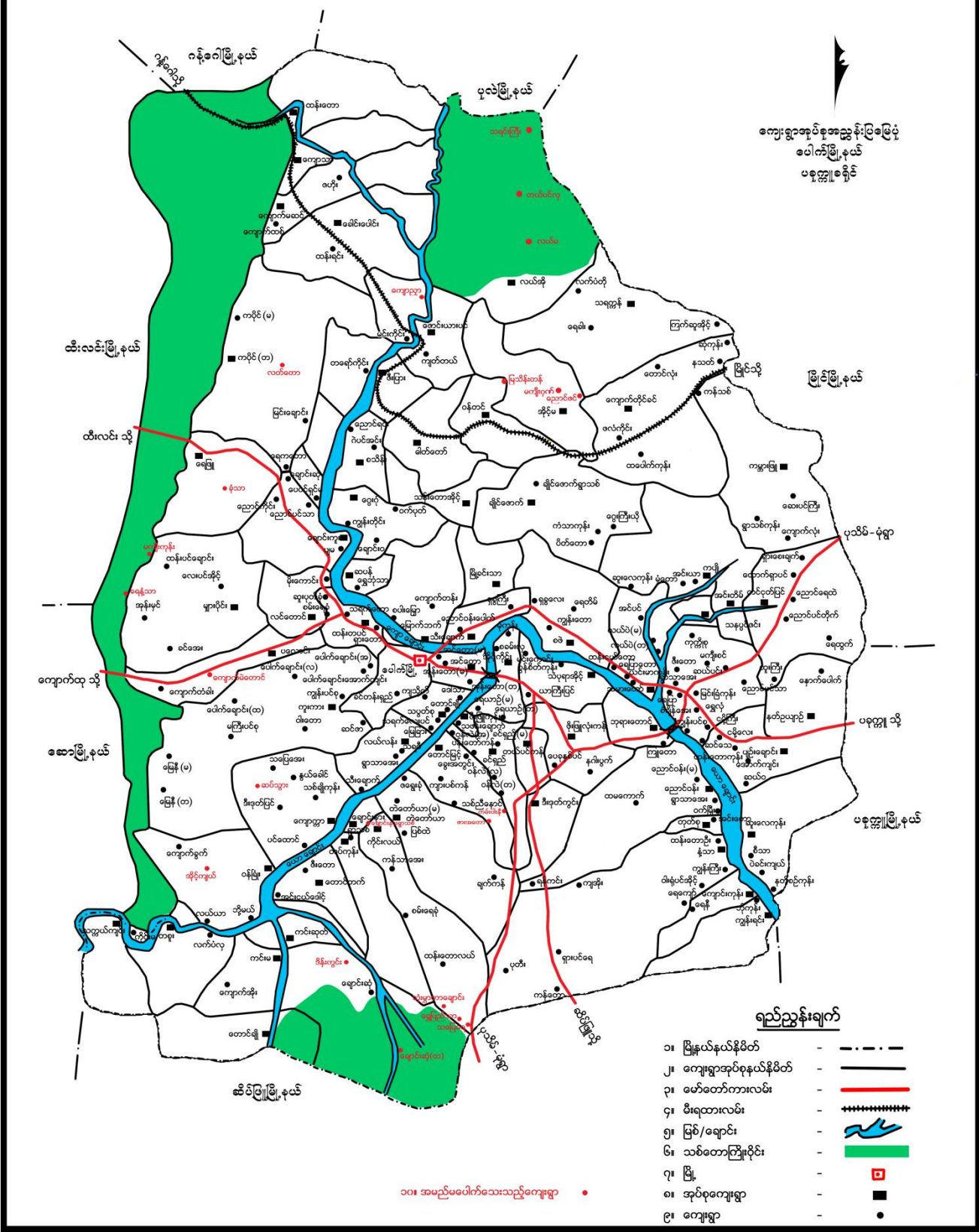

၂။ ကျေးရွာအုပ်စုမြေပုံ

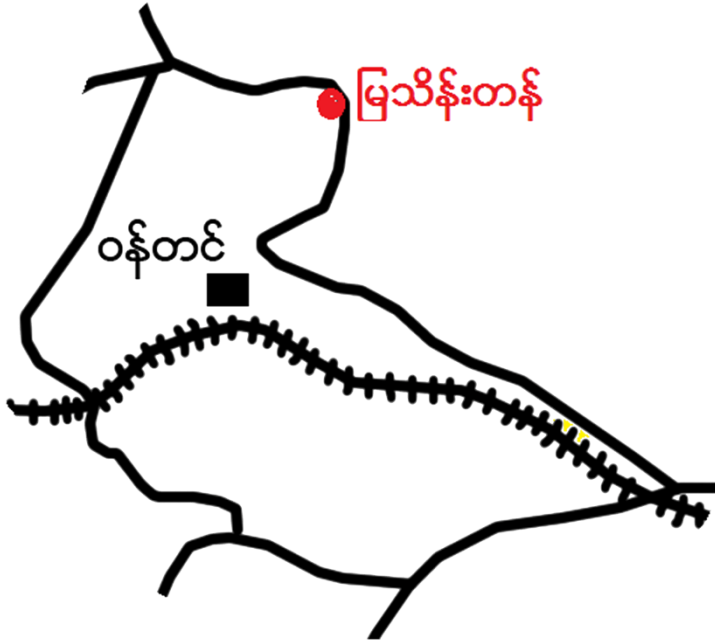

၃။ အုပ်စုတွင်ပါဝင်သောကျေးရွာစာရင်း

- (၁) ဝန်တင်
- (၂) မြသိန်းတန်

၄။ ကျေးရွာသမိုင်းကြောင်း(ကျေးရွာအခြေခံအချက်အလက်များ)

ဝန်တင်ကျေးရွာသမိုင်းကချော့

ပေါက်မြို့နယ်၊ ဝန်တင်ကျေးရွာသည်၊ ရွှေခဲဘော နှစ်ပေါင်း ၁၅၀၁ ရေညှိခန့်၊
က. ဖြိုင်မြို့နယ် မှ၊ မယ်ရုံကြီး၊ မယ်ဖားနှင့် ဖြိုးရွှေခဲ ခစရှိ ဘော လှန်သည်များ
သည် နွားလျှည်း များဖြင့် ထန်းလျက်များ၊ နှိုးများ တစ်ကော ပေါက်မြို့နယ်ကနောက်
မြောက်ဘက်ရှိ အစည်ပန်း၊ အညာပန်း၊ အရပ်များသို့ သွားရောက် ချေးကျောင်းခံ၊
ဗြာဟ္မဉ်၊ ထိုဒေဝများသို့၊ မရောက်မီ ဝါးဂုံပင်အောက်တွင် ခေင်းချ ချိ
နားနေခဲ နာမူ ဝါးပင်ရွာပဉ် အမည် တွင်ခဲသည်။ မိမိ ၆ မိုး ဘာ အတည်
ရှိခဲသည်။ ထိုအပြင် ချောင်းပတ်လည် ကာအီး၏ တောင်များ ပေါ်ဘေးတောင်၊
မဏိခည်သူ မင်း၊ ဖောင်ခေတ်ဖြင့် ကွေအသွားခဲ ၇၀၀၀၀ တို့လောင် ၎င်းချောင်း
ကို ရှင်ပင် ကွေ ချောင်းပဉ် အမည် တွင် ခဲသည်။

ပစ္စု ဝန်တင်ရွာ၏ မြောက်ဘက်ရှိ ချောင်းကို ပဉ်က သိန်း
ငှက်များ၊ သားဂုံ တိုအိတ်များ ပေါ်ဘေးတောင် သိန်းချောင်းပဉ် အမည် တွင်ခဲ
သည်။ ထိုအချိန်က နွားများဖြင့် ဝန်တင် သွားလာ ခဲရတော့အောင် နွား ဝန်တင်ပဉ်
အမည် တွင်ခဲသည်။ ထို့ပြင်အစ များပင် ဝန်တင်ပဉ် အမည် တွင်ခဲ သည်။ အချိန်
ကာလ အခြေအနေအထား အစီ လျှပ် ဝန်တင်ဗြ . ဝန်တင်ရွာ ပဉ် အမည် တွင်ခဲ
ပါသည်။

ဝန်တင်ကျေးရွာသည် ပေါက်မြို့နယ် မြောက်ဘက် မိုင် ၂၀၀ ခန့်
အတွင်းတွင် တည်ရှိပြီး အိမ်ခြေ ၃၄၁- လူဦးရေ ၁၆၈၈ ဦး တို့ထိုင်လျက်ရှိပါသည်။
အိမ်အသားအစွမ်းများ ကျားစွမ်းများဖြင့် ခြံရံပြီးလျှင် လှေ၊ ဘာသာရေက
တံဖြင့် ဗုဒ္ဓဘာသာများ ဖြစ်ကြပါသည်။ ပဉ်ကရေ အရေဖြင့် ပစ္စု အခြေခံပညာ
အလယ်တန်းအောင် သို့ ရောက် ရှိပြီး ကျေးရွာမှ ပြန်သူများ စလည်း ပညာ
ရေးကို အထူး ဦးစား ပေး အောင်ပွဲက ပေး လျက်ရှိပါသည်။

၅။ လူထုပူးပေါင်းပါဝင်သော လူမှုဆန်းစစ်ခြင်းနှင့်အကဲဖြတ်ခြင်းလုပ်ငန်းစဉ် (PSA/PRA)အကျဉ်းချုပ်ဇယား

လူထုပူးပေါင်းပါဝင်သော လူမှုဆန်းစစ်ခြင်းနှင့် အကဲဖြတ်ခြင်းလုပ်ငန်းစဉ် (PSA/PRA)အချိန်ဇယား)

ဖက်

စဉ်	အကြောင်းအရာ	ရက်စွဲ	ဦးတည်အုပ်စု	တက်ရောက်သူ			အဓိကဆွေးနွေးချက်များ
				ကျား	မ	ပေါင်း	
၁။	လူမှုရေးနှင့် အရင်းမြစ်မြေမြေပုံ	၇.၂၄ ၇.၂၅ ၇.၂၆ ၇.၂၇	ရပ်မိရပ်ဖများ၊ချမ်းသာ၊ အလယ်အလတ်၊ နွမ်းပါး၊ လူငယ်အုပ်စုများ	၅၄	၈၇	၁၄၁	ကျေးရွာရှိအထင် ကရနေရာများ၊ အိမ်၊ ကျောင်း၊ ဘုန်းကြီးကျောင်း၊ စေတီ၊ လမ်း၊ လယ်ယာ၊ ချောင်း
၂။	ရာသီခွင်ပြဇယား	၇.၂၄ ၇.၂၅ ၇.၂၆ ၇.၂၇	ရပ်မိရပ်ဖများ၊ချမ်းသာ၊ အလယ်အလတ်၊ နွမ်းပါး၊ လူငယ်အုပ်စုများ	၅၄	၈၇	၁၄၁	စိုက်ပျိုးရေး၊ ပွဲတော်၊ ရေရရှိမှု၊ လမ်းပန်းဆက်သွယ်ရေး၊ ရာသီဥတု၊ ဝင်ငွေထွက်ငွေ၊ ကျန်းမာရေး
၃။	ဥစ္စာဓနကြွယ်ဝမှု အဆင့် သတ်မှတ်ချက်	၇.၂၄ ၇.၂၅ ၇.၂၆ ၇.၂၇	ရပ်မိရပ်ဖများ၊ချမ်းသာ၊ အလယ်အလတ်၊ နွမ်းပါး၊ လူငယ်အုပ်စုများ	၅၄	၈၇	၁၄၁	ကျေးရွာအတွင်းရှိ လူထု၏ ကွဲပြားခြားနားသော ပိုင်ဆိုင်မှုများ
၄။	ပိုင်ဆိုင်မှုသုံးသပ်ခြင်း	၇.၂၄ ၇.၂၅ ၇.၂၆ ၇.၂၇	ရပ်မိရပ်ဖများ၊ချမ်းသာ၊ အလယ်အလတ်၊ နွမ်းပါး၊ လူငယ်အုပ်စုများ	၅၄	၈၇	၁၄၁	အမျိုးသား၊ အမျိုးသမီး ပိုင်ဆိုင်ပြီး ထိန်းချုပ်မှု ကွဲပြားပုံ
၅။	ပင့်ကူအိမ်သုံးသပ်ခြင်း	၇.၂၄ ၇.၂၅ ၇.၂၆ ၇.၂၇	ရပ်မိရပ်ဖများ၊ချမ်းသာ၊ အလယ်အလတ်၊ နွမ်းပါး၊ လူငယ်အုပ်စုများ	၅၄	၈၇	၁၄၁	အမျိုးသားအမျိုးသမီး တန်းတူအခွင့်အရေး ရရှိခြင်းနှင့် မရရှိခြင်း အကြောင်းတရားများ
၆။	ဗင်းပုံစံ	၇.၂၄ ၇.၂၅ ၇.၂၆ ၇.၂၇	ရပ်မိရပ်ဖများ၊ချမ်းသာ၊ အလယ်အလတ်၊ နွမ်းပါး၊ လူငယ်အုပ်စုများ	၅၄	၈၇	၁၄၁	ကျေးရွာအတွင်းရှိ အဖွဲ့အစည်းများ အချင်းချင်းချိတ်ဆက်လုပ်ကိုင်မှုနှင့် ပြင်ပရှိ အဖွဲ့အစည်းများချိတ်ဆက်မှု

၆။ လူမှုရေး နှင့် အရင်းအမြစ်ပြုပြင်မှု



ပေါက်ဖြူနယ်၊ ဝန်တင်ကျေးရွာ ကုန်ဝန်တင်
ကွဲ၊ လူမှုရေးနှင့် နာဂုဏ်း ကြံ့ခိုင် ဖြေပုံ
ဆွေးနွေး ဆန်းစစ်ခြင်း

- သိက္ခိ သည်၊ လှည်းနဲ့ သယ် ခေပွဲ။
- သောက် သုံး ရေး လုံ လောက် ဖြူ ကြိ ပါသည်။
- ယာ၊ ဖြေလုပ် ကိုင် စောင့်ရှောက် ခြင်းဖြင့် နာသက်
မွေး ဝမ်း ကျောင်း ပြု။
- စာစိတ္တ လုံး မုန့် ဘာသာ ကိုး ကွယ်။
- မွေး ဖြူရေး (နှာ။ ဝက်)
- ဖိးလင်း ရေး ၇ ဂို ၇ ဖိး
- ဝင် ငွေ မြား၊ မြား ၇ ချင် တယ်။
- ပန်းဂုံ၊ လက်သမား၊ ခက်ဖြင့်၊ ဧကလုပ်သူ
ကြိ။

၈။ ဥစ္စာနေကြွယ်ဝမှုအဆင့် သတ်မှတ်ချက်ပြပုံ

ပေါက်ဖျိုနယ်၊ ဝန်တင်ကျေးရွာအုပ်စု၊ ဝန်တင်ကျေးရွာ (ဥစ္စာနေ)
(၂၀၁၁-၁၂)

ကြွယ်ဝမှုအဆင့် သတ်မှတ်ချက်

အဆင့်	ကားယာ၊ ရွာ၊ ဝန်တင် (ခက်ဆုံး) ပေါက်ဖျိုနယ် သတ်မှတ်ချက်	အိမ်ထောင်စု အရေအတွက်	ရာခိုင်နှုန်း
ချမ်းသာ	ကားယာ၊ ရွာ၊ ဝန်တင်၊ ဆက်(ပေါက်ဆီ)လယ်	၂၀	၅.၁%
အလယ်အလတ်	လှည်းရွာ၊ ယာ၊ ရွာ၊ ပျဉ်ထောင်မိတ်	၂၂၀	၅၅.၇%
ဆင်းရဲမွှင်ပါး	လက်လှုပ်လက်ခား၊ ဝါး၊ ကပ်ကာ၊ သက်ကယ်မိုးမိတ်	၁၅၅	၃၉.၂%
ခုခံပေါင်း		၃၉၅	၁၀၀%

၉။ ဥစ္စာနေကြွယ်ဝမှုအဆင့်သတ်မှတ်ချက်အယားသုံးသပ်ချက်

ပေါက်ဖျိုနယ်၊ ဝန်တင်အုပ်စု၊ ဝန်တင်ကျေးရွာ
ဥစ္စာနေကြွယ်ဝမှု အဆင့်ဆန်းစစ်ခြင်း

- ကျေးရွာ တွင် ဆင်းရဲ နွမ်းပါး (၁၈၅) ခန့် ဖြစ်ပါသည်။
- သေဒေသ ဖွံ့ဖြိုးမှု နည်းပါးပါသည်။
- ဗုံဗျာဝင်နေ မရှိပါ။
- လမ်း၊ ဆက်သွယ်ရေး ကောင်းမွန်ကောင်း လုပ်ဆောင် ပေးလျှင် ကျေးရွာ ဖွံ့ဖြိုး တိုးတက်လာ ပါမည်။

၁၀။ အရင်းအမြစ် အသုံးပြုမှုနှင့်ထိန်းချုပ်မှု



၁၁။ အရင်းအမြစ် အသုံးပြုမှုနှင့်ထိန်းချုပ်မှု သုံးသပ်ချက်

ပေါက်မြို့နယ်၊ ဝန်တင်ကျေးရွာ၊ ဝန်တင်ကျေးရွာ၊ အရင်းအမြစ်များ၊ ဖွဲ့စည်းပုံ၊ ဖွဲ့စည်းပုံ၊ ဆုံးဖြတ်ခြင်း

- အပ်ချုပ်စက်ကား၊ ချွေးသွေး၊ ကသုံးပြု
- ကား၊ ချွေးသွေး၊ ချွေးသွေး၊ ထိန်းချုပ်ထားပါသည်။
- ထွက်စက်၊ ကား၊ လှည်း၊ နွား၊ ကချွေးသွေး၊ ချွေးသွေး၊ ကသုံးပြု ဖြစ်ပုံ
- ကချွေးသွေး၊ ချွေးသွေး၊ ကား၊ ဆုံးဖြတ်ခွင့်ပေးပြီး လက်တွေ့ကျော်စွဲ ကကောင်ကထည် ဖော်ပြခြင်းဖြစ်ပြီး တစ်ဖက်တွင် ဖွဲ့စည်းပုံ ဂုဏ်သိမ်းပါသည်။

၁၂။ ရာသီခွင်ပြဇယား

ပေါက်ဖျံ့နယ်၊ ဝန်တင်ကျေးရွာ ၂၃ အုပ်ချုပ်ရုံးကွဲ၊ ရာသီခွင်ပြ ဖြေကွဲ												
အကြောင်းအရာ	ဝန်တင်	ပုလဲ	ကျွန်း	ဝါဆို	ဝါခေါင်	မိုးမခ	မိုးမခ	မိုးမခ	မိုးမခ	မိုးမခ	မိုးမခ	မိုးမခ
ခိုက်ပျိုးစူး		ခိုက်ပျိုးစူး ၂၂၂၂	ခိုက်ပျိုးစူး ၂၂၂၂	ခိုက်ပျိုးစူး ၂၂၂၂	ခိုက်ပျိုးစူး ၂၂၂၂	ခိုက်ပျိုးစူး ၂၂၂၂	ခိုက်ပျိုးစူး ၂၂၂၂	ခိုက်ပျိုးစူး ၂၂၂၂	ခိုက်ပျိုးစူး ၂၂၂၂	ခိုက်ပျိုးစူး ၂၂၂၂	ခိုက်ပျိုးစူး ၂၂၂၂	ခိုက်ပျိုးစူး ၂၂၂၂
ကျန်းမာရေး						☹️	☹️					
ပွဲတော်	🗓️	🗓️		ဝါဆိုပွဲ			🗓️	ကဆုန်ပွဲ			အနောက်ပွဲ	
ရာသီဥတု	☀️	☀️	☀️	☀️	☀️	☀️	☀️	☀️	☀️	☀️	☀️	☀️
ပညာရေး	🏫	🏫									🏫	🏫

၁၃။ ရာသီခွင်ပြဇယားသုံးသပ်ချက်

ပေါက်ဖျံ့နယ်၊ ဝန်တင်ကျွန်း၊ ဝန်တင်ရွာ
ရာသီခွင်ပြ ဖြေကွဲ ဆွေးနွေးဆန်းစစ်ခြင်း

- နာမိုးသွေးများ၊ တောင်သူဖြင့် အသက်မွေး ဖွဲ့စည်းကျောင်းလုပ်ကို ဓားစာရက်
- အရောင်းအဝယ် နည်းပါး
- ဝင်ငွေ လုံလောက်မှု မရှိပါ
- ယူပေါင်း၍ တန်းတူ လုပ်ကိုကြံ
- လုပ်အား ၁ တန်းတူ မရ

၁၄။ ပင့်ကူအိမ်ပြပုံ (ကျားမ)

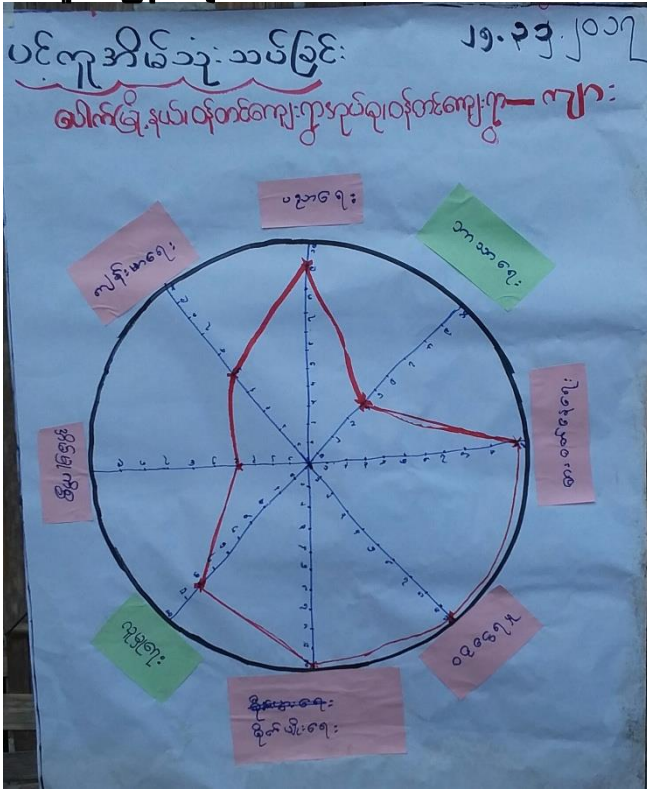

ပေါက်ဖြို၊ နယ်၊ ဝန်တင်ကျေး၊ ဂွာ၊ ဟပ်ရ၊ ဝန်တင်
ပင့်ကူအိမ် သုံးသပ်ခြင်း၊ ဆွေးနွေးခြင်း၊ နှင်းဆင်း
ခတ်ခြင်း။

- ယူပေါင်း နှစ် နား နည်း၊
- အိမ်မှာ ကိစ္စ ခိန်မများ ကျားဆိုး၊ လှုပ်ရှား
- နာကျိုးသွား များ ဝင်ဆွေ ရှိ မှာ နည်း ပါးခြင်း။
- နာကျိုးသွား များ ဆိုးဖြတ် ချက် ချမှ နည်း ပါးခြင်း
- ကျေးဂွာတွင် နာကျိုးသွား များ လှုပ်ပိုင်ခွင့် နှင့် လှုပ်ကားခွင့် တစ်ဝက် ပေးခြင်း ဖြစ် ဖွဲ့ဖြိုးရေး လှုပ်ငန်း များ လှုပ်ဆောင်ပါမည်

၁၆။ အဖွဲ့အစည်းချိတ်ဆက်မှုပြပုံ

ပေါက်မြို့နယ်၊ ဝန်တင်ကျေးရွာအုပ်စု၊ ဝန်တင်ကျေးရွာ၊ ဗင်းပုံခံ
 ကျေးရွာအဖွဲ့၊ ဖိတ်ပြိုင်ကစား၊ အစည်းအဝေး (၂၅.၁၁.၁၇)

- ၁။ ဂေါပက
- ၂။ ကျောင်းစက်မော်
- ၃။ ပညာရေးဇာနည်
- ၄။ ကုန်ဆိုင်ဆိုင်
- ၅။ လူ့မျှတရေး
- ၆။ ကမ္ဘာ့အေးချမ်းရေး
- ၇။ ဓမ္မစင်္ကြံ
- ၈။ နဂါးဇာတိ
- ၉။ ပုညကရီ
- ၁၀။ ချစ်ဇာတိ
- ၁၁။ အိမ်ခြံမြေကလေး
- ၁၂။ လူ့အဖွဲ့
- ၁၃။ အုပ်ချုပ်ရေးအဖွဲ့
- ၁၄။ သာသနာ့အဖွဲ့
- ၁၅။ သာသနာ့အဖွဲ့အစည်း
- ၁၆။ ဓမ္မစင်္ကြံ
- ၁၇။ အာရုံစိုက်ရေးအဖွဲ့
- ၁၈။ အိမ်ခြံမြေအဖွဲ့
- ၁၉။ လူ့အဖွဲ့

ပေါက်မြို့နယ်၊ ဝန်တင်ကျေးရွာအုပ်စု၊ ဝန်တင်ကျေးရွာ၊
 ဗင်းပုံခံ အဖွဲ့အစည်းချိတ်ဆက်မှု (ကျေးရွာအဖွဲ့/အဖွဲ့)

၁၇။ အဖွဲ့အစည်းချိတ်ဆက်မှုပြပုံသုံးသပ်ချက်

ပေါက်မြို့နယ်၊ ဝန်တင်ကျေးရွာ (ဗင်းပုံခံ)
ဆွေးနွေးခြင်းနှင့် ဆန်းစစ်ခြင်း

- ကျေးရွာတွင် အုပ်ချုပ်ရေးဖွဲ့စည်းမှုက ကိစ္စ
 ဦးဆောင်သည်။
- ကျန်ခဲ့သော အဖွဲ့အစည်းများပါ။
- ဂေါပက၊ အဖွဲ့က ဘာသာရေး ဖွဲ့စည်းမှု ကိစ္စ
 သာသနာ့၊ ပုညကရီ၊ ဓမ္မစင်္ကြံ၊
- အုပ်ချုပ်ရေး၊ နာယက၊ ဝိသေသ၊ အဖွဲ့၊ သာ
 သနာ့၊ ဝန်၊ ဖွဲ့၊ ချစ်၊ ထားပါသည်။
- အိမ်ခြံမြေကလေး၊ ဓမ္မစင်္ကြံ၊ အဖွဲ့၊ သိမ်
 ဖွဲ့။
- ကျေးရွာအတွက် အုပ်ချုပ်ရေးဖွဲ့စည်းမှု ကိစ္စ
 ဆောင်ရွက်။
- သဘာဝဘေး၊ အန္တရာယ် ကျရောက်အပ်အား
 ဖြစ်ပွားမှုများ လျှော့ချနိုင်ပါသည်။

၁၈။ အမျိုးသမီး၊ အမျိုးသားများ၏အခက်အခဲပြဿနာများ

ပေါက်မြို့နယ်၊ ဝန်တင်ကုန်စုံ၊ ဝန်တင်ကျေးရွာ၊
အခက်အခဲပြဿနာများ (အမျိုးသမီး)

- ၁။ မိုးရေသိအတွက် သွား၊ လာရှင် ခက်ခဲခြင်း
- ၂။ ကျန်းမာရေး အတွက်လဲ ခက်ခဲခြင်း
- ၃။ ပညာရေးအတွက်လဲ ခက်ခဲခြင်း
- ၄။ ပညာရေးအတွက် ကျောင်းသား၊ ကျောင်းဆရာ ဆရာမ ခက်ခဲခြင်း
- ၅။ မိ. အလုပ်အတွက်လဲ ခက်ခဲပါသည်

ပေါက်မြို့နယ်၊ ဝန်တင်ကုန်စုံ၊ ဝန်တင်ကျေးရွာ၊
အခက်အခဲပြဿနာများ (အမျိုးသား)

- ၁။ မိုးရေသိမှာ ခွဲစုစုများ ထူထပ်၍ ဝမ်းပန်းဆက်အသွယ် ရေး ခက်ခဲပါသည်။
- ၂။ ကျောင်းသား ဖြစ် ကျောင်း ဆောင်စာရိတ် မနှီပေး၍ ခက်ခဲနေပါသည်။
- ၃။ ကျောင်းသား အင်အား များ၍ ဆရာ၊ ဆရာမများ လိုအပ်နေပါသည်။
- ၄။ ကျေးရွာအတွက် ဖြူပစ်စနစ်၊ လျှို့ဝှက်စနစ် ခက်ခဲပါသည်။
- ၅။ မျက်နှာရေ အတွက် အခက်အခဲ ချိပါသည်။
 (ဝမ်းကောင်းမိရန်)

၁၉။ အမျိုးသမီး၊ အမျိုးသားများ၏ မျှော်မှန်းချက်များ

ပေါက်မြို့နယ်၊ ဝန်တင်ကွဲပုံ၊ ဝန်တင်ကျေးကွား၊
 မျှော်မှန်းချက်များ (ကမ္ဘာ့ပျိုးသွေး)

၁။ ရှာဖွေရေးအဖွဲ့၊ သွားလာရန်အတွက် လမ်းကောင်း
 ရန် မျှော်မှန်းပါသည်။

၂။ ကျန်းမာရေးအတွက်ကံ တိုက်ပွဲပတ်ဝန်းကျင်
 စောင့်ရှောက်ပေးပါသည်။

၃။ ကျေးဇူးသားဦးကျေးဇူးသည် အတွက်
 ဆရာအဖွဲ့များတွင် ဝင်ရောက်
 ရန် မျှော်မှန်းပါသည်။

၄။ ကျေးဇူးသား/သို့မဟုတ် ဦးအောင်အောင်ကို
 အပ်ပါသည်။

၅။ ဦးအောင်အတွက်ကံညက်စစ်ဆေးမှုကို
 မျှော်မှန်းပါသည်။

ပေါက်မြို့နယ်၊ ဝန်တင်ကွဲပုံ၊ ဝန်တင်ကျေးကွား၊
 မျှော်မှန်းချက်များ (ကမ္ဘာ့ပျိုးသွေး)

၁။ နေ့စဉ်အစောင့်ရှောက်မှု၊ အထူးကောင်းမွန်
 ဖြစ်ပါသည်။ (လမ်းပန်းဆက်သွယ်ရေးအတွက်)။

၂။ စာအုပ်ရေးဆောင်ရေး၊ မြန်မာ့စာပေ မျှော်မှန်းပါသည်။

၃။ ကျေးဇူးတင်စားဖွားများ၏ ဆရာဆရာမများ ရရှိရန် မျှော်မှန်းပါသည်။

၄။ ကျေးဇူးအတွက် ဖွဲ့စည်းပေးရန် မျှော်မှန်းပါသည်။

၅။ ကျန်းမာရေးအတွက် လမ်းကောင်းမွန်စွာ မျှော်မှန်းပါသည်။

၂၀။ ဦးစားပေးလုပ်ငန်းများရွေးချယ်ခြင်းဇယား

ပေါက်မြို့နယ်၊ ဝန်တင်အုပ်စု၊ ဝန်တင်ကျေးကုန်းဖွံ့ဖြိုးရေး
လုပ်ငန်းစဉ်များ (ကျား + မ)

၁။ ရွာချင်းဆက်လမ်း < m + မ > ၃၆၁
 < ပ - ဒွမ် ဖွဲ့အဆက် >

၃။ စာသင်ကျောင်း ဆောင်သစ်ဆောက်ခြင်း < m + မ > ၁၀၈

၂။ ပညာရေးဝန်ထမ်းရရှိရန် < m + မ > ၁၁၅

၆။ ကျွတ်စစ်မီးလင်းရေး < m + မ > ၄၁

၄။ ရွာတွင်းလမ်းခင်းခြင်းလုပ်ငန်း < m > ၇၄

၅။ တိုက်နယ်ဆေးရုံတည်ဆောက်ခြင်းလုပ်ငန်း < မ > ၆၇

၂၁။ ကော်မတီဝင်များစာရင်း

ပေါက်ပြူးနယ်၊ဝန်တင်.....အုပ်စု၊ဝန်တင်.....ကျေးရွာ ကော်မတီများစာရင်း

စဉ်	အမည်	ကျား	မ	ရာထူး/တာဝန်	စုန်းနံပါတ်
၀၁	ဦးခင်တူး	✓		စေတနာ့ထုတ်	၀၉-
၁၂	ဒေါ်မြတ်သူ		✓	စေတနာ့ထုတ်	၀၉-၄၂၆၂၆၄၆၄၈
၃	ဦးကျော်ကျွဲ	✓		ကျေးရွာစီမံကိန်း (ဥက္ကဋ္ဌ)	၀၉-၂၆၀၆၀၃၅၅
၄	ဒေါ်လှစွေ		✓	ကျေးရွာစီမံကိန်း (ဥက္ကဋ္ဌ)	၀၉-၇၈၇၈၈၄၄၅၃
၅	ဦးအိတ်သိန်း	✓		ပတ်ယူရေး (ဥက္ကဋ္ဌ)	၀၉-၄၇၂၀၇၅၆၈
၆	ဒေါ်လှစွေ		✓	ပတ်ယူရေး (မန္တလေး)	၀၉-၇၈၉၆၂၂၈၅၁
၇	ဦးညွန့်တင်	✓		ပတ်ယူရေး (ကလေးကျေးရွာ)	၀၉-၄၇၂၃၄၈၆၇
၈	ဒေါ်ခင်မာမာ		✓	လုပ်ငန်းလုပ်ပတ်ပတ်စက်စက်ရေး	၀၉-
၉	ဦးမိုးမြတ်	✓		လုပ်ငန်းလုပ်ပတ် (ဥက္ကဋ္ဌ)	၀၉-၄၂၂၂၃၀၄၄၇
၁၀	ဦးကျော်မြင့်သိန်း	✓		လုပ်ငန်းလုပ်ပတ် (ကလေးကျေးရွာ)	၀၉-၄၅၇၇၁၁၂၀၇
၁၁	ဦးခင်မိုးကျွဲ	✓		ကလေးကျေးရွာစီမံကိန်း (ဥက္ကဋ္ဌ)	၀၉-၄၇၂၂၇၃၃၃
၁၂	ဒေါ်ခင်သိန်း		✓	ကျေးရွာစီမံကိန်းဌာန	၀၉-၄၄၂၂၅၄၂၈
၁၃	ဒေါ်မာမာခင်		✓	စောင့်ကြည့်ရေးဌာန (ဥက္ကဋ္ဌ)	၀၉-၇၇၇၀၇၇၂၃၆
၁၄	ဒေါ်စားသိန်း		✓	စောင့်ကြည့်ရေးဌာန (မန္တလေး)	၀၉-
၁၅	ဦးအောင်လွင်	✓		စောင့်ကြည့်ရေးဌာန (မန္တလေး)	၀၉-၇၈၇၂၆၅၅၇၀
၁၆	ဦးကျော်လေး	✓		ဝေဖန်ကော်မတီ (ဥက္ကဋ္ဌ)	၀၉-၄၇၂၀၇၄၄၃
၁၇	ဒေါ်စားပု		✓	ဝေဖန်ကော်မတီ (ကလေးကျေးရွာ)	၀၉-၄၅၇၁၂၄၅၁၂
၁၈	ဒေါ်လှစွေ		✓	ဝေဖန်ကော်မတီ (မန္တလေး)	၀၉-၇၈၇၈၈၄၄၅၃
၁၉	ဦးမြတ်သိန်း	✓		စေတနာ့ထုတ်	၀၉-၄၅၅၇၂၇၂၄၃

၂၂။ ကျေးရွာအချက်အလက်များ (ပုံစံ-၁)

ပုံစံ - ၈ - ၁ ကျေးရွာအခြေခံအချက်အလက်များ (Form PC 1)

လယ်ဥယျာဉ်များ၊ ကျေးရွာတစ်ရွာသို့ ပထမဆုံးမိတ်ဆက်ရေး သွားရောက်သောအခါ လူထုစည်းရုံးရေးမှူးသည် ကျေးရွာ ခေါင်းဆောင်များအား ကျေးရွာအချက်အလက်များကို မေတ္တာရပ်ခံ၍ တောင်းခံရသည်။ ဤအချက်အလက်များကို စီမံကိန်း စိတ်ဆက်အစည်းဝေးမတိုင်မီတောင်းခံရမည်။ စီမံကိန်းမိတ်ဆက်အစည်းဝေးတွင် လူထုစည်းရုံးရေးမှူးသည် ဤအချက်အလက် များအား စစ်ဆေးပြီး မှန်ကန်အောင်ပြုလုပ်ရမည်။ ပြီးနောက်တွင် လူထုစည်းရုံးရေးမှူးမှ သတင်းအချက်အလက်ထံသို့ Tablets မှ တဆင့် ဖြည့်သွင်းရမည်။

ကျေးရွာခေါင်းဆောင် အမည်	ဦးဖိုးတို့	ကျေးရွာခေါင်းဆောင်၏ ဖုန်းနံပါတ်	လူထုစည်းရုံးရေးမှူး၏ အမည်
		၀၉ -	ဦးဌေးဖောင်း
ပြည်နယ်၊ တိုင်းဒေသကြီး၊ ခရိုင်	မြို့နယ်	ကျေးရွာအုပ်စု	ကျေးရွာ
	ကျွန်း	၀၅၀၁၆	၀၅၀၁၆

က။ လူဦးရေ

လူမျိုးစု	အိမ်ထောင်စုအရေအတွက်	ကိုးကွယ်သည့်ဘာသာ	အိမ်ထောင်စုအရေအတွက်
လူမျိုးစု (၁) --- မြန်မာ ---	၃၄၅	ဘာသာ (၁) --- မြန်မာ ---	၃၂၅
လူမျိုးစု (၂) --- ကျွမ်းကျင် ---	၂	ဘာသာ (၂) -----	-
လူမျိုးစု (၃) -----		ဘာသာ (၃) -----	
လူမျိုးစုရော -----		ဘာသာရော -----	
အခြား	အရေအတွက်		
သောနိဂွမ်းသူများ	၁၀		
သက်ကြီးရွယ်အိုများ (၆၅ နှစ် နှင့် အထက်)	၄၀		
စစ်ဘေးရှောင်			

	အမျိုးသား (အရေအတွက်)	အမျိုးသမီး (အရေအတွက်)
လူဦးရေ		
လူမျိုးစု (၁) --- မြန်မာ ---	၇၈၄	၉၁၃
လူမျိုးစု (၂) --- ကျွမ်းကျင် ---		၂
လူမျိုးစု (၃) -----		
အခြား		
အိမ်ထောင်စုဦးစီး	၃၈၀	၁၅

(ခ) အခြေခံအဆောက်အအုံ အသုံးအဆောင်များ

ကောင်းကျောင်း	အမှတ်	ကျန်းမာရေး	အမှတ်	ဘာသာရေး အဆောက်	အမှတ်

	ခြစ်ပါ		ခြစ်ပါ	အအုံများ	ခြစ်ပါ
အထက်တန်းကျောင်း	<input type="checkbox"/>	ဆေးရုံ	<input type="checkbox"/>	စေတီ	<input checked="" type="checkbox"/>
အလယ်တန်းကျောင်း	<input checked="" type="checkbox"/>	ကျန်းမာရေးဌာန	<input type="checkbox"/>	ဘုန်းကြီးကျောင်း	<input checked="" type="checkbox"/>
မူလတန်းကျောင်း	<input type="checkbox"/>	ကျန်းမာရေးဌာနခွဲ	<input checked="" type="checkbox"/>	ဟိန္ဒူဘုရားကျောင်း	<input type="checkbox"/>
မူကြိုကျောင်း	<input type="checkbox"/>	ဆေးပေးခန်း	<input type="checkbox"/>	ခရစ်ယာန်ကျောင်း	<input type="checkbox"/>
အခြား	<input type="checkbox"/>	အခြား	<input type="checkbox"/>	ဗလီ	<input type="checkbox"/>
				အခြား	<input type="checkbox"/>
မှတ်ချက်		မှတ်ချက်		မှတ်ချက်	

(ဂ) ကျွမ်းကျင်သူများမှတ်တမ်း (ကျေးရွာတွင်နေထိုင်သော သို့မဟုတ် တခြားရွာမှလာရောက်သော ကျွမ်းကျင်သူများ)

(၁) စာသင်ကျောင်း			(၂) ကျန်းမာရေး			(၃) လက်မှုပညာရှင်		
	ရွာတွင်နေထိုင်သူ	အခြားရွာမှလာသူ		ရွာတွင်နေထိုင်သူ	အခြားရွာမှလာသူ		ရွာတွင်နေထိုင်သူ	အခြားရွာမှလာသူ
မူလတန်းပြဆရာ/မ	<input checked="" type="checkbox"/>	<input checked="" type="checkbox"/>	ဆရာဝန်	<input type="checkbox"/>	<input type="checkbox"/>	လက်သမား	<input checked="" type="checkbox"/>	<input type="checkbox"/>
အထက်တန်းပြဆရာ/မ	<input type="checkbox"/>	<input type="checkbox"/>	လက်ထောက်ကျန်းမာရေးမှူး	<input type="checkbox"/>	<input type="checkbox"/>	ပန်းရံ	<input checked="" type="checkbox"/>	<input type="checkbox"/>
အလယ်တန်းပြဆရာ/မ	<input checked="" type="checkbox"/>	<input checked="" type="checkbox"/>	အမျိုးသမီးကျန်းမာရေးဆရာမ	<input type="checkbox"/>	<input type="checkbox"/>	လျှပ်စစ်ကျွမ်းကျင်၊ ဝါးသမား	<input checked="" type="checkbox"/>	<input type="checkbox"/>
မူကြိုဆရာ/မ	<input type="checkbox"/>	<input type="checkbox"/>	သားဖွားဆရာမ	<input checked="" type="checkbox"/>	<input type="checkbox"/>	ရေပိုက်သွယ်သူ	<input checked="" type="checkbox"/>	<input type="checkbox"/>
အခြား	<input type="checkbox"/>	<input type="checkbox"/>	ပြည်သူ့ကျန်းမာရေးလုပ်သား	<input type="checkbox"/>	<input type="checkbox"/>	စက်ပြင်ဆရာ	<input checked="" type="checkbox"/>	<input type="checkbox"/>
မှတ်ချက်			မှတ်ချက်			မှတ်ချက်		

(ဃ) ကျေးရွာသို့ ရောက်ရှိနိုင်သည့် လမ်းအခြေအနေ / ကျေးရွာတစ်ရွာသည် ၎င်း၏ ကျေးရွာအုပ်စုနှင့် ဆက်သွယ်ထားသော လမ်းအခြေအနေ (အောက်ပါတို့ကို ဝိုင်းပါ)

ကျောက်ကြမ်းလမ်း ကတ္တရာလမ်း ကွန်ကရစ်လမ်း မော်တော်ဆိုင်ကယ်လမ်း
 ကျောက်ခင်းလမ်း မြေသားလမ်း လူသွားလမ်း အခြား _____

(င) ကျေးရွာဖွံ့ဖြိုးမှုစီမံချက်

- (၁) လူထုဗဟိုပြုစီမံကိန်းမစတင်မီ ဤကျေးရွာတွင် ကျေးရွာဖွံ့ဖြိုးမှု စီမံချက်ရှိခဲ့ပါသလား? ဝိုင်းပါ
ရှိပါသည်/မရှိပါ/မသိပါ
- (၂) ရှိခဲ့ပါလျှင် ဤစီမံချက်ကို မည်သည့် ခုနှစ်တွင် ပြင်ဆင်ခဲ့ပါသနည်း? နှစ်/လ/မသိပါ
- (၃) ဤစီမံချက်ကို မြို့နယ်မှ အတည်ပြုခဲ့ပါသလား? ပြုခဲ့ပါသည်/မပြုခဲ့ပါ/မသိပါ

(စ) ဓရီးအကွာအဝေး

- (၁) ဤကျေးရွာ၏ဗဟိုမှ ၎င်းကျေးရွာအုပ်စု၏ဗဟိုအထိ ဓရီးခိုင်မည်မျှ ကွာဝေးသနည်း? ဝိုင်-----/မသိပါ
- (၂) ဤကျေးရွာမှ ၎င်းကျေးရွာအုပ်စု၏ဗဟိုအထိ သွားလာရာတွင် ကြာမြင့်သည့် အချိန်

ခြောက်သွေ့ရာသီတွင်ကြာချိန်----- ထော်လာဂျီ/မော်တော်ဆိုင်ကယ်/ခြေလျင်/လား/မော်တော်ဘုတ်/
အခြား-----

မိုးရာသီတွင်ကြာချိန်----- ထော်လာဂျီ/မော်တော်ဆိုင်ကယ်/ခြေလျင်/လား/မော်တော်ဘုတ်/
အခြား-----

(ဆ) ပတ်ဝန်းကျင်ဆိုင်ရာ သဘာဝဘေးအန္တရာယ်

ဤကျေးရွာတွင် ရေကြီးခြင်းကဲ့သို့ သဘာဝဘေးအန္တရာယ်ကျရောက်ဖွဲ့ခြင်း ရှိပါသလား။

မရှိပါ ရှိပါသည် ရှိလျှင်ဖော်ပြပါ ----- ချွေးမြင်းခြင်း၊

(ဇ) ကျေးရွာတွင် ဖွဲ့စည်းထားသော အဖွဲ့အစည်းများ

လူထုပဟိုပြုစီမံကိန်းမတိုင်မီ ဤကျေးရွာတွင် ကျေးရွာဖွံ့ဖြိုးရေးအတွက် အစိုးရ (သို့) ရွာသားများကိုယ်တိုင် (သို့) စီမံကိန်းတစ်ခုခုမှ ဖွဲ့စည်းထားသည့် အဖွဲ့အစည်းများရှိပါသလား။

(၁) မြို့ခေလုပ်စက်ကိန်းသိမ်းရေး၊

(၂) နှာရေးရွေးချယ်မှု

(၃) ယဉ်ကျေးရေး၊ ဖောင်ဒေးရှင်း၊ ဂရုဇာ

(ဈ) အထွေထွေအုပ်ချုပ်ရေး ဦးစီးဌာန (GAD) မှ မှတ်တမ်းတင်ထားခြင်း

ဤကျေးရွာသည် အထွေထွေအုပ်ချုပ်ရေး ဦးစီးဌာန (GAD) မှ မှတ်တမ်းတင်ထားမှု ရှိပါသလား။

မရှိပါ ရှိပါသည်

ကျေးရွာခေါင်းဆောင်

အမည် ဦးဇိုးတွဲ

လက်မှတ်  နေ့စွဲ ၂၄.၁၁.၂၀၁၇

လူထုစည်းရုံးရေးမှူး

အမည် ဦးဇော်မောင်

လက်မှတ်  နေ့စွဲ ၂၄.၁၁.၂၀၁၇

၂၃။ စီမံကိန်းအချိန်ဇယား (ပုံစံ-၂)

ပုံစံ ၀-၂ - စီမံကိန်းစက်ဝန်းအချိန်ဇယား (PC ၁)

လမ်းညွှန်ချက်၊ သက်ဆိုင်ရာလုပ်ငန်းစဉ်များ/လက်ထောက် ပညာရှင်များမှ စီမံကိန်းစက်ဝန်းအသုံးပြုစဉ်၊ ကျေးရွာနှင့် ကျေးရွာအုပ်စုအတွက် ဤစာကို ဖြည့်သွင်းရမည်။						
စည်ပင်သာယာရေး/ပရိတ်သိမ်း အမည် ဦးဇေယျ၊ ၀၈၁၉						
နေ့စွဲ ၂၄.၁၁.၂၀၁၇				စက်ဝန်းအားအပူတ်ဖြစ်ပါ <input type="checkbox"/> စက်ဝန်း(၁) <input type="checkbox"/> စက်ဝန်း(၂) <input type="checkbox"/> စက်ဝန်း(၃) <input type="checkbox"/> စက်ဝန်း (၄)		
ဖြည့်သွင်း/တိုင်း	မန္တလေး	မြို့နယ်	ဇယ်က	ကျေးရွာအုပ်စု	ဝင်္ဂတေ	ကျေးရွာ

စီမံကိန်းအောင်မြင်မှုစာရင်းများ	နေ့စွဲ		အစည်းအဝေးတွင်တက်ရောက်သူအရေအတွက်			
	စတင်သည့်နေ့	ပြီးဆုံးသည့်နေ့	အချိုးသား အရေအတွက်	အမျိုးသမီး အရေအတွက်	အိမ်ထောင်စု အရေအတွက်	လူမှုမီဒီယာတက်ရောက်သူ အရေအတွက်နှင့် လူမျိုးစုအမည်
၁။ ကျေးရွာစီမံကိန်း ပိတ်ဆက်အစည်းအဝေး	၂၄.၁၁.၂၀၁၇	၂၄.၁၁.၂၀၁၇	၅၄	၃၇	၁၄၁	၁၄၁ မဟာ
၂။ ကျေးရွာဖွံ့ဖြိုးရေး စီမံချက်ရေးဆွဲခြင်း အစည်းအဝေး	၂၅.၁၁.၂၀၁၇	၂၅.၁၁.၂၀၁၇	၆၀	၄၅	၁၅၈	၁၅၈ မဟာ
၃။ ကျေးရွာအုပ်စု လုပ်ငန်းစဉ်ဖြတ်ချက်ချသည့် အစည်းအဝေး	၂၆.၁၁.၂၀၁၇	၂၆.၁၁.၂၀၁၇	၁၀	၄	၁၄	၁၄ မဟာ
၄။ မြို့နယ်အဆင့် စီမံကိန်းရေးဆွဲရေးနှင့် အကောင်အထည်ဖော်ရေးကော်မတီ၏ စီမံကိန်း သုံးသပ်မှု အစည်းအဝေး			၁၃	၁၁	၁၅	၁၅
၅။ မြို့နယ် စီမံကိန်းရေးဆွဲရေးနှင့် အကောင်အထည်ဖော်ရေး ကော်မတီ၏စာဖြတ်ချက် ရှာသို့ အသိပေး အကြောင်းကြားသည့် အစည်းအဝေး	၁၅.၁.၂၀၁၈	၁၅.၁.၂၀၁၈	၄၈	၅၅	၁၀၃	၁၀၃ မဟာ
၆။ စီမံကိန်းလုပ်ငန်းစဉ်စီမံချက်ရေးဆွဲခြင်း အစည်းအဝေး						
၆-၁။ စီမံကိန်းလုပ်ငန်း အကောင်အထည်ဖော်						

ရေးအစီအစဉ် ရေးဆွဲခြင်း					
၆-၂။ ပယ်ယူရေးအစီအစဉ် ရေးဆွဲခြင်း					
၆-၃။ အကျိုးအမြတ်ကျေးရွာ လျာထားအစီအစဉ် ရေးဆွဲခြင်း					
၆-၄။ မြင်း/ထိန်းအစီအစဉ် ရေးဆွဲခြင်း					
၇။ စီမံကိန်းလုပ်ငန်းစဉ် တိုးတက်မှု စောင့်ကြည့် အစည်းအဝေး					
၇-၁။ အစည်းအဝေး ပထမအကြိမ်					
၇-၂။ အစည်းအဝေး ဒုတိယအကြိမ်					
၇-၃။ အစည်းအဝေး တတိယအကြိမ်					
၈။ စီမံကိန်းလုပ်ငန်းစဉ် အပြီးသတ်စစ်ဆေးခြင်း အစည်းအဝေး					
၉။ လူထုစစ်ဆေးဆွဲအစည်းအဝေး					

၂၄။ ကျေးရွာဖွံ့ဖြိုးရေးဦးစားပေးအစီအစဉ် (ပုံစံ-၃)

ပုံစံ - ၈ - ၃ ကျေးရွာဖွံ့ဖြိုးရေး ဦးစားပေးအစီအစဉ် (Form PC 3)

လယ်ဥယျာဉ်မှတ်တမ်း အဆင့်(၃) ကျေးရွာမျှော်မှန်းချက်အစည်းအဝေး ပြီးဆုံးသောအခါ ကျေးရွာစီမံကိန်း အထောက်အကူပြု ကော်မတီသည် လူထုစည်းရုံးရေးပူးပေါင်းမှုအကူအညီဖြင့် ဤပုံစံကိုပြည့်စုံအောင် ဖြည့်သွင်းရမည်။	
လူထုစည်းရုံးရေးပူးပေါင်းမှု အမည် <u>ဦးဇော်ဇော်</u>	
ရက်စွဲ <u>၂၅. ၁၁. ၂၀၁၇</u>	စက်ဝန်းအား အမှတ်ခြစ်ပါ (✓) <input type="checkbox"/> စက်ဝန်း(၁) <input type="checkbox"/> <input type="checkbox"/> စက်ဝန်း(၂) <input type="checkbox"/> စက်ဝန်း(၃) <input type="checkbox"/> စက်ဝန်း(၄) <input type="checkbox"/>
ပြည်နယ်/တိုင်း <u>မကွေး</u>	မြို့နယ် <u>ဂေါင်</u> ကျေးရွာအုပ်စု <u>တနင်္သာ</u> ကျေးရွာ <u>တင်</u>
က။ အခက်အခဲအတားအဆီးများအားဆွေးနွေးခြင်း - ယခုလက်ရှိအခြေအနေတွင် ဤကျေးရွာဖွံ့ဖြိုးတိုးတက်ရေးအတွက် အဓိက အခက်အခဲအတားအဆီးများသည် မည်သည့်များဖြစ်ပါသနည်း။ (အမျိုးသား/သမီး အနည်းဆုံးအခက်အခဲ ၅ ခုစီဖော်ပြပါ)	
အမျိုးသား အဖွဲ့မှ တင်ပြသောအခက်အခဲအတားအဆီးများ	အမျိုးသမီး အဖွဲ့မှတင်ပြသောအခက်အခဲအတားအဆီးများ
၁ မိုးရာသီတွင် ရွာဖွံ့ဖြိုးရေးအဖွဲ့ဝင်များ ထုနေစဉ်လမ်းပျက်စီးမှုများ ဖြစ်ပေါ်ပါသည်။	၁ မိုးရာသီတွင် ရွာဖွံ့ဖြိုးရေးအဖွဲ့ဝင်များ ထုနေစဉ်လမ်းပျက်စီးမှုများ ဖြစ်ပေါ်ပါသည်။
၂ ကျေးရွာအား ဝေးရာသို့ ရောက်ရှိရန် မလွယ်ကူပါ။	၂ ကျေးရွာအား ဝေးရာသို့ ရောက်ရှိရန် မလွယ်ကူပါ။
၃ ကျေးရွာအား ဝေးရာသို့ ရောက်ရှိရန် မလွယ်ကူပါ။	၃ ကျေးရွာအား ဝေးရာသို့ ရောက်ရှိရန် မလွယ်ကူပါ။
၄ ညကစီ မီးအလင်းရောင်ရရှိရန် အခက်အခဲ ဖြစ်ပေါ်ပါသည်။	၄ ကျေးရွာအား ဝေးရာသို့ ရောက်ရှိရန် မလွယ်ကူပါ။
၅ ကျေးရွာအား ဝေးရာသို့ ရောက်ရှိရန် မလွယ်ကူပါ။	၅ ညကစီ မီးအလင်းရောင်ရရှိရန် အခက်အခဲ ဖြစ်ပေါ်ပါသည်။
၆ ဒိုက်ပျံ့ရေး၊ ကောင်းမွန်စွာ လုပ်ကိုင်ရန် လိုအပ်ပါသည်။	၆ ကျေးရွာအား ဝေးရာသို့ ရောက်ရှိရန် မလွယ်ကူပါ။
၇ ခက်ခဲ ဖြစ်ပါသည်။	၇
၈	၈
၉	၉
	၁၀
၁၁	၁၁
၁၂	၁၂
၁၃	၁၃
၁၄	၁၄

၁၅		၁၅	
----	--	----	--

၈။ မျှော်မှန်းခြင်း - နောင်လာမည့် (၅) နှစ် အတွင်း ကျေးရွာဖွံ့ဖြိုးရေး မျှော်မှန်းလျာထားချက်များအား တင်ပြပါ။

အမျိုးသားအဖွဲ့မှ တင်ပြသော မျှော်မှန်းချက်များ		အမျိုးသမီးအဖွဲ့မှ တင်ပြသော မျှော်မှန်းချက်များ	
၅။	ရွေးချယ်ခြင်း၊ စေတနာရှင်များ ပါဝင်ပြီး လမ်းပန်းဆက်သွယ်ရေး ကောင်းမွန်စေရန် မည်။	၅။	ကျွန်းပေါ် မြေပွားများ သွားလာ ခိုလှုံရာ လမ်းပန်းဆက်သွယ်ရေး ကောင်းမွန်စေရန် မည်။
၂။	စာသင်ကျောင်း၊ ဆေးရုံ၊ ဆေးကုရေးအဖွဲ့၊ ကမ္ဘာ့ကျန်းမာရေး ဖွံ့ဖြိုးရေး မည်။	၂။	ကျေးရွာရေးကော်မရှင် တို့က နယ်စပ်ဒေသ ရွာတိုက် ဆောက်လုပ်ခြင်း ဖြစ်စေရန် မည်။
၃။	ကျောင်းသား၊ သား၊ နှင့် ဆရာမ မင်္ဂလာ အား မျှတစေရန် မည်။	၃။	ကျောင်းသား၊ ကျောင်းသားများ အတွက် စာသင်ဆောင်လှုံ့ ဖောက် ခံရန် မည်။
၄။	ကျေးရွာတွင် သစ်တောပျက်စီးခြင်း လျှော့ချပေးရန် မည်။	၄။	ကျောင်းသား၊ ကျောင်းသားများ အတွက် စာသင်ဆောင်လှုံ့ ဖောက် ခံရန် မည်။
၅။	ကျေးရွာရေးကော်မရှင် အဖွဲ့အစည်းများ ပြုပြင်ဆင်ခြင်ရေး မည်။	၅။	ရွာ-အင်္ဂါ မီးကောင်း ရောင် ကောင်း၊ ဓာတ်ရုံ စီစဉ်ရန် မည်။
၆။	ကျောင်း မျှော်စေရန် မည်။	၆။	* ကျေးရွာကျေးရွာ အဖွဲ့အစည်းများ ဖွဲ့စည်းပေးရန် ကမ်းခြေစေရန် မည်။
၇။	ခွဲစိတ်ပြီး ရေးကော်မရှင် လယ်ယာသစ် စက်ပစ္စည်းများ ပေးပို့ရန် မည်။	၇။	
၈။		၈။	
၉။		၉။	
၁၀။		၁၀။	
၁၁။		၁၁။	
၁၂။		၁၂။	
၁၃။			
၁၄။			
၁၅။			

၉။ လူထုဝီရိယံများ၏ လာမည့် (၄) နှစ်အတွက် အကျိုးဝင်သော ဦးစားပေး ဖွံ့ဖြိုးတိုးတက်မှု လုပ်ငန်း အစီအစဉ်များအား ဖော်ပြပါ။

အဆင့်	ကျေးရွာအတွက် ဦးစားပေး	အဆိုပြုသူ (အမျိုးသားများ/	ခန့်မှန်းကုန်ကျ	အကျိုးခံစားခွင့်ရှိသူ
-------	-----------------------	---------------------------	-----------------	-----------------------

	ဖွံ့ဖြိုးတိုးတက်မှု လုပ်ငန်းစဉ်များ	အမျိုးသမီးများ/အမျိုးသား+ အမျိုးသမီး)	စရိတ်	ခန့်မှန်းခြေ အရေအတွက်
၁	ဣန္ဒြေဆက်လမ်းလှုပ်ငန်း	(က + ဗ)	၂၆,၀၀၀,၀၀၀	၁၆၉၇
၂	(ပ-ဒွင်ဗျာဆက်)			
၃	စာသင်ကျောင်းဆောင်သစ်	(က + ဗ)	၂၅,၀၀၀,၀၀၀	၁၆၉၇
၄	ဆောက်လုပ်ခြင်း			
၅	ဣန္ဒြေလမ်းဖြန့်ဖြူးလှုပ်ငန်း	က	၂၃,၀၀၀,၀၀၀	၂၆၉၇
၆	လျှပ်စစ် မီးလင်းရေးလှုပ်ငန်း	က + ဗ	၂၆,၅၀၀,၀၀၀	၁၆၉၇
၇	ပိုက်နယ်ဆေးကွဲတည်	ဗ	၅၀,၀၀၀,၀၀၀	၁၆၉၇
၈	ဆောက်လုပ်ခြင်း လှုပ်ငန်း			
၉				
၁၀				
၁၁				
၁၂				

ဇယား ၂။ လူထုဝန်ထမ်း၏ လာမည့် (၄) နှစ်အတွက် အကျုံးမဝင်သော ဦးစားပေး ဖွံ့ဖြိုးတိုးတက်မှု လုပ်ငန်း အစီအစဉ်များအားဖော်ပြပါ။

အဆင့်	ကျေးရွာအတွက် ဦးစားပေး ဖွံ့ဖြိုးတိုးတက်မှု လုပ်ငန်းစဉ်များ	အဆိုပြုသူ (အမျိုးသားများ/ အမျိုးသမီးများ/ အမျိုးသား+ အမျိုးသမီး)	အခန်းကဏ္ဍ
၁	ပညာရေး၊ ဝန်ထမ်းချိတ်ဆက်	(က + ဗ)	၁၆၉၇
၂	လယ်ယာသွေး၊ ထွက်စက်	က	
၃	ကျန်းမာရေး၊ အဆောက်အအုံ	ဗ	
၄	မြို့နား၊ ဝတ်စုံ		
၅			
၆			
၇			

ခေါင်းဆောင်၊ ကျေးရွာဝန်ထမ်းအထောက်အကူပြုကော်မတီမှ အတည်ပြုသည်။

အမည် ဦးကျော်စွာ လက်မှတ် [လက်မှတ်] ဇနီး ၂၅.၁၁.၂၀၁၇

ကမည်း ဒေါ်လှစွာ လက်မှတ် [လက်မှတ်] ဇနီး ၂၅.၁၁.၂၀၁၇

လှစွာ

၂၅။ ကျေးရွာအုပ်စုစီမံကိန်းလုပ်ငန်းခွဲရွေးချယ်ခြင်း (ပုံစံ-၄)

ပုံစံ - ၈ - ၄ ကျေးရွာအုပ်စုစီမံကိန်းလုပ်ငန်းခွဲရွေးချယ်ခြင်းပုံစံ (Form PC 4)

လက်ညှိုးရွတ်၊ စီမံကိန်းလုပ်ငန်းခွဲရွေးချယ်မှုအစည်းအဝေးပြီးနောက်တွင် ကျေးရွာအုပ်စုမှ CF/TFကို ခေါ် အကူအညီရယူ၍ ကျေးရွာစီတောက်တော်မတီမှ လက်မှတ်ရေးထိုးပြီး အဆိုပါပုံစံအား ပြည့်စုံအောင်ဖြည့်သွင်းရမည်။ ဤပုံစံအား ပြည့်စုံစွာဖြည့်သွင်းပြီးပါက ကျေးရွာအုပ်စုမှ ပြီးတိုးတက်ရေးစီမံချက်တွင် TPIC သို့ ပေးပို့ရန်အတွက် နောက်ဆက်တွဲအဖြစ် ထားရှိရမည်။ CF မှ ကျေးရွာတစ်ရွာချင်းစီ၏ စီမံကိန်းလုပ်ငန်းခွဲဆိုင်ရာ အချက်အလက်များကို MIS သို့ ထည့်သွင်းရမည်။ (ယခုစနစ်စီမံကိန်းလုပ်ငန်းခွဲ မလုပ်ကိုင်သော ကျေးရွာများ မပါဝင်ပါ။)

ကျေးရွာစည်းရုံးရေးမှူး/လုပ်ထမ်းအမည် **ဒိုးအောင်ထင်ကျော်**

စနစ် ၂၆.၁၁.၁၇	စက်ဝန်းအားအမှတ်ဖြစ်ပေးပါ (✓) ဝစက်ဝန်း(၁) ဧစက်ဝန်း(၂) ဝစက်ဝန်း(၃) ဝစက်ဝန်း(၄)
ပြည်နယ်/တိုင်း မကွေး	မြို့နယ် ပေါက် ကျေးရွာအုပ်စု ဝင့်တင်

ကျေးရွာအမည်	ထောက်ခံပေးသူ လုပ်ငန်းများ	အတိုင်အတာ	မိမိမှန်း တိုက်ရိုက် အကျိုးခံစားခွင့် ရှိသူများ	အဆိုပြုထားခြင်းသူ	မိမိမှန်းကျန်ကျစေရန်			စုစုပေါင်း
					စီမံကိန်းမှ ထည့်ဝင်မှု	ကျေးရွာမှ ထည့်ဝင်မှု	အခြားထည့်ဝင်မှု (ခေါ်ပြန်) ထည့်ဝင်မှု အမည်/အဖွဲ့	
ဝင့်တင်	ရွာချင်း ဆက်လမ်း < ပ-၃၈ ဗာသာက >	၁၈၀'၅၅'၉"	၁၆၉၇	<input type="checkbox"/> ကျား <input type="checkbox"/> မ <input type="checkbox"/> ကျား+မ	၁၆,၀၀၀,၀၀၀			၁၆,၀၀၀,၀၀၀
မြသိန်းတိုက်	စက်ရေတွင်းတူးခြင်း < စက်+မြတ်စက်+ရေကန်+စက်တံ >	၈၀၀'၂၂"	၅၅၅	<input type="checkbox"/> ကျား <input type="checkbox"/> မ <input type="checkbox"/> ကျား+မ	၅,၀၀၀,၀၀၀			၅,၀၀၀,၀၀၀
ဝင့်တင်	ရေသစ်ကျောင်းဆောင် ဆောက်လုပ်ခြင်း	၈၀'၃၀'၅၅"	၁၆၉၇	<input type="checkbox"/> ကျား <input type="checkbox"/> မ <input type="checkbox"/> ကျား+မ	၂၁,၀၀၀,၀၀၀			၂၁,၀၀၀,၀၀၀
မြသိန်းတိုက်	ရေသစ်ကျောင်းမြှုပ်နှံခြင်း < ရေကန်+မြေထိုး + ဝါးစလောင်း >	၆၀၀'၃၀'၅၅"	၅၅၅	<input type="checkbox"/> ကျား <input type="checkbox"/> မ <input type="checkbox"/> ကျား+မ	၅,၀၀၀,၀၀၀			၅,၀၀၀,၀၀၀

ရာထူး ကျေးရွာအုပ်စု စီ/တောက်တော်မတီ ဥက္ကဋ္ဌ အမည် လက်မှတ် ရက်စွဲ ၂၆.၁၁.၁၇
 ဒိုးအောင်ထင်ကျော် ဒိုးအောင်ထင်ကျော်
 ဒေါ်အောင်စွယ် ဒေါ်အောင်စွယ်

(၁) ပထမအကြိမ်အစည်းအဝေး

ကျေးဇူးပဝေမ ကဏိမ် ကခင်းကလေးမှတ်တမ်း

အစည်းအဝေးကျင်းပသည်နေ့ . ၂၄.၁၁.၂၀၀၇
 ကခင်းကလေးကျင်းပသည်ကချိန် နေ့ရက် ၅:၀၀နာရီ
 နေရာ . ဘုန်းတော်ကြီးကျောင်း၊ ဓမ္မာဂုံ . (ဝန်တင်ကွ)

ကျေးဇူးပဝေမ ကဏိမ် ကခင်း ကလေးကို ပေါက်ဖွဲ့ပြီးပါး၊ ဝန်တင်ကျေးဇူးကွ၊ ဘုန်းတော်ကြီး ကျောင်း၊ ဓမ္မာဂုံတွင် ကျင်းပ ခဲ့ပါသည်။ ကခင်းကလေးတွင် ကျေးဇူး အုပ်ချုပ်ရေးဗျူဟာ ဦးဖိုးတွဲမှ အဖွင့် ကမ္ဘာ့စကားပြောကြားပါသည်။ အဖွင့် ကမ္ဘာ့ စကား ပြောကြားပြီး နောက် အထူးစည်းရုံးရေးဗျူဟာ ဦးရွှေမောင်မှ အထူးဗဟိုပြု စီမံကိန်း ဝန်ထုပ်ဆက်ပြောချက်အား ကလေးစိတ် ဂွဏ်ပြုပါသည်။

ထို့နောက် လက်ထောက် နည်းပညာဗျူဟာ ဦးမောင်ထင်ကျော်မှ စီမံကိန်းခေတ်မှ ကမ္ဘာ့ (၆) ပိုင်းနှင့် အဆင့် ၁၄ ဆင့်တို့၏ ကျင်းပ ဖွဲ့စည်းခြင်းနှင့် အဆင့် လိုက် ဆောင်ရွက်စွမ်းရည်များကို ဂွဏ်ပြုပါသည်။ ဆက်လက်၍ အထူးစည်းရုံးရေးဗျူဟာမှ စီမံကိန်းတွင် ပါဝင် ဆောင်ရွက် လိုသော ကျေးဇူး၊ စေတနာ့ ဝန်ထမ်းများ၊ နေ့စဉ်ဝန် ဝတ္တရားနှင့် ခံဒွန်များကို ဂွဏ်ပြုပြီး ကျေးဇူး စေတနာ့ ဝန်ထမ်းကို မဲပေးပြီး ရွေးချယ် ခဲ့ပါသည်။

လက်ထောက် နည်းပညာဗျူဟာမှ အထူးစည်းရုံး ရေးဗျူဟာနှင့် လက်ထောက် နည်းပညာ ဗျူဟာတို့၏ တာဝန် ဝတ္တရားများ အတောင်း ဂွဏ်ပြု ခဲ့ပါသည်။

အထူးစည်းရုံးရေး ဗျူဟာမှ အထူးစည်းရုံးရေးဗျူဟာ ပါဝင်ဆောင်ရွက်ရန်အတွက် ကျေးဇူးပြုပါသည်။ ကျေးဇူးပြုပြီး ကျင်းပခြင်း

(၂) ဒုတိယအကြိမ်အစည်းအဝေး

ကျေးဇူးတင်ပေးရန်အတွက် အစည်းအဝေး မှတ်တမ်း

အစည်းအဝေးကျင်းပသည့်နေ့၊ ၂၅. ၁၀. ၂၀၁၇

အချိန်၊ နံနက် ၁၀ နာရီ

နေရာ၊ ဝန်တင်ဌာန၊ ဘဏ္ဍာရေးဌာန၊ (ခရီးစဉ်)

ကျေးဇူးတင်ပေးရန်အတွက် အစည်းအဝေးကို၊ ဖိတ်ခေါ်ပြီး၊ ဝန်တင်ကျေးဇူးတင်
ဘဏ္ဍာရေးဌာန၊ ဘဏ္ဍာရေး ခရီးစဉ်တွင် ကျင်းပပြုလုပ်ခဲ့ပါသည်။ အစည်းအဝေးတွင် ကျွမ်း
သာလှသူတို့၊ ကျွမ်းသို့ (၉၁) ဦးနှင့် ကျေးဇူးတင်ဆောင်ရွက်ပေးသူ (၁၅၇) တစ်ဦးတို့
ပါဝင်သည်။ မိမိတို့အဖွဲ့အစည်းအတွက် နေရာပေးပေးပေး၊ ပါဝင်သော လူမှု
ဆိုင်ရီ၊ စစ်ချက်များ၊ ကျေးဇူးတင်ပေးသူ၊ ကျွမ်းသို့များ၏ ပြဿနာအား နားလည်မှုနှင့်
ဗဟိုချုပ်ကွပ်မှု၊ ကျေးဇူးတင်ပေးသူများ၏ လုပ်ငန်းစဉ်များကို စောင့်ကြည့်ခြင်း၊ ရရှိလာ
သော လုပ်ငန်းစဉ်များကို ကျေးဇူးတင်ပေးသူများ၏ လုပ်ငန်းစဉ်များကို အကျဉ်းချုပ်
ပြောဆိုခြင်းဖြစ်ပါသည်။

တို့အား ကျေးဇူးတင်ပေးရန် ခွင့်ပြုဆောင်ရွက်ပေးရန် များစွာ ကိုးကယ်

ပြုလုပ်ပေးရန် အထောက်အကူပြုပေးရန် များစွာ ကိုးကယ်ပေးရန် များစွာ ကိုးကယ်
ခံကြပါသည်။ တစ်ဖက်တွင် မြန်မာနိုင်ငံတော်၏ ဖွံ့ဖြိုးတိုးတက်ရေးအတွက် စီမံကိန်း
ပြုလုပ်ခြင်းနှင့် အရေးပါပုံတို့ကို ဖြစ်ပေါ်စေရန် ခံကြပါသည်။ စီမံကိန်းတွင် ကျေးဇူးတင်
ပေးရန် လုပ်ငန်းစဉ်များကို အကျဉ်းချုပ်ပြောဆိုရန် အကျဉ်းချုပ် ဖြစ်ပေါ်
သည်။

လက်ထောက်နည်းပညာဗဟိုဌာန၊ ဦးအောင်ထင် ကျေးဇူးတင်ပေးရန်

စီမံကိန်းတွင် သဘာဝပတ်ဝန်းကျင်ထိခိုက်မှုများနှင့် လူမှုအကျိုးအမြတ်
များစွာ ရရှိစေရန် ဖြစ်ပေါ်စေရန် အထောက်အကူပြုပေးရန် စီမံကိန်း၊ ဝန်တင်
စီမံကိန်း၊ လုပ်ငန်းစဉ်များနှင့် ကျွမ်းသို့ ဖွဲ့စည်းပေးရန် စီမံကိန်း၊ လုပ်ငန်းစဉ်
ကို ဖြစ်ပေါ်စေရန်

တို့အား ဧည့်သည်ခံရန်အတွက် ကော်မတီဝင်များ၏ အဆိုအရ
ဤကော်မတီဝင်များသည် ဤကော်မတီဝင်များ၏ အဆိုအရ
ဤကော်မတီဝင်များသည် ဤကော်မတီဝင်များ၏ အဆိုအရ
ဤကော်မတီဝင်များသည် ဤကော်မတီဝင်များ၏ အဆိုအရ
ဤကော်မတီဝင်များသည် ဤကော်မတီဝင်များ၏ အဆိုအရ
ဤကော်မတီဝင်များသည် ဤကော်မတီဝင်များ၏ အဆိုအရ
ဤကော်မတီဝင်များသည် ဤကော်မတီဝင်များ၏ အဆိုအရ
ဤကော်မတီဝင်များသည် ဤကော်မတီဝင်များ၏ အဆိုအရ

မှတ်တမ်းတင်ရန်အတွက်

အောက်ဖော်ပြပါအတိုင်း

အမည် : ဦးကျော်စွာ

ရာထူး : ငါ

စာရင်း : ၂၅.၁၁.၂၀၁၇

(၃) အုပ်စု အစည်းအဝေး

ပေါက် မြို့နယ်၊ ဝန်တင် ကျေးရွာ အုပ်စု၊ ထိုက်ကျေးရွာ တွင် ကျင်းပ
 ပရိယာယ်တော်၊ လူထု ဗဟိုပြု ဖွဲ့စည်း (ဒုတိယ ဒုတိယ စက်ဝိုင်း) အုပ်စု အုပ်
 ငန်း ညှိနှိုင်း က စည်းကမ်း ဖွဲ့စည်းထား

ရက်စွဲ ၂၆.၁၁.၂၀၁၇
 ကျိန် = ၃၄ (၁၈၀၀) နာရီ
 ဝန်ထုပ် = ရွာဦးကျောင်း၊ မွှေရုံ

အစည်းအဝေးထက်ရှောင်သူများ

ခဉ်	အမည်	အထူး၊ တာဝန်	လက်မှတ်
၁	ဦးဌာမောင်	CF	၂၆
၂	ဦးအောင်ထင်ကျော်	TF	၂၆
၃	ဦးကျော်ရွှေ	စီမံကိန်းဥက္ကဋ္ဌ	ဦးကျော်ရွှေ
၄	ဒေါ်လှဇွဲ	"	ဦးကျော်ရွှေ
၅	ဦးမင်းဇော်	"	ဦးကျော်ရွှေ
၆	ဒေါ်ခင်ခင်	"	ဦးကျော်ရွှေ
၇	ဦးမောင်မိုး	စေ့စပ်အဖွဲ့	ဦးကျော်ရွှေ
၈	ဒေါ်သူအောင်	"	ဦးကျော်ရွှေ
၉	ဦးကိုဇော်	"	ဦးကျော်ရွှေ
၁၀	ဒေါ်အေးပျ	"	ဦးကျော်ရွှေ
၁၁	ဦးမောင်မိုးဇော်	အထူးအဖွဲ့	ဦးကျော်ရွှေ
၁၂	ဦးခင်မောင်တင်	ဖွဲ့စည်းကိုင်	ဦးကျော်ရွှေ
၁၃	ဦးကျော်ရင်ဦး	"	ဦးကျော်ရွှေ
၁၄	ဦးထွန်းတင်	အုပ်ချုပ်ရေးဗဟို	ဦးကျော်ရွှေ
၁၅	ဦးမောင်		ဦးကျော်ရွှေ

ဒဂုဏ်းကဆေး ဂုဏ်ဂုဏ်-အုတ်.

• လူတို့မတို့ပြုမိမိကိန်း နေ ဥတိယဒွင် နေကတို့

တွင် လုပ်လို့ နောင်တွင် သွား မည်. မိမိကိန်းလုပ်ငန်းစွဲများ ကတည်ပြုဖို့ ဂုဏ်ဂုဏ် ပါသည်.

ဆွေးနွေးချက် (၁) • ခုနစ်စိထောက် ဥက္ကဋ္ဌ. ခေါ်ပျဗ္ဗေမှ. မတမဒွင်က ဆောင်
တွင် ခဲ. သော. လမ်းပိုင်းကား ဥတိယဒွင် နေကတို့ တွင်လည်း ဆက်လက်ဆောင်
တွင် ဆွေးနွေး ချင် ပြုမိ နေကတို့နှင့် ဆွေးနွေး တစ်ပြု ပါသည်.

ဆုံးသပ်ချက် (၂) ကလေးစားထို့ တက်ရောက်လာသော ဖြစ်ပျက်တိုင်းကား ခုနစ်စိ
ဇီဝထောက်-ဥက္ကဋ္ဌ. ဦးမင်းဇော်နှင့် စောစိုက်မိမိပြုလုပ်လာလျှင် ဦးမောင်မိုးတို့
၅. မဒုဏ်ယာဒွင် နေကတို့တွင် လည်း ဝန်တင် ခုနစ်စိကတို့ဖြင့်. မတမဒွင် မှဆက်
၇၆ ဖျင့်၍ ဝန်တင် လုပ်ပိုင်းကား ဆက်လက် ဆောင်ရွက်ထင် ထောင်. ဆွေးနွေး
ပါသည်.

ဆုံးဖြတ်ချက် (၃) တက်ရောက်လာသော ကျေးဇူးတင်မှု ခုနစ်စိ. စွဲကျော် ကော်မတီ
ဝန်ကျေးကားလုံး မှ လည်း ~~ဆွေးနွေး~~ ကန်. ကွက်၇၆ မရှိ ဖြစ်ပါသည်. ကမ္ဘာ့သ
ဝကတို့ ဆုံးဖြတ် ခဲ. ပါသည်.

ဆွေးနွေးချက် (၄) • ဖြစ်ပျက်တိုင်းကား ခုနစ်စိထောက်-ဥက္ကဋ္ဌ. ဦးမင်းဇော်မှ ဆက်
လက် ဆွေးနွေးတင်ပြ ပါသည်. မိမိတို့ ဖြစ်ပျက်တိုင်းကတို့ဖြင့် ကျေးလက်ကျ
၇၆ ကျေးနှင့်. စာသင်ကျောင်း ဆောင်မြေဖြင့်ဖြင့်. လုပ်ငန်း တို့မှ. တစ်ခုခုကို ဆောင်
ရွက်လို့ ထောင်. ဆွေးနွေးတင်ပြ ပါသည်.

ဆုံးသပ်ချက် (၅) ဝန်တင်ကျေးဇူး ကျေးဇူးစိ ထောက်-ဥက္ကဋ္ဌ ဦးကျော်
ကျေး. ဖြစ်ပျက်တိုင်းကတို့ကတို့ဖြင့်လည်း မိမိတို့ ကျေးဇူးဖြင့်. ဆောင်ရွက်
လို့သော ခုနစ်စိ ကျေးမှ ၇၆ ဖြစ်သော ဝန်တင်ကား ဆောင်ရွက်၇၆ မည်
ဖြစ် ထောင်. တင်ပြ ပါသည်.

၂၇။ ကဏ္ဍအလိုက်ဦးစားပေးဖွံ့ဖြိုးရေးလုပ်ငန်းစဉ်များ

နောက်ဆက်တွဲ (၄) ခြားနားသော အပိုင်းများအတွက် ဦးစားပေးဖွံ့ဖြိုးရေးလုပ်ငန်းစဉ် ၅၄၀၆

အနှစ်ချုပ်

မူရင်းအား VPSC တွင်ထားရှိရပါမည်။ အခြားဌာနများနှင့် ညှိနှိုင်းရန်အတွက် မိတ္တူအား TPIC သို့ ပို့ရပါမည်။ MIS သို့ သွင်းရန်မလိုပါ။

	အဆင့်	လုပ်ငန်း	မည်သူ ဦးစားပေးလဲ	ကျေးဇူးတင်ဝန်ခံ (သို့) အုပ်စု	ပြင်ပမှ မည်သည့်ထောက်ခံမလဲ
အခြားအဆောက်အဦး	၁				
	၂				
	၃				
	၄				
	၅				
အသက်မွေးဝမ်းကျောင်း၊ စိုက်ပျိုးရေး	၁	လယ်ပင်စားသုံး တွင် စက်	က		
	၂				
	၃				
	၄				
	၅				
ကျန်းမာရေးနှင့် အာဟာရ	၁	ကျန်းမာရေး အထောက်အကူပြု	မ		
	၂	ကား ဝယ်ရန်			
	၃				
	၄				
	၅				
ပညာရေး	၁	ပညာရေး ဝန်ထမ်း ရရှိရန်	က+၁၀		
	၂				
	၃				
	၄				
	၅				
အခြား	၁				
	၂				
	၃				
	၄				
	၅				

၂၈။ ကျေးရွာဖွံ့ဖြိုးရေးအစီအစဉ်ဆောင်ရွက်မှုမှတ်တမ်းဓာတ်ပုံများ

အဖွဲ့အစည်းချိတ်ဆက်မှုပုံစံပြဇယားအားဆွေးနွေးနေပုံ



အမျိုးသားများ၏အခက်အခဲများအားဖော်ထုတ်ကြခြင်း



အမျိုးသမီးအဖွဲ့မှ အခက်အခဲ၊ ပြဿနာ၊ မျှော်မှန်းချက်များအားဆွေးနွေးနေပုံ



ကျေးရွာစီမံကိန်းအထောက်အကူပြုကော်မတီဝင်များ၏မှတ်တမ်းတင်ဓာတ်ပုံ





လူထုဗဟိုပြုစီမံကိန်း

ကျေးလက်လူထုအခြေပြု ၊ ဖွံ့ဖြိုးမှုကိုတိုးရှေးရှု

လူထုဗဟိုပြုစီမံကိန်းရုံး၊ အင်းတော (တောင်စု)၊ ပေါက်မြို့နယ်၊ မကွေးတိုင်းဒေသကြီး။
ရုံးဖုန်း-၀၆၂၄၅၃၅၈

www.cdd.drdmyanmar.org