

ပြည်ထောင်စုသမ္မတမြန်မာနိုင်ငံတော်အစိုးရ

စိုက်ပျိုးရေး၊ မွေးမြူရေးနှင့်ဆည်မြောင်းဝန်ကြီးဌာန

ကျေးလက်ဒေသဖွံ့ဖြိုးတိုးတက်ရေးဦးစီးဌာန

ပေါက်မြို့နယ်



လူထုဗဟိုပြုစီမံကိန်း

National Community Driven Development project



ကျေးရွာဖွံ့ဖြိုးရေးအစီအစဉ်(တတိယနှစ်စက်ဝန်း)

Village Development Plan

ပေါက်မြို့နယ် ၊ စသိန်း အုပ်စု၊ စသိန်း ကျေးရွာ ၊ ၂၀၁၉ခုနှစ်

မာတိကာ

အကြောင်းအရာ	စာမျက်နှာ
။ မြို့နယ်ပြင်မြေပုံ	၃
၂။ အုပ်စုမြေပုံ `	၄
၃။ အုပ်စုတွင်ပါဝင်သောကျေးရွာများစာရင်း	၄
၄။ ကျေးရွာသမိုင်းကြောင်း(ကျေးရွာအခြေခံအချက်အလက်များ)	၅
၅။ လူထုပူးပေါင်းပါဝင်သော လူမှုဆန်းစစ်ခြင်းနှင့်အကဲဖြတ်ခြင်းလုပ်ငန်းစဉ် (PSA/PRA) အကျဉ်းချုပ်ဇယား	၆
၆။ လူမှုရေး နှင့် အရင်းအမြစ်ပြင်မြေပုံ	၇
၇။ လူမှုရေး နှင့် အရင်းအမြစ်ပြင်မြေပုံသုံးသပ်ချက်	၇
၈။ ဥစ္စာနေကြွယ်ဝမှုအဆင့် သတ်မှတ်ချက်ပြပုံ	၈
၉။ ဥစ္စာနေကြွယ်ဝမှုအဆင့်သတ်မှတ်ချက်ဇယားသုံးသပ်ချက်	၈
၁၀။ အရင်းအမြစ် အသုံးပြုမှုနှင့်ထိန်းချုပ်မှု	၉
၁၁။ အရင်းအမြစ် အသုံးပြုမှုနှင့်ထိန်းချုပ်မှု သုံးသပ်ချက်	၉
၁၂။ ရာသီခွင်ပြဇယား	၁၀
၁၃။ ရာသီခွင်ပြဇယားသုံးသပ်ချက်	၁၀
၁၄။ ပင့်ကူအိမ်ပြပုံ (ကျား၊မ)	၁၁
၁၅။ ပင့်ကူအိမ်သုံးသပ်ချက် (ကျား၊မ)	၁၁
၁၆။ အဖွဲ့အစည်းချိတ်ဆက်မှုပြပုံ	၁၂
၁၇။ အဖွဲ့အစည်းချိတ်ဆက်မှုပြပုံသုံးသပ်ချက်	၁၂
၁၈။ အမျိုးသမီး၊ အမျိုးသားများ၏အခက်အခဲပြဿနာများ	၁၃
၁၉။ အမျိုးသမီး၊ အမျိုးသားများ၏ မျှော်မှန်းချက်များ	၁၃
၂၀။ ဦးစားပေးလုပ်ငန်းများရွေးချယ်ခြင်းဇယား	၁၄
၂၁။ ကော်မတီဝင်များစာရင်း	၁၅
၂၂။ ကျေးရွာအချက်အလက်များ (ပုံစံ-၁)	၁၈
၂၃။ စီမံကိန်းအချိန်ဇယား (ပုံစံ-၂)	၂၇
၂၄။ ကျေးရွာဖွံ့ဖြိုးရေးဦးစားပေးအစီအစဉ် (ပုံစံ-၃)	၃၀
၂၅။ ကျေးရွာအုပ်စုစီမံကိန်းလုပ်ငန်းခွဲရွေးချယ်ခြင်း (ပုံစံ-၄)	၄၃
၂၆။ အစည်းအဝေးမှတ်တမ်းများ	၄၄
၂၇။ ကဏ္ဍအလိုက်ဦးစားပေးဖွံ့ဖြိုးရေးလုပ်ငန်းစဉ်များ	၅၀
၂၈။ ကျေးရွာဖွံ့ဖြိုးရေးအစီအစဉ်ဆောင်ရွက်မှုမှတ်တမ်းဓာတ်ပုံများ	၅၁

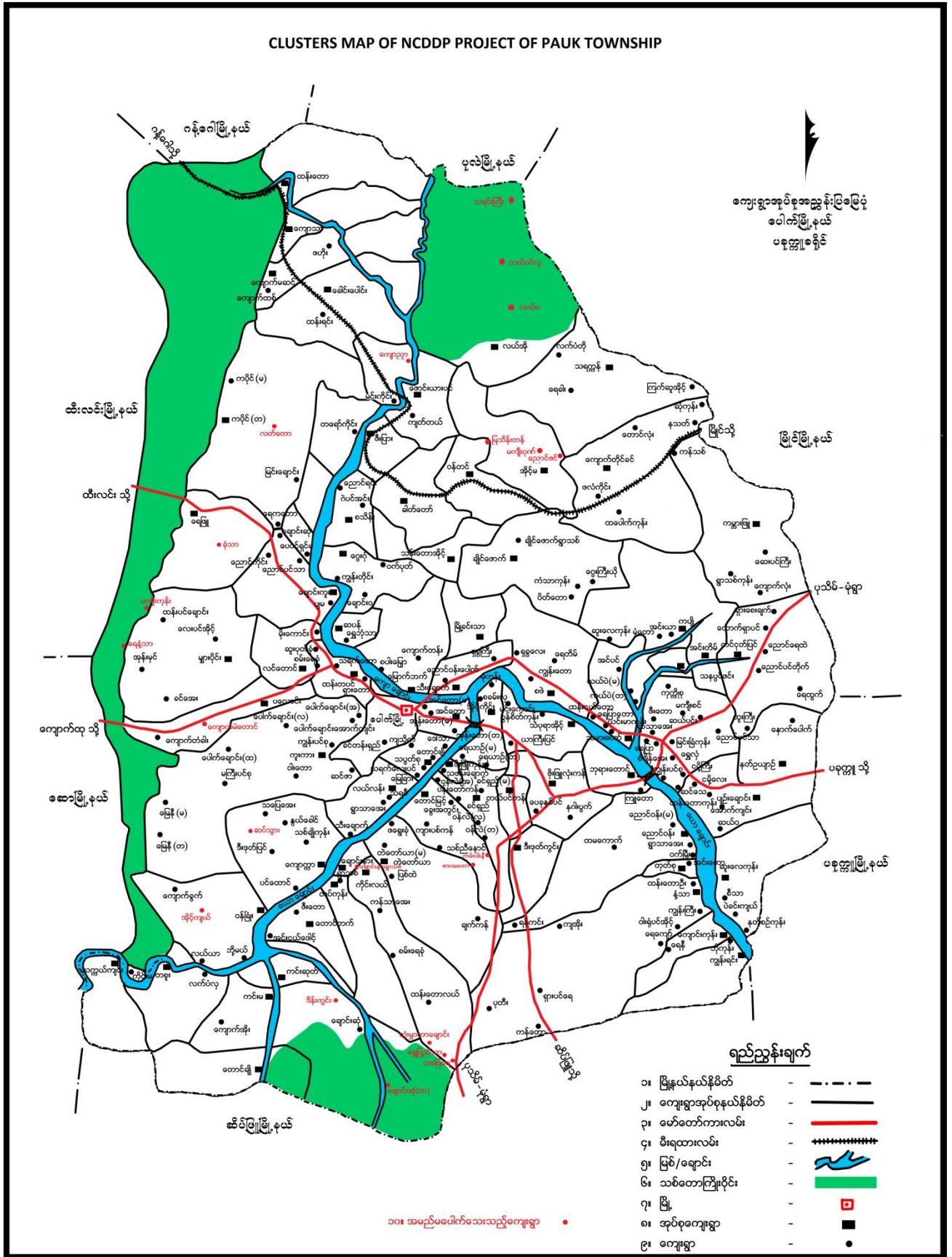

၂။ ကျေးရွာအုတ်စုပြမြေပုံ



၃။ အုပ်စုတွင်ပါဝင်သောကျေးရွာစာရင်း

- (၁) စသိန်
- (၂) ညောင်ရင်း
- (၃) ဂဲပင်အင်း

၅။ လူထုပူးပေါင်းပါဝင်သော လူမှုဆန်းစစ်ခြင်းနှင့်အကဲဖြတ်ခြင်းလုပ်ငန်းစဉ် (PSA/PRA) အကျဉ်းချုပ်ဇယား

လူထုပူးပေါင်းပါဝင်သော လူမှုဆန်းစစ်ခြင်းနှင့် အကဲဖြတ်ခြင်းလုပ်ငန်းစဉ် (PSA/PRAအချိန်ဇယား)

စဉ်	အကြောင်းအရာ	ရက်စွဲ	ဦးတည်အုပ်စု	တက်ရောက်သူ			အဓိကဆွေးနွေးချက်များ
				ကျား	မ	ပေါင်း	
၁။	လူမှုရေးနှင့် အရင်းမြစ်ပြခြေပုံ	၄.၁၀.၂၀၁၈	ရပ်မိရပ်ဖများ၊ချမ်းသာ၊ အလယ်အလတ်၊ နွမ်းပါး၊ လူငယ်အုပ်စုများ	၈၄	၁၅၈	၂၄၂	ကျေးရွာရှိအထင် ကရနေရာများ အိမ်၊ ကျောင်း၊ ဘုန်းကြီးကျောင်း၊ စေတီ၊ လမ်း၊ လယ်ယာ၊ ချောင်း
၂။	ရာသီခွင်ပြဇယား	၄.၁၀.၂၀၁၈	ရပ်မိရပ်ဖများ၊ချမ်းသာ၊ အလယ်အလတ်၊ နွမ်းပါး၊ လူငယ်အုပ်စုများ	၈၄	၁၅၈	၂၄၂	စိုက်ပျိုးရေး၊ ပွဲတော်၊ ရေရရှိမှု၊ လမ်းပန်းဆက်သွယ်ရေး၊ ရာသီဥတု၊ ဝင်ငွေထွက်ငွေ၊ ကျန်းမာရေး
၃။	ဥစ္စာဓနကြွယ်ဝမှု အဆင့် သတ်မှတ်ချက်	၄.၁၀.၂၀၁၈	ရပ်မိရပ်ဖများ၊ချမ်းသာ၊ အလယ်အလတ်၊ နွမ်းပါး၊ လူငယ်အုပ်စုများ	၈၄	၁၅၈	၂၄၂	ကျေးရွာအတွင်းရှိ လူထု၏ ကွဲပြားခြားနားသော ပိုင်ဆိုင်မှုများ
၄။	ပိုင်ဆိုင်မှုသုံးသပ်ခြင်း	၄.၁၀.၂၀၁၈	ရပ်မိရပ်ဖများ၊ချမ်းသာ၊ အလယ်အလတ်၊ နွမ်းပါး၊ လူငယ်အုပ်စုများ	၈၄	၁၅၈	၂၄၂	အမျိုးသား၊ အမျိုးသမီး ပိုင်ဆိုင်ပြီး ထိန်းချုပ်မှု ကွဲပြားပုံ
၅။	ပင့်တင်မှုအိမ်သုံးသပ်ခြင်း	၄.၁၀.၂၀၁၈	ရပ်မိရပ်ဖများ၊ချမ်းသာ၊ အလယ်အလတ်၊ နွမ်းပါး၊ လူငယ်အုပ်စုများ	၈၄	၁၅၈	၂၄၂	အမျိုးသား၊အမျိုးသမီး တန်းတူအခွင့်အရေး ရရှိခြင်းနှင့် မရရှိခြင်း အကြောင်းတရားများ
၆။	ပင်းပုံစံ	၄.၁၀.၂၀၁၈	ရပ်မိရပ်ဖများ၊ချမ်းသာ၊ အလယ်အလတ်၊ နွမ်းပါး၊ လူငယ်အုပ်စုများ	၈၄	၁၅၈	၂၄၂	ကျေးရွာအတွင်းရှိ အဖွဲ့အစည်းများ အချင်းချင်းချိတ်ဆက်လုပ်ကိုင်မှုနှင့် ပြင်ပရှိ အဖွဲ့အစည်းများချိတ်ဆက်မှု



လူမှုရေးနှင့် အရင်းအမြစ်ပြုပြင်မှု

စာအုပ်: ကျေးဇူး

စာအုပ်: ဒဂုန်စု

ဆွေးနွေးခြင်း နှင့် ဆန်းစစ်ခြင်း

- x ကျေးဇူးတို့တွင် လယ်၊ ယာစေ အရင်းအမြစ်များ၊ ငြိမ်သက်စွာ အကူ၊ လူလား၊ ယာစေ၊ တို့အား စိုက်ပျိုး၊ အသက်
- * ၇၅ ရာ သုံးစွဲပေးပေးသည်။
- * တောတစ်ခု၊ ဝါးတော၊ သစ်တောများ စွမ်းပါးလာ သည်။
- * ဤအခြေအနေအထားကို မှီခိုပါ။
- * ပုဒ္ဓါကသာကို ကိုယ်စားပြုသည်။
- * အခြေအနေအထားကို မှီခိုပါ။ ၁၀၀ ရာ ၁၅ ရာသာ အသက် အသက်များသာကျေးဇူးပြု၍ နေထိုင်ကြသည်။

၈။ ဥစ္စာနေကြွယ်ဝမှုအဆင့် သတ်မှတ်ချက်ပြပုံ

ဥစ္စာနေကြွယ်ဝမှုအဆင့်		စာတိုင်းကျေးဇူးပေါက်ဖွဲ့နည်း	
အဆင့်	သတ်မှတ်ချက်	ပစ္စည်းအရေအတွက်	ရာခိုင်နှုန်း
ဗုဒ္ဓါးသာ	ကား၊ လယ်ထွန်စက်၊ လယ်ယာ (၅) ဧက အထက်၊ ချိုင့်ကယ်၊ ထိုက်၊ မျှင်ကောင်း၊ ဖျပ်ခင်း၊ သွယ်မိုး၊ TV-စကောင်း၊ သားသမီးများကို ပညာရေး၊ ဆုံးခန်းတိုင်အောင်ထားကြပါပြီ။	၇၀	၂၀%
အလယ်လတ်	ချိုင့်ကယ်၊ ကျွဲ၊ ခွား၊ လယ်ယာ (၂) ဧက စတင်လျှင်၊ ထိုက်၊ ဖျပ်ခင်း၊ ဆင်၊ သားသမီးများကို ပညာရေး၊ ဆုံးခန်းတိုင်အောင်ထားသည်။	၁၀၀	၂၅%
ဗုဒ္ဓါးပါး	ရိုးကပ်ကားသင်္ကန်းမရှိ၊ လယ်ယာမရှိ၊ ကုန်စုံလျှင်၊ သားသမီး ပညာရေး၊ ဆုံးခန်းတိုင်အောင်ထားသည်။	၁၅၀	၅၂%
စုစုပေါင်း		၃၅၀	၁၀၀%

၉။ ဥစ္စာနေကြွယ်ဝမှုအဆင့်သတ်မှတ်ချက်အလေးသုံးသပ်ချက်

ဥစ္စာနေ ကြွယ်ဝမှု အလေး

စာတိုင်းကျေးဇူး စာတိုင်းအုပ်စု

မွေးမွေးခြင်းနှင့် ဆန်းစစ်ခြင်း

- * ကျေးဇူးတွင် ဗုဒ္ဓါးပါးသူ ၅၂% ရှိပါသည်။
- * အလုပ်အကိုင် မရှိ ဝင်ရောက်မှုမရှိသော အထက်အဆင့် သာမန်။
- * ဆင်းရဲ ဗုဒ္ဓါးပါးသူတွေကို အလုပ်အကိုင် အခွင့်အလမ်း ရှာဖွေပေးပေးပေး ဆွဲခေါ်နိုင်ပါသည်။
- * ကျေးဇူးလူမှု အလုပ်ပါး ချိန် (အလုပ် အကိုင် မရှိဘဲ ပေးပေးခြင်းဖြင့် လေ့လာနိုင်ပါသည်။
- * လမ်းပန်းဆက်သွယ်ရေး ကောင်းမွန်၊ အပူအသွေး၊ ပညာများ ပေးခြင်း၊ အမျိုးသမီးများကို လက်တွေ့ခေါ်ဆောင်ပေးခြင်းဖြင့် ကျေးဇူး တစ်ဦးလုံး ဖွံ့ဖြိုးလာ နိုင်ပါသည်။

၁၀။ အရင်းအမြစ် အသုံးပြုမှုနှင့်ထိန်းချုပ်မှု

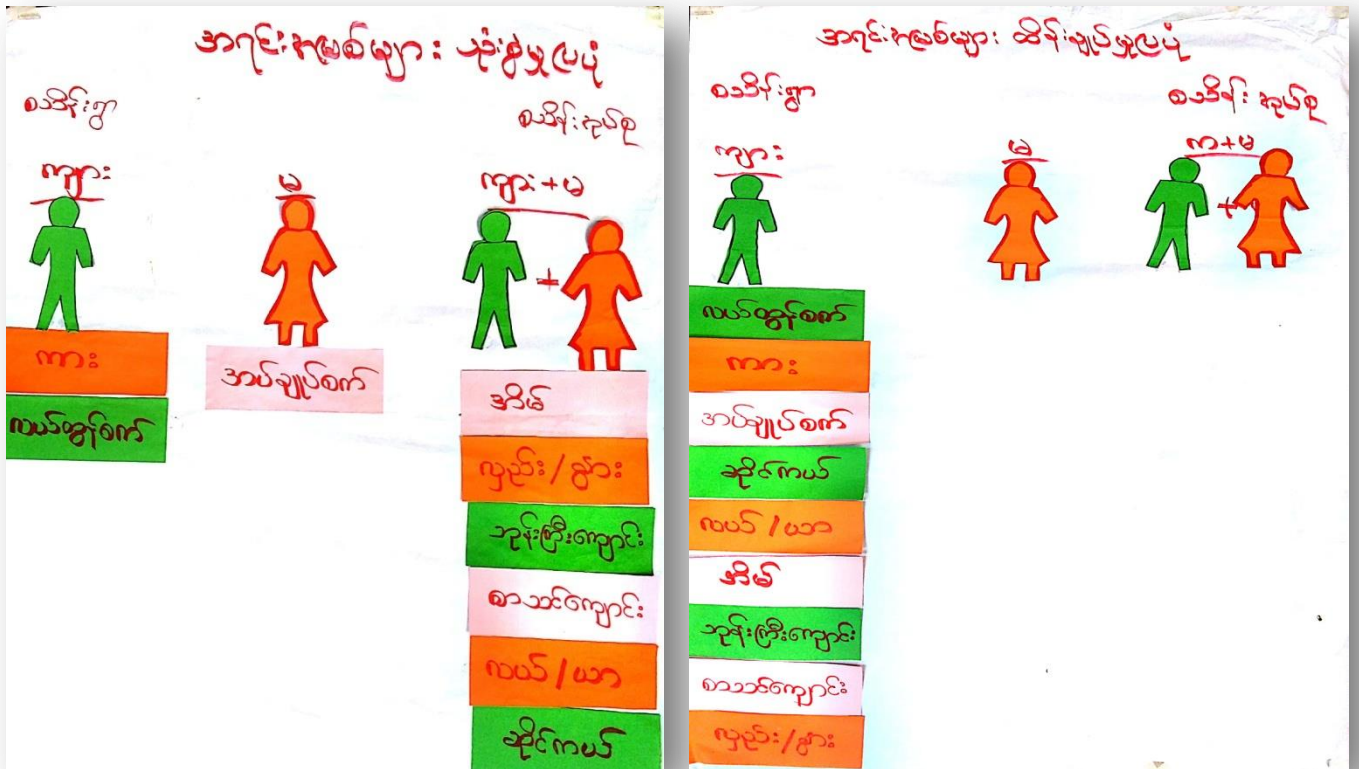

၁၁။ အရင်းအမြစ် အသုံးပြုမှုနှင့်ထိန်းချုပ်မှု သုံးသပ်ချက်

ပိုင်ဆိုင်မှု သုံးသပ်ခြင်း

ထိန်းကျေးဇာ ထိန်းချုပ်စု

ကျွေးမွေးခြင်းနှင့် ဆန်းစစ်ခြင်း

- * အမျိုးသမီး အသုံးပြုသော အာရုံစိုက်မှုများမှာ အပ်ချုပ်စက်၊ ယက်ကန်၊ စင်၊ သား၊ ဖွားများတို့ဖြစ်သည်။
- * အမျိုးသားများ အသုံးပြုသော အာရုံစိုက်မှုများမှာ လှည်းစက်၊ ကား၊ လှေ၊ လှေ၊ ကျွန်းတို့ဖြစ်သည်။
- * နှစ်ဦးလုံး အသုံးပြုသော အာရုံစိုက်မှုများမှာ အိမ်၊ ကျောင်း၊ လမ်း၊ လှေ၊ နား၊ လယ်ယာ၊ အိုင်ကယ် တို့ဖြစ်သည်။
- * အမျိုးသားများက အာရုံစိုက်မှုများကို ထိန်းချုပ် ထုတ်ဝေကြပါသည်။
- * အမျိုးသမီးများ ဖွား၊ ကျွန်း၊ ကျွန်း၊ နား၊ အပ်ချုပ်စက်၊ လှေ၊ စင်၊ စာသင်ကျောင်းတို့ဖြစ်သည်။

၁၄။ ပင့်ကူဒိမ်ပြပုံ (ကျား၊မ)

ပင့်ကူဒိမ်

စာဒိန်းအုပ်စု

စာဒိန်းကျေးဇူး
(ကျား)

ပင့်ကူဒိမ်

စာဒိန်းအုပ်စု

စာဒိန်းကျေးဇူး
(မ)

ပင့်ကူဒိမ်

စာဒိန်းအုပ်စု

စာဒိန်းကျေးဇူး
(က+မ)

ပင့်ကူအိမ် သုံးသပ်ခြင်း

တပန်းကျေးဇူး

တပန်းဆူပီစု

ဆွေးနွေးခြင်းနှင့် ဆန်းစစ်ခြင်း

- * အမျိုးသမီးများသည် အကုပ်အကိုင် အခွင့်လမ်းနှင့် ဆုံးဖြတ်ချက်ချရာတွင် အခွင့်အရေး ထွေး အား နည်းကြသည်။
- * ထွေးကသော လုပ်ငန်းများတွင် အမျိုးသမီးများ သည် အားနည်းကြပြီး အိမ်ထဲ လိုအပ်ချက်များသာ အချိန်ကုန်ကြကုန်သည်။
- * ယုတ်စွာ ကျင့်ကြံမှုများကို အခွင့်ပေး၍ ရှိကြသည်။
- * အမျိုးသမီးများ သား ခွဲခြားမှုများကို တန်းတူလုပ်ဆောင်ကြလျှင် အမျိုးသမီးများကို အခွင့်ပေးပေးခြင်းဖြင့် ဝိညာဏ်အားဖြည့်ပေးမည်ဟု ယုံကြည်ပါသည်။

၁၈။ အမျိုးသမီး၊ အမျိုးသားများ၏အခက်အခဲပြဿနာများ

ခေတ်အရပ်စု၊ ခေတ်နီးကျေးဇူး (တက်ယဒွင်)
အမျိုးသမီး၊ အဖွဲ့၊ ဖွဲ့စည်းသောအခက်ခဲ၊ ပထမအဆင့်

- ၁။ မိန်းကလေးတွေက ဂွေကလေးများ နှစ်ဖက်ထုတ် သွားအခက်ခဲသည်။
- ၂။ လျှပ်စစ်ဖိတ်၊ ဖိတ်၊ တိုင်၊ သွယ်တိုင်၊ နှိပ်စားစား၊ ခက်ခဲပါသည်။
- ၃။ ကျန်းမာရေး၊ ဖောက်ခွဲသောအခါ သွား၊ လာ၇၇ ယာဇာန် ခက်ခဲပါသည်။
- ၄။ မဟုတ်သောအမျိုးမျိုး၊ ဖွား၇၇ စာအုပ်တို့ကို ခက်ခဲပါသည်။
- ၅။ ဆေးဝေ၊ ခန်း၊ ဆေးကုန်နှင့် ဆေးကုန်အခက်ခဲခြင်းများ
- ၆။ ကုန်းတွင်း၊ နိုင်ငံ၊ အိမ်၊ များသည်။ ဆေးကုန် သုံး၇၇ ဖောက်ခွဲ အခက်ခဲခြင်းသည်။
- ၇။ ခေတ်အရပ်စု၊ ခေတ်နီးကျေးဇူး၊ လမ်း၊ မြား မိန်းကလေးတွေက ခက်ခဲပါသည်။
- ၈။ ခေတ်အရပ်စု၊ ခေတ်နီးကျေးဇူး၊ မိန်းကလေးတွေက ခက်ခဲပါသည်။
- ၉။ အမျိုးသမီးများ အိမ်တွင်း၊ ပထမအဆင့် တက်ဖောက် နှိပ်စားခက်ခဲခြင်းသည်။

ခေတ်နီးကျေးဇူး၊ ခေတ်အရပ်စု
အမျိုးသား၊ များစွာ၊ အခက်ခဲများ

- ၁။ မိန်းကလေးတွေက ဂွေကလေးများ နှစ်ဖက်ထုတ် သွားအခက်ခဲပါသည်။
- ၂။ ဖိတ်၊ ဖိတ်၊ တိုင်၊ သွယ်တိုင်၊ နှိပ်စားစား၊ ခက်ခဲပါသည်။
- ၃။ ကျန်းမာရေး၊ ဖောက်ခွဲသောအခါ သွား၊ လာ၇၇ ခက်ခဲပါသည်။
- ၄။ မဟုတ်သောအမျိုးမျိုး၊ ဖွား၇၇ စာအုပ်တို့ကို ခက်ခဲခြင်းသည်။
- ၅။ ခေတ်အရပ်စု၊ ခေတ်နီးကျေးဇူး၊ လမ်း၊ မြား မိန်းကလေးတွေက ခက်ခဲပါသည်။
- ၆။ ခေတ်အရပ်စု၊ ခေတ်နီးကျေးဇူး၊ မိန်းကလေးတွေက ခက်ခဲပါသည်။
- ၇။ အားကစား၊ ကွင်း၊ မိန်းကလေးတွေက ခက်ခဲပါသည်။ (စွမ်းစွမ်း)

၁၉။ အမျိုးသမီး၊ အမျိုးသားများ၏ မျှော်မှန်းချက်များ

သိန်းကျေးဥ၊ သိန်းဒုပိတု (တက်ယခွင်စက်သိန်း)
အမျိုးသမီးအဖွဲ့မှတစ်ဆင့်သော မျှော်မှန်းချက်များ

၁။ ဣတွင်းလမ်းများကောင်းလျှင် ဣသိဒိဗေဒသွားလာနိုင်မည်။
 ၂။ လျှင်စစ်မီးကြီးမား၍ ၇၅ လျှင် စီးပွားရေး၊ ပညာရေး၊ လူမှုရေး တိုးတက်လာမည်။
 ၃။ နာရေးကျမည်ဖြစ်ကာ ၇၅၅ ကျင့်၊ ဖာရေးအတွက် ဆေးကုသသွား၍ အဆင်မပြေမည်။
 ၄။ စာနည်းတိုက်များ ၇၅၅ ကျေးဥတွင် ဗဟုသုတများ ပြည့်စုံလာမည်။
 ၅။ ဆေးပေးခန်းဆောက်၍ စေတနာ့ကုသရေးအဖွဲ့ ဆေးခန်းဆောက်၍ အဆင်မပြေမည်။
 ၆။ ကုသရေးအဖွဲ့မှ အိမ်များ ဆောက်သုံး၍ ပုံစံအား ဧကန်၍ ချစ်မိမိမည်။
 ၇။ သိန်းဒုပိတု ဥပဒေအား ဆက်လက် ကောင်းလျှင် ပျော်ရွှင်စွာ သွားလာနိုင်မည်။
 ၈။ သိန်းကျေးဥ၊ ကျေးဥ၍ လျှင် စိုက်ပျိုးရေး အတွက် အဆင်မပြေမည်။
 ၉။ အိမ်တွင်းအသွင် တစ်ခုခုအိမ်တွင်းမှ ပညာများ ၇၅၅ ဟု မျှော်မှန်းသင့်။

သိန်းကျေးဥ၊ သိန်းဒုပိတု (တက်ယခွင်)
အမျိုးသားအဖွဲ့မှတစ်ဆင့်သော မျှော်မှန်းချက်များ

၁။ ဣတွင်းလမ်းများကောင်းလျှင် ဣသိဒိဗေဒသွားလာနိုင်မည်။
 ၂။ စီးပွားရေး၊ ပညာရေး၊ ကျင့်၊ ဖာရေးအတွက် လျှင်စစ်မီးကြီးမား၍ ၇၅ လျှင် စီးပွားရေး၊ ပညာရေး တိုးတက်လာမည်။
 ၃။ နာရေးကျမည်ဖြစ်ကာ ၇၅၅ ကျင့်၊ ဖာရေးအတွက် အဆင်မပြေမည်။
 ၄။ စာနည်းတိုက် ၇၅၅ ကျေးဥတွင် ဗဟုသုတတိုးပွားလာမည်။
 ၅။ သိန်းကျေးဥ၊ ကျေးဥ၍ ၇၅၅ ကို စိုက်ပျိုးရေး အတွက် အဆင်မပြေမည်။
 ၆။ မီးသတ်ကား စိုက်ပျိုးရေးတွင် မီးသတ်အန္တရာယ်ကင်းစင်မည်။
 ၇။ ကျေးဥတွင်း အကစားကွင်း စိုက်ပျိုးရေး အကစားပညာများ တက်ကြွစေမည်။

ဖွံ့ဖြိုးရေးလုပ်ငန်းစဉ်များ (တစ်ဆင့်)

စာအုပ်အမှတ်	စာအုပ်အမည်	အမျိုးအမည်	စာအုပ်အရက်
၁။	ဤတွင်းလမ်း	(က+မ)	၂၁၀ မ
၂။	လျှပ်စစ် ဖီး	(က+မ)	၂၉၈ မ
၃။	နာမူကျင့်ပညာရေးကား	(က+မ)	၃ မ
၄။	စာကြောပညာတိုက်	(က+မ)	၁၅ မ
၅။	ဧကရာဇ်ရေး	(မ)	၂ မ
၆။	ဆေးရုံမြေနေရာ	(မ)	၁၀ မ
၇။	စာအုပ်ရေးရုံးခွဲစွဲချင်းဆက်လမ်း	(မ)	၃ မ
၈။	ဧကတာ	(က+မ)	၁၄ မ
၉။	ဧကရာဇ်	(က+မ)	၁၃ မ
၁၀။	ဖီးသတ်ကား	(က)	၁ မ
၁၁။	အိမ်တွင်းမြူသင်တန်း	(မ)	၂ မ
၁၂။	အားကစားကွင်း	(ကျား)	၆ မ

၂၁။ ကော်မတီဝင်များစာရင်း

ပေါက်မြို့နယ်
လူထုပဟိုပြုစီမံကိန်း

ပေါက်မြို့နယ်၊ လူထုပဟိုပြုစီမံကိန်း၊ ဒုတိယနှစ်စက်ဝန်း
စေတနာ့ဝန်ထမ်း၊ ရွေးကောက်ပွဲစနစ်၊ ကျေးရွာ/ကျေးရွာအုပ်စု စီမံကိန်းအထောက်အကူပြုကော်မတီအဖွဲ့ဝင်များစာရင်း

စဉ်	အမည်	ရာထူး/တာဝန်	ကျား/မ	အသက်	လူမျိုးစု	ဖုန်းနံပါတ်	ဝင်ရောက်သည့်ရက်စွဲ	ပညာအရည်အချင်း	မှတ်ချက်
၁	ဦးထွန်းကျ	ဦးထွန်းကျ	ကျား	၅၀	ဗမာ	၀၉-၆၇၅၁၁၀၀၄၅	၂၀၁၇	ဇီဝ (Highway)	
၂	ဒေါ်မာမာ	ဒေါ်မာမာ	မ	၅၀	"	၀၉-၇၉၃၆၀၀၀၂၀	၂၀၁၈	အထက်တန်း	
၃	ဦးဂျီထွန်း	စေတနာ့ဝန်ထမ်း	ကျား	၄၄	"	၀၉-၂၆၃၆၄၇၂၇၂	၂၀၁၈	ဗဟိုတန်း	
၄	ဒေါ်နီနီ	စေတနာ့ဝန်ထမ်း	မ	၂၃	"	၀၉-၇၆၃၅၅၄၃၀၁	၂၀၁၈	အထက်တန်း	
၅	ဦးစိုးမင်း	ထပ်ယူရေး	ကျား	၃၄	"	၀၉-၄၆၅၇၇၅၅၃၅	၂၀၁၈	B.A Myanmar	
၆	ဦးစောမင်း	ဝယ်ယူရေး	ကျား	၅၁	"		၂၀၁၈	အထက်တန်း	
၇	ဒေါ်မိုးစန်း	ဝယ်ယူရေး	မ	၃၆	"	၀၉-၂၆၅၅၅၅၅၅၅	၂၀၁၇	အထက်တန်း	
၈	ဦးစောမင်း	စောမင်း	ကျား	၅၅	"	၀၉-၄၆၅၆၅၆၅၆၅	၂၀၁၈	အထက်တန်း	
၉	ဦးစိုးမင်း	စောမင်း	ကျား	၃၆	"		၂၀၁၈	အထက်တန်း	
၁၀	ဒေါ်မာမာ	စောမင်း	မ	၅၀	"	၀၉-၄၆၅၆၅၆၅၆၅	၂၀၁၇	အထက်တန်း	
၁၁	ဒေါ်မာမာ	စောမင်း	မ	၅၁	"		၂၀၁၈	ဇီဝ (၆၆၀)	
၁၂	ဦးအောင်အောင်	လုပ်ငန်းထိန်းသိမ်းရေး	ကျား	၅၀	"		၂၀၁၇	အထက်တန်း	
၁၃	ဒေါ်မာမာ	လုပ်ငန်းထိန်းသိမ်းရေး	မ	၄၁	"	၀၉-၇၉၁၅၅၅၅၅၅	၂၀၁၇	ဗဟိုတန်း	
၁၄	ဒေါ်မာမာ	လုပ်ငန်းထိန်းသိမ်းရေး	မ	၄၀	"		၂၀၁၈	အထက်တန်း	
၁၅	ဦးအောင်အောင်	စောမင်း	ကျား	၄၀	"	၀၉-၇၆၅၆၅၆၅၆၅	၂၀၁၇	အထက်တန်း	
၁၆	ဒေါ်မာမာ	စောမင်း	မ	၃၇	"	၀၉-	၂၀၁၇	အထက်တန်း	
၁၇									
၁၈									
၁၉									
၂၀									

၂၂။ ကျေးရွာအချက်အလက်များ (ပုံစံ-၁)

၁။ ကျေးရွာအချက်အလက်များ (ပထမနှစ်စက်ပန်း)

ပုံစံ - ၁ - ၁ ကျေးရွာအခြေခံအချက်အလက်များ (Form PC 1)

လက်ညှိုးမှတ်၊ ကျေးရွာတစ်ရွာသို့ ပထမဆုံးမိတ်ဆက်ခရီး သွားရောက်သောအခါ လူထုစည်းရုံးရေးမှူးသည် ကျေးရွာ ခေါင်းဆောင်များအား ကျေးရွာအချက်အလက်များကို မေတ္တာရပ်ခံ၍ တောင်းခံရသည်။ ဤအချက်အလက်များကို စီမံကိန်း မိတ်ဆက်အစည်းဝေးပေးတိုင်မီတောင်းခံရမည်။ စီမံကိန်းမိတ်ဆက်အစည်းဝေးတွင် လူထုစည်းရုံးရေးမှူးသည် ဤအချက်အလက် များအား စစ်ဆေးပြီး မှန်ကန်အောင်ဖြိုလုပ်ရမည်။ ပြီးနောက်တွင် လူထုစည်းရုံးရေးမှူးမှ သတင်းအချက်အလက်ထံသို့ Tablets မှ တဆင့် ဖြည့်သွင်းရမည်။

ကျေးရွာခေါင်းဆောင် အမည် ဦးစောလင်းမောင်	ကျေးရွာခေါင်းဆောင်၏ ဖုန်းနံပါတ် ၀၉ - ၇၆ ၃၁၆ ၇၆၆၀	လူထုစည်းရုံးရေးမှူး၏ အမည် ဦးရဲအင်းဝ
ပြည်နယ်တိုင်းဒေသကြီး မကွေး	မြို့နယ် ပေါက်	ကျေးရွာအုပ်စု ခပ်ပိတ်
		ကျေးရွာ ခပ်ပိတ်

က။ လူဦးရေ

လူမျိုးစု	အိမ်ထောင်စုအရေအတွက်	ကိုးကွယ်သည့်ဘာသာ	အိမ်ထောင်စုအရေအတွက်
လူမျိုးစု (၁) ---ဗမာ---	၃၅၉	ဘာသာ (၁) ---ဗုဒ္ဓ---	၃၅၉
လူမျိုးစု (၂) -----		ဘာသာ (၂) -----	
လူမျိုးစု (၃) -----		ဘာသာ (၃) -----	
လူမျိုးစုရော -----		ဘာသာရော -----	
အခြား			
မသန်စွမ်းသူများ	အရေအတွက် ၁၉		
သက်ကြီးရွယ်အိုများ (၆၅ နှစ် နှင့် အထက်) စစ်ဘေးရှောင်	၁၂၄		

	အမျိုးသား (အရေအတွက်)	အမျိုးသမီး (အရေအတွက်)
လူဦးရေ		
လူမျိုးစု (၁) -----	၆၉၇	၇၂၂
လူမျိုးစု (၂) -----		
လူမျိုးစု (၃) -----		
အခြား		
အိမ်ထောင်ဦးစီး	၃၁၀	၄၉

(စ) ရှေးအကျာအပေး

(၁) ဤကျေးရွာ၏ဝဟ်ပု ဝင်းကျေးရွာအုပ်စု၏ဝဟ်ပုအထိ ရှေးပိုင်မည်မျှကွာဝေးသနည်း? မိုင်-----/မသိပါ

(၂) ဤကျေးရွာမှ ဝင်းကျေးရွာအုပ်စုဝဟ်ပုအထိ သွားလာရာတွင်ကြာမြင့်သည်အချိန်

ခြောက်သွေ့ရာသီတွင်ကြာချိန်----- ထော်လာရီ/မော်တော်ဆိုင်ကယ်/မြေလျှင်/လာဒါ/မော်တော်ဘုတ်/
အခြား-----

မိုးရာသီတွင်ကြာချိန်----- ထော်လာရီ/မော်တော်ဆိုင်ကယ်/မြေလျှင်/လာဒါ/မော်တော်ဘုတ်/
အခြား-----

(ဆ) ပတ်ဝန်းကျင်ဆိုင်ရာ သဘာဝဘေးအန္တရာယ်

ဤကျေးရွာတွင် ရေကြီးခြင်းကိုသို့ သဘာဝဘေးအန္တရာယ်ကျရောက်မှုခြင်း ရှိပါသလား။

မရှိပါ ရှိပါသည် ရှိလျှင်ဖော်ပြပါ-----

(ဇ) ကျေးရွာတွင် ခွဲစည်းထားသော အဖွဲ့အစည်းများ

လူထုဝဟ်ပြုစီမံကိန်းမတိုင်မီ ဤကျေးရွာတွင် ကျေးရွာဖွံ့ဖြိုးရေးအတွက် အစိုးရ (သို့) ရွာသားများကိုယ်တိုင်(သို့) စီမံကိန်းတစ်ခုခုမှ ခွဲစည်းထားသည့် အဖွဲ့အစည်းများရှိပါသလား။

(၁) ကျေးရွာအုပ်စု

(၂) မဟာမိတ် အဖွဲ့အစည်း

(၃) အစိုးရအဖွဲ့

(၄) အခြားအဖွဲ့အစည်း

(ဈ) အထွေထွေအုပ်ချုပ်ရေး ဦးစီးဌာန (GAD) မှ မှတ်တမ်းတင်ထားခြင်း

ဤကျေးရွာသည် အထွေထွေအုပ်ချုပ်ရေး ဦးစီးဌာန (GAD) မှ မှတ်တမ်းတင်ထားမှု ရှိပါသလား။

မရှိပါ ရှိပါသည်

ကျေးရွာခေါင်းဆောင်

အမည်

ဒေါ်စက်လင်းမောင်

လက်မှတ်

နေ့စွဲ ၂၀၂၂.၀၇.၂၀

လူထုစည်းရုံးရေးမှူး

အမည်

ဒေါ်စက်လင်းမောင်

လက်မှတ်

နေ့စွဲ ၂၀၂၂.၀၇.၂၀

၂။ ကျေးရွာအချက်အလက်များ (ဒုတိယနှစ်စက်ဝန်း)

ပုံစံ - စ - ၁ ကျေးရွာအခြေခံအချက်အလက်များ (Form PC 1)

လက်ညှန်မှတ်၊ ကျေးရွာတစ်ရွာသို့ ပထမဆုံးမိတ်ဆက်ခေါ်၊ သွားရောက်သောအခါ လူထုစည်းရုံးရေးမှူးသည် ကျေးရွာခေါင်းဆောင်များအား ကျေးရွာအချက်အလက်များကို မေတ္တာရပ်ခံ၍ တောင်းခံရသည်။ ဤအချက်အလက်များကို စီမံကိန်းပုံစံဆက်အစည်းဝေးမတိုင်မီတောင်းခံရမည်။ စီမံကိန်းပုံစံဆက်အစည်းဝေးတွင် လူထုစည်းရုံးရေးမှူးသည် ဤအချက်အလက်များအား စစ်ဆေးပြီး မှန်ကန်အောင်ပြုလုပ်ရမည်။ ပြီးနောက်တွင် လူထုစည်းရုံးရေးမှူးမှ သတင်းအချက်အလက်ထိသို့ Tablets မှ တဆင့် ခြည့်သွင်းရမည်။

ကျေးရွာခေါင်းဆောင် အမည် ဦးတင်ညို၊ ကျေးရွာခေါင်းဆောင်၏ ဖုန်းနံပါတ် ၀၅-၂၅၀၇၆၁၆၁၆၊ လူထုစည်းရုံးရေးမှူး၏ အမည် ဇော်ကျော်စိန်

ပြည်နယ်/တိုင်းဒေသကြီး (ခ) ကျေးရွာအုပ်စု ၀၆၂၀၁၁၊ ကျေးရွာအုပ်စု ၈၁၅၆၊ ကျေးရွာ ၈၁၅၆

က၊ လူဦးရေ

လူမျိုးစု	အိမ်ထောင်စုအရေအတွက်	ကိုးကွယ်သည့်ဘာသာ	အိမ်ထောင်စုအရေအတွက်
လူမျိုးစု (၁) ဗမာ	၃၄၉	ဘာသာ (၁) ဗုဒ္ဓ	၃၄၉
လူမျိုးစု (၂) -----		ဘာသာ (၂) -----	
လူမျိုးစု (၃) -----		ဘာသာ (၃) -----	
လူမျိုးစုရောအခြား -----		ဘာသာရော -----	
	အရေအတွက်		
မသားစဉ်းသူများ	၃၆		
သက်ကြီးရွယ်အိုများ (၆၅ နှစ် နှင့် အထက်)	၁၂၅		
စစ်ဘေးရှောင်			

	အမျိုးသား (အရေအတွက်)	အမျိုးသမီး (အရေအတွက်)
လူဦးရေ	၇၃၀	၇၄၇
လူမျိုးစု (၁) -----		
လူမျိုးစု (၂) -----		
လူမျိုးစု (၃) -----		
အခြား		
အိမ်ထောင်စုဦးစီး	၂၇၀	၇၆

(ခ) အခြေခံအောက်အဆင့် အသုံးအဆောင်များ

ကောင်ကျောင်း	အမှတ်	ကျွန်းမာရေး	အမှတ်	ဘာသာရေး အဆောက်	အမှတ်

	ခြစ်ပါ		ခြစ်ပါ	အအုံများ	ခြစ်ပါ
အထက်တန်းကျောင်း	<input checked="" type="checkbox"/>	ဆေးရုံ	<input type="checkbox"/>	စေတီ	<input checked="" type="checkbox"/>
အလယ်တန်းကျောင်း	<input checked="" type="checkbox"/>	ကျန်းမာရေးဌာန	<input type="checkbox"/>	ဘုန်းကြီးကျောင်း	<input checked="" type="checkbox"/>
မူလတန်းကျောင်း	<input checked="" type="checkbox"/>	ကျန်းမာရေးဌာနခွဲ	<input checked="" type="checkbox"/>	ဟိန္ဒူဘုရားကျောင်း	<input type="checkbox"/>
မူကြိုကျောင်း	<input checked="" type="checkbox"/>	ဆေးပေးခန်း	<input type="checkbox"/>	ခရစ်ယာန်ကျောင်း	<input type="checkbox"/>
အခြား	<input type="checkbox"/>	အခြား	<input type="checkbox"/>	ဗလီ	<input type="checkbox"/>
				အခြား	<input type="checkbox"/>
မှတ်ချက်		မှတ်ချက်		မှတ်ချက်	

(ဂ) ကျွမ်းကျင်သူများမှတ်တမ်း (ကျေးရွာတွင်နေထိုင်သော သို့မဟုတ် တခြားရွာမှလာရောက်သော ကျွမ်းကျင်သူများ)

●	(၁) စာသင်ကျောင်း		(၂) ကျန်းမာရေး			(၃) လက်မှုပညာရှင်		
	ရွာတွင်နေထိုင်သူ	အခြားရွာမှလာသူ		ရွာတွင်နေထိုင်သူ	အခြားရွာမှလာသူ		ရွာတွင်နေထိုင်သူ	အခြားရွာမှလာသူ
မူလတန်းပြဆရာ/မ	<input checked="" type="checkbox"/>	<input checked="" type="checkbox"/>	ဆရာဝန်	<input type="checkbox"/>	<input type="checkbox"/>	လက်သမား	<input checked="" type="checkbox"/>	<input type="checkbox"/>
အထက်တန်းပြဆရာ/မ	<input type="checkbox"/>	<input type="checkbox"/>	လက်ထောက်ကျန်းမာရေးမှူး	<input type="checkbox"/>	<input type="checkbox"/>	ပန်းရံ	<input checked="" type="checkbox"/>	<input type="checkbox"/>
အလယ်တန်းပြဆရာ/မ	<input checked="" type="checkbox"/>	<input type="checkbox"/>	အမျိုးသမီးကျန်းမာရေးဆရာမ	<input type="checkbox"/>	<input type="checkbox"/>	လျှပ်စစ်ကျွမ်းကျင်ပီးသမား	<input type="checkbox"/>	<input type="checkbox"/>
မူကြိုဆရာ/မ	<input type="checkbox"/>	<input type="checkbox"/>	သားဖွားဆရာမ	<input checked="" type="checkbox"/>	<input type="checkbox"/>	ရေပိုက်သူ	<input type="checkbox"/>	<input type="checkbox"/>
အခြား	<input type="checkbox"/>	<input type="checkbox"/>	ပြည်သူ့ကျန်းမာရေးလုပ်သား	<input type="checkbox"/>	<input type="checkbox"/>	စက်ပြင်ဆရာ	<input type="checkbox"/>	<input type="checkbox"/>
မှတ်ချက်			မှတ်ချက်			မှတ်ချက်		

(ဃ) ကျေးရွာသို့ ရောက်ရှိနိုင်သည့် လမ်းအခြေအနေ / ကျေးရွာတစ်ရွာသည် ၎င်း၏ ကျေးရွာအုပ်စုနှင့် ဆက်သွယ်ထားသော လမ်းအခြေအနေ (အောက်ပါတို့ကို ဝိုင်းပါ)

ကျောက်ကြမ်းလမ်း ကတ္တရာလမ်း ကွန်ကရစ်လမ်း မော်တော်ဆိုင်ကယ်လမ်း
 ကျောက်ခင်းလမ်း ခြေသားလမ်း လူသွားလမ်း အခြား _____

(င) ကျေးရွာဖွံ့ဖြိုးမှုစီမံချက်

- (၁) လူထုပတ်ဝန်းကျင်ထိခိုက်မှုမရှိစေရန် ဤကျေးရွာတွင် ကျေးရွာဖွံ့ဖြိုးမှု စီမံချက်ရှိခဲ့ပါသလား? ဝိုင်းပါ
- (၂) ရှိပါလျှင် ဤစီမံချက်ကို မည်သည့် ခုနှစ်တွင်ပြင်ဆင်ခဲ့ပါသနည်း? ရှိပါသည် (မရှိပါ) မသိပါ
- (၃) ဤစီမံချက်ကို ဖြည့်ဆည်းမှုအတည်ပြုခဲ့ပါသလား? နှစ်-----/မသိပါ
- ပြုခဲ့ပါသည်/မပြုခဲ့ပါ /မသိပါ

(စ) ခရီးအကွာအဝေး

- (၁) ဤကျေးရွာ၏ပတ်ဝန်းကျင် ကျေးရွာအုပ်စု၏ပတ်ဝန်းကျင်ထိ ခရီးခိုင်းမည်မျှ ကွာဝေးသနည်း? မိုင်-----/မသိပါ
- (၂) ဤကျေးရွာမှ ၎င်းကျေးရွာအုပ်စု၏ပတ်ဝန်းကျင် သွားလာရာတွင် ကြာမြင့်သည့်အချိန်။



ခြောက်သွေ့ရာသီတွင်ကြာချိန်----- ထော်လာဂျီ/မော်တော်ဆိုင်ကယ်/ခြေလျင်/လား/မော်တော်ဘုတ်/
 အခြား-----
 မိုးရာသီတွင်ကြာချိန်----- ထော်လာဂျီ/မော်တော်ဆိုင်ကယ်/ခြေလျင်/လား/မော်တော်ဘုတ်/
 အခြား-----

(ဆ) ပတ်ဝန်းကျင်ဆိုင်ရာ သဘာဝဘေးအန္တရာယ်
 ဤကျေးရွာတွင် ရေကြီးခြင်းကိုသို့ သဘာဝဘေးအန္တရာယ်ကျရောက်ဖူးခြင်း ရှိပါသလား။
 မရှိပါ ရှိပါသည် ရှိလျှင်ဖော်ပြပါ-----

(ဇ) ကျေးရွာတွင် ဖွဲ့စည်းထားသော အဖွဲ့အစည်းများ
 လူထုပတ်ဝန်းကျင်ဆိုင်ရာ ဤကျေးရွာတွင် ကျေးရွာဖွံ့ဖြိုးရေးအတွက် အစိုးရ (သို့) ရွာသားများကိုယ်တိုင်(သို့) စီမံကိန်းတစ်ခုခုမှ
 ဖွဲ့စည်းထားသည့် အဖွဲ့အစည်းများရှိပါသလား။

(ဝ) -----
 (၂) -----

(ဈ) အထွေထွေအုပ်ချုပ်ရေး ဦးစီးဌာန (GAD) မှ မှတ်တမ်းတင်ထားခြင်း
 ဤကျေးရွာသည် အထွေထွေအုပ်ချုပ်ရေး ဦးစီးဌာန (GAD) မှ မှတ်တမ်းတင်ထားမှု ရှိပါသလား။
 မရှိပါ ရှိပါသည်

ကျေးရွာခေါင်းဆောင်	အမည်	ဦးတင် ဗို	28.10.2017
	လက်မှတ်	 နေ.စွဲ	28.10.2017
လူထုစည်းရုံးရေးမှူး	အမည်	ဖေကျော်စွာ -	
	လက်မှတ်	 နေ.စွဲ	28.10.2017

၃။ ကျေးရွာအခြေခံအချက်အလက်များ(တတိယနှစ်စက်ဝန်း)

ပုံစံ - ၈ - ၁ ကျေးရွာအခြေခံအချက်အလက်များ (Form PC 1)

လယ်ဥယျာဉ်များ၊ ကျေးရွာတစ်ရွာသို့ ပထမဆုံးမိတ်ဆက်ခရီး သွားရောက်သောအခါ လူထုစည်းရုံးရေးမှူးသည် ကျေးရွာ ခေါင်းဆောင်များအား ကျေးရွာအချက်အလက်များကို မေတ္တာရပ်ခံ၍ တောင်းခံရသည်။ ဤအချက်အလက်များကို စီမံကိန်း မိတ်ဆက်အစည်းဝေးမတိုင်မီတောင်းခံရမည်။ စီမံကိန်းမိတ်ဆက်အစည်းဝေးတွင် လူထုစည်းရုံးရေးမှူးသည် ဤအချက်အလက် များအား စစ်ဆေးပြီး မှန်ကန်အောင်ပြုလုပ်ရမည်။ ပြီးနောက်တွင် လူထုစည်းရုံးရေးမှူးမှ သတင်းအချက် အလက်ထဲသို့ Tablets မှ တစ်ဆင့် ဖြည့်သွင်းရမည်။

ကျေးရွာခေါင်းဆောင် အမည် ဦးတင်ဗွဲ့	ကျေးရွာခေါင်းဆောင်၏ ဖုန်းနံပါတ် ၀၉-၄၄၀၉၈၁၆၁၉	လူထုစည်းရုံးရေးမှူး၏ အမည် ဖျော်ဖျော်စု
ပြည်နယ်တိုင်းဒေသကြီး မကွေး	မြို့နယ် စပါး	ကျေးရွာအုပ်စု စာပိန်း
	ကျေးရွာအုပ်စု စာပိန်း	ကျေးရွာ စာပိန်း

က။ လူဦးရေ

လူမျိုးစု	အိမ်ထောင်စုအရေအတွက်	ကိုးကွယ်သည့်ဘာသာ	အိမ်ထောင်စုအရေအတွက်
လူမျိုးစု (၁) မြန်မာ	355	ဘာသာ (၁) ဗုဒ္ဓ	355
လူမျိုးစု (၂) -----		ဘာသာ (၂) -----	
လူမျိုးစု (၃) -----		ဘာသာ (၃) -----	
လူမျိုးစုစေ့ အခြား		ဘာသာစေ့ -----	
	အရေအတွက်		
မသန်စွမ်းသူများ	19		
သက်ကြီးရွယ်အိုများ (၆၅ နှစ် နှင့် အထက်) စစ်ဘေးရှောင်	1၉၇		

	အမျိုးသား (အရေအတွက်)	အမျိုးသမီး (အရေအတွက်)
လူဦးရေ		
လူမျိုးစု (၁) မြန်မာ	725	751
လူမျိုးစု (၂) -----		
လူမျိုးစု (၃) -----		
အခြား		
အိမ်ထောင်စုဦးစီး	275	80

(၁) ခရီးအ
(၁)

(ခ) အခြေခံအဆောက်အအုံ အသုံးအဆောင်များ

စာသင်ကျောင်း	အမှတ် ခြံပိ	ကျန်းမာရေး	အမှတ် ခြံပိ	ဘာသာရေး အဆောက် အအုံများ	အမှတ် ခြံပိ
မူကြိုကျောင်း	<input checked="" type="checkbox"/>	တိုက်နယ်ဆေးရုံ	<input type="checkbox"/>	စေတီ	<input checked="" type="checkbox"/>
မူလတန်းကျောင်း	<input checked="" type="checkbox"/>	ကျန်းမာရေးဌာန	<input type="checkbox"/>	ဘုန်းကြီးကျောင်း	<input checked="" type="checkbox"/>
မူလွန်ကျောင်း	<input type="checkbox"/>	ကျန်းမာရေးဌာနခွဲ	<input checked="" type="checkbox"/>	ဟိန္ဒူဘုရားကျောင်း	<input type="checkbox"/>
အလယ်တန်းကျောင်း	<input checked="" type="checkbox"/>	ဆေးပေးခန်း	<input type="checkbox"/>	ခရစ်ယာန်ကျောင်း	<input type="checkbox"/>
လယ်လွန်ကျောင်း	<input type="checkbox"/>	အခြား	<input type="checkbox"/>	ဗလီ	<input type="checkbox"/>
အထက်တန်းကျောင်း	<input checked="" type="checkbox"/>			အခြား	<input type="checkbox"/>
အခြား	<input type="checkbox"/>				
မှတ်ချက်		မှတ်ချက်		မှတ်ချက်	

(ဂ) ကျွမ်းကျင်သူများမှတ်တမ်း (ကျေးရွာတွင်နေထိုင်သော သို့မဟုတ် တခြားရွာမှလာရောက်သော ကျွမ်းကျင်သူများ)

	(၁) စာသင်ကျောင်း		(၂) ကျန်းမာရေး			(၃) လက်မှုပညာရှင်		
	ရွာတွင် နေထိုင်သူ	အခြားရွာမှ လာသူ		ရွာတွင် နေထိုင်သူ	အခြား ရွာမှ လာ သူ		ရွာတွင် နေထိုင် သူ	အခြားရွာ မှလာသူ
မူလတန်းပြ ဆရာ/မ	<input type="checkbox"/>	<input checked="" type="checkbox"/>	ဆရာဝန်	<input type="checkbox"/>	<input type="checkbox"/>	လက်သမား	<input checked="" type="checkbox"/>	<input type="checkbox"/>
အထက်တန်းပြ ပ ဆရာ/မ	<input checked="" type="checkbox"/>	<input checked="" type="checkbox"/>	လက်ထောက် ကျန်းမာရေးမှူး	<input type="checkbox"/>	<input type="checkbox"/>	ပန်းရံ	<input checked="" type="checkbox"/>	<input type="checkbox"/>
အလယ်တန်းပြ ပ ဆရာ/မ	<input checked="" type="checkbox"/>	<input checked="" type="checkbox"/>	အမျိုးသမီး ကျန်းမာရေးဆရာ မ	<input type="checkbox"/>	<input type="checkbox"/>	လျှပ်စစ်ကျွမ်း ကျင်မီးသမား	<input type="checkbox"/>	<input type="checkbox"/>
မူကြိုဆရာ/မ	<input type="checkbox"/>	<input type="checkbox"/>	သားဖွားဆရာမ	<input checked="" type="checkbox"/>	<input type="checkbox"/>	ရေစိုက်သူယ်သူ	<input type="checkbox"/>	<input type="checkbox"/>
အခြား	<input type="checkbox"/>	<input type="checkbox"/>	ပြည်သူ့ကျန်းမာ ရေးလုပ်သား	<input type="checkbox"/>	<input type="checkbox"/>	စက်ပြင်ဆရာ	<input checked="" type="checkbox"/>	<input type="checkbox"/>
မှတ်ချက်			မှတ်ချက်			မှတ်ချက်		

(ဃ) ကျေးရွာသို့ ရောက်ရှိနိုင်သည့် လမ်းအခြေအနေ / ကျေးရွာတစ်ရွာသည် ၎င်း၏ ကျေးရွာအုပ်စုနှင့် ဆက်သွယ်ထားသော လမ်းအခြေအနေ (အောက်ပါတို့ကိုပိုင်းပါ)

ကျောက်ကြမ်းလမ်း ကတ္တရာလမ်း ကွန်ကရစ်လမ်း မော်တော်ဆိုင်ကယ်လမ်း
 ကျောက်ခင်းလမ်း မြေသားလမ်း လူသွားလမ်း အခြား _____

(င) ကျေးရွာဖွံ့ဖြိုးမှုစီမံချက်

- (၁) လူထုဝဟ်ပြုစီမံကိန်းမစတင်မီ ဤကျေးရွာတွင်ကျေးရွာဖွံ့ဖြိုးမှု စီမံချက်ရှိခဲ့ပါသလား?
- (၂) ရှိခဲ့ပါလျှင် ဤစီမံချက်ကို မည်သည့် ခုနှစ်တွင်ပြင်ဆင်ခဲ့ပါသနည်း?
- (၃) ဤစီမံချက်ကို မြို့နယ်မှအတည်ပြုခဲ့ပါသလား?

ပိုင်းပါ
 ရှိပါသည်/မရှိပါ/မသိပါ
 နှစ်-----/မသိပါ
 မြို့နယ်သည်/မမြို့နယ်/မသိပါ

(စ) ခရီးအကွာအဝေး

(၁) ဤကျေးရွာ၏ပဟိုမှ ၎င်းကျေးရွာအုပ်စု၏ပဟိုအထိ ခရီးပိုင်မည်မျှကွာဝေးသနည်း? မိုင်--12--/မသိပါ

(၂) ဤကျေးရွာမှ ၎င်းကျေးရွာအုပ်စု၏ပဟိုအထိ သွားလာရာတွင်ကြာမြင့်သည့်အချိန်၊

ခြောက်သွေ့ရာသီတွင်ကြာချိန်----- ထော်လာရီ/မော်တော်ဆိုင်ကယ်/ခြေလျင်/လာ/မော်တော်ဘုတ်/
အခြား-----

မိုးရာသီတွင်ကြာချိန်----- ထော်လာရီ/မော်တော်ဆိုင်ကယ်/ခြေလျင်/လာ/မော်တော်ဘုတ်/
အခြား-----

(ဆ) ပတ်ဝန်းကျင်ဆိုင်ရာ သဘာဝဘေးအန္တရာယ်

ဤကျေးရွာတွင် ရေကြီးခြင်းကဲ့သို့ သဘာဝဘေးအန္တရာယ်ကျရောက်ဖူးခြင်း ရှိပါသလား။

မရှိပါ ရှိပါသည် ရှိလျှင်ဖော်ပြပါ-----

(ဇ) ကျေးရွာတွင် ဇွဲစည်းထားသော အဖွဲ့အစည်းများ

လူထုပဟိုပြုစီမံကိန်းမတိုင်မီ ဤကျေးရွာတွင် ကျေးရွာဖွံ့ဖြိုးရေးအတွက် အစိုးရ (သို့) ရွာသားများကိုယ်တိုင်(သို့) စီမံကိန်းတစ်ခုခုမှ ဇွဲစည်းထားသည့် အဖွဲ့အစည်းများရှိပါသလား။

(၁) ဓားရိုးစု-----

(၂) -----

(ဈ) အထွေထွေအုပ်ချုပ်ရေး ဦးစီးဌာန (GAD) မှ မှတ်တမ်းတင်ထားခြင်း

ဤကျေးရွာသည် အထွေထွေအုပ်ချုပ်ရေး ဦးစီးဌာန (GAD) မှ မှတ်တမ်းတင်ထားမှု ရှိပါသလား။

မရှိပါ ရှိပါသည်

ကျေးရွာခေါင်းဆောင်

အမည် ဦးတင်ညို

လက်မှတ် [Signature] နေ့. 4.10.2018

လူထုစည်းရုံးရေးမှူး

အမည် ဒေါ်စန္ဒာစု

လက်မှတ် [Signature] နေ့. 4.10.2018

၂၃။ စီမံကိန်းအချိန်ဇယား (ပုံစံ-၂)

၁။ စီမံကိန်းအချိန်ဇယား (ပထမနှစ်စက်ဝန်း)

ပုံစံ - ၀-၂ - စီမံကိန်းစက်ဝန်းအချိန်ဇယား (PC 2)

လမ်းညွှန်ချက် သက်ဆိုင်ရာလုပ်ငန်းစဉ်များ/လက်ထောက်နည်းပညာများမှ စီမံကိန်းစက်ဝန်းအစဉ်အဆက်ဖြစ်ပြီး ကျေးရွာနှင့် ကျေးရွာအတွင်း ဤစက်ဝန်း ဖြည့်သွင်းရမည်။					
ဆည်ကန်များ/လမ်းထမ်း ဆည် ဦးစီးဌာနမှ ဖြည့်သွင်းရမည်။					
နေ့စွဲ ၂၀၂၃-၂၀၂၄			စက်ဝန်းအားအမှတ်ခြိပ်ပါ ။ စက်ဝန်း(၁) ။ စက်ဝန်း(၂) ။ စက်ဝန်း(၃) ။ စက်ဝန်း(၄)		
ပြည်နယ်/တိုင်း မဏ္ဍိုင်	မြို့နယ်	ဇုန်	ကျေးရွာအုပ်စု	အကျယ်	ကျေးရွာ

စီမံကိန်းစက်ဝန်းအစဉ်အဆက်များ	နေ့စွဲ		အစဉ်အဆက်စက်ဝန်းစဉ်အစဉ်အဆက်			
	စတင်သည့်နေ့	ပြီးဆုံးသည့်နေ့	အမျိုးသား အရေအတွက်	အမျိုးသမီး အရေအတွက်	အိမ်ထောင်စု အရေအတွက်	လူမျိုးစုတော်ရောက်သူ အရေအတွက်နှင့် လူမျိုးစုအစဉ်
၁။ ကျေးရွာစီမံကိန်း စီမံဆက်အစဉ်အဆက်	၂၀၂၃.၀၅.၀၅	၂၀၂၄.၀၅.၀၅	၇၀၃	၇၇၂	၂၃၂၆	၅၃၀ ၆၆၈
၂။ ကျေးရွာစွဲ ဖြန့်ဝေ စီမံဆက်အစဉ်အဆက်	၂၀၂၃.၀၅.၀၅	၂၀၂၄.၀၅.၀၅	၇၃	၁၂၄	၁၉၇	၂၀၂ ၆၃၈
၃။ ကျေးရွာအုပ်စု လုပ်ငန်းဆောင်ရွက်ချက်အစဉ်အဆက်	၂၀၂၃.၀၅.၀၅	၂၀၂၄.၀၅.၀၅	၁၀	၆	၁၆	၁၆ ၆၆၈
၄။ မြို့နယ်အဆင့် စီမံကိန်းဆောင်ရွက်မှုနှင့် အကောင်အထည်ဖော်ရေးကော်မတီ၏ စီမံကိန်း သုံးသပ်မှု အစဉ်အဆက်	၂၀၂၃.၀၅.၀၅	၂၀၂၄.၀၅.၀၅	၀	၀	၀	၀
၅။ မြို့နယ် စီမံကိန်းဆောင်ရွက်မှုနှင့် အကောင်အထည်ဖော်ရေး ကော်မတီ၏ဆုံးဖြတ်ချက် ရှာဖွေ အသိပေး အကြောင်းကြားသည့် အစဉ်အဆက်	၂၀၂၃.၀၅.၀၅	၂၀၂၄.၀၅.၀၅	၁၃၀	၃၆	၁၆၆	၁၆၆ ၆၆၈
၆။ စီမံကိန်းလုပ်ငန်းခွဲစီမံဆက်အစဉ်အဆက်						
၆-၁။ စီမံကိန်းလုပ်ငန်း အကောင်အထည်ဖော်ရေးအစီအစဉ် ဆောင်ရွက်ခြင်း	၂၀၂၃.၀၅.၀၅	၂၀၂၄.၀၅.၀၅	၁၀	၇	၁၇	၁၇ ၆၆၈

၆-၂။ ဝယ်ယူရေးအစီအစဉ် ဆောင်ရွက်ခြင်း	၂၀၂၃.၀၅.၀၅	၂၀၂၄.၀၅.၀၅	၁၀	၇	၁၇	၁၇ ၆၆၈
၆-၃။ ဘဏ္ဍာရေးကုန်ကျမှု လျာထားအစီအစဉ် ဆောင်ရွက်ခြင်း	၂၀၂၃.၀၅.၀၅	၂၀၂၄.၀၅.၀၅	၁၀	၇	၁၇	၁၇ ၆၆၈
၆-၄။ ပြင်/ထိန်းသိမ်းရေးအစီအစဉ် ဆောင်ရွက်ခြင်း	၂၀၂၃.၀၅.၀၅	၂၀၂၄.၀၅.၀၅	၁၀	၇	၁၇	၁၇ ၆၆၈
၇။ စီမံကိန်းလုပ်ငန်းခွဲ တိုးတက်မှု စောင့်ကြည့် အစဉ်အဆက်						
၇-၁။ အစဉ်အဆက် ပထမအကြိမ်	၂၀၂၃.၀၅.၀၅	၂၀၂၄.၀၅.၀၅	၆၀	၈၀	၁၄၀	၁၄၀ ၆၆၈
၇-၂။ အစဉ်အဆက် ဒုတိယအကြိမ်	၂၀၂၃.၀၅.၀၅	၂၀၂၄.၀၅.၀၅	၆၀	၇၅	၁၃၅	၁၃၅ ၆၆၈
၇-၃။ အစဉ်အဆက် တတိယအကြိမ်	၂၀၂၃.၀၅.၀၅	၂၀၂၄.၀၅.၀၅	၅၅	၈၀	၁၃၅	၁၃၅ ၆၆၈
၈။ စီမံကိန်းလုပ်ငန်းခွဲ အပြီးသတ်စစ်ဆေးခြင်း အစဉ်အဆက်	၂၀၂၃.၀၅.၀၅	၂၀၂၄.၀၅.၀၅	၂၀	၂၅	၄၅	၄၅ ၆၆၈
၉။ လူထုစစ်ဆေးမှုအစဉ်အဆက်	၂၀၂၃.၀၅.၀၅	၂၀၂၄.၀၅.၀၅	၈၅	၉၈	၁၈၃	၁၈၃ ၆၆၈

၂။ စီမံကိန်းအချိန်ဇယား (ဒုတိယနှစ်စက်ဝန်း)

ပုံစံ ၁-၂ - စီမံကိန်းစက်ဝန်းအချိန်ဇယား (PC 2)

လမ်းညွှန်ကောက်ယူရန်အတွက် ဘက်စုံဆိုင်ရာလူထုစဉ်းစမ်းရေးများ/လက်ထောက်ပံ့ပညာများများမှ စီမံကိန်းစက်ဝန်းအဆင့်တစ်ခုစီပြီးစီးတိုင်း ကျေးရွာနှင့် ကျေးရွာအုပ်စုအတွက် ဤစက်ဝန်း ဖြည့်သွင်းရမည်။

စဉ်းစမ်းရေးများ/ဝန်ထမ်း အမည် ၆၅၇၆၅၇၇၅

နေ့စွဲ ၂၈.၁၀.၂၀၁၇

စက်ဝန်းအားအမှတ်ခြိပ်ပါ စက်ဝန်း(၁) စက်ဝန်း(၂) စက်ဝန်း(၃)

စက်ဝန်း (၄)

ဖြည့်နယ်/တိုင်း ၆ ကျေး: မြို့နယ် ဟီဂ် ကျေးရွာအုပ်စု ၈၁၆၆ ကျေးရွာ ၈၁၆၆

စီမံကိန်းအဆင့်စွက်မှုအဆင့်များ	နေ့စွဲ		အစည်းအဝေးတွင်တက်ရောက်သူအရေအတွက်			
	စတင်သည့် ဝန်း	ပြီးဆုံးသည့်နေ့	အမျိုးသား အရေအတွက်	အမျိုးသမီး အရေအတွက်	အိမ်ထောင်စု အရေအတွက်	လူမျိုးစုတက်ရောက်သူ အရေအတွက် နှင့် လူမျိုးစုအမည်
၁။ ကျေးရွာစီမံကိန်း မိတ်ဆက်အစည်းအဝေး	၂၈.၁၀.၂၀၁၇	၂၈.၁၀.၂၀၁၇	၇၂	၇၀	၁၅၂	၆၈၁ ၁၅၂
၂။ ကျေးရွာခွဲခြားရေး စီမံချက်ရေးဆွဲခြင်း အစည်းအဝေး	၂၉.၁၀.၂၀၁၇	၂၉.၁၀.၂၀၁၇	၇၆	၇၂	၁၆၅	၆၈၇ ၁၆၅
၃။ ကျေးရွာအုပ်စု လုပ်ငန်းဆုံးဖြတ်ချက်ချသည့် အစည်းအဝေး	၂၉.၁၀.၂၀၁၇	၂၉.၁၀.၂၀၁၇	၁၀	၇	၁၇	၆၈၁ ၁၇
၄။ မြို့နယ်အဆင့် စီမံကိန်းရေးဆွဲရေး နှင့် အကောင်အထည်ဖော်ရေးကော်မတီ၏ စီမံကိန်း သုံးသပ်မှု အစည်းအဝေး	၂၄.၁၁.၂၀၁၇	၂၄.၁၁.၂၀၁၇	၁၁၅	၁၁၅	၁၁၅	၁၁၅
၅။ မြို့နယ်စီမံကိန်းရေးဆွဲရေး နှင့် အကောင်အထည်ဖော်ရေး ကော်မတီ၏ဆုံးဖြတ်ချက်ကို ရွာသို့ အသိပေး အကြောင်းကြားသည့် အစည်းအဝေး	၆.၁၂.၂၀၁၇	၆.၁၂.၂၀၁၇	၅၇	၁၂၄	၁၈၁	၆၈၁ ၁၈၁
၆။ စီမံကိန်းလုပ်ငန်းခွဲစီမံချက်ရေးဆွဲခြင်း အစည်းအဝေး						
၆.၁။ စီမံကိန်းလုပ်ငန်း အကောင်အထည်ဖော်	၁၅.၁.၂၀၁၈	၁၅.၁.၂၀၁၈	၆	၇	၁၃	၆၈၁ ၁၃

၆.၂။ ဝယ်ယူရေးအစီအစဉ် ရေးဆွဲခြင်း	၁၅.၁.၂၀၁၈	၁၅.၁.၂၀၁၈	၆	၇	၁၃	၆၈၁ ၁၃
၆.၃။ ဘဏ္ဍာရေးကုန်ကျမှု လျာထားအစီအစဉ် ရေးဆွဲခြင်း	၁၅.၁.၂၀၁၈	၁၅.၁.၂၀၁၈	၆	၇	၁၃	၆၈၁ ၁၃
၆.၄။ မြင်/ထိန်းအစီအစဉ် ရေးဆွဲခြင်း	၁၅.၁.၂၀၁၈	၁၅.၁.၂၀၁၈	၁၁၇	၁၅၀	၂၆၇	၆၈၁ ၂၆၇
၇။ စီမံကိန်းလုပ်ငန်းခွဲ တိုးတက်မှု စောင့်ကြည့် အစည်းအဝေး						
၇.၁။ အစည်းအဝေး ပထမအကြိမ်	၃၀.၁.၂၀၁၈	၃၀.၁.၂၀၁၈	၂၂	၃၀	၅၂	၆၈၁ ၅၂
၇.၂။ အစည်းအဝေး ဒုတိယအကြိမ်	၂၄.၂.၂၀၁၈	၂၄.၂.၂၀၁၈	၁၇	၂၂	၄၁	၆၈၁ ၄၁
၇.၃။ အစည်းအဝေး တတိယအကြိမ်	၁၄.၃.၂၀၁၈	၁၄.၃.၂၀၁၈	၂၈	၂၇	၅၅	၆၈၁ ၅၅
၈။ စီမံကိန်းလုပ်ငန်းခွဲ အပြီးသတ်စစ်ဆေးခြင်း အစည်းအဝေး	၂၉.၄.၂၀၁၈	၂၉.၄.၂၀၁၈	၁၅	၁၇	၃၂	၆၈၁ ၃၂
၉။ လူထုစစ်ဆေးခွဲအစည်းအဝေး	၃၀.၄.၂၀၁၈	၃၀.၄.၂၀၁၈	၇၀	၁၆၇	၂၃၇	၆၈၁ ၂၃၇

၃။ စီမံကိန်းအချိန်ဇယား (တတိယနှစ်စက်ဝန်း)

ပုံစံ - ၀ - ၂ - စီမံကိန်းစက်ဝန်းအချိန်ဇယား (PC 2)

လမ်းညွှန်ချက် သက်ဆိုင်ရာလူထုစည်းရုံးရေးမှူး/လက်ထောက်နည်းပညာများများမှ စီမံကိန်းစက်ဝန်းအဆင့်တစ်ခုစီဖြင့်စီမံကိန်း ဇယားနှင့် ဇယားအုပ်စုအတွက် ဤပုံစံကို ဖြည့်သွင်းရမည်။

စည်းရုံးရေးမှူး/ဝန်ထမ်း အမည် ရွှေမိ ချောစု

နေ့စွဲ 4.10.2018 စက်ဝန်းအားအမှတ်ခြိပ်ပါ စက်ဝန်း(၁) စက်ဝန်း(၂) စက်ဝန်း(၃) စက်ဝန်း(၄)

ပြည်နယ်/တိုင်း မကွေး မြို့နယ် ပေါက် ကျေးရွာအုပ်စု စာပိန် ကျေးရွာ စာပိန်

စီမံကိန်းဆောင်ရွက်မှုအဆင့်များ	နေ့စွဲ		အစည်းအဝေးတွင်တက်ရောက်သူအရေအတွက်					အိမ်ထောင်စုပေါင်း	အိမ်ထောင်စု %
	စတင်သည့်နေ့	ပြီးဆုံးသည့်နေ့	အမျိုးသားအရေအတွက်	အမျိုးသမီးအရေအတွက်	အိမ်ထောင်စုအရေအတွက်	လူမျိုးစုတက်ရောက်သူအရေအတွက်နှင့် လူမျိုးစုအမည်	အိမ်ထောင်စုပေါင်း		
၁။ ကျေးရွာစီမံကိန်း မိတ်ဆက်အစည်းအဝေး	4.10.2018	4.10.2018	84	158	242	242	ဗမာ	355	68.34%
၂။ ကျေးရွာရှိ မြို့ရေး စီမံချက်ရေးဆွဲခြင်းအစည်းအဝေး	5.10.2018	5.10.2018	78	188	265	265	ဗမာ	355	74.64%
၃။ ကျေးရွာအုပ်စု လုပ်ငန်းဆုံးဖြတ်ချက်ချသည့်အစည်းအဝေး	17.10.2018	17.10.2018	15	9	24	24	ဗမာ	355	
၄။ မြို့နယ်အဆင့် စီမံကိန်းရေးဆွဲရေး နှင့် အကောင်အထည်ဖော်ရေးကော်မတီ၏ စီမံကိန်း သုံးသပ်မှု အစည်းအဝေး	19.12.2018	19.12.2018	၀	၀	၀	၀			
၅။ မြို့နယ် စီမံကိန်းရေးဆွဲရေး နှင့် အကောင်အထည်ဖော်ရေး ကော်မတီ၏ ဆုံးဖြတ်ချက်ကို ရွာသို့အသိပေး အကြောင်းကြားသည့် အစည်းအဝေး	16.1.2019	16.1.2019	74	105	179	179	ဗမာ	355	50.42%
၆။ စီမံကိန်းလုပ်ငန်းခွဲစီမံချက်ရေးဆွဲခြင်းအစည်းအဝေး									
၆.၁။ စီမံကိန်းလုပ်ငန်း အကောင်အထည်ဖော်ရေးအစီအစဉ် ရေးဆွဲခြင်း	16.2.2019	16.2.2019	9	8	17	17	ဗမာ	355	4.79%

၆.၂။ ဝယ်ယူရေးအစီအစဉ် ရေးဆွဲခြင်း	16.2.2019	16.2.2019	9	8	17	17	ဗမာ	355	
၆.၃။ ဘဏ္ဍာရေးကုန်ကျမှု လျာထားအစီအစဉ် ရေးဆွဲခြင်း	16.2.2019	16.2.2019	9	8	17	17	ဗမာ	355	
၆.၄။ မြင်/ထိန်းအစီအစဉ် ရေးဆွဲခြင်း	17.2.2019	17.2.2019	113	146	257	257	ဗမာ	355	79%
၇။ စီမံကိန်းလုပ်ငန်းခွဲ တိုးတက်မှု စောင့်ကြည့်အစည်းအဝေး									
၇.၁။ အစည်းအဝေး ပထမအကြိမ်	22-2-2019	22-2-2019	27	12	39	39	ဗမာ	355	11%
၇.၂။ အစည်းအဝေး ဒုတိယအကြိမ်	28-4-2019	28-4-2019	44	98	142	142	ဗမာ	355	40%
၇.၃။ အစည်းအဝေး တတိယအကြိမ်	17-5-2019	17-5-2019	44	64	108	108	ဗမာ	355	50.42%
၈။ စီမံကိန်းလုပ်ငန်းခွဲ အပြီးသတ်စစ်ဆေးခြင်းအစည်းအဝေး	30.5.2019	30.5.2019	9	8	17	17	ဗမာ	17	100%
၉။ လူထုစစ်ဆေးမှုအစည်းအဝေး	2-6-2019	2.6.2019	123	101	224	224	ဗမာ	355	63%

၂၄။ ကျေးရွာဖွံ့ဖြိုးရေးဦးစီးဌာနအစဉ် (ပုံစံ-၃)

၁။ ကျေးရွာဖွံ့ဖြိုးရေးဦးစီးဌာနအစဉ် (ပထမနှစ်စက်ဝန်း)

ပုံစံ - ၈ - ၃ ကျေးရွာဖွံ့ဖြိုးရေး ဦးစီးဌာနအစဉ် (Form PG 3)

လမ်းညွှန်ချက် အဆင့်(၃) ကျေးရွာဖွံ့ဖြိုးရေးအစဉ်အပေး ပြီးဆုံးသောအခါ ကျေးရွာစီမံကိန်း အထောက်အကူပြု ကော်မတီသည် လူထုစည်းရုံးရေးမှူးအကူအညီဖြင့် ဤပုံစံကိုပြည့်စုံအောင် ဖြည့်သွင်းရမည်။			
လူထုစည်းရုံးရေးမှူး/ဝန်ထမ်း အမည် ဦး ရဲမင်းချို			
နေ့စွဲ ၇.၃.၇၂၀၂၃	စက်ဝန်းအား အမှတ်ခြစ်ပါ (✓) စက်ဝန်း(၁) <input type="checkbox"/> စက်ဝန်း(၂) <input type="checkbox"/> စက်ဝန်း(၃) <input type="checkbox"/> စက်ဝန်း(၄)		
ပြည်နယ်/တိုင်း မကွေး	မြို့နယ် မဟာမာရ	ကျေးရွာအုပ်စု ကျေးရွာ	ကျေးရွာ ကျေးရွာ

က။ အခက်အခဲအတားအဆီးများအားလျှော့ချပေးခြင်း - ယခုလက်ရှိအခြေအနေတွင် ဤကျေးရွာဖွံ့ဖြိုးရေးအစဉ်အောက်
အဓိက အခက်အခဲအတားအဆီးများသည် မည်သည့်အရာဖြစ်ပါသနည်း။ (အမျိုးသား/သမီး အနည်းဆုံးအခက်အခဲ ၅ မှု ဖြစ်ပါပြန်ပါ)

အမျိုးသား အဖွဲ့မှ တင်ပြသောအခက်အခဲအတားအဆီးများ	အမျိုးသမီး အဖွဲ့မှတင်ပြသောအခက်အခဲအတားအဆီးများ
၁။ နယ်လမ်းပိုင်းဆိုင်ရာ အခက်အခဲများ မကွေး မြို့နယ် မဟာမာရ	၁။ နယ်လမ်းပိုင်းဆိုင်ရာ အခက်အခဲများ မကွေး မြို့နယ် မဟာမာရ
၂။ စားနပ်ရိက္ခာ အခက်အခဲများ မဟာမာရ မြို့နယ်	၂။ စားနပ်ရိက္ခာ အခက်အခဲများ မဟာမာရ မြို့နယ်
၃။ ရေရရှိရေး အခက်အခဲများ မဟာမာရ မြို့နယ်	၃။ ရေရရှိရေး အခက်အခဲများ မဟာမာရ မြို့နယ်
၄။ အခြားအခက်အခဲများ မဟာမာရ မြို့နယ်	၄။ အခြားအခက်အခဲများ မဟာမာရ မြို့နယ်
၅။ အခြားအခက်အခဲများ မဟာမာရ မြို့နယ်	၅။ အခြားအခက်အခဲများ မဟာမာရ မြို့နယ်

ခ။ မျှော်မှန်းခြင်း - နောင်လာမည့် (၅) နှစ် အတွင်း ကျေးရွာဖွံ့ဖြိုးရေး မျှော်မှန်းလျာထားချက်များအား တင်ပြပါ။

အမျိုးသားအဖွဲ့မှ တင်ပြသောမျှော်မှန်းချက်များ	အမျိုးသမီးအဖွဲ့မှ တင်ပြသောမျှော်မှန်းချက်များ
၁။ နယ်လမ်းပိုင်းဆိုင်ရာ အခက်အခဲများ မကွေး မြို့နယ် မဟာမာရ	၁။ နယ်လမ်းပိုင်းဆိုင်ရာ အခက်အခဲများ မကွေး မြို့နယ် မဟာမာရ
၂။ စားနပ်ရိက္ခာ အခက်အခဲများ မဟာမာရ မြို့နယ်	၂။ စားနပ်ရိက္ခာ အခက်အခဲများ မဟာမာရ မြို့နယ်
၃။ ရေရရှိရေး အခက်အခဲများ မဟာမာရ မြို့နယ်	၃။ ရေရရှိရေး အခက်အခဲများ မဟာမာရ မြို့နယ်
၄။ အခြားအခက်အခဲများ မဟာမာရ မြို့နယ်	၄။ အခြားအခက်အခဲများ မဟာမာရ မြို့နယ်

၅ ဆေးဝါးဖြေရာ နှိပ်စားရေးဦးစီးဌာန	၅ မြို့သစ်ကား နှိပ်စားရေးဦးစီးဌာန
-----------------------------------	-----------------------------------

က။ လူထုစီမံကိန်း၏ လာမည့် (၄) နှစ်အတွက် အကျုံးမဝင်သော ဦးစားပေး ဖွံ့ဖြိုးတိုးတက်မှု လုပ်ငန်း အစီအစဉ်များအားဖော်ပြပါ။

အဆင့်	ကျေးရွာအတွက် ဦးစားပေး ဖွံ့ဖြိုးတိုးတက်မှု လုပ်ငန်းစဉ်များ	အဆိုပြုသူ (အမျိုးသားများ/ အမျိုးသမီးများ/အမျိုးသား+ အမျိုးသမီး)	ခန့်မှန်းကုန်ကျ စရိတ်	အကျိုးခံစားခွင့်ရှိသူ ခန့်မှန်းခြေ အရေအတွက်
၁	ရွာတွင်း-လမ်းမ (ကျေးရွာအတွင်း)	မ	11,700,000	7429
၂	ရွာတွင်း-လမ်း (အစားလမ်း)	ကျား	76,500,000	7429
၃	ရေပေးစနစ်	ကျား+မ	3,200,000	1429
၄	ဆေးကုရေးဦးစီးဌာန	ကျား	10,000,000	1429
၅	ရွာ အတွင်း ရေပေးစနစ်	ကျား	7,000,000	1429

ခ။ လူထုစီမံကိန်း၏ လာမည့် (၄) နှစ်အတွက် အကျုံးမဝင်သော ဦးစားပေး ဖွံ့ဖြိုးတိုးတက်မှု လုပ်ငန်း အစီအစဉ်များအားဖော်ပြပါ။

အဆင့်	ကျေးရွာအတွက် ဦးစားပေး ဖွံ့ဖြိုး တိုးတက်မှု လုပ်ငန်းစဉ်များ	အဆိုပြုသူ (အမျိုးသားများ/ အမျိုးသမီးများ/အမျိုးသား+ အမျိုးသမီး)	အခန်းကဏ္ဍ
၁	မြို့သစ်ကား	မ	
၂	ဆေးဝါးဖြေရာ	ကျား+မ	
၃	ရွာတွင်း ရေပေးစနစ်	မ	
၄			
၅			

ခေါင်းဆောင်၊ ကျေးရွာစီမံကိန်းအထောက်အကူပြုကော်မတီမှ အတည်ပြုသည်။

အမည် မြို့အုပ်ကြီး လက်မှတ် [Signature] နေ့စွဲ ၂၀၂၃.၅.၁၇

၂။ ကျေးရွာဖွံ့ဖြိုးရေးဦးစားပေးအစီအစဉ် (ဒုတိယနှစ်စက်ဝန်း)

ပုံစံ - ၈ - ၃ ကျေးရွာဖွံ့ဖြိုးရေး ဦးစားပေးအစီအစဉ် (Form PC 3)

လမ်းညွှန်စုတ်၊ အဆင့်(၃) ကျေးရွာဖွံ့ဖြိုးရေးအစဉ်အဝေး ဦးစားပေးအစီအစဉ် အထောက်အကူပြု ကော်မတီသည် လူထုစည်းရုံးရေးမှူးအကူအညီဖြင့် ဤပုံစံကိုပြည့်စုံအောင် ဖြည့်သွင်းရမည်။			
လူထုစည်းရုံးရေးမှူး/ဝန်ထမ်း အမည် ၆၃၇၆၂၅၇၃			
ခန့်မှီ ၂၃.၁၀.၂၀၁၇		စက်ဝန်းအား အမှတ်ခြစ်ပါ (V) <input type="checkbox"/> စက်ဝန်း(၁) <input checked="" type="checkbox"/> စက်ဝန်း(၂) <input type="checkbox"/> စက်ဝန်း(၃) <input type="checkbox"/> စက်ဝန်း(၄)	
ပြည်နယ်/တိုင်း မကွေး	မြို့နယ် စပါးကုတ်	ကျေးရွာအုပ်စု စာသိမ်	ကျေးရွာ စာသိမ်
က။ အခက်အခဲအတားအဆီးများအားတွေ့ရှိရခြင်း - ယခုလက်ရှိအခြေအနေတွင် ဤကျေးရွာဖွံ့ဖြိုးတိုးတက်ရေးအတွက် အဓိက အခက်အခဲအတားအဆီးများသည် မည်သည့်များဖြစ်ပါသနည်း။ (အမျိုးသား/သမီး အနည်းဆုံးအခက်အခဲ ၅ ခုစီဖော်ပြပါ)			
အမျိုးသား အဖွဲ့မှ တင်ပြသောအခက်အခဲအတားအဆီးများ		အမျိုးသမီး အဖွဲ့မှတင်ပြသောအခက်အခဲအတားအဆီးများ	
၁	ဤတွင်းလမ်းများ သာမန်မရှိဘဲ ကွေးကွေး ခြောက်ထပ်သွားလာရခက်ခဲပါသည်။	၁	ကျန်းမာစေ-အတွက်ဖြိုသိမ်းသွား လာရန် ယာဉ်အသက်ခံ ခံနိုင်ပါသည်။
၂	ကျေးရွာသားများ ကျန်းမာစေရေး သောအခါ သွားလာရန် နှောင့်နှေးနေပြီး မြို့နယ်အတွင်း ခက်ခဲပါသည်။	၂	ဤတွင်းလမ်းများ များမရှိဘဲ ကွေးကွေး ထပ်သွားလာရခက်ခဲပါသည်။
၃	ဤတွင်းလမ်းများ မပြည့်စုံဘဲ ကျေးရွာ အုပ်စုတိုင်းကို တိုက်ခိုက်ပြီး အချို့ မြို့နယ်အတွင်း ခက်ခဲပါသည်။	၃	ကျေးရွာတွင်း ကျန်းမာစေရေး သာမန် မရှိဘဲ ခက်ခဲပါသည်။
၄	ကျေးရွာသားများ မပြည့်စုံဘဲ ကျေးရွာ တက်စေရန် စာစုစု တိုက်ခိုက် အသံ ခံနိုင်ပါသည်။	၄	ယာဉ်အသက် ခံနိုင်ရန် ကျေးရွာသား များ စာစုစု ခက်ခဲပါသည်။
၅	ကျေးရွာတွင်းလမ်းများ မပြည့်စုံဘဲ ကျေးရွာသားများ သွားလာရခက် ခဲပါသည်။	၅	စာသိမ်၊ ဗိုလ်၊ စွေး၊ ကုံသွား လမ်းများ များစွာ သွားလာရခက်ခဲပါသည်။
၆	ကျေးရွာတွင်း အခက်ခဲအခဲအခဲ ရန်လျှင် စစ်စီးခက်ခဲပါသည်။	၆	လူများ ချွေးချွေး ဖြစ်ပြီး ပိုမို ခက်ခဲအား ခံနိုင်ရန် စာစုစု ခက်ခဲပါသည်။
၇	ကျေးရွာတွင်း လူထုထပ်သွားစေ ကာ ခက်ခဲအား ခံနိုင်ရန် ခက်ခဲ သွားစေ ခက်ခဲအား ခံနိုင်ရန်	၇	ခက်ခဲအား ခံနိုင်ရန် စာစုစု ခက်ခဲပါသည်။
၈		၈	
၉		၉	

၁၀		၁၀	
၁၁			
၁၂		၁၂	

ခ။ မှော်မှန်ခြင်း - နောင်လာမည့် (၅) နှစ် အတွင်း ကျေးရွာတွင် ပြီးစေရမည့် မှော်မှန်လျာထားချက်များအား တင်ပြပါ။

အချိုးသားအဖွဲ့မှ တင်ပြသော မှော်မှန်ချက်များ		အချိုးသမီးအဖွဲ့မှ တင်ပြသော မှော်မှန်ချက်များ	
၁	ကွဲတွင်းလမ်းကောင်းမွန်ပြန် ကာသိမိ ဧက ၁၅၀၀ လာအုန်းပင်မယ်ဟု မျှော် မြန် ထားသည်။	၁	နာရေ ကုန်လီမျှ ကား ၇ ခု လျှင် ကျွန်ုပ် မာစီ၊ မကောင်းသောအခါ ဖြို ဘို သွား လာ ဂန် အားပေး ဝေပလာမည်။
၂	နာရေ ကုန်လီမျှ ကား ၇ ခု လျှင် ကျွန်ုပ် မာ တူးမကောင်းသောအခါ ဖြို ဘို သွား လာ ဂန် အားပေး ဝေပလာမည်။	၂	ကွဲတွင်းလမ်း များ ကောင်းမွန် လျှင် ကာသိ မဧက ၁၅၀၀ လာအုန်းပင်မယ်။
၃	ကွဲတွင်းလမ်း များ ကောင်းမွန် လျှင် ကာသိ မဧက ၁၅၀၀ လာအုန်းပင်မယ်။	၃	ကျန်းတင်းပိုင်း မြှုပ်နှံ များ ၈၇ ခု လာ မယ်ဟု မျှော် မြန်ထားသည်။
၄	စတီရီ ခွဲစိတ် ခုတ် ချောင်း ကျား ကျား ၇ ခု လျှင် အာလာအေး ခွဲစိတ် ချောင်း ကျား ပါ အားပေး ဝေပလာမည်။	၄	လျှပ်စစ်ဖိတ် ၇ ခု လျှင် ကျေးရွာတွင် ပါသော များ အားပေး အားပေး ဝေပလာမည်။
၅	စတီရီ ခွဲစိတ် ခုတ် ချောင်း ကျား ကျား ၇ ခု လျှင် အာလာအေး ခွဲစိတ် ချောင်း ကျား ပါ အားပေး ဝေပလာမည်။	၅	စတီရီ ခွဲစိတ် ခုတ် ချောင်း လမ်း ကောင်းမွန် သွားလာ အားပေး ဝေပလာမည်။
၆	လျှပ်စစ်ဖိတ် ၇ ခု လျှင် ကျေးရွာတွင် ပါ သော များ အားပေး အားပေး ဝေပလာမည်။	၆	စတီရီ ခွဲစိတ် ခုတ် ချောင်း ကျား ကျား ၇ ခု လျှင် အာလာအေး ခွဲစိတ် ချောင်း ကျား ပါ အားပေး ဝေပလာမည်။
၇	ကျေးရွာတွင် မီးဘေး အန္တရာယ် ကင်းစေရေး နီ ဝတ် ကား ၇ ခု လာ မယ်ဟု မျှော် မြန်ပါသည်။	၇	ကျေးရွာလူများ စာရေး တိုက် များ ၇ ခု လာမယ်ဟု သတိပြု ဖြို တိုး တက်လာ မည်။
၈		၈	
၉		၉	
၁၀		၁၀	

၈။ လူထုစီမံကိန်း၏ လာမည့် (၄) နှစ်အတွက် အကျုံးဝင်သော ဦးစားပေး ဖွံ့ဖြိုးတိုးတက်မှု လုပ်ငန်း အစီအစဉ်များအားဖော်ပြပါ။

အဆင့်	ကျေးရွာအတွက် ဦးစားပေး ဖွံ့ဖြိုးတိုးတက်မှု လုပ်ငန်းစဉ်များ	အဆိုပြုသူ (အမျိုးသားများ/ အမျိုးသမီးများ/အမျိုးသား+ အမျိုးသမီး)	ခန့်မှန်းကုန်ကျ စရိတ်	အကျိုးခံစားခွင့်ရှိသူ ခန့်မှန်းခြေ အရေ အတွက်
၁	ဂွံတွင်းလမ်းဖွဲ့စည်းရေး	(၈ + ၈)	16,000,000	1477
၂	ကျေးကား(အခြေခံ)	(၈)	15,000,000	1477
၃	စတိုးဆေးရုံ	(၈)	15,000,000	1477
၄	စာကြည့်တိုက်	(၈ + ၈)	8,000,000	1477
၅	ရေစိုက်ရေး	(၈)	7,000,000	1477
၆	စတိုးဆေးရုံ(ဖွဲ့စည်းရေး)	(၈)	6,850,000	1477
၇				
၈				
၉				
၁၀				
၁၁				
၁၂				

၉။ လူထုစီမံကိန်း၏ လာမည့် (၄) နှစ်အတွက် အကျုံးမဝင်သော ဦးစားပေး ဖွံ့ဖြိုးတိုးတက်မှု လုပ်ငန်း အစီအစဉ်များအားဖော်ပြပါ။

အဆင့်	ကျေးရွာအတွက် ဦးစားပေး ဖွံ့ဖြိုး တိုးတက်မှု လုပ်ငန်းစဉ်များ	အဆိုပြုသူ (အမျိုးသားများ/ အမျိုးသမီးများ/အမျိုးသား+ အမျိုးသမီး)	အခန်းကဏ္ဍ
၁	နားထောင်ရေး	(၈ + ၈)	
၂	မီး သတ်ကား	(၈)	
၃	လျှပ်စစ် မီး	(၈ + ၈)	
၄	စားနပ်ရိက္ခာ	(၈)	
၅			
၇			

မောင်းဆောင်၊ ကျေးရွာစီမံကိန်းအထောက်အကူပြုကော်မတီမှ အတည်ပြုသည်အမည် ဦးထွန်းစွာ လက်မှတ်

နေ့စွဲ ၂၀၂၀.၁၀.၂၀.၇

၃။ ကျေးရွာဖွံ့ဖြိုးရေးဦးစားပေးအစီအစဉ် (တတိယနှစ်စက်ဝန်း)

ပုံစံ - ၈-၃ ကျေးရွာဖွံ့ဖြိုးရေး ဦးစားပေးအစီအစဉ် (Form PC 3)

လမ်းညွှန်ချက် အဆင့်(၃)ကျေးရွာဖွံ့ဖြိုးရေးအစီအစဉ်အောက်အစည်းအဝေးပြီးဆုံးသောအခါ ကျေးရွာစီမံကိန်း အထောက်အကူပြု ကော်မတီ သည် လူထုစည်းရုံးရေးမှူးအကူအညီဖြင့် ဤပုံစံကိုပြည့်စုံအောင် ဖြည့်သွင်းရမည်။			
လူထုစည်းရုံးရေးမှူး/ဝန်ထမ်း အမည် <u>ဒေါ်ဖျာယု</u>			
နေ့စွဲ <u>၅. 10. 2018</u>	စက်ဝန်းအား အမှတ်ခြစ်ပါ (V) <input type="checkbox"/> စက်ဝန်း(၁) <input type="checkbox"/> စက်ဝန်း(၂) <input checked="" type="checkbox"/> စက်ဝန်း(၃) <input type="checkbox"/> စက်ဝန်း(၄)		
ပြည်နယ်/တိုင်း <u>မကွေး</u>	မြို့နယ် <u>ပေါက်</u>	ကျေးရွာအုပ်စု <u>စယ်ဒါဒုံ</u>	ကျေးရွာ <u>စယ်ဒါဒုံ</u>

က။ အခက်အခဲအတားအဆီးများအားဆွေးနွေးခြင်း - ယခုလက်ရှိအခြေအနေတွင်ဤကျေးရွာဖွံ့ဖြိုးတိုးတက်ရေးအတွက် အဓိကအခက်အခဲအတားအဆီးများသည် မည်သည်များဖြစ်ပါသနည်း။ (အမျိုးသား/သမီး အနည်းဆုံးအခက်အခဲ ၅ ခုစီဖော်ပြပါ)

အုပ်စုဖွံ့ဖြိုးရေးမှူးများမှ တင်ပြသောအခက်အခဲအတားအဆီးများ	
ပို့တွင်းလမ်းများ မျက်စိစေ့ယာဖွဲ့ ဖွားလာရခက်ခဲပါသည်။	<input type="checkbox"/> ကျား <input type="checkbox"/> မ <input checked="" type="checkbox"/> ကျား+မ
ဒကာကစားများ တိုးပွား၍ နေရာအခက်ခဲ ဖြစ်ပါသည်။	<input checked="" type="checkbox"/> ကျား <input type="checkbox"/> မ <input type="checkbox"/> ကျား+မ
ကျွန်ုပ်တို့ ပိုင်းဒေသများသည် စောကသုံးကျလုံလောက်စွာ မရှိဘဲ ဖွဲ့စည်းအခက်ခဲ ဖြစ်ပါသည်။	<input type="checkbox"/> ကျား <input type="checkbox"/> မ <input checked="" type="checkbox"/> ကျား+မ
ကျွန်ုပ်တို့၏ အကျိုးအမြတ် စားစားလုပ်လုပ် နှစ်စဉ် နှစ်စဉ် နှစ်စဉ် အကျိုးအမြတ် အခက်ခဲ ဖြစ်ပါသည်။	<input type="checkbox"/> ကျား <input type="checkbox"/> မ <input checked="" type="checkbox"/> ကျား+မ
စာကြည့်တိုက်မရှိဘဲ ဗဟုသုတ ရှာဖွေရန် ခက်ခဲပါသည်။	<input type="checkbox"/> ကျား <input type="checkbox"/> မ <input checked="" type="checkbox"/> ကျား+မ
ဒီပဲခူးမြို့နယ် အထက်ပိုင်း ၇၅၅၄ နှစ်ပညာခက်ခဲပါသည်။	<input type="checkbox"/> ကျား <input type="checkbox"/> မ <input checked="" type="checkbox"/> ကျား+မ
ရွာအခြေအနေအထားတွင် ကျေးရွာအခြေအနေအထား အခက်ခဲ ဖြစ်ပါသည်။	<input type="checkbox"/> ကျား <input type="checkbox"/> မ <input checked="" type="checkbox"/> ကျား+မ
လျှပ်စစ်မီးခြင်း မီးဘိုင်းများ ယွယ်တန် ၇၅၄ နှစ်ပညာခက်ခဲ စေ	<input type="checkbox"/> ကျား <input type="checkbox"/> မ <input checked="" type="checkbox"/> ကျား+မ
ယိုဒီးပျောင်း ကျေးရွာမရှိဘဲ မိုက်ပျိုး ကျေးရွာအတွက် အခက်ခဲ ဖြစ်ပါသည်။	<input type="checkbox"/> ကျား <input type="checkbox"/> မ <input checked="" type="checkbox"/> ကျား+မ

ဆေးဝါးဆောက် ဂုဏ် စစ်ချော အခက် ခါ ခြိပါသည်။	<input type="checkbox"/> ကျား <input checked="" type="checkbox"/> မ <input type="checkbox"/> ကျား+ မ
မီး ယတ်ကား မရှိဘဲ ဖိစား အန္တရာယ် ရှိပါသည်။	<input checked="" type="checkbox"/> ကျား <input type="checkbox"/> မ <input type="checkbox"/> ကျား+ မ
စက်ဆိုး ချွတ်ဆွဲ နှစ် ချွတ်ဆွဲ အင်အား စကောင်း ဖို့ ဖို့ ကာဘိုတွင် ဖွား ဂုဏ် ခက် ခါ ပါ သည်။	<input type="checkbox"/> ကျား <input checked="" type="checkbox"/> မ <input type="checkbox"/> ကျား+ မ
	<input type="checkbox"/> ကျား <input type="checkbox"/> မ <input type="checkbox"/> ကျား+ မ
	<input type="checkbox"/> ကျား <input type="checkbox"/> မ <input type="checkbox"/> ကျား+ မ
	<input type="checkbox"/> ကျား <input type="checkbox"/> မ <input type="checkbox"/> ကျား+ မ

၁။ မျှော်မှန်းခြင်း- နောင်လာမည့် (၅) နှစ် အတွင်း ကျေးရွာဖွံ့ဖြိုးရေး မျှော်မှန်းလျာထားချက်များအား တင်ပြပါ။

အုပ်စုခွဲ ဆွေးနွေးမှုများမှ တင်ပြသော အခက်အခဲအတားအဆီးများ

ပြုစုစွမ်းလမ်းများ ကောင်းမွန်အောင် ဖွား လာ ဂုဏ်အောင် စေမည်။	<input type="checkbox"/> ကျား <input type="checkbox"/> မ <input checked="" type="checkbox"/> ကျား+ မ
အားကစား ကွင်း ဖွဲ့ချင် အားကစား ပညာများ တိုးပွား လာမည်	<input checked="" type="checkbox"/> ကျား <input type="checkbox"/> မ <input type="checkbox"/> ကျား+ မ
ဘေးအန္တရာယ် ရှိ ဖြစ်ပေ အန္တရာယ် ရှိ များ ကျွန်ုပ်တို့ အား အား ချီးမြှင့် မည်။	<input type="checkbox"/> ကျား <input checked="" type="checkbox"/> မ <input type="checkbox"/> ကျား+ မ
အရေး ကျပ်တည်း ကျား ဖြစ်ပေ အန္တရာယ် ရှိ များ အား ကျား ဖွား ဂုဏ် အောင် စေမည်။	<input type="checkbox"/> ကျား <input type="checkbox"/> မ <input checked="" type="checkbox"/> ကျား+ မ
မာ ဖြစ်တိုက် ဖြစ်ပေ ဗဟု သုတ ရှာဖွေ ဂုဏ် အောင် စေမည်။	<input type="checkbox"/> ကျား <input type="checkbox"/> မ <input checked="" type="checkbox"/> ကျား+ မ
အိမ်တွင်း မျှ အတတ် ပညာ များ စုစု အား ချီးမြှင့် မည်။	<input type="checkbox"/> ကျား <input checked="" type="checkbox"/> မ <input type="checkbox"/> ကျား+ မ
ကျေးကား ဖြစ်ပေ လယ်ယာ စစ်များ ရှာဖွေ စား ဖြစ် ကာ ကွယ် ခြင်း မည်။	<input type="checkbox"/> ကျား <input checked="" type="checkbox"/> မ <input type="checkbox"/> ကျား+ မ

၅	ကျကျော်	ကျား + ၈	လစ် ပန် ဆွတ်ဆွတ်	၈	၁၇,၀၀၀,၀၀၀	၇၂၅	၇၅၁	၁၄၇၆
၆	ဖွဲ့ချုပ်: ဆက်လမ်း (စာသိပ္ပံနည်းကျ)	မ	လစ် ပန် ဆက်ဆွတ် ချီး	၆	၂၀,၀၀၀,၀၀၀	၇၂၅	၇၅၁	၁၄၇၆
၇	ကျော်စွာ	မ	ကျော်စွာ	၇	၁၈,၀၀၀,၀၀၀	၇၂၅	၇၅၁	၁၄၇၆
၈								
၉								
၁၀								

သ။ လူထုစီမံကိန်း၏ လာမည့် (၄) နှစ်အတွက် အကျိုးမဝင်သော ဦးစားပေး ဖွံ့ဖြိုးတိုးတက်မှု လုပ်ငန်း အစီအစဉ်များအားဖော်ပြပါ။

အဆင့်	ကျေးရွာအတွက် ဦးစားပေး ဖွံ့ဖြိုး တိုးတက်မှု လုပ်ငန်းစဉ်များ	အဆိုပြုသူ (အမျိုးသားများ/ အမျိုးသမီးများ/အမျိုးသား+ အမျိုးသမီး)	အခန်းကဏ္ဍ
၁	ဖိတ်သတ် ကား	ကျား	အခြား
၂	ဆေး စုံစစ်ဆေးရေး	မ	ကျန်းမာရေး
၃	ဒား ကစားကွင်း	ကျား	အခြား
၄	အိမ်တွင်း ဗွဲ့သင်တန်း	မ	အသက်မွေး ခမ်း ကျောင်း
၅	နာ ရေး ကုပြုမှုကား	ကျား + ၈	ကျန်းမာရေး
၆			

ခေါင်းစောင်၊ ကျေးရွာစီမံကိန်းအထောက်အကူပြုကော်မတီမှအတည်ပြုသည်။

အမည် ဦးထွန်းကျော် လက်မှတ် [Signature] ဇူလိုင် ၅.၁၀.၂၀၁၈

ကဏ္ဍ	စဉ်	လုပ်ငန်းအမျိုးအစား	အဆိုပြုသူ(အမှန်ဖြစ်ရန်)			ခုနှစ်	ထောက်ခံပေးသည့်အဖွဲ့အစည်း (သို့) ဌာန	မှတ်ချက်
			ကျား	မ	ကျား+မ			
အခြေခံအဆောက်အအုံကဏ္ဍ (လမ်း/တံတား/ရေပိုများ/မီးလောင်ရေး)	၀	အင်ဂျင်နီယာလမ်း			✓	၂၀၁၉	၀၀၀	
	၂	၅၅၀၀၀၀လမ်းပြင်ဆင်ရေး			✓	၂၀၁၉		
	၃	ရေပိုများအဖွဲ့အစည်း			✓	၂၀၁၉		
	၄	၅၅၀၀၀လမ်း		✓		၂၀၁၉		
	၅	ရေပိုများလျှော့ချရေး		✓		၂၀၁၉		
လူမှု ဖွံ့ဖြိုးရေးကဏ္ဍ (ပညာရေး/ ကျန်းမာရေး နှင့် ဆိုင်သောအဆောက်အအုံများနှင့် အခြားလိုအပ်ချက်များ)	၀	ဆေးရုံဆေးကုရေး		✓		၂၀၁၉		
	၂	အခြားအဖွဲ့အစည်း			✓	၂၀၁၉		
	၃							
	၄							
	၅							
သက်မွေးဝမ်းကျောင်းကဏ္ဍ (စိုက်ပျိုးရေး/ မွေးမြူရေး နှင့် ဆိုင်သော အဆောက်အအုံများ နှင့် အခြား လိုအပ်ချက်များ)	၀	အိမ်တွင်း ဖွဲ့စည်းရေး		✓		၂၀၁၉	အိမ်တွင်း ဖွဲ့စည်းရေး	ဂျေ.အေ.အေ
	၂							
	၃							
	၄							
	၅							
သဘာဝဘေးအန္တရာယ် လျော့ပါးရေး ကဏ္ဍ	၀	ရေကန်			✓	၂၀၁၉		
	၂	မီးသတ်ကား	✓			၂၀၁၉		
	၃							
	၄							
	၅							
အခြားကဏ္ဍ (ငှားဆိုင်ရာများနှင့် လိုအပ်ချက်များ နှင့် အကောင်အထည်ဖော်ရေးနှင့် အခြားအဖွဲ့အစည်းများနှင့် ဆိုင်သော အဆောက်အအုံများ နှင့် အခြား လိုအပ်ချက်များ)	၀	စာအုပ်စာတမ်း			✓	၂၀၁၉		
	၂	ကားကမ်းကွင်း	✓					
	၃							
	၄							
	၅							

၂၅။ ကျေးရွာအုပ်စုစီမံကိန်းလုပ်ငန်းခွဲရွေးချယ်ခြင်း (ပုံစံ-၄)

ပုံစံ - ၀ - ၄ ကျေးရွာအုပ်စုစီမံကိန်းလုပ်ငန်းခွဲရွေးချယ်ခြင်းပုံစံ (Form PC 4)

လက်ညှိုးနှိပ်ရက်၊ စီမံကိန်းလုပ်ငန်းခွဲရွေးချယ်မှုအစည်းအဝေးပြီးနောက်တွင် ကျေးရွာအုပ်စုမှ CF/TFတို့၏ အကူအညီရယူ၍ ကျေးရွာစီတော်တော်မတ်မှ လက်မှတ်ရေးထိုးပြီး အဆိုပါပုံစံအား ပြည်ပုံအောင်မြင်သွင်းရမည်။ ဤပုံစံအား ပြည်ပုံစုဖြည့်သွင်းပြီးပါက ကျေးရွာအုပ်စုဖွံ့ဖြိုးတိုးတက်ရေးစီမံချက်တွင် TPIC သို့ပေးပို့ရန်အတွက် နောက်ဆက်တွဲအဖြစ် ထားရှိရမည်။ CF မှ ကျေးရွာတစ်ရွာချင်းစီ၏ စီမံကိန်းလုပ်ငန်းခွဲဆိုင်ရာ အချက်အလက်များကို MIS သို့ထည့်သွင်းရမည်။ (ယခုနှစ်စီမံကိန်းလုပ်ငန်းခွဲ မလုပ်ကိုင်သော ကျေးရွာများ မပါဝင်ပါ။)

ကျေးရွာစည်းရုံးရေးမှူး/ဝန်ထမ်းအမည် ဦးကောင်ချေရင်

နေ့စွဲ 17. 10. 18 ဝက်ဝန်းအားအမှတ်ခြစ်ပေးပါ။(✓) ဝက်ဝန်း(၁) ဝက်ဝန်း(၂) ဝက်ဝန်း(၃) ဝက်ဝန်း(၄)

ပြည်နယ်/တိုင်း မကွေး ငြိနယ် ပေါက် ကျေးရွာအုပ်စု ခခိဒို

ကျေးရွာအမည်	ဆောင်ရွက်မည့် လုပ်ငန်းများ	အတိုင်းအတာ	ခန့်မှန်း တိုက်ရိုက် အကျိုးခံစားခွင့် ရှိသူများ	အဆိုပြုထားပြီ သူ <input type="checkbox"/> ကျား <input type="checkbox"/> မ <input type="checkbox"/> ကျား+မ	ခန့်မှန်းကုန်ကျစရိတ်			စုစုပေါင်း
					စီမံကိန်းမှ ထည့်ဝင်မှု	ကျေးရွာမှ ထည့်ဝင်မှု	အခြားထည့်ဝင်မှု (ဖော်ပြပါ) ထည့်ဝင်ငွေ အမည်/အဖွဲ့	
ခခိဒို	ဒီပရိုင်း/ဇြိုး	40 pest / 4000 ft	၁၄၃၀	<input type="checkbox"/> ကျား <input type="checkbox"/> မ <input checked="" type="checkbox"/> ကျား+မ	184			18,400,000
ဆောင်ကင်း	ဒီပရိုင်း/ဇြိုး	40 pest / 4000 ft	၁၄၇၉	<input type="checkbox"/> ကျား <input type="checkbox"/> မ <input checked="" type="checkbox"/> ကျား+မ	186			18,600,000
ကမ်းကင်း	ဒီပရိုင်း/ဇြိုး	40 pest / 4000 ft	၇၅၄	<input type="checkbox"/> ကျား <input type="checkbox"/> မ <input checked="" type="checkbox"/> ကျား+မ	126			12,600,000
				<input type="checkbox"/> ကျား <input type="checkbox"/> မ <input type="checkbox"/> ကျား+မ				
				<input type="checkbox"/> ကျား <input type="checkbox"/> မ <input type="checkbox"/> ကျား+မ				

ဗဟို: ကျေးရွာအုပ်စု စီ/ထောက်တော်မတ် ဥက္ကဋ္ဌ အမည် ဦးစွာဖြူ လက်မှတ် [Signature] ရက်စွဲ ၁၇.၁၀.၁၈

(၂) ဒုတိယအကြိမ်အစည်းအဝေး

ဒုတိယအကြိမ်အစည်းအဝေး:စေးမြတ်တမ်း

ရက်စွဲ - ၈. ၁၀. ၂၀၁၆

အချိန် - ၁:၀၀ နေ့လယ်

နေရာ - ကျေးရွာအုပ်ချုပ်ရေးဗဟိုဌာန
- စာရင်းကျေးရွာ

စာရင်းကျေးရွာ ဒုတိယအကြိမ်အစည်းအဝေးတွင် ပထမဦးစွာ ဒုတိယအကြိမ် အစည်းအဝေးတွင် ဆောင်ရွက်သွားမည်တို့ကို ဖော်ပြပါ သည့် ထို့နောက် ကဏ္ဍအားဖြင့် ကော်မတီဝင်တို့ကို ရွေးချယ်သွား ဖြစ်မည်ဖြစ်ပြီး ကျေးရွာအုပ်ချုပ်ရေးဗဟိုဌာန အတွက် အနည်းဆုံး ဦး ဆောင်သွားမည့်အဖွဲ့ကို အဆိုပြု ရွေးချယ်ပေးရန်၊ ကော်မတီဝင် များအနေဖြင့် မိမိတို့ကျေးရွာ ဖွံ့ဖြိုးမှုအတွက် စေတနာ သက်သက်ဖြစ် ရွေးချယ်မှုအပေါ် လုပ်ဆောင်သွားကြရန် စီစဉ်ထားပြီး (ဒုတိယအကြိမ်အစည်း) မှ ဖော်ပြပါ စာရင်းအရ ပါသည့် ထို့နောက် ကျေးရွာအုပ်ချုပ်ရေးဗဟိုဌာန အဆိုပြု ရွေးချယ်ပြီး ကျေးရွာအုပ်ချုပ်ရေးဗဟိုဌာန အဖွဲ့အစည်း အဖွဲ့ ကော်မတီဝင်တို့ ကို အတည်ပြု ရွေးချယ်ပေးပါသည်။ ထို့တွင် ကော်မတီ ဝင်အများစုမှာ ဖောင်လီ ဖြစ်ပါသည်။ ထို့နောက် ကော်မတီဝင် များသည် ခေမာ လစာများ မရရှိ ဖြစ်ပါနှင့် မိမိတို့ကျေးရွာအတွက် စေတနာ သက်သက် ဆောင်ရွက်သွားမည်ကို ဖော်ပြပါ ဖြစ်ပါသည်။ ကော်မတီ ဝင်များ ဆောင်ရွက်မည့် ကာလနှင့် ဝတ္တရားများ ကို ရှင်းပြပါသည်။ ထို့နောက် PRA ၇၀၁၆ သုံးသပ်ချက်အရ အမိန့်တို့ကို ဖော်ပြပါ

ထို့နောက် ဖွဲ့စည်းရေးလုပ်ငန်းစဉ်များ ၏ အဆက်ခံစားမှုများ ပြသရာ
 များ ဖွဲ့စည်းရေးလုပ်ငန်းစဉ်များကို အမျိုးသမီး၊ သား၊ တို့ ခွဲဖွဲ့တင်
 ပြင် ဖော်ထုတ်ခံ၊ ကြပါသည်။ ထို့နောက် မဲဆန္ဒနယ်အတွက် ကာကွယ်
 နည်းပညာများဖြင့် စွမ်းဆောင်ရည် ပြီးစီးပေး ကတိယ နှစ် အိမ်ရှင် ဆောင်ရွက်မည်
 လုပ်ငန်းကို မဲ ပြာ ဝေး ထည့်ရမည် စတုတ္ထ နှစ်အတွက် (၁) မဲပွဲ
 ပေး ရမည် မိမိတို့၏ သဘောဆန္ဒ ဖော်ပြချက်များကို သာမာန်
 ပေးကြရာမှ ဖောက်ခွဲပါသည်။ ထို့နောက် မဲရုံးတွင် မဲများကို
 အမျိုးသမီး တို့ဖြင့် ပြီးစွာမဲဆန္ဒခံကြပါသည်။ ထို့နောက် အမျိုးသား
 တို့ ကပ်ယောက်ချင်း ဆီ မဲဆန္ဒ ခံ ကြပါသည်။ ထို့နောက်
 ပြီးစီးပေးလုပ်ငန်းများမှာ -

၁။	ကွဲတွင်းလမ်း	(က+မ)	၂၁၀	မ
၂။	လျှပ်စစ်မီးကြိုးမီးတိုင်	(က+မ)	၂၉၈	မ
၃။	နားရေးကူညီဖွဲ့ကား	(က+မ)	၃	မ
(၄)	စာမေးပွဲတိုက်	(က+မ)	၁၅	မ
(၅)	စာမေးပွဲတိုက်	(မ)	၂	မ
(၆)	ဆေးရုံဖွဲ့စည်း	(မ)	၁၀	မ
(၇)	စာမေးပွဲတိုက်များဆက်လက်	(မ)	၃	မ
(၈)	စာမေးပွဲတိုက်	(က+မ)	၁၄	မ
(၉)	စာမေးပွဲတိုက်	(က+မ)	၁၃	မ
(၁၀)	မီးသတ်ကား	(က)	၁၁	မ
(၁၁)	အိမ်တွင်းဓာတ်အား	(မ)	၂	မ
(၁၂)	အားကစားကွင်း	(ကျား)	၆	မ

ထို့နောက် မြို့နယ်အဆင့် ပညာရေး အဖွဲ့အစည်း ခေါ်ယူပြီး ဝင်ရောက် ဆောင်ရွက်ပေး
 ကိုယ် ဆောင်ရွက် ၂၀၁၅ ခုနှစ် စွမ်းဆောင်ရည်ဖြည့်တင်မှု အဖွဲ့အစည်း
 ကို ဖော်ပြပေးပြီး အစည်းအဝေးကို ရပ်နားခံပါသည်။

အစည်းအဝေးတက် ရောက်သူ ကျား - ၁၁၃ မ - ၁၄၅ စုစုပေါင်း = ၂၅၈

(၃) အုပ်စုအစည်းအဝေး

အုပ်စုအစည်းအဝေး

၇က်စွဲ - 17.10.2018
 အချိန် - နေ့လယ် 1:00
 နေရာ - အုပ်ချုပ်ရေးဌာန
 - စာရင်းကျေးဇူး၊ အုပ်စု

စာရင်းကျေးဇူး၊ အုပ်စု၊ လုပ်ငန်း ညှိနှိုင်း ဆုံးဖြတ်ချက်ချအောင်
 စည်းစာတမ်း ပထမဦးစွာ ယူဆချက်ပေးကြည့်၍ အစည်းစာတမ်းဆောင်
 ဦးစီးသွားမည့် အစည်းအဝေးများကို စွမ်းလည်း ဖြေရှင်းပေးပြီး အုပ်စုအဆင့်
 စီမံကိန်းအထောက်အကူပြုပေးမည့် ကိုဗွေး ချယ်၍ အုပ်စု
 တွင် တာဝန်ပေးပေး ဆောင်ရွက်ပေးမည့် အဖွဲ့ဝင်များမှ အတည်ပြုပေးချက်
 ဖြစ်၍ ဦးထွန်းစွာ နှင့် ဒေါ်မေမေဝင်းတို့ဖြစ်ကြောင်း အတည်ပြု ဆောင်ရွက်
 ပေးမည် ဟု ဆက်လက် ဖြေဆိုချက် ပေးပါသည်။ ထို့နောက် အတည်ပြု
 ပေးမည့် အဖွဲ့ဝင်များ၊ အဖွဲ့ဝင်များ၊ ဒေါ်မေမေဝင်း၊ အဖွဲ့ဝင် ဦးအောင်စိုး
 ဖြစ်၍ အုပ်စု အဖွဲ့ဝင်ကို ဦးစိုးအောင် တို့ကို အဖွဲ့ဝင် မဲခုံ
 ဖြစ်၍ ဖြေဆိုချက် ပေးပါသည်။ ထို့နောက် ဆက်လက် နှစ်စဉ် ပေးပို့ပေးမည့်
 လုပ်ငန်းများ အတည်ပြု ပေး၍ ဖြေရှင်းပေး စာရင်း နှင့် ယောကျ်ား
 ကျေးဇူး မဲအဖွဲ့အဖွဲ့ နှင့် ယူဆချက် မဲအဖွဲ့၊ မဲအဖွဲ့ကို ပေးပို့ပေး
 လုပ်ငန်းကို ဆောင်ရွက်ပေးမည်ဖြစ်ကြောင်း ဖြေရှင်းပေး ထို့နောက်
 ဝန်ထမ်းအဖွဲ့အစည်းမှ နှစ်စဉ် အဖွဲ့အစည်းအဖွဲ့ မဲအဖွဲ့အဖွဲ့
 နှင့် နှစ်စဉ် ဖြေဆိုချက် မဲအဖွဲ့၊ မဲအဖွဲ့ကို ပေးပို့ပေး
 ဆောင်ရွက်ပေးမည် ဖြစ်ကြောင်း ဖြေရှင်းပေး ထို့နောက် ဆောင်ရွက်ပေး

၂၇။ ကဏ္ဍအလိုက်ဦးစားပေးဖွံ့ဖြိုးရေးလုပ်ငန်းစဉ်များ

စာမျက်နှာ ၁၂
စာမျက်နှာ ၁၂

နောက်ဆက်တွဲ (၄) ကြားနားသော အပိုင်းများအတွက် ဦးစားပေးဖွံ့ဖြိုးရေးလုပ်ငန်းစဉ်

အနှစ်ချုပ်

မူရင်းအား VPSC တွင်ထားရှိရမည်။ အခြားဌာနများနှင့် ညှိနှိုင်းဆောင်ရွက်နိုင်ရန်အတွက် မိတ္တူအား TPIC သို့ ပို့ရပါမည်။ MIS Data အနေဖြင့် သွင်းရန်မလိုအပ်ပါ။

	အဆင့်	လုပ်ငန်း	မည်သူ ဦးစားပေးလဲ	ကျေးဇူးတာဝန်ခံ (သို့) အုပ်စု	ပြင်ပမှ မည်သူထောက်ခံမလဲ
အခြေခံအဆောက်အအုံ	၀				
	၂				
	၃				
	၄				
	၅				
	၆				
	၇				
	၈				
အသက်မွေးဝမ်းကျောင်း/ စိုက်ပျိုးရေး	၀	ဇွဲ: ဝယ်ကား	(က)		
	၂				
	၃				
	၄				
	၅				
ကျွမ်းမာရေးနှင့် အဟာရ	၀	အေး: စုံစမ်းရေးဌာန	(မ)		
	၂				
	၃				
	၄				
	၅				
အခြား	၀	ဘား: ကစား ကွပ်ကဲ	(ကျား)		
	၂	အိမ်ကွပ်ကဲ: မြို့ပေါ်တန်း	(မ)		
	၃	နား: ကျွမ်းမာရေးဌာန	(က+မ)		
	၄				
	၅				

၂၈။ ကျေးရွာဖွံ့ဖြိုးရေးအစီအစဉ်ဆောင်ရွက်မှုမှတ်တမ်းဓာတ်ပုံများ

လူထုစည်းရုံးရေးမှူးမှ စီမံကိန်းအကြောင်းအားရှင်းပြနေပုံ



၉

ကျေးရွာစီမံကိန်းအထောက်အကူပြုကော်မတီဝင်များ၏မှတ်တမ်းတင်ဓာတ်ပုံ





လူထုဗဟိုပြုစီမံကိန်း

ကျေးလက်လူထုအခြေပြု ၊ ဖွံ့ဖြိုးမှုကိုတိုးရှေးရှု

လူထုဗဟိုပြုစီမံကိန်းရုံး၊ ပေါက်မြို့နယ်၊ မကွေးတိုင်းဒေသကြီး။

ရုံးဖုန်း-၀၆၂၄၅၃၅၈

www.cdd.drdmyanmar.org