

ပြည်ထောင်စုသမ္မတမြန်မာနိုင်ငံတော်အစိုးရ  
စိုက်ပျိုးရေး၊ မွေးမြူရေးနှင့် ဆည်မြောင်းဝန်ကြီးဌာန  
(ကျေးလက်ဒေသဖွံ့ဖြိုးတိုးတက်ရေး ဦးစီးဌာန)

စေတုတ္ထရာမြို့နယ်

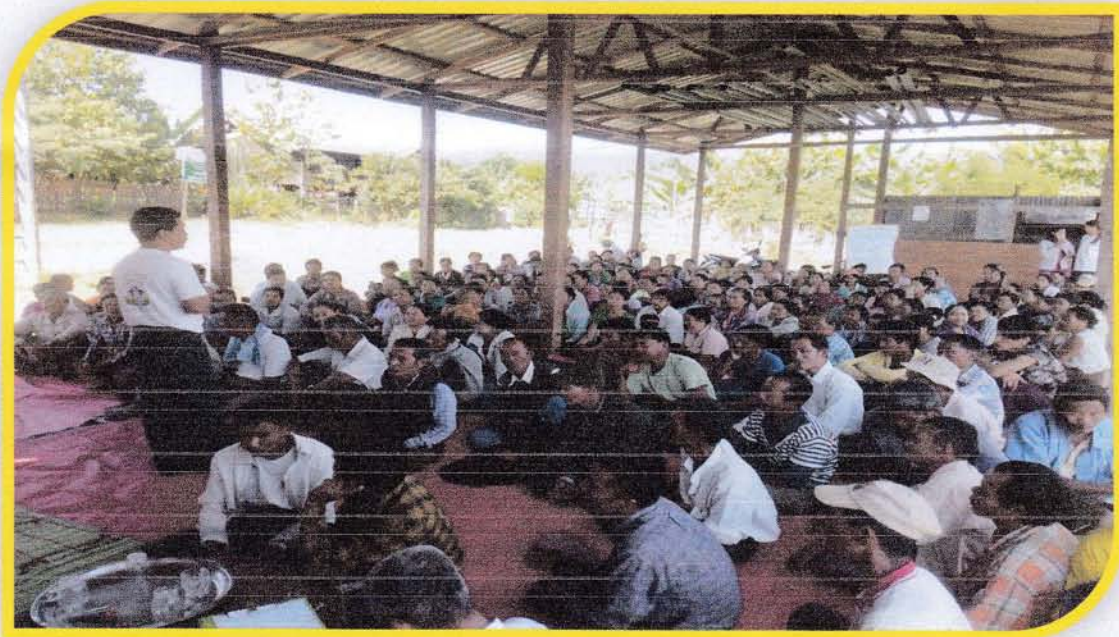

ကျေးရွာဖွံ့ဖြိုးရေး အစီအစဉ်

Village Development Plan(VDP)

သံဆည်ကျေးရွာအုပ်စု၊ သံဆည်ကျေးရွာ

၂၀၁၇ခုနှစ်

စေတုတ္ထရာမြို့နယ်

၁။ မြို့နယ်မြေပုံ

၂။ ကျေးရွာမြေပုံ (တည်နေရာ)

၃။ အုပ်စုတွင်ပါဝင်သောကျေးရွာများစာရင်း

၄။ ကျေးရွာအခြေခံအချက်အလက်များ (ကျေးရွာသမိုင်းကြောင်း)

၅။ လူထုပူပေါင်းပါဝင်သော လူမှုဆန်းစစ်ခြင်းနှင့်အကဲဖြတ်ခြင်းလုပ်ငန်း (PRA/PSA)အကျဉ်းချုပ်ဇယား

၆။ ကျေးရွာဖွံ့ဖြိုးရေးအစီအစဉ်တွက်အသုံးပြုခဲ့သော PRA Tools များနှင့်တစ်ခုချင်းစီအတွက်သုံးသပ်ချက်များ

၇။ ကော်မတီဝင်များရွေးချယ်ခြင်းနှင့်ကျေးရွာဖွံ့ဖြိုးရေးအစီအစဉ်ဆောင်ရွက်မှုမှတ်တမ်းဓါတ်ပုံများ

၈။ ကျေးရွာအချက်အလက် (ပုံစံ - ၁)

၉။ စီမံကိန်းစက်ဝန်းအချိန်ဇယား (ပုံစံ - ၂)

၁၀။ ကျေးရွာဖွံ့ဖြိုးရေးဦးစားပေးအစီအစဉ် (ပုံစံ - ၃)

၁၁။ ကျေးရွာအုပ်စုစီမံကိန်းလုပ်ငန်းခွဲရွေးချယ်ခြင်း (ပုံစံ - ၄)

၁၂။ အစည်းအဝေးမှတ်တမ်းများ

၁၃။ ကဏ္ဍအလိုက်ဦးစားပေးဖွံ့ဖြိုးရေးလုပ်ငန်းစဉ်များ



# စေတုတ္ထရာမြို့နယ်ပြမြေပုံ



စေတုတ္ထရာမြို့နယ်  
မကျေးတိုင်း  
၁ လက်မ = ၂ မိုင်စကေး

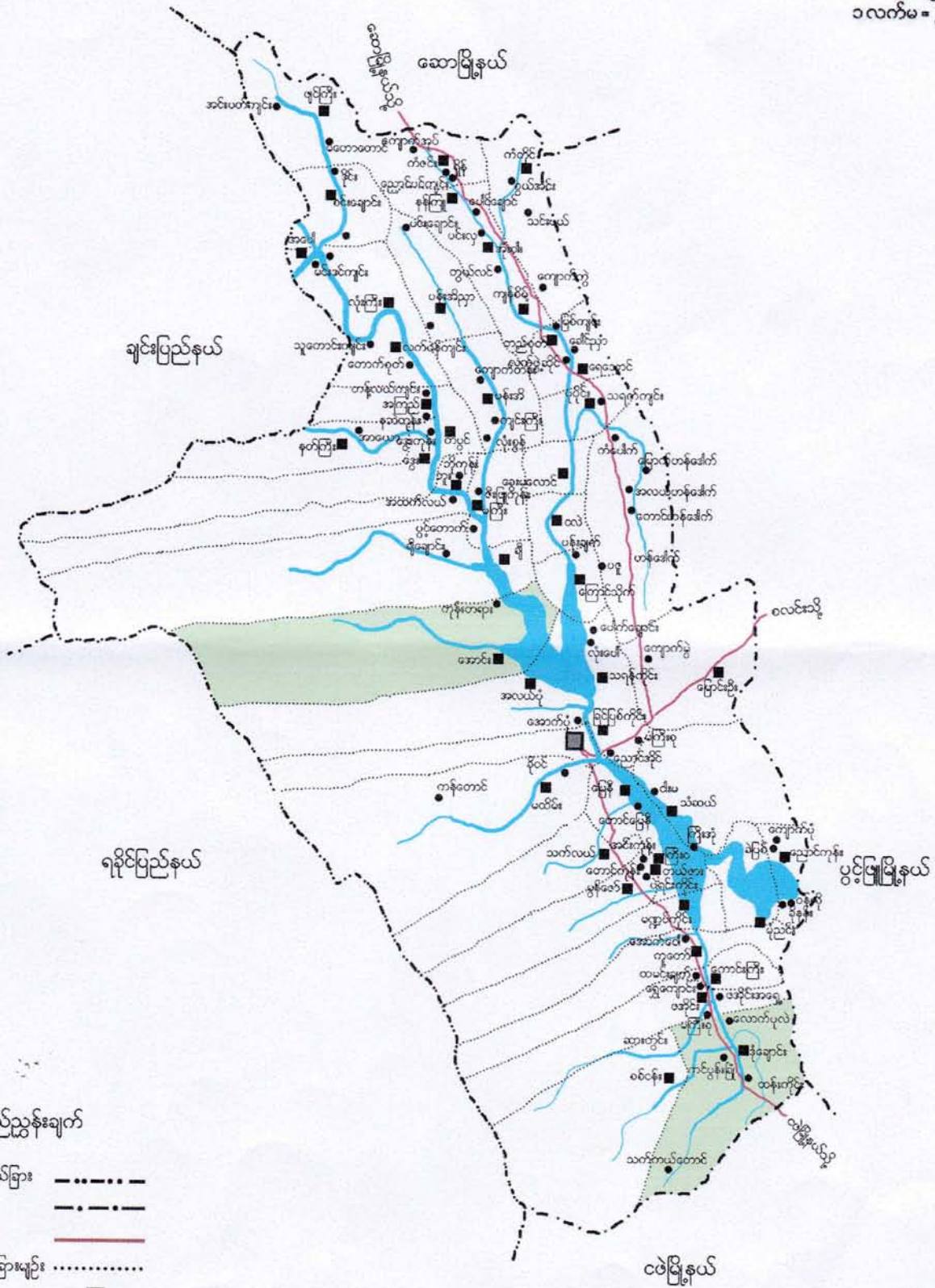

- ရည်ညွှန်းချက်
- တိုင်း/ ပြည်နယ်ခြား: - - - - -
  - မြို့နယ်ခြား: - · - · - ·
  - ကားလမ်း: ————
  - ကျေးရွာအုပ်စုကြားဖျား: ······
  - မြို့: ■
  - ကျေးရွာအုပ်စု: ■
  - ကျေးရွာ: ●
  - မြစ်ချောင်း: ~~~~~

# သံဆယ်ကျေးရွာအုပ်စု အခြေပြမြေပုံ

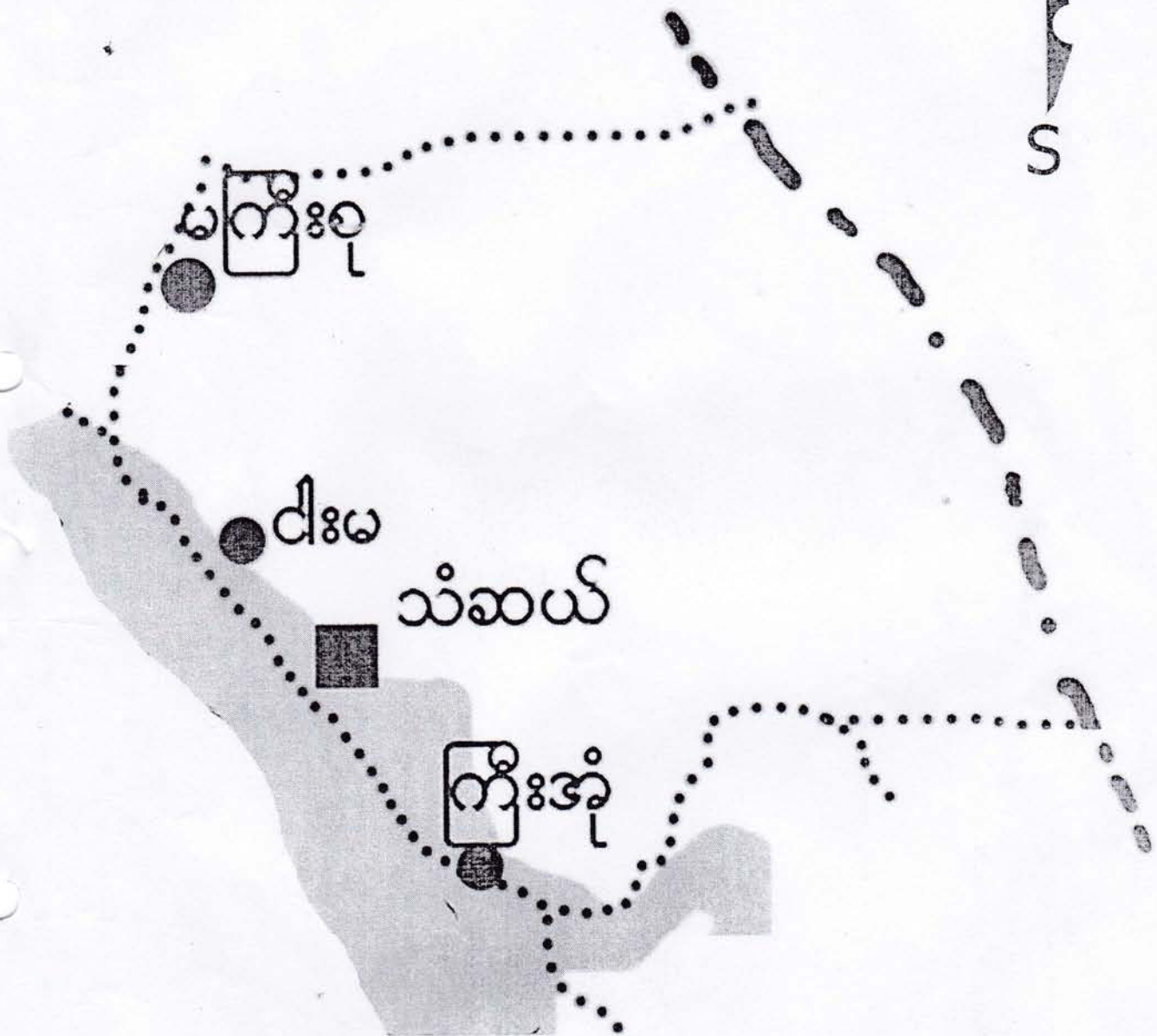

- ကျေးရွာအုပ်စု
- ကျေးရွာ
- ကျေးရွာအုပ်စုခြားမျဉ်း
- ချောင်း
- ကားလမ်း



မေကြွေးတိုင်းခေမေကြွေး၊ မင်းတူးခရိုင်၊ အစတုတ္ထရပ်မြို့နယ်၊ သံမဏိကျေးရွာအုပ်စု၊ သံမဏိကျေးရွာ အတွက်မြေမြေပုံ

၂၀	၂၁	၂၂	၂၃	၂၄	၂၅	၂၆	၂၇	၂၈	၂၉	၃၀	၃၁	၃၂	၃၃	၃၄	၃၅	၃၆	၃၇	၃၈	၃၉	၄၀	၄၁	၄၂	၄၃	၄၄	၄၅	၄၆	၄၇	၄၈	၄၉	၅၀	၅၁	၅၂	၅၃	၅၄	၅၅	၅၆	၅၇	၅၈	၅၉	၆၀	၆၁	၆၂	၆၃	၆၄	၆၅	၆၆	၆၇	၆၈	၆၉	၇၀	၇၁	၇၂	၇၃	၇၄	၇၅	၇၆	၇၇	၇၈	၇၉	၈၀	၈၁	၈၂	၈၃	၈၄	၈၅	၈၆	၈၇	၈၈	၈၉	၉၀	၉၁	၉၂	၉၃	၉၄	၉၅	၉၆	၉၇	၉၈	၉၉	၁၀၀
----	----	----	----	----	----	----	----	----	----	----	----	----	----	----	----	----	----	----	----	----	----	----	----	----	----	----	----	----	----	----	----	----	----	----	----	----	----	----	----	----	----	----	----	----	----	----	----	----	----	----	----	----	----	----	----	----	----	----	----	----	----	----	----	----	----	----	----	----	----	----	----	----	----	----	----	----	----	----	----	-----



ပြည်ညွှန်းချက်

- အိမ်ယာတွယ်၊ ခြေထောက်
- တွန်းထောင့်ကြီးကျောင်း
- ဓမ္မာရုံ
- စာသင်ကျောင်း
- ကျန်းမာရေးဌာနခွဲ
- အုပ်ချုပ်ရေးမှူးရုံး
- ပညာရေးဇုန်ထမ်းအိမ်ယာ
- ရေကန်

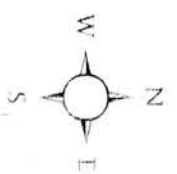

မြေမြေပုံအမှတ်	မြေပိုင်ဆိုင်သူအမည်	မြေပိုင်ဆိုင်မှုအမျိုးအစား	မြေဧရိယာ		မှတ်တမ်းအမှတ်
			စတုဂံ	စတုဂံ	
၁	ဦးစိန်	အိမ်ယာ	၁၀၀	၁၀၀	၁၀၀
၂	ဦးမောင်	အိမ်ယာ	၁၀၀	၁၀၀	၁၀၀
၃	ဦးအောင်	အိမ်ယာ	၁၀၀	၁၀၀	၁၀၀
၄	ဦးကျော်	အိမ်ယာ	၁၀၀	၁၀၀	၁၀၀
၅	ဦးစိန်	အိမ်ယာ	၁၀၀	၁၀၀	၁၀၀
၆	ဦးမောင်	အိမ်ယာ	၁၀၀	၁၀၀	၁၀၀
၇	ဦးအောင်	အိမ်ယာ	၁၀၀	၁၀၀	၁၀၀
၈	ဦးကျော်	အိမ်ယာ	၁၀၀	၁၀၀	၁၀၀
၉	ဦးစိန်	အိမ်ယာ	၁၀၀	၁၀၀	၁၀၀
၁၀	ဦးမောင်	အိမ်ယာ	၁၀၀	၁၀၀	၁၀၀

လူထုဗဟိုပြုစီမံကိန်းမှ လူထုပူးပေါင်းပါဝင်သောနည်းဖြင့် ဒုတိယနှစ်စီမံကိန်း မိတ်ဆက်အစည်းအဝေး

(၂၀၁၆) ခုနှစ်

ကျေးရွာအုပ်စုအမည် - သံဆည် ကျေးရွာအမည် - သံဆည် ရက်စွဲ ..၅.၁၁.၂၀၁၆

၁။ ကျေးရွာသမိုင်းကြောင်း

“သံဆည်” သည် မူဟက “တန်ခွယ်” ဟုခေါ်ခေါ်ခဲ့ကြသည်။ ကာယကျေးဇူးတော်သည်နှင့် “သံဆည်” ဟုခေါ်ဆိုလာသည်တွင်ခဲ့ကြသည်။ ၂၀၁၀ ခုနှစ်တွင် ရေလျှံမှု ကုန်ကြမ်းခဲ့ကြပါသည်။

ကျေးရွာသည် မြေပြင်တွင် နေထိုင်ကာ၊ အနောက်ဘက်တွင် ကျေးရွာကန်တူးတည်ရှိပါသည်။ မြင်းချောင်းကို အမြို့ပြု၍ နေထိုင်ကြပါသည်။ အောက်မြေဝမ်းကျောင်းအတွက် မြို့ကမ်းလမ်း အနည်းငယ်နှင့် ယာယီကြေးအနည်းငယ်သာရှိပါသည်။ သို့ဖြစ်၍ လူငယ်လူရွယ် အများစုမှာ အိမ်ငှားချင်း နိုင်ငံများသို့ အားကောင်း အလုပ်လုပ်ကိုင်ကြပါသည်။

၂၀၁၁ ခုနှစ်တွင် ဤနေ့ကြီးဝတ်ရေချုပ်ပေးရန်အတွက် ကျေးရွာအုပ်စု ကျေးရွာကို ငွေကျေးရွာအုပ်စုအဖြစ် ပြောင်းလဲခဲ့သည်။ အိမ်ခြေ ၂၂၁၆၂ အိမ်အိမ်ကောင်စုပေါင်း ၂၂၁၆၂ လူဦးရေ ကျား ၂၄၂၀၂ ယောက် မ ၂၄၃၅၂ ယောက် စုစုပေါင်း ၄၈၅၅၂ ယောက် ရှိပါသည်။

ယခုအရင်း

သံဆည်ကျေးရွာတွင် မူဟတန်းကျောင်းနှင့် အ.လ.က(ခွဲ) ကျောင်းများ ပြုပြင်ကျောင်းသားဦးရေ - သူငယ်တန်း ကျား - ၁၀ / ၂၀

- ယထာမတန်း	၆ / ၁၀
- ဒုတိယတန်း	၁၁ / ၁၀
- တတိယတန်း	၆ / ၁၅
- စတုတ္ထတန်း	၆ / ၇
- ပဉ္စမတန်း	၁၄ / ၁၄
- အဋ္ဌမတန်း	၁၁ / ၁၇
- သတ္တမတန်း	၁၃ / ၁၁
- အဋ္ဌမတန်း	၇ / ၁၂

ကျား/မပေါင်း - ၁၆၃

မှတ်တမ်းတင်သူ

အမည် - ဇော်ကျော်စု (ဇက)





လူထုပူးပေါင်းပါဝင်သောလူမှုဆန်းစစ်ခြင်းနှင့်အကဲဖြတ်ခြင်းလုပ်ငန်းစဉ်(PSA/PRA)အကျဉ်းချုပ်

စဉ်	အကြောင်းအရာ	ရက်စွဲ	ဦးတည်အုပ်စု	တက်ရောက်သူ			အဓိကဆွေးနွေးချက်များ
				ကျား	မ	ပေါင်း	
၁	လူမှုစီးပွားအဆင့်သတ်မှတ်ခြင်း (Wealth Ranking)	5 1 2016	ချမ်းသာ၊ အလယ်အလတ်၊ နွမ်းပါးအုပ်စု	28	111	139	ကျေးရွာလူမှုစီးပွားအုပ်စုများ၊ ခွဲခြားသတ်မှတ်နိုင်ရေးအတွက် အခြေခံစံနှုန်းများသတ်မှတ်ခြင်း ကျေးရွာသားများနှင့်အများသ ဘောတူခွဲခြားသတ်မှတ်ခြင်း
၂	ရာသီခွင်ပြပြက္ခဒိန် (Seasonal Calender)	5 1 2016	ကော်မတီဝင်၊ အမျိုးသမီး၊ အမျိုးသားများ	28	111	139	ရာသီဥတု၊စိုက်ပျိုးသီးနှံများ၊ လယ်ယာလုပ်ငန်းများ၊ ဝင်ငွေထွက်ငွေ၊မွေးမြူ ရေးလုပ်ငန်းများ၊
၃	ကျေးရွာလူနေမှုပြသယံဇာတမြေပုံ (social Map/Resource Map)	5 1 2016	ရပ်မိ၊ရပ်ဖ ကော်မတီဝင်များ	28	111	139	အိမ်အမျိုးအစားများ၊အခြေခံ အဆောက်အဦများ၊လမ်းပန်း ဆက်သွယ်ရေးအခြေအနေ၊ လယ်ယာမြေမြစ်ချောင်း၊ ရေတွင်းရေကန်သစ်တောများ
၄	ပြဿနာသစ်ပင် (Problem Tree)	6 1 2016	အမျိုးသား၊ အမျိုးသမီးများ	68	81	149	ဆွေးနွေးထားသောအခြေခံ အဆောက်အဦများနှင့်အ သက်မွေးဝမ်းကြောင်းလုပ်ငန်း များ
၅	ကျေးရွာ၏ငါးနှစ်စာဦးစားပေး အစီအစဉ်(Pair Wise)	6 1 2016	အမျိုးသားအုပ်စု၊ အမျိုးသမီးအုပ်စု၊ လူငယ်အုပ်စု၊ ရပ်မိရပ်ဖအုပ်စု	68	81	149	အကျိုးပြုဦးရေအကျိုးခံစားခွင့် နှင့်အဓိကလိုအပ်ချက်များပေ မူတည်ပြီးဆုံးဖြတ်သည်။
၆	အဖွဲ့အစည်းချိတ်ဆက်ပုံ (Venn Diagram)	5 1 2016	အဖွဲ့၊ အုပ်ချုပ်ရေးအဖွဲ့၊ ကျေးရွာစီထောက် အဖွဲ့	28	111	139	ကျေးရွာတွင်ရှိအဖွဲ့အစည်းများ နှင့်ဖွံ့ဖြိုးရေးလုပ်ငန်းအတွက်ချိတ် ဆက် ဆောင်ရွက်လုပ်ကိုင်မှု
၇	ပင့်ကူအိမ်ကွန်ယက် (Spider Web)	5 1 2016	အမျိုးသား၊ အမျိုးသမီးများ	28	111	139	အမျိုးသား၊ အမျိုးသမီးများတန်းတူအခွင့်အ ရေးရရှိမှုနှင့်မရရှိသည့်အ ကြောင်းအရင်းများ



အမျိုးသား၊ အမျိုးသမီးများ၏ တနေ့တာလုပ်ငန်းသုံးသ ပ်မ (Men/Women timeline)	5 . 1 . 2016	အမျိုးသား၊ အမျိုးသမီးများ	28	111	139	အမျိုးသား၊ အမျိုးသမီးများ၏တနေ့တာအလု ပ်ချိန်နှင့်အားလပ်ချိန်များသုံးသပ် ချက်
အိမ်မက်ပြမြေပုံ (Dream Map)	6 . 1 . 2016	ကျေးရွာစီထောက် အဖွဲ့ကျေးရွာလူထု	68	81	149	နောင်တချိန်ကျေးရွာတွင် ဖြစ်စေလိုသောအနာဂတ်မြင် ကွင်းများထည့်သွင်းရေးဆွဲခြင်း
ကျေးရွာသမိုင်းကြောင်း (village Histoy)	5 . 1 . 2016	ကျေးရွာစီထောက် အဖွဲ့ကျေးရွာလူထု	5	3	8	ကျေးရွာဖြစ်ပေါ်လာပုံ သမိုင်းကြောင်း

ဥစ္စာနေအဆင့် ခွဲခြားမှု စံနမူနာပုံစံ

မြို့နယ် ..~~ကော့ကွဲ~~.. ကျေးရွာအုပ်စု ~~သံအညှော်~~.. ကျေးရွာ ....~~သံအညှော်~~..... ရက်စွဲ ..~~၅-၁-၂၀၁၆~~

အကြောင်းအရာ	ချမ်းသာ	အလယ်အလတ်	နွမ်းပါး
နေအိမ်အခြေအနေ	ပျဉ်အိမ်	ထရုံက အိမ်	ငါးအိမ်
စက်ပစ္စည်းပိုင်ဆိုင်မှု	ကား / စက်ကြွေ / ဆီစက် / ဆိုဇကယ်	စက်ကြွေ / ဆိုဇကယ်	လက်ကြွေ - ကြေး စသည်
လယ်ယာမြေပိုင်ဆိုင်မှု	ဒေသဇု၊ ကတဇု	ကတဇု၊ ကတဇု	မရှိ
ကျွဲ၊ နွား ပိုင်ဆိုင်မှု	ကတဇု၊ ကတဇု	ကတဇု၊ ကတဇု	ကတဇု၊ ကတဇု၊ ကြေး -
တန်ဖိုးပျမ်းမျှဝင်ငွေ	၁၀၀၀၀၀၀	၇၀၀၀၀၀	၅၀၀၀၀၀
စားနပ်ရိက္ခာဖူလုံမှု	<၆>လ	<၃>လ	<၁>လ
စုစုပေါင်းအိမ်ထောင်စု	<၁၄>	<၂၈>	<၁၅၀>



စဉ်	ချမ်းသာ	အလယ်အလတ်	နွမ်းပါး
၁။	ဦးလှောင်ကင်စား	ဦးမိုးရွှေ	ဒေါ်ဇော်ခင်
၂။	ဦးတင်ပိုင်ယောင်	ဦးမျိုးဂျီ	ဦးငြိမ်းချမ်း
၃။	ဒေါ်စန်းဇော်	ဦးကျော်စော	ဦးဖိုးသန်း
၄။	ဦးကျော်စွာ	ဦးကျော်စွာ	ဒေါ်စန်းလှညွှန်
၅။	ဦးဇော်စော	ဦးစောသန်းရွှေ	ဒေါ်လှစိန်
၆။	ဦးခင်မောင်စွာ	ဒေါ်ဂျမ်း	ဦးထွန်းမင်းယောင်
၇။	ဦးစံထွား	ဦးအေးသိန်း	ဦးလှဇော်
၈။	ဦးတုတ်	ဦးပေစိ	ဦးကျော်စွာ
၉။	ဦးနီစော	ဦးပေါက်စ	ဦးစော
၁၀။	ဦးဟန်စိန်	ဦးတင်ထွေးစား	ဦးတင်ထွေးစား
၁၁။	ဦးစံစိန်	ဒေါ်ခင်မောင်	ဒေါ်မြင့်ဇော်
၁၂။	ဦးလှစော	ဦးစောလှစော	ဦးသန်းစော
၁၃။	ဦးစောစိန်	ဦးသိန်စိန်	ဦးကျော်စွာ
၁၄။	ဦးကျော်စွာ	ဦးမြင့်သိန်း	ဦးစံရှာ
၁၅။		ဦးကျော်စွာ	ဦးတင်ပိုင်ဇော်
၁၆။		ဦးစောစွာ	ဦးဖိုးစော
၁၇။		ဦးမြင့်ဦး	ဦးစောမြင့်ဦး
၁၈။		ဦးစိန်ဦး	ဦးစောစိန်ဦး
၁၉။		ဦးတင်စွာ	ဦးစောစွာ
၂၀။		ဦးမြင့်	ဦးစိန်စော
၂၁။		ဦးစွာ	ဒေါ်စောစွာ

စဉ်	ချမ်းသာ	အလယ်အလတ်	နွမ်းပါး
၂၂		ဒေါက်	ဦးညွန့်တင်
၂၃		ဦးအိမ်စွေ	ဦးဆန်းဝင်း
၂၄		ဦးပုဇွန်	ဦးကျွန်းစွဲ
၂၅		ဒေါ်ခင်မေအိန်	ဦးစောအောင်
၂၆		ဦးခင်အောင်	ဦးဖိုးဦး
၂၇		ဦးစောဇင်	ဒေါ်အေးစိန်
၂၈		ဦးစိုးဝင်း	ဦးမောင်ကြီးမောင်
၂၉		ဦးစိုး	ဒေါ်ခင်မေ
၃၀			ဦးချစ်အိန်
၃၁			ဦးအောင်စိုး
၃၂			ဦးအိန်စိန်
၃၃			ဦးစန်းပွင့်
၃၄			ဦးစိုးလှအောင်
၃၅			ဦးမောင်မောင်
၃၆			ဦးဖိုးကျော်မောင်
၃၇			ဦးပုဇွန်
၃၈			ဦးအိန်စိန်
၃၉			ဦးအိန်စိန်
၄၀			ဦးကျွန်းစွဲ
၄၁			ဒေါ်စောစော
၄၂			ဦးကျွန်းစွဲ



စဉ်	ချမ်းသာ	အလယ်အလတ်	နွမ်းပါး
၄၃၈			နှိုးကောဇမဇါ
၄၄၂			နှိုးညို
၄၅၂			နှိုးဘောင်းပျို
၄၆၂			နှိုးခရစ်မာဇဝဇါ
၄၇၂			နှိုးဇုန်ပျို
၄၈၂			နှိုးသန်းထိုက်
၄၉၂			နှိုးမင်းကော့
၅၀၂			နှိုးကောဇသူ
၅၁၂			နှိုးဖြူပွင့်
၅၂၂			နှိုးချစ်ချစ်
၅၃၂			နှိုးပျော့ဝေး
၅၄၂			နှိုးဂျွန်
၅၅၂			နှိုးဇုန်ချစ်
၅၆၂			နှိုးကျွန်းကော
၅၇၂			နှိုးကြဲထိုင်းကောင်
၅၈၂			ဒေါ်ခင်စန္ဒာ
၅၉၂			နှိုးထွန်းနှိုး
၆၀၂			ဒေါ်စန်းဖြူ
၆၁၂			နှိုးပျော့ကြီး
၆၂၂			နှိုးချစ်ပျို
၆၃၂			နှိုးရိပ်အောင်

စဉ်	ချမ်းသာ	အလယ်အလတ်	နွမ်းပါး
၆၄၂			ဒေါ်စိုးကို
၆၅၂			ဦးကောဇိန္ဒြ
၆၆၂			ဦးမုဒိဇော်
၆၇၂			ဦးလွှာကောဇိ
၆၈၂			ဒေါ်ခင်စိုးစွာ
၆၉၂			ဒေါ်အိန်ဝို
၇၀၂			ဦးကျော်ကျော်
၇၁၂			ဦးမျိုးဇွဲ
၇၂၂			ဦးဝင်းညွန့်
၇၃၂			ဦးကောဇိကိုစွာ
၇၄၂			ဒေါ်ဇွဲအို
၇၅၂			ဒေါ်အုပ္ပါကဇ
၇၆၂			ဦးကျော်ဝင်း
၇၇၂			ဦးနိုင်မိုး
၇၈၂			ဦးဝံ့စို
၇၉၂			ဦးထွန်းရွှေ
၈၀၂			ဦးဖိုးဖြူ
၈၁၂			ဦးမျိုးကို
၈၂၂			ဒေါ်စိုးစွာ
၈၃၂			ဦးစောထွာ
၈၄၂			ဦးညွန့်လေး



စဉ်	ချမ်းသာ	အလယ်အလတ်	နွမ်းပါး
၈၅၂			ဦးမျိုးကောင်
၈၆၂			ဦးသိန်းထွန်း
၈၇၂			ဦးသန်းကျော်
၈၈၂			ဦးကဲမောင်
၈၉၂			ဦးကျော်စိုး
၉၀၂			ဦးပေါက်ကျော်
၉၁၂			ဦးကျော်စိန်
၉၂၂			ဦးကျော်ကျော်
၉၃၂			ဦးတင်ကျော်လွင်
၉၄၂			ဦးအေးသန်းမောင်
၉၅၂			ဦးကောင်ကျော်လွင်
၉၆၂			ဦးကေလေး
၉၇၂			ဦးတင်သိန်း
၉၈၂			ဦးမျိုးကော
၉၉၂			ဦးဖြူ
၁၀၀၂			ဦးညွှန်းထွန်း
၁၀၁၂			ဦးတင်ကျော်ကောင်
၁၀၂၂			ဦးတင်ဇော်
၁၀၃၂			ဦးအိုးပေ
၁၀၄၂			ဦးစိုးတင့်
၁၀၅၂			ဦးခင်မောင်ကော

စဉ်	ချစ်သော	အလယ်အလတ်	နွမ်းပါး
၁၀၆။	မိမိအပေါ်		ဦးသန်းလှိုင်
၁၀၇။			ဦးစာစောင်ရွှေ
၁၀၈။			ဦးစောဦး
၁၀၉။			ဦးစင်စောစိုး
၁၁၀။			ဦးစောစင်ရွှေလေး
၁၁၁။			ဦးနိုင်စိုး
၁၁၂။			ဒေါ်ရန်
၁၁၃။			ဦးစင်စောစောလေး
၁၁၄။			ဦးစိုစောစော
၁၁၅။			ဦးလှစောစော
၁၁၆။			ဦးဆန်းဖေ
၁၁၇။			ဦးပေတူး
၁၁၈။			ဦးဝင်းတို့
၁၁၉။			ဦးသန်းထွန်းစောစော
၁၂၀။			ဦးမျိုးသိန်း
၁၂၁။			ဦးလက္ခ
၁၂၂။			ဦးဉာဏ်မျိုး
၁၂၃။			ဦးသိန်းဦး
၁၂၄။			ဦးဖေအို
၁၂၅။			ဦးလောက
၁၂၆။			ဦးဝင်းလှိုင်
၁၂၇။			ဦးစောချစ်စောစော
၁၂၈။			ဦးကာတင်
၁၂၉။			ဦးဖိုးမ
၁၃၀။			ဦးဟန်တင်



စဉ်	မျက်နှာ	အလယ် အလတ်	နွမ်းပါး
၁၃၁။			ဒီး ဣန္ဒြေပင်
၁၃၂။			ဒေါ်တုံးတက
၁၃၃။			ဒေါ်သိန်းဖြူ
၁၃၄။			ဒီး ဂျွနွေ
၁၃၅။			ဒေါ်အေး
၁၃၆။			ဒီး အောင်မောင်
၁၃၇။			ဒီး မိုးစာ
၁၃၈။			ဒီး သိင်္ခ
၁၃၉။			ဒီး လှိုင်ဖြူ
၁၄၀။			ဒေါ်လေးတင်
၁၄၁။			ဒီး သန်းစွန်း
၁၄၂။			ဒီး ကုသိန်
၁၄၃။			ဒီး ကျော်စော
၁၄၄။			ဒီး တင်မောင်ဝင်း
၁၄၅။			ဒီး ဒီ
၁၄၆။			ဒီး သိန်းစော
၁၄၇။			ဒီး ခင်မောင်လွင်
၁၄၈။			ဒီး ဖြူစော
၁၄၉။			ဒေါ်အေး
၁၅၀။			ဒီး ချစ်အေးစော
၁၅၁။			ဒီး တင်လွင်
၁၅၂။			ဒီး ကျော်စော
၁၅၃။			ဒီး သန်းဖြူ
၁၅၄။			ဒီး စိန်မောင်တင်





မကွေးတိုင်းဒေသကြီး ၊ စေတနာ့စွာဖြန့်ဖြူးမှု နယ် ၊ သံဆည်အုတ်စိုက် ၊ သံဆည်ကျေးရွာ၏

ဥစ္စာ ခန့်အပ်ရေး ခွဲခြားမှု ယုံကြည်ချက်

နေ့စွဲ - ၅. 1. 2016

နေရာ - ရွာလယ်စုရွာလှိုင်ဆောင်

သံဆည်ကျေးရွာ၏ အဓိကအသက်မွေးဝမ်းကျောင်းလုပ်ငန်းမှာ လယ်ယာစိုက်ပျိုးရေး

သစ်၊ ဝါး၊ ခုတ်၊ ခြံ၊ ၊ ရေလုပ်ငန်းများ ပြုစုပါသည်။

နေထိုင်ရေးအခက်အခဲများမှာ .. ပျက်စီးဆုံးရှုံးမှု၊ ထရပ်ကားအိမ်၊ ဝါးအိမ်ကြီးများထိုင်ကြ

ပါသည်။ စက်ပစ္စည်းပိုမိုအသုံးပြုမှု မှာ ကား၊ စက်လျှော့၊ ဆီစက်၊ ဆိုဒါကယာ၊ လက်လျှော့

စသည်များကို ပိုမိုအသုံးပြုပါသည်။ လယ်ယာစိုက်ပျိုးရေး ပိုမိုအသုံးပြုမှု ဖြစ်ပေါ်လာကိစ္စကို အများစုမှာ

၄၀၀၀၀ ခန့် ပိုမိုအသုံးပြုပါသည်။ တစ်နှစ်ပျမ်းမျှလျှော့ငွေ မှာ - 1000000 ၊ 700000

500000 ခန့် လျှော့ငွေ ပြုပါသည်။ စားနပ်ရိက္ခာ မူလံ့ မှာ (၆) လ စာကို ချမ်းသာ

၄၀၀၀၀ ခန့်ကို အလယ်အလတ် နှင့် (၁၂) လ စာကို နှစ်ပါးပူများ စားဖူးပေးပေးကြ

ပါသည်။

သံဆည်ကျေးရွာ၏ ချမ်းသာအိမ်ပေါင်း (၂၁၄) အိမ်၊ အလယ်အလတ်

အိမ်ပေါင်း (၂၀) အိမ် နှင့် နှစ်ပါးအိမ်ပေါင်း (၂၀၉) အိမ် ပြုပါသည်။

မူး၊ ပေါင်ပါဝင်သူ - ကျား (၂၈၃) ဦး  
- မ (၁၁၁) ဦး

ဦးဆောင်ဆွေးနွေးသူ -  
ဒေါ်ချောစု (CF)











ကျေးရွာ၏ သဘာဝသယံဇာတ အရင်းအမြစ်နှင့် လူမှုရေးပြုပြင်ပုံ ရေးဆွဲခြင်း

မြို့နယ် အဝေးကွာရာ... ကျေးရွာအုပ်စု သံအယ် ကျေးရွာ ..... ဝံ့ဆယ် ..... ရက်စွဲ ..... ၂၀၁၆



ပါဝင်ဆွေးနွေးသူ -  
 ကျား - ၂၈ ဦး  
 မ - ၁၁၁ ဦး

မှတ်တမ်းတင်သူ  
 ဒေါ်ခင်စန္ဒာလှိုင် (CF)



မကျွေးတိုင်း ဝေသာဏ်း ၊ စေတုတ္တရာဗြူနယ် ၊ သံသညာဗဟိုစု ၊ သံသညာကျေးရွာ ၊

အရှင်မာရ် နှင့် လူမှုရေး ဖြစ်ပွဲ သုံးယပ်ချက်

နေ့စွဲ - 5.1.2016

နေရာ - ရွာလယ်စုရပ်ကွက်

သံသညာကျေးရွာ တွင် ဖိတ်ခေါ် ခုစုပေါင်း မြှာ ပြည် ဖိတ်ခေါ်ပြီး ဖိတ်ခေါ်စဉ်မှာ (၂၁၅) စု ဤသညာ လူဦးရေ မြှာ အမျိုးအား (၄၂၀) ဦး ဖြစ်ပေါ်သွားပြီး (၄၂၅) ဦး ခုစုပေါင်း (၅၅၅) ဝဦးရှိသညာ ကျေးရွာတွင် သူနာဆေးရုံ ကျောင်း တစ်ကျောင်း ပြုပြီး ကျေးရွာလူထု အားလုံး မုန့်ဟာသာကို ကိုးကွယ်ကြပါသည်။ မဟာလူမျိုးများ နေထိုင်ကြပါသည်။ သံသညာကျေးရွာ၏ အဓိကအသက်မွေးဝမ်းကျောင်းလုပ်ငန်း မြှာ လယ်ယာထိုက်မျိုးခြင်း လုပ်ငန်း ဖြင့် သစ်ခုတ်ဝါး ခုတ်ခြင်း လုပ်ငန်းတို့ ပြုလုပ်ပါသည်။ သံသညာကျေးရွာသည် ကြီးအုံကြီးဝ တာမံကြီး မတည်ဆောက်မီက လယ်ယာ ခြေများ စွာရှိခဲ့သည်။ ယခုအခါတွင် လယ်ယာ ခြေများ မရှိတော့ပါ။ ယခုခရစ် များသာ အနည်းငယ်ရှိပါကောင်းသည်။ အရွယ်အစား ဝေးကွာသော တွင် သစ်ခုတ်ဝါး ခုတ်လုပ်ငန်း များ ကိုသာ လုပ်ကိုင်ကြပါသည်။ တောင်ယက်တွင် ကြီးအုံ ကျေးရွာ ၊ ခြောက်ဘက်တွင် မေကျေးရွာရှိပါသည်။ အနောက်ဘက်တွင် ကြီးအုံ ကြီးဝ သည်ရေ ရေပွားတစ် ကြီး တည်ရှိပါသည်။

စေတုတ္တရာဗြူနယ် (၇) မိုင်ကဝေးပါသည်။ လူနည်းစု မြှာ အလုပ်လုပ် ဖြင့် လုပ်ကိုင်အသက်မွေးကြပါသည်။ ကျေးရွာ၏ ဝေးလှသော လုပ်ငန်း များ မြှာ တောဝှေ့ပသာလုပ်ငန်း ၊ ကျွဲဖျား လုပ်ငန်း ၊ ကက်ရွေအဖွားလှိုက်ခြင်း ၊ ယာဇ်ဝါး ခုတ်ခြင်း ဖြင့် ရေလုပ်ငန်း များ ပြုလုပ်ပါသည်။

လေတက်သုံး ရေရှိပြီး မြေအရေ ဖြင့် ရေတွင် (၁၃) တွင်ရှိပါသည်။ သီးလံ (၅၀၀၀) သံရေ ကန်ကြီး (၂) ကန်ရှိပါသည်။ သို့ရေကန် မြေထဲတွင် ရွာတွင် သို့ ရေ (၂၂) စုဖြင့် သုံး ရေများ ပြန် ပြီး လေပါသည်။











ကျေးရွာနှင့် အဖွဲ့အစည်းများ ချိတ်ဆက်မှုပြမြေပုံ

ရက်စွဲ ၂၅.၁၁.၂၀၁၆

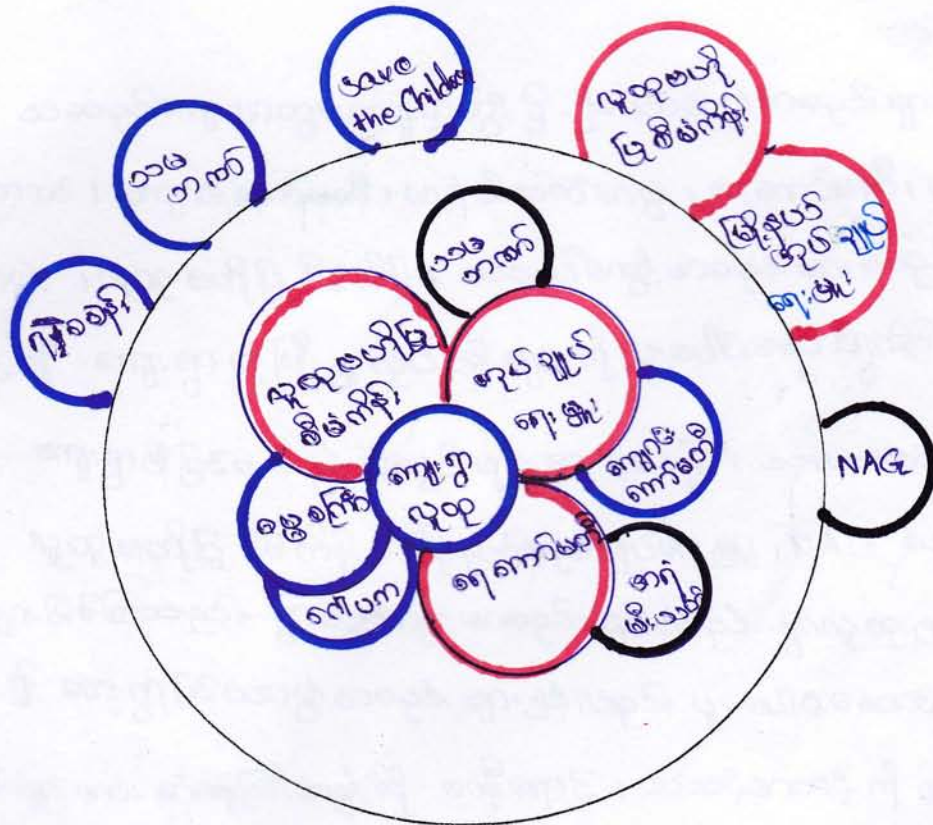

- အရေးကြီး
- အသင့်အတင့်
- အနားယူ ယော်





ပင့်ကူအိမ် သုံးသပ်ခြင်း ( Cobweb )

ပစ်ခတ်ရေးအဖွဲ့အစည်းအဖွဲ့ / အဖွဲ့အစည်းအဖွဲ့

ရက်စွဲ 5.1.2016

အလုပ်အကိုင်

အခွင့်အလမ်း

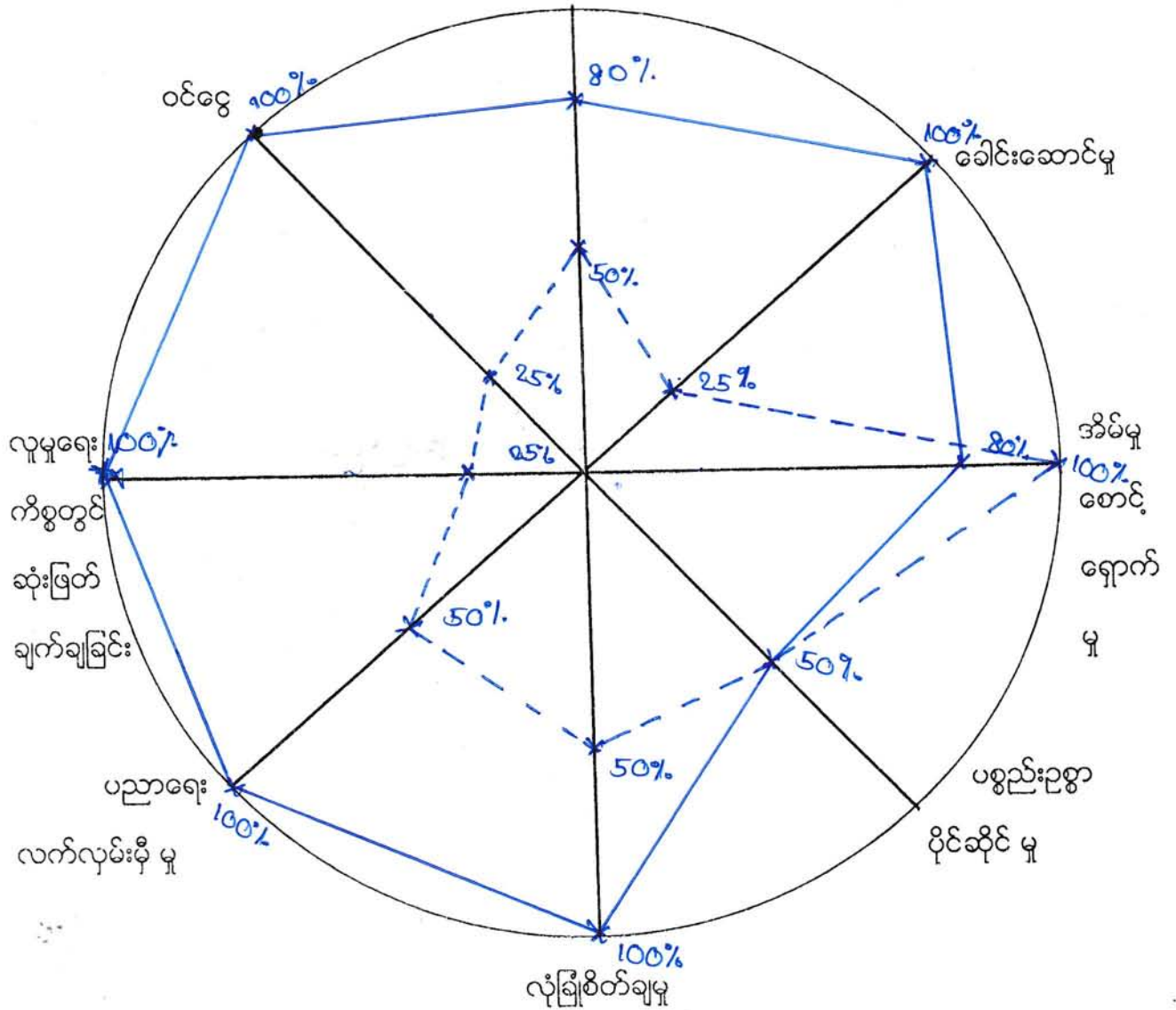

၅၅:၁ ———  
၆ → - - - - -

ကျား - ၂၈

မ - ၁၁၁



မကွေးတိုင်းဒေသကြီး၊ စေတုတ္တရာမြို့နယ်၊ သံဆယ်အုပ်စု၊ သံဆယ်ကျေးရွာ၏ အမျိုးသား၊ အမျိုးသမီးကဏ္ဍအခြေအနေ ပင့်ကူအိမ်သုံးသပ်ချက်

နေ့စွဲ - ၅.၁.၂၀၁၆  
နေရာ - ရွာလယ် ဇရပ်

သံဆယ်ကျေးရွာတွင် အမျိုးသားနှင့်အမျိုးသမီးများ၏ ကဏ္ဍအခြေအနေသုံးသပ်ချက်များကို ခေါင်းစဉ်(၈)ခုဖြင့် ဆွေးနွေးခဲ့သည်။ (၁)အလုပ်အကိုင်အခွင့်အလမ်းရရှိမှု၊ (၂)ခေါင်းဆောင်နိုင်မှု အခြေအနေ၊ (၃)အိမ်မှုကိစ္စဆောင်ရွက်မှု၊ (၄)ပစ္စည်းဥစ္စာပိုင်ဆိုင်မှု၊ (၅)လုံခြုံစိတ်ချရမှု၊ (၆)ပညာသင်ကြားခွင့် ရရှိမှု၊ (၇)လူမှုရေးကိစ္စတွင် ဆုံးဖြတ်ချက်ချနိုင်မှုနှင့် (၈)ဝင်ငွေရရှိမှုတို့ ဖြစ်သည်။

(၁)အလုပ်အကိုင်အခွင့်အလမ်းရရှိမှု

သံဆယ်ကျေးရွာ၏ အမျိုးသားနှင့်အမျိုးသမီးများ အလုပ်အကိုင်အခွင့်အလမ်းရရှိမှုသုံးသပ် ချက်တွင် အမျိုးသားများသည် (၈၀)ရာခိုင်နှုန်းရရှိပြီး အမျိုးသမီးများသည် (၅၀)ရာခိုင်နှုန်းရရှိ သည်။ အမျိုးသမီးများသည် အမျိုးသားများထက် အလုပ်အကိုင်အခွင့်အလမ်းရရှိမှုနည်းနေခြင်း မှာ ကျေးရွာတွင်ရှိသော လုပ်ငန်းများကို အမျိုးသားများသာဆောင်ရွက်နိုင်သောလုပ် ငန်းများဖြစ်ခြင်း၊ လုပ်အားခပေးချေရာတွင် အမျိုးသားများက လုပ်အားခပို၍ ရခြင်း၊အမျိုးသမီးများ လုပ်ကိုင်ဆောင်ရွက်နိုင်သော လုပ်ငန်းနည်းပါးခြင်းတို့ကြောင့် ဖြစ်သည်။

(၂)ခေါင်းဆောင်နိုင်မှု အခြေအနေ

သံဆယ်ကျေးရွာ၏ အမျိုးသားနှင့် အမျိုးသမီးများ ခေါင်းဆောင်နိုင်မှု အခြေအနေသုံးသပ် ချက်တွင် အမျိုးသားများသည် (၁၀၀)ရာခိုင်နှုန်းရရှိပြီး အမျိုးသမီးများသည် (၂၅)ရာခိုင်နှုန်းရရှိ သည်။ အမျိုးသမီးများသည် အမျိုးသားများထက် ရပ်ရွာကိစ္စများတွင် ခေါင်းဆောင်နိုင်မှုအခြေအနေ နည်းနေခြင်းမှာ အမျိုးသားများသည် ရပ်ရွာ သာရေးနာရေးကိစ္စများတွင် ခေါင်းဆောင်အဖြစ်ပါဝင် ဆောင်ရွက်နိုင်ခြင်း၊ အမျိုးသမီးများသည် နေ့စဉ် အိမ်မှုကိစ္စများကို ဆောင်ရွက်ကြရသဖြင့် ရပ်ရွာ အရေးကိစ္စများတွင် ပါဝင်ဆောင်ရွက်မှုနည်းသောကြောင့် ဖြစ်သည်။

(၃)အိမ်မှုကိစ္စဆောင်ရွက်မှု

သံဆယ်ကျေးရွာ၏ အမျိုးသားနှင့် အမျိုးသမီးများ အိမ်မှုကိစ္စဆောင်ရွက်မှုသုံးသပ်ချက်တွင် အမျိုးသားများသည် (၈၀)ရာခိုင်နှုန်းရရှိပြီး အမျိုးသမီးများသည် (၁၀၀)ရာခိုင်နှုန်းရရှိသည်။ အမျိုးသမီးများသည် နေ့စဉ် အိမ်မှုကိစ္စလုပ်ငန်းများဖြစ်သော ထမင်းဟင်းချက်၊ အဝတ်လျှော် အိမ်သန့်ရှင်းရေး၊ သားသမီးဝေယျာဝစ္စများကို နေ့စဉ်ဆောင်ရွက် ကြရသည်။ အမျိုးသားများသည် မိသားစုစားဝတ်နေရေးအတွက် ဝင်ငွေရသော လုပ်ငန်းများကိုသာ လုပ်ကိုင်ဆောင်ရွက်ကြသဖြင့် အိမ်မှုကိစ္စများကို မဆောင်ရွက်နိုင်ကြပါ။

(၄)ပစ္စည်းဥစ္စာပိုင်ဆိုင်မှု

သံဆယ်ကျေးရွာ၏ အမျိုးသားနှင့်အမျိုးသမီး၏ ပစ္စည်းဥစ္စာပိုင်ဆိုင်မှု သုံးသပ်ချက်တွင် အမျိုးသား(၅၀)ရာခိုင်နှုန်း၊ အမျိုးသမီး(၅၀)ရာခိုင်နှုန်း ရရှိသည်။ အိမ်တွင်ရှိသော ပစ္စည်းဥစ္စာများကို အမျိုးသမီးသည် အမျိုးသားထက်ပိုင်းဆိုင်ခွင့် ရရှိပါသည်။

(၅)လုံခြုံစိတ်ချရမှု

အမျိုးသား၏ အမျိုးသားနှင့် အမျိုးသမီးများ၏ လုံခြုံစိတ်ချရမှု သုံးသပ်ချက်တွင် အမျိုးသားများသည် (၁၀၀)ရာခိုင်နှုန်းရရှိပြီး အမျိုးသမီးများသည် (၅၀)ရာခိုင်နှုန်းရရှိပါသည်။ အမျိုးသမီးများ၏ ခန္ဓာပေဒ္ဒတ္တစည်းပုံကြောင့် လုံခြုံစိတ်ချရမှုနည်းသဖြင့် တစ်ဦးတည်းသွားလာရေးတွင် အဆင်မပြေခြင်း ဖြစ်ပါသည်။

(၆)ပညာသင်ကြားခွင့်ရရှိမှု

အမျိုးသား၏ အမျိုးသားနှင့် အမျိုးသမီးများ၏ ပညာသင်ကြားခွင့်ရရှိမှုသုံးသပ်ချက် တွင် အမျိုးသားများသည် (၁၀၀)ရာခိုင်နှုန်းရရှိပြီး အမျိုးသမီးများသည် (၅၀)ရာခိုင်နှုန်းရရှိသည်။ သံဆယ်ကျေးရွာ၏ တွင်ရှိသော အမျိုးသားများနှင့် အမျိုးသမီးများသည် တန်းတူပညာသင်ကြားခွင့် မရရှိကြပါသည်။

(၇)လူမှုရေးကိစ္စများတွင် ဆုံးဖြတ်ချက်ချနိုင်မှု

သံဆယ်ကျေးရွာ၏ အမျိုးသားနှင့် အမျိုးသမီးများ လူမှုရေးကိစ္စများတွင် ဆုံးဖြတ်ချက်ချနိုင်မှု သုံးသပ်ချက်တွင် အမျိုးသားများသည် (၁၀၀)ရာခိုင်နှုန်းရရှိပြီး



အမျိုးသမီးများသည်(၂၅)ရာခိုင်နှုန်း ရရှိပါသည်။ အမျိုးသမီးများသည် လူမှုရေးကိစ္စများတွင် ဆုံးဖြတ်ချက်ချနိုင်မှု ရာခိုင်နှုန်းနည်းနေရခြင်းမှာ ကျေးရွာရှိ အဖွဲ့အစည်းများတွင် အမျိုးသားများ ခေါင်ဆောင်ပါဝင်ခြင်းနှင့် အမျိုးသားများ ၏ ဆုံးဖြတ်များဖြင့်သာ ညှိနှိုင်းဆောင်ရွက်သောကြောင့် ဖြစ်ပါသည်။

(၈)ဝင်ငွေရရှိမှု

သံဆယ်ကျေးရွာ၏ အမျိုးသားနှင့် အမျိုးသမီးများ ဝင်ငွေရရှိမှုသုံးသပ်ချက်တွင် အမျိုးသားများ သည်( ၁၀၀ )ရာခိုင်နှုန်းရရှိပြီး အမျိုးသမီးများသည်( ၂၅ )ရာခိုင်နှုန်း ရရှိသည်။ အမျိုးသမီးများသည် အမျိုးသားများထက် ဝင်ငွေရရှိမှု ရာခိုင်နှုန်းနည်းနေခြင်းမှာ ကျေးရွာတွင်း လုပ်သားငှားရမ်းကြ ရာတွင် အမျိုးသားများကိုသာ ငှားရမ်းကြခြင်း၊ အမျိုးသမီးများလုပ်ကိုင်ဆောင်ရွက်နိုင်သော လုပ် ဝန်းရှားပါးခြင်းနှင့် အမျိုးသား၊အမျိုးသမီး လုပ်အားခ မတူညီခြင်းတို့ကြောင့် ဖြစ်သည်။

ပြဿနာအနှစ်ချုပ်

အလုပ်အကိုင်ရှားပါးခြင်း၊ အမျိုးသမီးများ နေ့စဉ် ဝင်ငွေရ လုပ်ငန်းများနည်းပါးခြင်း၊ အမျိုးသား၊အမျိုးသမီး လုပ်အားခတန်းတူမရခြင်း။

ဦးဘောင်အေး၊ ဇွဲ - ဦးအောင်၊ နှင်း

မူး၊ ခေါင်း၊ ပါဝင်သူ - ကျား ( ၂၈ ) ဦး

- မ ( ၁၁၁ ) ဦး

ကျေးရွာ၏ အမျိုးသား၊ အမျိုးသမီး တစ်နေ့တာလုပ်ငန်းဖြူစာချုပ်စာရင်း

(၅)နှစ်တာမြင်ကွင်းပုံ

ရက်စွဲ ... ၅ ... ၁၂၀၁၆

အချိန်	အမျိုးသမီး တစ်နေ့တာ လုပ်ဆောင်ချက်
၁:၀၀	အိပ်ချိန်
၂:၀၀	"
၃:၀၀	"
၄:၀၀	ဆွမ်းချက်ချိန် / ဆွမ်းစားစဉ်
၅:၀၀	ဆွမ်းပြီး ပုံနှိပ်စာစာ/ကလေးစာအုပ်များ
၆:၀၀	ပိဿာစုစား ဖို. စီရ် / ကျွမ်းသစ်
၇:၀၀	ပထမ အလုပ်ဆောင်ခြင်း
၈:၀၀	"
၉:၀၀	"
၁၀:၀၀	အလုပ်သိမ်းချိန်
၁၁:၀၀	အိမ်ရှေ့ကပ်၊ ရေချိုး
၁၂:၀၀	မွှ်ထဲစားစား
၁၃:၀၀	အနားယူ
၁၄:၀၀	အလုပ်ဆောင်ချိန်
၁၅:၀၀	"
၁၆:၀၀	" အိမ်ထုတ်ကွယ်
၁၇:၀၀	ကျွမ်းသစ် / ထမင်းချက်
၁၈:၀၀	အနားယူ / ရေချိုး
၁၉:၀၀	ညစားစား / အနားယူ
၂၀:၀၀	ပိဿာစု ကိစ္စအတွက်
၂၁:၀၀	အုရား နှိပ်
၂၂:၀၀	အိပ်ရာဝင်
၂၃:၀၀	အိပ်ချိန်
၂၄:၀၀	အိပ်ချိန်

အချိန်	အမျိုးသား တစ်နေ့တာ လုပ်ဆောင်ချက်
၁:၀၀	အိပ်ချိန်
၂:၀၀	"
၃:၀၀	"
၄:၀၀	အိပ်ပျောက်၊ ထမင်းစား
၅:၀၀	ကျွမ်းသစ်
၆:၀၀	"
၇:၀၀	"
၈:၀၀	"
၉:၀၀	"
၁၀:၀၀	အိမ်ထုတ်
၁၁:၀၀	"
၁၂:၀၀	ရေချိုး၊ ထမင်းစား / အိပ်
၁၃:၀၀	အနားယူ / နားစားအတွက်
၁၄:၀၀	နားစားအတွက် နားစား
၁၅:၀၀	"
၁၆:၀၀	"
၁၇:၀၀	အိမ်ထုတ်ချိန်
၁၈:၀၀	"
၁၉:၀၀	ရေချိုး / ညစားစား
၂၀:၀၀	မွှ်ထဲပျက်ခြင်း၊ ပိဿာစု ကိစ္စအတွက်
၂၁:၀၀	အိပ်ပျောက် / အုရား နှိပ်
၂၂:၀၀	အိပ်ချိန်
၂၃:၀၀	"
၂၄:၀၀	"

မှတ်တမ်းတင်သူ

ဦးထူးမြတ်ကျော် (၄၄)



ဝမ်း: ထိုဒေသ ငြိ: ၊ စေတနာရှိသူများ ၊ သံသယကင်းရှင်း ၊ သံသယ ရှေး: ရှေး

အမျိုး: ယော: ၊ အမျိုး: ယော: တစ်နေ့, တစ်အလုပ်အချိန်ပေး, သုံး: သင်ဗျက်

သံသယ ရှေး: ရှေး: အမျိုး: ယော: များ: ယော: နံ: (၄) နာရီ တွင် ထမ်း: ဗျက်  
ရန် အိပ်ပေး ထုတ်ပြန်ပါသည်။ နံ: (၅) နာရီ တွင် နံ: အား: ခွဲ: ဖြို: ပြန်: ပြန်: ပြန်: ပြန်:  
နံ: (၆) နာရီ တွင် မီး: သား: စု: စား: ထောက်: ရန်: စီ: စီ: ပြန်: ပြန်: ပြန်: ပြန်:  
ပေး: ထံ: သို့: အလုပ်: လုပ်: ရန်: သွား: ရောက်: ပြန်: ပြန်: ပြန်: ပြန်:  
အိမ်: ဖြစ်: ရှေး: ချိုး: ပြန်: ပြန်: ပြန်: ပြန်: နေ့: လည်: (၁၁: ၀၀) နာရီ တွင် . ထမ်း: စား: ၍: အား: ပူ  
ပြန်: ပြန်: ပြန်: ပြန်:

နေ့: လည်: (၁၂) နာရီ တွင် အလုပ်: ထမ်း: ၍: နေ့: (၄) နာရီ တွင် အိမ်:  
ပြန်: ၍: အိမ်: မှ: ကိစ္စ: လုပ်: ပြန်: ပြန်: ပြန်: ပြန်: နေ့: (၆) နာရီ တွင် ရှေး: ချိုး: အား: ပူ  
(၇) နာရီ တွင် နေ့: စား: အား: ပူ: ပြန်: ပြန်: ပြန်: ပြန်: နေ့: (၈) နာရီ တွင် မီး: သား: စု: စား:  
စား: ၍: (၉) နာရီ တွင် သူ: ရား: ပြန်: ပြန်: ပြန်: (၁၀) နာရီ တွင် အိမ်: ပေး: ပြန်: ပြန်: ပြန်: ပြန်:

သံသယ ရှေး: ရှေး: တွင် အမျိုး: ယော: များ: ယော: နံ: (၄) နာရီ တွင်  
အိပ်ပေး ထုတ်ပြန်ပါသည်။ (၅) နာရီ တွင် အလုပ်: ထမ်း: ၍: သွား: ရောက်: ၍: (၆) နာရီ တွင် အိမ်: ဖြစ်:  
ပြန်: ပြန်: ပြန်: ပြန်: နေ့: လည်: (၁၁) နာရီ တွင် ရှေး: ချိုး: ထမ်း: စား: အား: ပူ: ၍: နေ့: (၁၂) နာရီ တွင်  
အား: စား: ၍: စား: စား: စား: များ: ပြန်: ပြန်: ပြန်: ပြန်: နေ့: (၄) နာရီ တွင် အိမ်: ဖြစ်: ရှေး: ချိုး: ၍:  
နေ့: (၇) နာရီ တွင် မီး: သား: စု: ထမ်း: စား: ပြန်: ပြန်: ပြန်: ပြန်: နေ့: (၈) နာရီ တွင် မီး: သား: စု: စား: စား:  
ထိုဒေသ ၍: နေ့: (၉) နာရီ တွင် အိမ်: ပေး: ပြန်: ပြန်: ပြန်: ပြန်:

သံသယ ရှေး: ရှေး: ရှေး: ရှေး: အမျိုး: ယော: များ: ယော: အမျိုး: ယော: များ: ထက်: အလုပ်: ချိန်: ပြန်: ပြန်:  
များ: နေ့: စား: စား: စား: လာ: သုံး: ထမ်း: ပြန်: ပြန်: ပြန်: ပြန်:

မူး: ပေါင်း: ပါ: ထမ်း: ပူ - ကျား (၂၈) ဦး  
- မ (၁၁၁) ဦး  
ဦး: ဆောင်: စား: စား: သူ -  
ဦး: ထူး: မြတ်: ကျေး: (၁၄)



ကျေးရွာ၏ အိမ်ထောင်စုပုံ သံသယရှိရာမှ စတင်ချုပ်ချယ်ရေး

မြို့နယ် အကျဉ်းချုပ်... ကျေးရွာအုပ်စု သို့မဟုတ် ကျေးရွာ... သံသယ... ရက်စွဲ... ၁၀၀၀၀၀

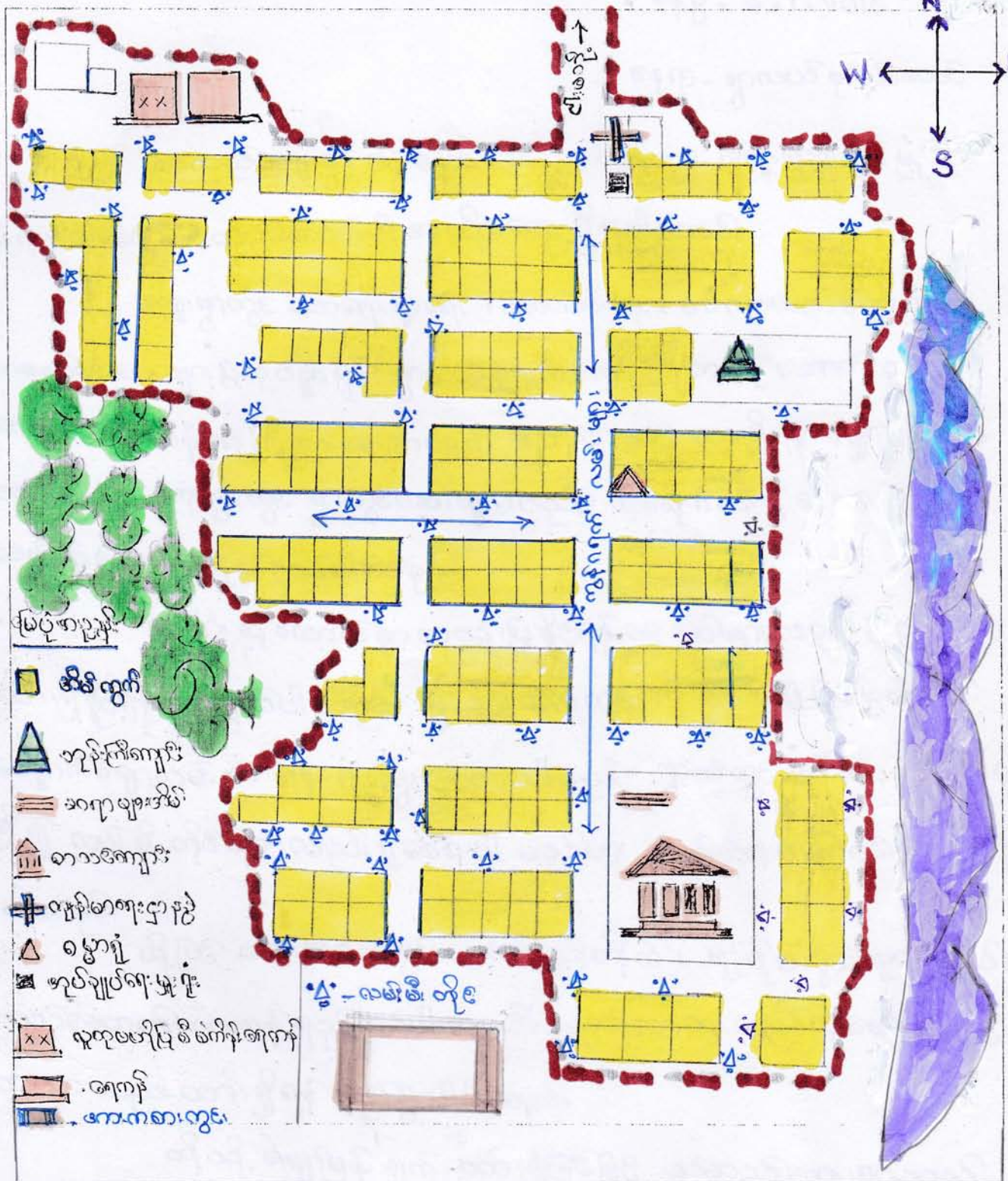

ပါဝင်ဆွေးနွေးသူ -

ကျား - ၆၆ - ဦး

မ - ၈၁ - ဦး

မှတ်တမ်းတင်သူ

ဒေါ်ခင်စန္ဒာစွန်း (CF)



မကျွေးတိုင်းဒေသကြီး ၊ စေတနာ့ကျင့်မှုနယ် ယံဆည်တို့နှင့် ၊ ယံဆည်ကျေးရွာတို့

၂၅ ဖိတ်ခေါ်ခြင်းပုံ ဖုံးဖယ်ခြင်း

နေ့စွဲ - ၆.၁.၂၀၁၆

နေရာ - ရွာလယ်စုရပ်ကွက်

ယံဆည်ကျေးရွာ ၏ နောင် (၁၀) ခြစ် ဧကတွင် ကျေးရွာဖွံ့ဖြိုးမှု  
ပုံရိပ်အဆင့်ဆင့် အားအောက်ပါ အတိုင်း တွေ့ရှိရပါသည်။

ကျေးရွာတွင် ယာရေး၊ နှာရေး၊ ၊ ဟာယာရေး၊ ၊ မင်္ဂလာဆောင်များ၊ ၊  
အဆင့်အဆင့်များ၊ မြေလုပ်နှိုင်းရန် ရွာလယ်စုရပ်ကွက်ကြီး တစ်ခု ဆောက်လုပ်ရန်၊  
စာသင်ကျောင်း ဝန်ဆောင်ရေးအတွက် အောက်တိုင်း ထားရှိရန် မျှော်မှန် မိမိ  
သည် ကျေးရွာတွင် ရွာတွင်လမ်းများလည်း ကွန်ရက်ခင်း၍ ကောင်းမွန်သော  
လမ်း ဖြစ်စေရန် ရည်ရွယ်ပါသည်။

ကျေးရွာ ဆိုလျက် အဖွဲ့အစည်းများ ရှိရန် ရှေ့လျှင်လည်း ပြည်ပုံစံ  
ထားရှိရန် ရည်ရွယ်ပါသည်။ ရွာချင်း ဆက်လမ်းကိုလည်း မြေဖြင့် ဖြစ်စေ၊ မဲဖြင့်  
ကျောက်ချောလမ်း ခင်းရန် ရည်ရွယ်ထားပါသည်။ ရွာထဲတွင် ဆိုလာ မီးများ  
ရှိ၍ လမ်း မီးတိုင်များလည်း ရှိစေရပါမည်ဟု မျှော်လင့် မိကြောင်း တွေ့ရှိရ  
ပါသည်။

ဆိုလျက် အားကစားကွင်း၊ စာကြည့်တိုက်၊ မူကြိုကျောင်းများလည်း  
တည်ဆောက်ထားရန် ရည်ရွယ်ပါသည်။ သွားလာရေးလွယ်ကူစေရန် ဆိပ်ခံ  
တံတားလည်း ထားရှိရန် ရည်ရွယ်ပါသည်။

ထို့အပြင် မျှော်မှန်ချက် ထားရှိပြီးဖြစ်၍ ယံဆည်ကျေးရွာသည်  
နောင် (၁၀) ခြစ်ခန့် အကြာတွင် မီးဖွားရေး၊ ၊ ပညာရေး၊ တွင် စေတနာ့ဖွံ့ဖြိုး  
တိုးတက်ရေး၊ လူမှုရေး၊ ၊ တာယာရေး၊ ၊ ယာယာရေး တွင်ပါ မကျန်၊ ဖွံ့ဖြိုးတိုး  
တက်သော ကျေးရွာ တစ်ရွာဖြစ်လာမည်ဟု မျှော်လင့် မိပါ တော်ပါသည်။

ပါဝင်ဆွေးနွေးသူ -

ကျား (၆၈) ဦး

မ (၈၁) ဦး

မှတ်တမ်း တင်သူ -

ဒေါ်ခင်စန္ဒာဝတ္ထု (CF)



ကျေးရွာဖွံ့ဖြိုးရေး အထောက်အကူပြုကော်မတီ ဖွဲ့စည်းပုံ

ကျေးရွာစီ/ထောက် ဥက္ကဋ္ဌ  
 ၁။ ဦးကျော်ထွေး  
 ၂။ ဒေါ်နန္ဒာဖြူ

ဝယ်ယူရေးဆပ်ကော်မတီ  
 ခေါင်းဆောင် - ဦးထွန်းမင်းဦး  
 မှတ်တမ်းထိမ်း - ဦးတင်ကျော်  
 အဖွဲ့ဝင် - ဒေါ်တင်တင်မာ

စောင့်ကြည့်ကြီးကြပ်ရေးဆပ်ကော်မတီ  
 ၁။ ဦးကျော်ပွင့်  
 ၂။ ဒေါ်ခင်မာဇွဲ  
 ၃။

လည်ပတ်ထိန်းသိမ်းရေးဆပ်ကော်မတီ  
 ၁။ ဦးတင်ဝင်း  
 ၂။ ဒေါ်နန္ဒာ  
 ၃။ ဒေါ်ခင်ခင်မာ

ကျေးရွာစေတနာ့ဝန်ထမ်း  
 ၁။ ဦးကဲအောင်  
 ၂။ ဒေါ်ခင်ခင်မာ

ကျေးရွာဘဏ္ဍာရေးစာရေး  
 ၁။ ဒေါ်တင်ကျော်

အကြံပြုဖြေရှင်းရေးကော်မတီ  
 ၁။ ဦးကျော်အောင်  
 ၂။ ဒေါ်နန္ဒာမာဇွဲ

ပုံစံအရ ဂုဏ်ထူးဆောင်များ၏ ဝန်ထမ်းစာရင်း

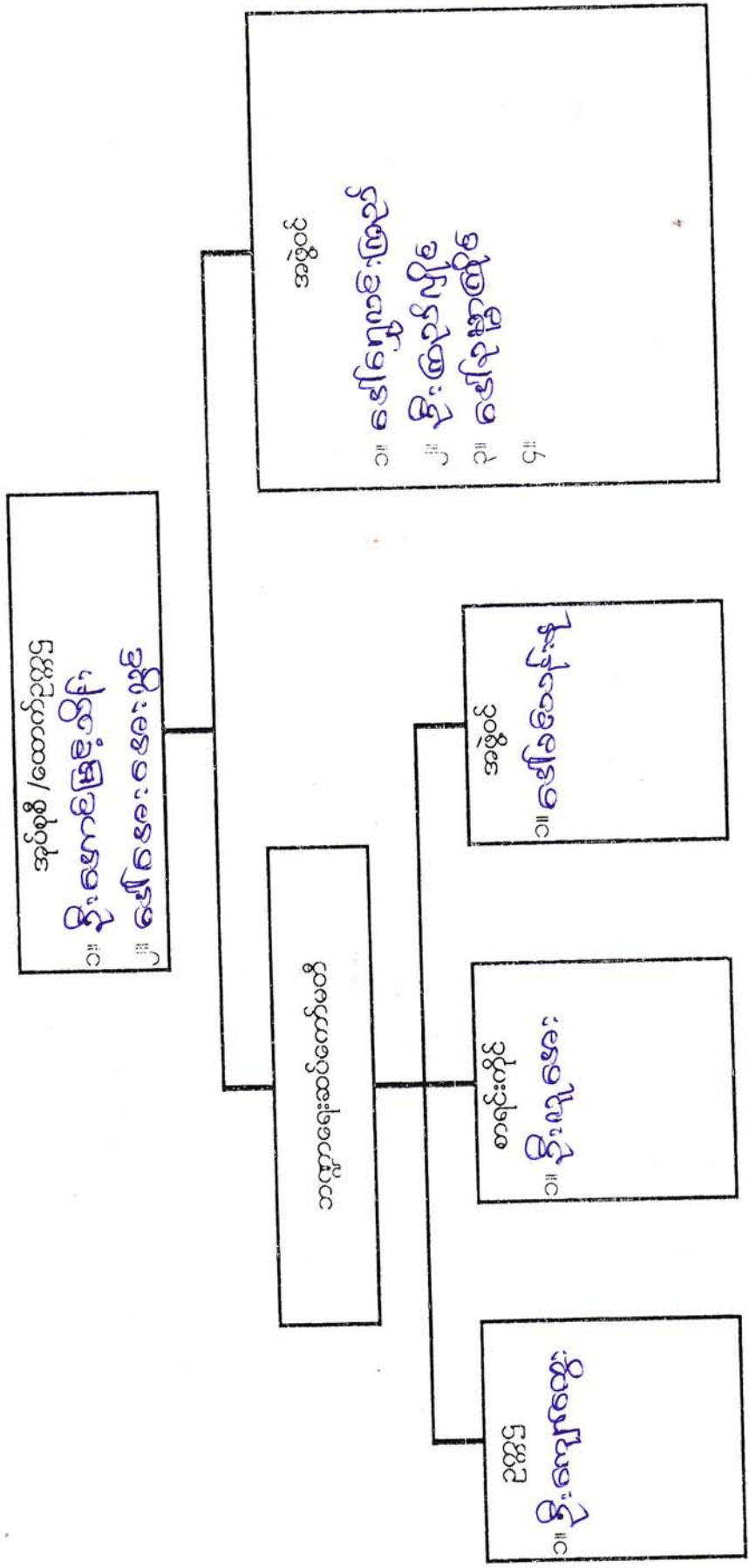



ကျေးရွာဖွံ့ ရေး အထောက်အကူပြုကော်မတီ ဖွဲ့စည်း

ကျေးရွာစီ/ထောက် ဥက္ကဋ္ဌ  
 ၁။ ဦးကျော်ထွန်း  
 ၂။ ဒေါ်ဥက္ကဋ္ဌ

ဝယ်ယူရေးဆောင်ကော်မတီ  
 ခေါင်းဆောင် - ဦး သန်းကျော်  
 မှတ်တမ်းထိမ်း - ဦး လှိုင်ကျော်  
 အဖွဲ့ဝင် - ဒေါ်မာမာ

စောင်ကြည့်တိုးကြပ်ရေးဆောင်ကော်မတီ  
 ၁။ ဦးကျော်စွန်း  
 ၂။ ဒေါ်ခင်မာမာ  
 ၃။ ဒေါ်အေးအေး

လည်ပတ်ထိန်းသိမ်းရေးဆောင်ကော်မတီ  
 ၁။ ဦးကျော်စွန်း  
 ၂။ ဒေါ်အေးအေး  
 ၃။ ဒေါ်ခင်မာမာ

ကျေးရွာစေတနာ့ဝန်ထမ်း  
 ၁။ ဦးကျော်စွန်း  
 ၂။ ဒေါ်ခင်မာမာ

ကျေးရွာဘဏ္ဍာရေးစာရေး  
 ၁။ ဒေါ်ခင်မာမာ

အကြံပြုဖြေရှင်းရေးကော်မတီ  
 ၁။ ဦးကျော်စွန်း  
 ၂။ ဒေါ်ခင်မာမာ

ကျေးရွာအုပ်စု ဖွံ့ဖြိုးရေး အထောက်အကူပြုကော်မတီ ဖွဲ့စည်းပုံ

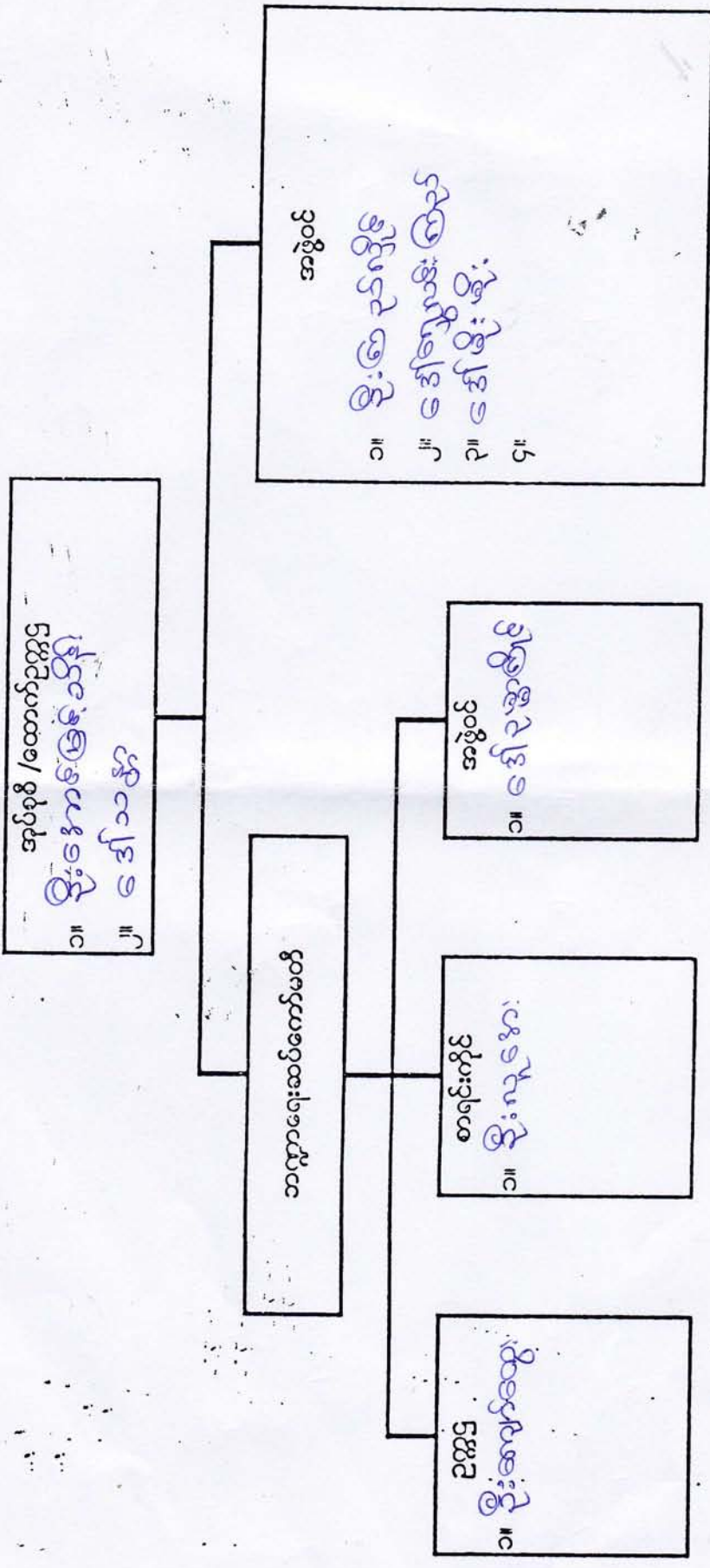



အမျိုးသား အဖွဲ့

- ၁။ ဂွာချင်းဆက်သွယ်ရေး
- ၂။ အစည်းအဝေးခန်းမ
- ၃။ လျှပ်စစ်ဇီး
- ၄။ စာကြည့်တိုက်
- ၅။ ရွာတွင်းကျောက်ချော့ကမ်း
- ၆။ ရေဖူရောင်ရေး
- ၇။ စာသင်ကျောင်းခြံစည်းဂျိုး
- ၈။ မူကြိုကျောင်း
- ၉။ ဆိပ်ခံတံတား

အမျိုးသမီး အဖွဲ့

- ၁။ ဂွာချင်းဆက်ကျောက်ချော့ကမ်း
- ၂။ မူလတန်း ပြန်ကျောင်းဆရာမများ
- ၃။ စုရည်ဆောင်
- ၄။ လျှပ်စစ်ဇီး / ကျွဲကျွဲဇီး / ဆိုလာဇီး ✓
- ၅။ စာကြည့်တိုက်
- ၆။ ကားကမ်းကွင်း
- ၇။ ကျောင်းခြံစည်းဂျိုး
- ၈။ ကျောက်ချော့ကမ်း
- ၉။ ဓဉ္ဇ

၁၀။ သားဖွားဆောင်ရွက်ပေးရေး





ကျေးရွာလူမှုရေး အဆောက်အဦးဆိုင်ရာ အခက်အခဲများအပေါ် ခန့်မှန်း ငွေကြေး တွက်ချက်မှုဇယား

ရက်စွဲ ၂၀၁၆.၁၁.၂၀.၁၆

စဉ်	ဦးစားပေး ဖြေရှင်းရမည့် အခက်အခဲ	ဖြေရှင်းနည်း	လိုအပ်သော ဘဏ္ဍာငွေ ပမာဏ	ဆောင်ရွက်မည့် ကာလ	တာဝန်ခံမည့် အဖွဲ့	မှတ်ချက်
၁။	အစည်းအဝေးပြုလုပ်ရန်အခက်အခဲ	စုပေါင်းဆောင်ရွက်ခြင်း	၅၅၀၀၀၀၀	၂၀၁၆	လူထုဗဟိုပြုစီမံကိန်း	
၂။	ကျောက်တူးဖော်ရေး	ကျောက်တူးဖော်ရေး	၈၅၀၀၀၀၀	၂၀၁၇	n	
၃။	ရွာတွင်းလမ်းဖောက်ခင်း	ရွာတွင်းလမ်းဖောက်ခင်း	၇၀၀၀၀၀၀	၂၀၁၈	n	
၄။	အောက်လမ်းဖောက်ခင်း	အောက်လမ်းဖောက်ခင်း	၅၀၀၀၀၀၀		n	
၅။	ရွာချွန်ဆက်လမ်းဖောက်ခင်း	ကျောက်ချွန်လမ်းဖောက်ခင်း	၁၀၀၀၀၀၀၀		n	
၆။	လျှပ်စစ်ဖွဲ့စည်းခြင်း	ဆိုင်လမ်းဖောက်ခင်း	၈၀၀၀၀၀၀		n	
၇။	အားကစားကွင်းဖွဲ့ခြင်း	အားကစားကွင်းဖွဲ့ခြင်း	၃၀၀၀၀၀၀		n	
၈။	အပေးအကူအညီအဖွဲ့ဖွဲ့စည်းခြင်း	အကြံပေးအဖွဲ့	၄၅၀၀၀၀၀		n	
၉။	ကျွမ်းကျင်မှုလက်ရာဖော်ပြခြင်း	အားပေးအဖွဲ့	၅၀၀၀၀၀၀		n	
၁၀။	ကလေးပျော်ရွှင်စရာအဖွဲ့ဖွဲ့စည်းခြင်း	အဖွဲ့ကျွမ်းကျင်မှု	၉၀၀၀၀၀၀		n	

ပါဝင်ဆွေးနွေးသူ

ကျား - ၆၈

မ - ၈၁

မှတ်တမ်းတင်သူ

ဦးဝင်းမျိုး (CCF)

လုပ်ငန်းလိုအပ်ချက်များ ဖော်ထုတ်ခြင်း

ရက်စွဲ ၂၇.၁၁.၂၀၁၆

အမျိုးသား အဖွဲ့

- ၁။ စုရပ်ဆောင်းဖြုတ်ခြင်း
- ၂။ ရွာချစ် ဆက်သွယ်ရေး
- ၃။ ဆိုလာမီးလင်းရေး
- ၄။ ရွာကွင်းလမ်း ကျောက်ခင်းခြင်း
- ၅။ စာသင်ကျောင်းခြံစည်းချိုး
- ၆။ လျှပ်စစ်ဇီးလျှို့အားခြင်း
- ၇။ လယ်ယာခြေဖော်ထုတ်ခြင်း
- ၈။ အထက်တန်းကျောင်း ချိတ်အားခြင်း
- ၉။

အမျိုးသမီး အဖွဲ့

- ၁။ စုရပ်ဆောင်းဖြုတ်ခြင်း
- ၂။ ရွာချစ် ဆက်သွယ်ရေး
- ၃။ ဆိုလာမီးလင်းရေး
- ၄။ ရွာကွင်းလမ်း ကျောက်ခင်းခြင်း
- ၅။ စာသင်ကျောင်းခြံစည်းချိုး
- ၆။ မူကြိုကျောင်း
- ၇။ လျှပ်စစ်ဇီးလျှို့အားခြင်း
- ၈။ လယ်ယာ ခြေဖော်ထုတ်ခြင်း
- ၉။ အထက်တန်းကျောင်း ချိတ်အားခြင်း



လုပ်ငန်းဦးစားပေးအလိုက် နှိုင်းယှဉ်ဇယား

ရက်စွဲ ၂၇.၁၁.၂၀၁၆

	စုရပ် ဆောင်	မူကြံ ကျောင်း	ရွာချင်း ဆက်သွယ်	စာသင် ကျောင်းခြံ စုန်းချို	ရွာတွင်း လမ်း	ဆိုင်ရောင်း လမ်းကျ	စာရေး အဖွဲ့
စုရပ် ဆောင်		စုရပ် ဆောင်	စုရပ် ဆောင်	စုရပ် ဆောင်	စုရပ် ဆောင်	စုရပ် ဆောင်	၅
မူကြံ ကျောင်း			ရွာချင်း ဆက်သွယ်	မူကြံ ကျောင်း	ရွာတွင်း လမ်း	ဆိုင်ရောင်း လမ်း	၁
ရွာချင်းဆက် သွယ်				ရွာချင်း ဆက်သွယ်	ရွာချင်း ဆက်သွယ်	ရွာချင်း ဆက်သွယ်	၄
စာသင် ကျောင်းခြံ စုန်းချို					ရွာတွင်း လမ်း	ဆိုင်ရောင်း လမ်း	၁
ရွာတွင်း လမ်း						ဆိုင်ရောင်း လမ်း	၂
ဆိုင်ရောင်း လမ်း							၃

  
 ဦးစိုးစိုးစိုး  
 မှတ်တမ်းတင်သူ

ရွာလူမှုရေး အဆောက်အဦးဆိုင်ရာ အခက်အခဲများအပေါ် ခန့်မှန်း ငွေကြေး တွက်ချက်မှုဇယား

ရက်စွဲ 17. ၁၁. ၂၀၁၆

စဉ်	ဦးစားပေး ဖြေရှင်းရမည့် အခက်အခဲ	ဖြေရှင်းနည်း	လိုအပ်သော ဘဏ္ဍာငွေ ယာဏ	ဆောင်ရွက်မည့် ကာလ	တာဝန်ခံမည် အဖွဲ့	မှတ်ချက်
၁။	အစဉ်စီ၊ ဖြေရှင်းရမည့် အခက်အခဲ	စုရပ်ဆော်ဆောင်ရွက်ရန်	၄၅-သိန်း	တက်ယဉ်	၂၀၁၆	
၂။	ရွာချစ်ဆက်လက်ကောင်းခြင်း	ရွာချစ်ဆက်လက်ကောင်းရန်	၃၀၀-သိန်း	-	-	
၃။	ဆန္ဒချစ်ကလေးများ	ဆန္ဒချစ်ကလေးများ	၁၀၀-သိန်း	ဆန္ဒချစ်ကလေးများ	၂၀၁၆	
၄။	ရွာသူရွာသားများ	ရွာသူရွာသားများ	၂၀၀-သိန်း	-	၂၀၁၆	
၅။	ရွာသူရွာသားများ	ရွာသူရွာသားများ	၆၀-သိန်း	-	၂၀၁၆	
၆။	ရွာသူရွာသားများ	ရွာသူရွာသားများ	၂၀၀-သိန်း	-	၂၀၁၆	
၇။	ရွာသူရွာသားများ	ရွာသူရွာသားများ	-	-	-	
၈။	ရွာသူရွာသားများ	ရွာသူရွာသားများ	-	-	-	
၉။	ရွာသူရွာသားများ	ရွာသူရွာသားများ	-	-	ပညာရေး	
၁၀။						

ငွေဆွေးနွေးသူ

မှတ်တမ်းတင်သူ  
 ဦးထွန်းနိုင်



သံဆည်ကျေးရွာ၏ ကျေးရွာလက်စွဲစာအုပ်ပြုလုပ်ခြင်း  
မှတ်တမ်းဓာတ်ပုံများ





သံဆည်ကျေးရွာ၏ ကျေးရွာလက်စွဲစာအုပ်ပြုလုပ်ခြင်း  
မှတ်တမ်းဓာတ်ပုံများ





ပုံစံစ-၁ ကျေးရွာအခြေခံအချက်အလက်များ (Form PC 1)

လမ်းညွှန်ချက်/ကျေးရွာတစ်ရွာသို့ ပထမဆုံးမိတ်ဆက်ခရီးသွားရောက်သောအခါ လူထုစည်းရုံးရေးမှူးသည် ကျေးရွာခေါင်းဆောင်များအား ကျေးရွာအချက်အလက်များကို မေတ္တာရပ်ခံ၍ တောင်းခံရသည်။ ဤအချက်အလက်များကို စီမံကိန်းမိတ်ဆက်အစည်းဝေးမတိုင်မီ တောင်းခံရမည်။ စီမံကိန်းမိတ်ဆက်အစည်းဝေးတွင် လူထုစည်းရုံးရေးမှူးသည် ဤအချက်အလက်များအား စစ်ဆေးပေးပြီးမှ ကန့်သတ်အောင်ပြုလုပ်ရမည်။ ပြီးနောက်တွင် လူထုစည်းရုံးရေးမှူးမှ သတင်းအချက်အလက်ထံသို့ Tablets မှတစ်ဆင့် ဖြည့်သွင်းရမည်။

ကျေးရွာအုပ်ချုပ်ရေးမှူးအမည် ဦးသန်းစိန်	ကျေးရွာအုပ်ချုပ်ရေးမှူး၏ ဖုန်းနံပါတ်	လူထုစည်းရုံးရေးမှူး၏ အမည် ဒေါ်ခင်စုဦး
ပြည်နယ်/တိုင်းဒေသကြီး မကွေး	မြို့နယ် စော့ဇွန်	ကျေးရွာအုပ်စု သံခဲပင်
		ကျေးရွာ သံခဲပင်

က. လူဦးရေ

လူမျိုးစု	အိမ်ထောင်စုအရေအတွက်	ကိုးကွယ်သည့်ဘာသာ	အိမ်ထောင်စုအရေအတွက်
လူဦး (၁) - မိမိ	၂၀၆	ဘာသာ(၁) - ဗုဒ္ဓ	၂၁၆
လူမျိုးစု (၂) -----		ဘာသာ(၂) -----	
လူမျိုးစုရော -----		ဘာသာရော -----	

	အမျိုးသား (အရေအတွက်)	အမျိုးသမီး (အရေအတွက်)
လူဦးရေ	၄၂၀	၄၃၅
အိမ်ထောင်စုဦးစီး	၁၈၄	၃၂

(ခ) လက်လှမ်းမီအသုံးပြုနိုင်သည့် အဆောက်အအုံများ

စာသင်ကျောင်း	အမှတ်ခြံပါ	ကျန်းမာရေး	အမှတ်ခြံပါ	ဘာသာရေးအဆောက်အအုံ	အမှတ်ခြံပါ
အထက်တန်းကျောင်း	<input type="checkbox"/>	ဆေးရုံ	<input type="checkbox"/>	စေတီ	<input type="checkbox"/>
အလယ်တန်းကျောင်း	<input checked="" type="checkbox"/>	ကျန်းမာရေးဌာန	<input type="checkbox"/>	ဘုန်းကြီးကျောင်း	<input checked="" type="checkbox"/>
မူလတန်းကျောင်း	<input checked="" type="checkbox"/>	ကျန်းမာရေးဌာနခွဲ	<input type="checkbox"/>	ဟိန္ဒူဘုရားကျောင်း	<input type="checkbox"/>
မူကြိုကျောင်း	<input type="checkbox"/>	ဆေးပေးခန်း	<input checked="" type="checkbox"/>	ခရစ်ယာန်ကျောင်း	<input type="checkbox"/>
အခြား	<input type="checkbox"/>	အခြား	<input type="checkbox"/>	ဗလီ	<input type="checkbox"/>
				အခြား	<input type="checkbox"/>
မှတ်ချက်		မှတ်ချက်		မှတ်ချက်	

(ဂ) ကျွမ်းကျင်သူများမှတ်တမ်း ၊ ကျေးရွာပွင့်နေထိုင်သော သို့မဟုတ် တခြားရွာမှလာရောက်သော ကျွမ်းကျင်သူများ

	(၁) စာသင်ကျောင်း		(၂) ကျန်းမာရေး		(၃) လက်မှုပညာရှင်	
	ရွာတွင်နေထိုင်သူ	အခြားရွာမှလာသူ	ရွာတွင်နေထိုင်သူ	အခြားရွာမှလာသူ	ရွာတွင်နေထိုင်သူ	အခြားရွာမှလာသူ
လူတန်းပြဆရာဆရာမ	<input checked="" type="checkbox"/>	<input checked="" type="checkbox"/>	<input type="checkbox"/>	<input type="checkbox"/>	<input checked="" type="checkbox"/>	<input type="checkbox"/>
အထက်တန်းပြဆရာဆရာမ	<input type="checkbox"/>	<input type="checkbox"/>	<input type="checkbox"/>	<input type="checkbox"/>	<input checked="" type="checkbox"/>	<input type="checkbox"/>
အလက်တန်းပြဆရာဆရာမ	<input type="checkbox"/>	<input checked="" type="checkbox"/>	<input type="checkbox"/>	<input checked="" type="checkbox"/>	<input type="checkbox"/>	<input type="checkbox"/>



မူကြိုဆရာ၊ဆရာမ	<input type="checkbox"/>	<input type="checkbox"/>	အရံသားဖွား	<input checked="" type="checkbox"/>	<input type="checkbox"/>	ရေပိုက်သွယ်သူ	<input checked="" type="checkbox"/>	<input type="checkbox"/>
အခြား	<input type="checkbox"/>	<input type="checkbox"/>	ပြည်သူ့ကျန်းမာရေးလုပ်သား (၁)/(၂)	<input checked="" type="checkbox"/>	<input type="checkbox"/>	စက်ပြင်ဆရာ	<input type="checkbox"/>	<input type="checkbox"/>
မှတ်ချက်				မှတ်ချက်				မှတ်ချက်

(ဃ) ကျေးရွာသို့ ရောက်ရှိနိုင်သည့်လမ်းအခြေအနေ / ကျေးရွာတစ်ရွာသည် ၎င်း၏ကျေးရွာအုပ်စုနှင့် ဆက်သွယ်ထားသော လမ်းအခြေအနေ (အောက်ပါတို့ကိုပိုင်းပါ)

ကျောက်ကြမ်းလမ်း:                      ကတ္တရာလမ်း:                      ကွန်ကရစ်လမ်း:                      မော်တော်ဆိုင်ကယ်လမ်း:  
 ကျောက်ခင်းလမ်း:                      မြေသားလမ်း:                      လူသွားလမ်း:                      အခြား: ဂျေလမ်း (ဂျေလမ်း)

(င) ကျေးရွာဖွံ့ဖြိုးမှုစီမံချက်

- (၁) လူထုဗဟိုပြုစီမံကိန်းမစတင်မီ ဤကျေးရွာတွင်ကျေးရွာဖွံ့ဖြိုးမှု စီမံချက်ရှိခဲ့ပါသလား? ပိုင်းပါ  
ရှိပါသည်/မရှိပါ/မသိပါ
- (၂) ရှိခဲ့ပါလျှင် ဤစီမံချက်ကို မည်သည့် ခုနှစ်တွင်ပြင်ဆင်ခဲ့ပါသနည်း? နှစ် ၂၀၁၄ / မသိပါ
- (၃) ဤစီမံချက်ကို မြို့နယ်မှအတည်ပြုခဲ့ပါသလား? ပြုခဲ့ပါသည်/မပြုခဲ့ပါ / မသိပါ

(စ) ခရီးအကွာအဝေး

- (၁) ဤကျေးရွာ၏ဗဟိုမှ၎င်းကျေးရွာအုပ်စု၏ဗဟိုအထိခရီးမိုင်မည်မျှကွာဝေးသနည်း? မိုင် ၃.၀၇ / မသိပါ
- (၂) ဤကျေးရွာမှ ၎င်းကျေးရွာအုပ်စုဗဟိုအထိသွားလာရာတွင်ကြာမြင့်သည့်အချိန်  
 ခြောက်သွေ့ရာသီတွင်ကြာချိန် ----- ထော်လာဂျီ/မော်တော်ဆိုင်ကယ်/ခြေလျှင်/လား/မော်တော်ဘုတ်/  
 အခြား: ----- စသည်တို့ဖြင့်သွားလျှင်ကြာမြင့်သည့်အချိန်  
 မိုးရာသီတွင်ကြာချိန် ----- ထော်လာဂျီ/မော်တော်ဆိုင်ကယ်/ခြေလျှင်/လား/မော်တော်ဘုတ်/  
 အခြား: ----- စသည်တို့ဖြင့်သွားလျှင်ကြာမြင့်သည့်အချိန်

(ဆ) ပတ်ဝန်းကျင်ဆိုင်ရာသဘာဝဘေးအန္တရာယ် -

ဤကျေးရွာတွင်ရေကြီးခြင်းကဲ့သို့ သဘာဝဘေးအန္တရာယ်ကျရောက်ဖူးခြင်းရှိပါသလား။  
 မရှိပါ                       ရှိပါသည်                      ရှိလျှင်ဖော်ပြပါ ၂၀၁၅ ဇွန်လအတွက်

(ဇ) ကျေးရွာတွင် ဖွဲ့စည်းထားသော အဖွဲ့အစည်းများ

လူထုဗဟိုပြုစီမံကိန်းမတိုင်မီ ဤကျေးရွာတွင် ကျေးရွာဖွံ့ဖြိုးရေးအတွက် အစိုးရ(သို့)ရွာသားများကိုယ်တိုင်(သို့) စီမံကိန်းတစ်ခုခုမှ ဖွဲ့စည်းထားသည့် အဖွဲ့အစည်းများရှိပါသလား။

၁။ စာမေးပွဲအဖွဲ့  
 ၂။ Save the children

ကျေးရွာခေါင်းဆောင်                      အမည်                      ဦးထွန်းစိုး  
 လက်မှတ်                      [Signature]                      နေ့စွဲ ၉.၁.၂၀၁၆  
 လူထုစည်းရုံးရေးမှူး                      အမည်                      ဒေါ်ခင်အောင်  
 လက်မှတ်                      [Signature]                      နေ့စွဲ ၉.၁.၂၀၁၆





ပုံစံ - ၈ - ၁ ကျေးရွာအခြေခံအချက်အလက်များ (Form PC 1)

လမ်းညွှန်ချက်၊ ကျေးရွာတစ်ရွာသို့ ပထမဆုံးမိတ်ဆက်ခရီး သွားရောက်သောအခါ လူထုစည်းရုံးရေးမှူးသည် ကျေးရွာ ခေါင်းဆောင်များအား ကျေးရွာအချက်အလက်များကို မေတ္တာရပ်ခံ၍ တောင်းခံရသည်။ ဤအချက်အလက်များကို စီမံကိန်း မိတ်ဆက်အစည်းဝေးမတိုင်မီတောင်းခံရမည်။ စီမံကိန်းမိတ်ဆက်အစည်းဝေးတွင် လူထုစည်းရုံးရေးမှူးသည် ဤအချက်အလက် များအား စစ်ဆေးပြီး မှန်ကန်အောင်ပြုလုပ်ရမည်။ ပြီးနောက်တွင် လူထုစည်းရုံးရေးမှူးမှ သတင်းအချက်အလက်ထံသို့ Tablets မှ တဆင့် ဖြည့်သွင်းရမည်။

ကျေးရွာအုပ်ချုပ်ရေးမှူး အမည် ဦး ပန်းချီ	ကျေးရွာအုပ်ချုပ်ရေးမှူး၏ ဖုန်းနံပါတ် ၀၉-၂၆၅၅၁၈၅၁၂	လူထုစည်းရုံးရေးမှူး၏ အမည် ဦးစိုးအောင်
ပြည်နယ်တိုင်းဒေသကြီးအစွဲ မြို့နယ်အစွဲ အကျွန်း မြို့နယ်အစွဲ ကျေးရွာအုပ်စုအမည်	ကျေးရွာအုပ်စုအမည်	ကျေးရွာ အမည်

က။ လူဦးရေ

လူမျိုးစု	အိမ်ထောင်စုအရေအတွက်	ကိုးကွယ်သည့်ဘာသာ	အိမ်ထောင်စုအရေအတွက်
လူမျိုးစု (၁) မြန်မာ	၂၁၆	ဘာသာ (၁) ဗုဒ္ဓ	၂၁၆
လူမျိုးစု (၂) -----		ဘာသာ (၂) -----	
လူမျိုးစု (၃) -----		ဘာသာ (၃) -----	
လူမျိုးစုရော		ဘာသာရော -----	
	အရေအတွက်		
မသန်စွမ်းသူများ	၁၇		၁၄
သက်ကြီးရွယ်အိုများ (၆၅ နှစ် နှင့် အထက်)	၅၄		
စစ်ဘေးရှောင်			

လူဦးရေ	အမျိုးသား (အရေအတွက်)	အမျိုးသမီး (အရေအတွက်)
လူမျိုးစု (၁) မြန်မာ	၃၈၇	၄၃၉
လူမျိုးစု (၂) -----		
လူမျိုးစု (၃) -----		
အိမ်ထောင်ဦးစီး	၁၉၅	၁၆

(ခ) အခြေခံအဆောက်အအုံ အသုံးအဆောင်များ

စာသင်ကျောင်း	အမှတ် ခြံပိ	ကျန်းမာရေး	အမှတ် ခြံပိ	ဘာသာရေး အဆောက် အအုံများ	အမှတ် ခြံပိ
အထက်တန်းကျောင်း	<input type="checkbox"/>	ဆေးရုံ	<input type="checkbox"/>	စေတီ	<input type="checkbox"/>
အလယ်တန်းကျောင်း	<input checked="" type="checkbox"/>	ကျန်းမာရေးဌာန	<input type="checkbox"/>	ဘုန်းကြီးကျောင်း	<input checked="" type="checkbox"/>
မူလတန်းကျောင်း	<input checked="" type="checkbox"/>	ကျန်းမာရေးဌာနခွဲ	<input type="checkbox"/>	ဟိန္ဒူဘုရားကျောင်း	<input type="checkbox"/>
မူကြိုကျောင်း	<input type="checkbox"/>	ဆေးပေးခန်း	<input checked="" type="checkbox"/>	ခရစ်ယာန်ကျောင်း	<input type="checkbox"/>

အခြား	<input type="checkbox"/>	အခြား	<input type="checkbox"/>	ဗလီ	<input type="checkbox"/>
				အခြား	<input type="checkbox"/>
မှတ်ချက်		မှတ်ချက်		မှတ်ချက်	

(ဂ) ကျွမ်းကျင်သူများမှတ်တမ်း (ကျေးရွာတွင်နေထိုင်သော သို့မဟုတ် တခြားရွာမှလာရောက်သော ကျွမ်းကျင်သူများ)

(၁) စာသင်ကျောင်း			(၂) ကျန်းမာရေး			(၃) လက်မှုပညာရှင်	
	ရွာတွင်နေထိုင်သူ	အခြားရွာမှလာသူ		ရွာတွင်နေထိုင်သူ	အခြားရွာမှလာသူ		ရွာတွင်နေထိုင်သူ
မူလတန်းပြဆရာ/မ	<input checked="" type="checkbox"/>	<input checked="" type="checkbox"/>	ဆရာဝန်	<input type="checkbox"/>	<input type="checkbox"/>	လက်သမား	<input checked="" type="checkbox"/>
အထက်တန်းပြဆရာ/မ	<input type="checkbox"/>	<input type="checkbox"/>	လက်ထောက်ကျန်းမာရေးမှူး	<input type="checkbox"/>	<input type="checkbox"/>	ပန်းရံ	<input checked="" type="checkbox"/>
ဒုတိယတန်းပြဆရာ/မ	<input checked="" type="checkbox"/>	<input checked="" type="checkbox"/>	အမျိုးသမီးကျန်းမာရေးဆရာမ	<input type="checkbox"/>	<input type="checkbox"/>	လှုပ်စစ်ကျွမ်းကျင်ပီးသမား	<input type="checkbox"/>
မူကြိုဆရာ/မ	<input type="checkbox"/>	<input type="checkbox"/>	သားဖွားဆရာမ	<input checked="" type="checkbox"/>	<input checked="" type="checkbox"/>	ရေပိုက်သွယ်သူ	<input checked="" type="checkbox"/>
အခြား	<input type="checkbox"/>	<input type="checkbox"/>	ပြည်သူ့ကျန်းမာရေးလုပ်သား	<input checked="" type="checkbox"/>	<input type="checkbox"/>	စက်ပြင်ဆရာ	<input checked="" type="checkbox"/>
မှတ်ချက်			မှတ်ချက်			မှတ်ချက်	

(ဃ) ကျေးရွာသို့ ရောက်ရှိနိုင်သည့် လမ်းအခြေအနေ / ကျေးရွာတစ်ရွာသည် ၎င်း၏ ကျေးရွာအုပ်စုနှင့် ဆက်သွယ်ထားသော လမ်းအခြေအနေ (အောက်ပါတို့ကိုပိုင်းပါ)

ကျောက်ကြမ်းလမ်း      ကတ္တရာလမ်း      ကွန်ကရစ်လမ်း      မော်တော်ဆိုင်ကယ်လမ်း  
 ကျောက်ခင်းလမ်း      မြေသားလမ်း      လူသွားလမ်း      အခြား \_\_\_\_\_

(င) ကျေးရွာဖွံ့ဖြိုးမှုစီမံချက်

- (၁) လူထုဗဟိုပြုစီမံကိန်းမစတင်မီ ဤကျေးရွာတွင်ကျေးရွာဖွံ့ဖြိုးမှု စီမံချက်ရှိခဲ့ပါသလား? ပိုင်းပါ  
ရှိပါသည်/မရှိပါ/မသိပါ
- (၂) ရှိခဲ့ပါလျှင် ဤစီမံချက်ကို မည်သည့် ခုနှစ်တွင်ပြင်ဆင်ခဲ့ပါသနည်း? နှစ် ၂၀၁၃/မသိပါ
- (၃) ဤစီမံချက်ကို မြို့နယ်မှအတည်ပြုခဲ့ပါသလား? ပြုခဲ့ပါသည်/မပြုခဲ့ပါ /မသိပါ

(စ) ခရီးအကွာအဝေး

- (၁) ဤကျေးရွာ၏ဗဟိုမှ ၎င်းကျေးရွာအုပ်စု၏ဗဟိုအထိ ခရီးမိုင်မည်မျှကွာဝေးသနည်း? မိုင် ၁-----/မသိပါ
- (၂) ဤကျေးရွာမှ ၎င်းကျေးရွာအုပ်စုဗဟိုအထိ သွားလာရာတွင်ကြာမြင့်သည့်အချိန်။

ခြောက်သွေ့ရာသီတွင်ကြာချိန်----- တော်လာဂျီ/မော်တော်ဆိုင်ကယ်/ခြေလျှင်/လား/မော်တော်ဘုတ်/  
 အခြား -----  
 မိုးရာသီတွင်ကြာချိန်----- တော်လာဂျီ/မော်တော်ဆိုင်ကယ်/ခြေလျှင်/လား/မော်တော်ဘုတ်/  
 အခြား -----

(ဆ) ပတ်ဝန်းကျင်ဆိုင်ရာ သဘာဝဘေးအန္တရာယ်

ဤကျေးရွာတွင် ရေကြီးခြင်းကဲ့သို့ သဘာဝဘေးအန္တရာယ်ကျရောက်ဖူးခြင်း ရှိပါသလား။  
 မရှိပါ       ရှိပါသည်      ရှိလျှင်ဖော်ပြပါ ၂၀၁၅-၂၀၁၆-----



(၈) ကျေးရွာတွင် ဖွဲ့စည်းထားသော အဖွဲ့အစည်းများ

လူထုဗဟိုပြုစီမံကိန်းမတိုင်မီ ဤကျေးရွာတွင် ကျေးရွာဖွံ့ဖြိုးရေးအတွက် အစိုးရ (သို့) ရွာသားများကိုယ်တိုင်(သို့) စီမံကိန်းတစ်ခုခုမှ ဖွဲ့စည်းထားသည့် အဖွဲ့အစည်းများရှိပါသလား။

(၁) ရွာသူအဖွဲ့

(၂) ရွာသူအဖွဲ့

(၃) save the children

ကျေးရွာခေါင်းဆောင်

အမည် ဦးဇော်စွာ

လက်မှတ် [Signature] နေ့စွဲ ၂၇.၁၀.၂၀၁၆

လူထုစည်းရုံးရေးမှူး

အမည် ဦးထွန်းနိုင်

လက်မှတ် [Signature] နေ့စွဲ ၂၇.၁၀.၂၀၁၆

အဖွဲ့အစည်းအမျိုးအမည်	အဖွဲ့အစည်းအမျိုးအမည်	အဖွဲ့အစည်းအမျိုးအမည်	အဖွဲ့အစည်းအမျိုးအမည်
ရွာသူအဖွဲ့	ရွာသူအဖွဲ့	ရွာသူအဖွဲ့	ရွာသူအဖွဲ့
ရွာသူအဖွဲ့	ရွာသူအဖွဲ့	ရွာသူအဖွဲ့	ရွာသူအဖွဲ့
ရွာသူအဖွဲ့	ရွာသူအဖွဲ့	ရွာသူအဖွဲ့	ရွာသူအဖွဲ့
ရွာသူအဖွဲ့	ရွာသူအဖွဲ့	ရွာသူအဖွဲ့	ရွာသူအဖွဲ့



ပုံစံ ၈-၂ - စီမံကိန်းစက်ဝန်းအချိန်ဇယား (PC 2)

လမ်းညွှန်ချက်သက်ဆိုင်ရာလူထုစည်းရုံးရေးမျိုး/လက်ထောက်နည်းပညာနည်းပညာမျိုးများမှ	စီမံကိန်းစက်ဝန်းအဆင့်တစ်ခုစီ	ပြီးစီးတိုင်းကျေးရွာနှင့်	ကျေးရွာအုပ်စု
အတွက်ကျိပ်စက်ဖြည့်သွင်းရမည်။			
စည်းရုံးရေးမျိုး/ဝန်ထမ်း အမည်	ဇယားအမှတ်(၁) စက်ဝန်း(၂) စက်ဝန်း(၃)		
နေ့စွဲ	စက်ဝန်း(၄)		
မြန်မာ/တိုင်း မလက္ခဏာ	ကျေးရွာအုပ်စု	သေ့အုပ်စု	ကျေးရွာ

စီမံကိန်းဆောင်ရွက်မှုအဆင့်များ	နေ့စွဲ		အစည်းအဝေးတွင်တက်ရောက်သူအရေအတွက်			
	စတင်သည့်နေ့	ပြီးဆုံးသည့်နေ့	အမျိုးသားအရေအတွက်	အမျိုးသမီးအရေအတွက်	အိမ်ထောင်စုအရေအတွက်	လူမျိုးစု တက်ရောက်သူ အရေအတွက် လူမျိုးစုအမည်
၁. ကျေးရွာစီမံကိန်း မိတ်ဆက်အစည်းအဝေး	၅-၁-၂၀၁၆	၅-၁-၂၀၁၆	၂၈	၁၁၁	၁၃၉	၂၂၈၁   ၁၃၉
၂. ကျေးရွာဖွံ့ဖြိုးရေး စီမံချက်ရေးဆွဲခြင်း အစည်းအဝေး	၆-၁-၂၀၁၆	၆-၁-၂၀၁၆	၁၃	၆၈	၈၁	၂၂၈၁   ၈၁
၃. ကျေးရွာအုပ်စု လုပ်ငန်း ဆုံးဖြတ်ချက်ချသည့်အစည်းအဝေး	၈-၁-၂၀၁၆	၈-၁-၂၀၁၆	၅	၅	၁၀	၂၂၈၁   ၁၀
၄. မြို့နယ်အဆင့်စီမံကိန်းရေးဆွဲရေးနှင့်အကောင်အထည်ဖော်ရေးကော်မတီ၏ စီမံကိန်း သုံးသပ်မှုအစည်းအဝေး	၁၈.၂.၂၀၁၆	၁၈.၂.၂၀၁၆	မလို	မလို	မလို	မလို
၅. မြို့နယ် စီမံကိန်းရေးဆွဲရေးနှင့်အကောင်အထည်ဖော်ရေးကော်မတီ၏ဆုံးဖြတ်မှုကို ရွာသို့ အသိပေးအကြောင်းကြားသည့်အစည်းအဝေး	၂၃.၂.၂၀၁၆	၂၃.၂.၂၀၁၆	၉၀	၁၁၃	၂၀၃	---   ---
၆. စီမံကိန်းလုပ်ငန်းခွဲစီမံချက်ရေးဆွဲခြင်း အစည်းအဝေး	မလို	မလို	မလို	မလို	မလို	မလို
၆.၁။ စီမံကိန်းလုပ်ငန်း အကောင်အထည်ဖော်ရေးအစီအစဉ် ရေးဆွဲခြင်း	၂၀.၂.၂၀၁၆	၂၁.၂.၂၀၁၆	၇	၉	၁၆	---   ---
၆.၂။ ဝယ်ယူရေးအစီအစဉ် ရေးဆွဲခြင်း	၂၀.၂.၂၀၁၆	၂၁.၂.၂၀၁၆	၇	၉	၁၆	---   ---



၆. ဥပဒေရေးရာကုန်ကျမှု လျာထားအစီအစဉ် ရေးဆွဲခြင်း	၂၀၁၆.၇.၂၀	၂၀၁၆.၇.၂၀	၇	၉	၁၆	
၆.၄။ ပြင်/ထိန်းအစီအစဉ် ရေးဆွဲခြင်း	၂၀၁၆.၇.၂၀	၂၀၁၆.၇.၂၀	၇	၉	၁၆	
၇. စီမံကိန်းလုပ်ငန်းခွဲ တိုးတက်မှု စောင့်ကြည့် လစဉ်အစည်းအဝေး	မလို	မလို	မလို	မလို	မလို	မလို
၇.၁။ အစည်းအဝေး ပထမအကြိမ်	၂၀၁၆.၇.၂၀	၂၀၁၆.၇.၂၀	၄၇	၅၈	၁၀၅	
၇.၂။ အစည်းအဝေး ဒုတိယအကြိမ်	၂၀၁၆.၇.၂၀	၂၀၁၆.၇.၂၀	၄	၈	၁၂	
၇.၃။ အစည်းအဝေး တတိယအကြိမ်	၂၀၁၆.၇.၂၀	၂၀၁၆.၇.၂၀	၅၀	၄၇	၉၇	
၈. စီမံကိန်းလုပ်ငန်းခွဲ အပြီးသတ်စစ်ဆေးခြင်း အစည်းအဝေး	၂၀၁၆.၇.၂၀	၂၀၁၆.၇.၂၀	၅၀	၇၃	၁၂၃	
၉. လူထုစစ်ဆေးပွဲအစည်းအဝေး	၂၀၁၆.၇.၂၀	၂၀၁၆.၇.၂၀	၃၀	၁၅	၁၄၅	



လူထုဗဟိုပြု စီမံကိန်း

ပုံစံ - စ - ၂ - စီမံကိန်းစက်ဝန်းအချိန်ဇယား (PC 2)

လမ်းညွှန်ချက်၊ သက်ဆိုင်ရာလူထုစည်းရုံးရေးပူးပေါင်းလက်ထောက်နည်းပညာနည်းပညာများမှ စီမံကိန်းစက်ဝန်းအဆင့်တစ်ခုစီပြီးစီးတိုင်း ကျေးရွာနှင့် ကျေးရွာအုပ်စုအတွက် ဤပုံစံကို ဖြည့်သွင်းရမည်။

စည်းရုံးရေးပူးပေါင်းအမည် ဦးဇော်နိုင်

နေ့စွဲ ၂၇.၁၁.၂၀၁၆ စက်ဝန်းအားအမှတ်ကြိမ်ပါ  စက်ဝန်း(၁)  စက်ဝန်း(၂)  စက်ဝန်း(၃)

ပြည်နယ်/တိုင်း မကွေး မြို့နယ် ကော့ကုသိုလ် ကျေးရွာအုပ်စု ၁၁၁၃ ကျေးရွာ ၁၁၁၃

စီမံကိန်းဆောင်ရွက်မှုအဆင့်များ	နေ့စွဲ		အစည်းအဝေးတွင်တက်ရောက်သူအရေအတွက်			
	စတင်သည့်နေ့	ပြီးဆုံးသည့်နေ့	အမျိုးသားအရေအတွက်	အမျိုးသမီးအရေအတွက်	အိမ်ထောင်စုအရေအတွက်	လူမျိုးစုတက်ရောက်သူအရေအတွက်နှင့် လူမျိုးစုအမည်
၁။ ကျေးရွာစီမံကိန်း မိတ်ဆက်အစည်းအဝေး	၂၇.၁၁.၂၀၁၆	၂၇.၁၁.၂၀၁၆	၂၉	၁၂၈	၁၆၇	၁၁၈
၂။ ကျေးရွာဖွံ့ဖြိုးရေး စီမံချက်ရေးဆွဲခြင်းအစည်းအဝေး	၂၇.၁၁.၂၀၁၆	၂၇.၁၁.၂၀၁၆	၂၉	၁၂၈	၁၆၇	၁၁၈
၃။ ကျေးရွာအုပ်စု လုပ်ငန်းဆုံးဖြတ်ချက်ချသည့်အစည်းအဝေး	၆.၁၂.၂၀၁၆	၆.၁၂.၂၀၁၆	၅	၉	၈	၁၁၈
၄။ မြို့နယ်အဆင့် စီမံကိန်းရေးဆွဲရေးနှင့် အကောင်အထည်ဖော်ရေးကော်မတီ၏ စီမံကိန်း သုံးသပ်မှုအစည်းအဝေး	၉.၁၂.၂၀၁၆	၁၆.၁၂.၂၀၁၆	မရှိ	မရှိ	မရှိ	မရှိ
၅။ မြို့နယ် စီမံကိန်းရေးဆွဲရေးနှင့် အကောင်အထည်ဖော်ရေး ကော်မတီ၏ဆုံးဖြတ်မှုကို ရွာသို့ အသိပေးအကြောင်းကြားသည့် အစည်းအဝေး	၂၄.၂.၂၀၁၇	၂၄.၂.၂၀၁၇	၂၉	၉၀	၁၁၉	၁၁၈
၆။ စီမံကိန်းလုပ်ငန်းခွဲစီမံချက်ရေးဆွဲခြင်းအစည်းအဝေး	၂၄.၂.၂၀၁၇	၂၄.၂.၂၀၁၇	၂၉	၉၀	၁၁၉	၁၁၈
၆.၁။ စီမံကိန်းလုပ်ငန်း အကောင်အထည်ဖော်	၂၄.၂.၂၀၁၇	၂၄.၂.၂၀၁၇	၂၉	၉၀	၁၁၉	၁၁၈





လူထုဗဟိုပြု စီမံကိန်း

ရေးအစီအစဉ် ရေးဆွဲခြင်း								
၆.၂။ ဝယ်ယူရေးအစီအစဉ် ရေးဆွဲခြင်း	၂၄.၂.၂၀၁၇	၂၄.၂.၂၀၁၇	၁၀	၉	၁၉	၂၈၁၁		
၆.၃။ ဘဏ္ဍာရေးကုန်ကျမှု လျာထားအစီအစဉ် ရေးဆွဲခြင်း	၂၄.၂.၂၀၁၇	၂၄.၂.၂၀၁၇	၂၃	၉၀	၁၁၃	၂၈၁၁		
၆.၄။ ပြင်/ထိန်းအစီအစဉ် ရေးဆွဲခြင်း	၂၄.၂.၂၀၁၇	၂၄.၂.၂၀၁၇	၂၃	၉၀	၁၁၃	၂၈၁၁		
၇။ စီမံကိန်းလုပ်ငန်းခွဲ တိုးတက်မှု စောင့်ကြည့်အစည်းအဝေး								
၇.၁။ အစည်းအဝေး ပထမအကြိမ်	၂၈.၄.၂၀၁၇	၂၈.၄.၂၀၁၇	၈	၈	၁၆	၂၈၁၁		
၇.၂။ အစည်းအဝေး ဒုတိယအကြိမ်	၄.၅.၂၀၁၇	၄.၅.၂၀၁၇	၇	၇	၁၄	၂၈၁၁		
၇.၃။ အစည်းအဝေး တတိယအကြိမ်	၂၂.၅.၂၀၁၇	၂၂.၅.၂၀၁၇	၇	၈	၁၅	၂၈၁၁		
၈။ စီမံကိန်းလုပ်ငန်းခွဲ အပြီးသတ်စစ်ဆေးခြင်းအစည်းအဝေး	၂.၆.၂၀၁၇	၂.၆.၂၀၁၇	၉	၆	၁၂	၂၈၁၁		
၉။ လူထုစစ်ဆေးပွဲအစည်းအဝေး	၈.၆.၂၀၁၇	၈.၆.၂၀၁၇	၅၀	၁၀၁	၁၅၁	၂၈၁၁		

ပုံစံ ၈-၃ ကျေးရွာဖွံ့ဖြိုးရေး ဦးစားပေးအစီအစဉ် (Form PC 3)

လမ်းညွှန် ချက်/အဆင့်(၃)ကျေးရွာမှော်မှန်းချက်အစည်းအဝေးပြီးဆုံးသောအခါ ကျေးရွာစီမံကိန်း အထောက်အကူပြုကော်မတီသည် လူထုစည်းရုံးရေးမှူးအကူအညီဖြင့် ဤပုံစံကိုပြည့်စုံအောင် ဖြည့်သွင်းရမည်။ အားလုံးသောအခက်အခဲအတားအဆီးများ ဖွံ့ဖြိုးမှုဦးစားပေးအစီအစဉ်များလူထုဗဟိုပြုစီမံကိန်း၏ ရန်ပုံငွေအရင်းအမြစ်နှင့် မသက်ဆိုင်သည့် လုပ်ငန်းများအားလုံးကိုဖော်ပြရမည်။

လူထုစည်းရုံးရေးမှူး/ဝန်ထမ်း အမည် ဒေါ်ခင်စန္ဒာလွင်  
 နေ့စွဲ ၉ - ၁ - ၂၀၁၆ စက်ဝန်းအား အမှတ်ခြစ်ပါ (✓) □ စက်ဝန်း(၁)  စက်ဝန်း(၂) □ စက်ဝန်း(၃) □ စက်ဝန်း(၄)

ပြည်နယ်/တိုင်း မကွေး၊ ကျေးရွာ ကျေးရွာအုပ်စု ၁၁၁ ကျေးရွာ ၁၁၁  
 က. အခက်အခဲအတားအဆီးများအားဆွေးနွေးခြင်း - ယခုလက်ရှိအခြေအနေတွင်ဤကျေးရွာဖွံ့ဖြိုးတိုးတက်ရေးအတွက် အဓိကအခက်အခဲအတားအဆီးများသည် မည်သည်များဖြစ်ပါသနည်း(အမျိုးသား/သမီး အနည်းဆုံးအခက်အခဲ ၅ ခုစီဖော်ပြပါ)

အမျိုးသား အဖွဲ့မှတင်ပြသောအခက်အခဲအတားအဆီးများ		အမျိုးသမီး အဖွဲ့မှတင်ပြသောအခက်အခဲအတားအဆီးများ	
၁	ရောင်းချနိုင်စွမ်း ညွှန်ကောက်မှု မရှိ	၁	ကျေးရွာဖွံ့ဖြိုးရေး ညွှန်ကောက်မှု မရှိ
၂	လူမှုရေးဆိုင်ရာ အကျိုးအမြတ် မရှိ	၂	ပညာရေး ဝင်ရောက်မှု မရှိ
၃	ကျေးရွာ၏ မရှိစေရန် ပညာရေးဆိုင်ရာ အကျိုးအမြတ် မရှိ	၃	ကျေးရွာ၏ အခြေအနေ အကျိုးအမြတ် မရှိ
၄	အကျိုးအမြတ် မရှိ	၄	ကျေးရွာ၏ အခြေအနေ အကျိုးအမြတ် မရှိ
၅	ကျေးရွာ၏ အခြေအနေ အကျိုးအမြတ် မရှိ	၅	ကျေးရွာ၏ အခြေအနေ အကျိုးအမြတ် မရှိ

ခ. မှော်မှန်းခြင်း- ဤကျေးရွာဖွံ့ဖြိုးတိုးတက်ရေးအတွက် နောင်လာမည့် ( ၅ ) နှစ်အားရည်ရွယ်၍ ဆောင်ရွက်ရန်အတွက် မည်သည့်အရာများသည် အဓိကမှော်မှန်းချက်ဖြစ်သနည်း။

အမျိုးသားအဖွဲ့မှတင်ပြသောမှော်မှန်းချက်များ		အမျိုးသမီးအဖွဲ့မှတင်ပြသောမှော်မှန်းချက်များ	
၁	ရောင်းချနိုင်စွမ်း ညွှန်ကောက်မှု မရှိ	၁	ကျေးရွာဖွံ့ဖြိုးရေး ညွှန်ကောက်မှု မရှိ
၂	လူမှုရေးဆိုင်ရာ အကျိုးအမြတ် မရှိ	၂	ပညာရေး ဝင်ရောက်မှု မရှိ
၃	ကျေးရွာ၏ မရှိစေရန် ပညာရေးဆိုင်ရာ အကျိုးအမြတ် မရှိ	၃	ကျေးရွာ၏ အခြေအနေ အကျိုးအမြတ် မရှိ
၄	အကျိုးအမြတ် မရှိ	၄	ကျေးရွာ၏ အခြေအနေ အကျိုးအမြတ် မရှိ
၅	ကျေးရွာ၏ အခြေအနေ အကျိုးအမြတ် မရှိ	၅	ကျေးရွာ၏ အခြေအနေ အကျိုးအမြတ် မရှိ

ဂ. ဤကျေးရွာ၏ လာမည့် ( ၃ ) နှစ်အတွက် ဦးစားပေး ဖွံ့ဖြိုးတိုးတက်မှု လုပ်ငန်း အစီအစဉ်များအားဖော်ပြပါ။ (လူထုဗဟိုပြုစီမံကိန်း ရန်ပုံငွေအတွက် အဆိုပြုသော အစီအစဉ်များကိုဦးစားပေး အဆင့်အလိုက်ဖော်ပြပြီး ကျန် လူထုဗဟိုပြု စီမံကိန်း ရန်ပုံငွေအရင်းအမြစ်နှင့် မပတ်သက်သည့်အစီအစဉ်များလည်းဖော်ပြရန်ဖြစ်သည် )

ကျေးရွာအတွက်ဦးစားပေးဖွံ့ဖြိုးတိုးတက်မှု လုပ်ငန်းစဉ်များ	အဆိုပြုသူ (အမျိုးသားများ/ အမျိုးသမီးများ/ အမျိုးသား+အမျိုးသမီး)	လူထုဗဟိုပြုစီမံကိန်းအတွက်အဆိုပြုသည် (ဦးစားပေးအဆင့်အလိုက်ဖော်ပြပါ)	ခန့်မှန်း ကုန်ကျစရိတ်	အကျိုးခံစားခွင့်ရှိသူ ခန့်မှန်းအရေအတွက်
၁	ကျေးရွာဖွံ့ဖြိုးရေး	၁	၁၅၀၀၀	၁၅၀
၂	ကျေးရွာဖွံ့ဖြိုးရေး	၂	၁၅၀၀၀	၁၅၀



၃	ရွာတွင် လမ်း	ကျား ၁ မ	၃	ပိန် ၃၀
၄	ကျေးလေး ၈၀ ကျော်	ကျား	၄	ပိန် ၈၀
၅	ရွာ ရွာ အောက် လမ်း	ကျား ၁ မ	၅	ပိန် ၅၀၀
၆	ခရိုင် လမ်း	ကျား ၁ မ	၆	ပိန် ၃၀

ဥက္ကဋ္ဌ၊ ကျေးရွာစီမံကိန်းအထောက်အကူပြုကော်မတီမှအတည်ပြုသည်။

အမည်... ဦးကျော်ကျော်... လက်မှတ်... ~~၁၁၅~~... နေ့စွဲ... ၆-၁-၂၀၁၆

စဉ်	ကျေးရွာအတွက် ဦးစားပေးဖွံ့ဖြိုးတိုးတက်မှု လုပ်ငန်းစဉ်များ	အဆိုပြုသူ	လူထုပတ်ဝန်းကျင် စီမံကိန်းအတွက် အဆိုပြုသည့်	ပိန် ချိန်	အကျိုးခံစားခွင့်
၇	စာသင်ခန်းစားကျောင်း	ကျား	၇	ပိန် ၈၀	၈၅၅
၈	စာကြည့်တိုက်	ကျား ၁ မ	၈	ပိန် ၅၀	၈၅၅
၉	ဆိပ်ခံ တံတား	ကျား	၉	ပိန် ၂၀	၈၅၅
၁၀	မူကြိုကျောင်း	ကျား ၁ မ	၁၀	ပိန် ၁၀၀	၈၅၅

အမျိုးသား အဖွဲ့မှတစ်ပြုစုကာ အခက်အခဲများ	အမျိုးသမီး အဖွဲ့မှတစ်ပြုစုကာ အခက်အခဲများ
၆။ ရေပိုက်စနစ်မရှိခြင်း	၆။ ကလေးများ ကာယာဖွံ့ဖြိုးမှု ရှေးရှားမှု
၇။ စာသင်ကျောင်းဝင်း ပုံစံမရှိခြင်း	၇။ စာသင်ကျောင်းဝင်း ပုံစံမရှိခြင်း
၈။ ကလေးများ စုစုပေါင်း ဖြစ်ပေါ်စေရန် ကျင့်စဉ်များ ရှားပါးခြင်း	၈။ ကျေးဇူးတင်စွာ အားပေးပေးခြင်း၊ မျိုးစေ့ အားပေးခြင်း
၉။ လေ့ကျင့်ရေးအဖွဲ့များ မရှိခြင်း	၉။ အားပေးပေးခြင်း၊ ကျေးဇူးတင်စွာ
	၁၀။ ကျန်းမာရေး အလုပ် အကူအညီ
	၁၁။

အမျိုးသားအဖွဲ့မှတစ်ပြုစုကာ အခက်အခဲများ	အမျိုးသမီး အဖွဲ့မှတစ်ပြုစုကာ အခက်အခဲများ
၆။ ရေပိုက်စနစ်မရှိခြင်း	၆။ ကလေးများ ကာယာဖွံ့ဖြိုးမှု ရှေးရှားမှု
၇။ စာသင်ကျောင်းဝင်း ပုံစံမရှိခြင်း	၇။ စာသင်ကျောင်းဝင်း ပုံစံမရှိခြင်း
၈။ ကလေးများ စုစုပေါင်း ဖြစ်ပေါ်စေရန် ကျင့်စဉ်များ ရှားပါးခြင်း	၈။ ကျေးဇူးတင်စွာ အားပေးပေးခြင်း၊ မျိုးစေ့ အားပေးခြင်း
၉။ လေ့ကျင့်ရေးအဖွဲ့များ မရှိခြင်း	၉။ အားပေးပေးခြင်း၊ ကျေးဇူးတင်စွာ
	၁၀။ ကျန်းမာရေး အလုပ် အကူအညီ
	၁၁။





ပုံစံ - ၈ - ၃ ကျေးရွာဖွံ့ဖြိုးရေး ဦးစားပေးအစီအစဉ် (Form PC 3)

လမ်းညွှန်ချက်၊ အဆင့်(၃) ကျေးရွာမှော်မှန်းချက်အစည်းအဝေး ပြီးဆုံးသောအခါ ကျေးရွာစီမံကိန်း အထောက်အကူပြု ကော်မတီသည် လူထုစည်းရုံးရေးမှူးအကူအညီဖြင့် ဤပုံစံကိုပြည့်စုံအောင် ဖြည့်သွင်းရမည်။

လူထုစည်းရုံးရေးမှူး/ဝန်ထမ်း အမည် **ဦးထွန်းနိုင်** / **ဒေါ်လှညှင်** / **ဒေါ်အောင်အောင်**  
 နေ့စွဲ **၂၇.၁၁.၂၀၁၆** စက်ဝန်းအား အမှတ်ခြစ်ပါ (✓) □ စက်ဝန်း(၁) □  
 □ စက်ဝန်း(၂) □ စက်ဝန်း(၃) □ စက်ဝန်း(၄) □

မြည်နယ်/တိုင်း **မကွေး**၊ **ဆရာရွာ**မြို့နယ်၊ **ကျေးရွာအုပ်စု** **၁**၊ **အုပ်စု** **၁**၊ **ကျေးရွာ** **သံအည်**  
 က။ အခက်အခဲအတားအဆီးများအားဆွေးနွေးခြင်း - ယခုလက်ရှိအခြေအနေတွင် ဤကျေးရွာဖွံ့ဖြိုးတိုးတက်ရေးအတွက် အဓိက အခက်အခဲအတားအဆီးများသည် မည်သည့်များဖြစ်ပါသနည်း။ (အမျိုးသား/သမီး အနည်းဆုံးအခက်အခဲ ၅ ခုစီဖော်ပြပါ။)

အမျိုးသား အဖွဲ့မှ တင်ပြသောအခက်အခဲအတားအဆီးများ	အမျိုးသမီး အဖွဲ့မှတင်ပြသောအခက်အခဲအတားအဆီးများ
၁ ကျောက်၊ ဆရာ၊ ဆရာမ နည်းပါးခြင်း	၁ ကျန်းမာရေး ကခက်ခဲ
၂ အထက်တန်း၊ ကျောင်း၊ မရှိခြင်း	၂ စိုက်ပျိုးရေးနည်းပညာမရှိခြင်း
၃ ရွာချင်းဆက်လမ်းများ မရှိဘူး	၃ မီးကပ်ရောဂါမရှိခြင်း
၄ ကျောင်း၊ ဘာ၊ များစွာမရှိဘူး	၄ အထက်တန်းကျောင်းမရှိခြင်း
၅ စိုက်ပျိုးရေးနည်းပညာမရှိခြင်း	၅ ရွာချင်းဆက်လမ်းများ မရှိဘူး
၆ ကျောက်၊ ခြံစည်းရိုး မလုံခြုံခြင်း	၆ မုတ်ကျောက်၊ မရှိခြင်း
	၇ ကျောက်၊ ခြံစည်းရိုး မလုံခြုံခြင်း

ခ။ မှော်မှန်းခြင်း - နောင်လာမည့် ( ၅ ) နှစ် အတွင်း ကျေးရွာဖွံ့ဖြိုးရေး မှော်မှန်းလျာထားချက်များအား တင်ပြပါ။

အမျိုးသားအဖွဲ့မှ တင်ပြသောမှော်မှန်းချက်များ	အမျိုးသမီးအဖွဲ့မှ တင်ပြသောမှော်မှန်းချက်များ
၁ ပညာရေး၊ အထက်တန်း၊ ဆရာ၊ ဆရာမ ထပ်မံချွေးမြှော်	၁ ကျန်းမာရေး၊ ဆရာမ ထပ်မံချွေးမြှော်
၂ ကျောက်၊ ဘာ၊ များစွာပညာရေးပညာရှင်များ	၂ စိုက်ပျိုးရေးနည်းပညာ ရောယူရေးများ
၃ ရွာချင်းဆက်လမ်းများ မရှိဘူး	၃ လျှပ်စစ် (သို့မဟုတ်) ဆိုလာမီး ချိတ်ချိတ်
၄ လျှပ်စစ်မီး (သို့မဟုတ်) ဆိုလာမီးချိတ်	၄ ကျောင်း၊ ဘာ၊ များစွာပညာရေးပညာရှင်များ
၅ စိုက်ပျိုးရေးနည်းပညာ ရောယူရေးများ	၅ ကျောက်၊ ဘာ၊ များစွာပညာရေးပညာရှင်များ
၆ စာသင်ကျောက်၊ ခြံစည်းရိုး မရှိခြင်း	၆ မုတ်ကျောက်၊ ဆေးကုသရေးများ
	၇ စာသင်ကျောက်၊ ခြံစည်းရိုး မရှိခြင်း

ဂ။ လူထုစီမံကိန်း၏ လာမည့် ( ၃ ) နှစ်အတွက် အကျုံးဝင်သော ဦးစားပေး ဖွံ့ဖြိုးတိုးတက်မှု လုပ်ငန်း အစီအစဉ်များအားဖော်ပြပါ။

အဆင့်	ကျေးရွာအတွက် ဦးစားပေး ဖွံ့ဖြိုးတိုးတက်မှု လုပ်ငန်းစဉ်များ	အဆိုပြုသူ (အမျိုးသားများ/ အမျိုးသမီးများ/အမျိုးသား+ အမျိုးသမီး)	ခန့်မှန်းကုန်ကျ စရိတ်	အကျိုးခံစားခွင့်ရှိသူ ခန့်မှန်းခြေ အရေအတွက်
၁	စုရပ်အောင်မြင်ရေး	၈ + ၈	၄၅၀၀၀	၈၂၆
၂	ရွာချင်းဆက်လမ်း	၈ + ၈	၃၀၀၀၀	၈၂၆
၃	ဆိုလာမီး	၈ + ၈	၁၀၀၀၀	၈၂၆
၄	ရွာတွင်းလမ်း	၈ + ၈	၂၀၀၀၀	၈၂၆
၅	မုတ်ကျောက်	၈	၆၀၀၀၀	၄၅
၆	ကျောက်၊ ခြံစည်းရိုး	၈ + ၈	၂၀၀၀၀	၈၅၅



လူထုဗဟိုပြု စီမံကိန်း

ဃ။ လူထုစီမံကိန်း၏ လာမည့် ( ၃ ) နှစ်အတွက်အကျိုးမဝင်သော ဦးစားပေး ဖွံ့ဖြိုးတိုးတက်မှု လုပ်ငန်း အစီအစဉ်များအားဖော်ပြပါ။

အဆင့်	ကျေးရွာအတွက် ဦးစားပေး ဖွံ့ဖြိုးတိုးတက်မှု လုပ်ငန်းစဉ်များ	အဆိုပြုသူ (အမျိုးသားများ/အမျိုးသမီးများ/အမျိုးသား+အမျိုးသမီး)	အခန်းကဏ္ဍ
၁	ကျွတ်ခပ်ဇီ၊ လိုအပ်ခြင်း	က + မ	
၂	လယ်ယာခန္ဓာတော်လုပ်ငန်း	က + မ	
၃	ကျွတ်ခပ်ဇီ၊ လိုအပ်ခြင်း	မ	
၄	ကျွတ်ခပ်ဇီ၊ လိုအပ်ခြင်း	က + မ	
၅	ကျွတ်ခပ်ဇီ၊ လိုအပ်ခြင်း	က	

ဥက္ကဋ္ဌ၊ ကျေးရွာစီမံကိန်းအထောက်အကူပြုကော်မတီမှ အတည်ပြုသည်။

အမည် ဦးကျော်ကျော် လက်မှတ် [Signature] နေ့စွဲ ၁၇.၁၁.၂၀၁၆



ပုံစံ PC-၄ ကျေးရွာအုပ်စုစီမံကိန်းလုပ်ငန်းခွဲရွေးချယ်ခြင်းပုံစံ

လမ်းညွှန်ချက်။ ကျေးရွာအုပ်စုစီမံချက်ရေးဆွဲသည့်အစည်းအဝေးတွင် ဤပုံစံအားလူထုစည်းရုံးရေးမှူး / လက်ထောက်နည်းပညာမှူးတို့၏ အကူအညီဖြင့်ပြည့်စုံစွာဖြည့်သွင်းရမည်။ ဤပုံစံအားပြည့်စုံစွာဖြည့်သွင်းပြီးပါကကျေးရွာအုပ်စုဖွံ့ဖြိုးတိုးတက်ရေးစီမံချက်တွင်နောက်ဆက်တွဲအဖြစ်တွဲထားရမည်။ CF ၄ အချက်အလက်များကို MIS သို့ ထည့်သွင်းရမည်။

ကျေးရွာစည်းရုံးရေးမှူး/ဝန်ထမ်းအမည် ဇော်ခင်စန္ဒာထွန်း  
 နေ့စွဲ ၈-၁-၂၀၁၆  
 မြို့နယ်/တိုင်း မကွေး မြို့နယ် စတုတ္ထကျ သံဆည်  
 စက်ဝန်းအားအမှတ်ဖြစ်ပေးပါ(၂)၊ စက်ဝန်း(၁)၊ စက်ဝန်း(၂)၊ စက်ဝန်း(၃)၊ စက်ဝန်း(၄)

ကျေးရွာအမည်	ဆောင်ရွက်မည့် လုပ်ငန်းများ	အတိုင်းအတာ	ခန့်မှန်း တိုက်ရိုက်အကျိုး ခံစားခွင့်ရှိသူများ	အဆိုပြုတင်ပြသူ	ခန့်မှန်းကုန်ကျစရိတ်			စုစုပေါင်း
					စီမံကိန်းမှ ထည့်ဝင်မှု	ကျေးရွာမှ ထည့်ဝင်မှု	အခြားထည့်ဝင်မှု (ဖော်ပြပါ) ထည့်ဝင်ငွေ   အမည်/အဖွဲ့	
သံဆည်	ဧရိယာ ၆၀ x ၂၄ x ၁၂ ကျောက်စတုဂံ	၆၀ x ၂၄ x ၁၂	၈၅၅ - ဦး	အမျိုးသား အမျိုးသမီး အမျိုးသားနှင့် အမျိုးသမီး	၅၅၀၀၀၀၀			
ဇွဲ၊ ခုံ	ဧရိယာ ၃၀ x ၇၆ x ၁၂ ကျောက်စတုဂံ	၃၀ x ၇၆ x ၁၂	၃၂၅ - ဦး	အမျိုးသား အမျိုးသမီး အမျိုးသားနှင့် အမျိုးသမီး	၈၅၀၀၀၀၀			
၂၆	ဧရိယာ ၅၀ x ၂၄ x ၁၂ ကျောက်စတုဂံ	၅၀ x ၂၄ x ၁၂	၆၁၀ - ဦး	အမျိုးသား အမျိုးသမီး အမျိုးသားနှင့် အမျိုးသမီး	၅၀၀၀၀၀၀			
မကြီးစု	ဧရိယာ ၇၁၀ x ၄၇ ကျောက်စတုဂံ	၇၁၀ x ၄၇	၃၂၅ - ဦး	အမျိုးသား အမျိုးသမီး အမျိုးသားနှင့် အမျိုးသမီး	၄၀၀၀၀၀၀			





ဦးစားစာပေများ၏ ကော်လိုက် နှိုင်းယှဉ်ဇယား - သုံးယာယိခြင်း

စဉ်	အဆင့်	လုပ်ထုံးစံ အမည်
၁၀	၁	စုတ်ဆောင်
၂၀	၂	ကျောက်ခဲပြို
၃၀	၃	ကွဲလွဲလမ်း
၄၀	၄	ရေပေးရေး
၅၀	၅	ကျောက်ချောလမ်းကွဲလွဲဆက်ပတ်
၆၀	၆	ဆိုလာဇီ
၇၀	၇	အားကစားကွင်း
၈၀	၈	ကျောက်တိုက်
၉၀	၉	ဆေးပေးခန်း
၁၀၀	၁၀	မူကြိုကျောင်း
၁၀၀	၁၁	ဆိပ်ခံတံတား







လူထုဗဟိုပြုစီမံကိန်းစေတနာ့တုံ့ပြန်မှု

အစည်းအဝေးမှတ်တမ်း

အစည်းအဝေး၏ ရည်ရွယ်ချက်	ဒုတိယနှစ် လူထုဗဟိုပြုစီမံကိန်း မိတ်ဆက်ခြင်း ၊ စေတနာ့ဝန်ထမ်း ရွေးချယ်ခြင်းနှင့် လူရမှုရေး ကြံ့ခိုင်ရေးအဖွဲ့များ ရေးဆွဲခြင်း။
ကျေးရွာအမည်/ ကျေးရွာအုပ်စုအမည်	သံဆည် ကျေးရွာ / သံဆည် ရွာ
နေရာ ။ ကျေးရွာ ဌာနအမည်	နေ့စွဲ ။ ၅ - ၁ - ၂၀၁၆
တက်ရောက်သူဦးရေ ။ ကျား (၂၈)ဦး မ (၁၁) ဦး ပေါင်း (၃၉) ဦး	အချိန် ။ ၇ နာရီ မှ ၉ နာရီ

အစည်းအဝေးအစီအစဉ်များ

- (၁) စီမံကိန်းစာတမ်း မိတ်ဆက်ခြင်း
- (၂) စေတနာ့ဝန်ထမ်းရွေးချယ်ခြင်း
- (၃) ကျေးရွာအဖွဲ့များ ဖွဲ့စည်းခြင်းနှင့် လူရမှုရေး ကြံ့ခိုင်ရေးအဖွဲ့များ ရေးဆွဲခြင်း
- (၄) ယေဘုယျအားဖြင့် ကျား၊မ ကဏ္ဍခွဲခြား စိစစ်ခြင်း ၊ တစ်ရပ်တည်း စာမျှော်စင်
- (၅) စာမျှော်စင် ယူငယ် ဖွဲ့စည်းရေးအဖွဲ့ ဖွဲ့စည်းခြင်း ၊ ဝန်ထမ်းရွေးချယ်ရေးအဖွဲ့ ဖွဲ့စည်းခြင်း
- (၆) မှတ်တမ်းနှင့် ဂုဏ်ထူးပြုပြင်ရေးအဖွဲ့များ ရေးဆွဲခြင်းနှင့် ကမ္ဘာ့ အစည်းအဝေးအဖွဲ့ ဖွဲ့စည်းရေးအဖွဲ့ ဖွဲ့စည်းခြင်း ၊ ကျွန်ုပ်တို့အဖွဲ့

ဆွေးနွေးချက်များ

.....ဒုတိယနှစ် လူထုဗဟိုပြုစီမံကိန်း မိတ်ဆက်ခြင်း အစီအစဉ်ဖြင့် စတင်၍  
 ..ပထမနှစ်လုပ်ငန်း စေတနာ့အဖွဲ့ကို နေရာအရပ်ရပ် ကျေးရွာဖွဲ့ဖြိုးတိုးတက်စေနိုင်စေရန်  
 ..ရွေးချယ်ရေးအဖွဲ့အစည်း ဖွဲ့စည်းခြင်း စီမံကိန်း မိတ်ဆက်ပြီး ရည်ရွယ်ချက်ကို ကြီးကြပ် စောင့်  
 ..ရှမ်း အစီအစဉ်များကို လူထုဗဟိုပြု ရေးဆွဲခြင်းနှင့် ရေးဆွဲရေးအဖွဲ့ မိတ်ဆက် ဖြီးမြှင့်  
 ..စေရန်အတွက် လူထုဗဟိုပြု ရေးဆွဲရေးအဖွဲ့ ဖွဲ့စည်းခြင်းဖြင့် စေတနာ့ဝန်ထမ်းကျား (၁) ဦး



ရွေးချယ်ရန်... စောင့်ရှောက်ထားပြီး... အချက်အလက်များကို... ဂွမ်းဖြင့်... ပျံ့နှံ့စေ...  
ဆန္ဒဖြင့်ရွေးချယ်... ခွဲခြားပါသည်...

..... ပျံ့နှံ့မှုအရင်းအမြစ်ဖြင့်... ရေးဆွဲခြင်းကို... T.F. ဦးမျိုးကို... နေပြည်တော်...  
ဗွင် / C.F. ဦးကျော်ဖြူ... / နေပြည်တော်... မြို့... အစားအသုံး... ရွေးချယ်မှု... ပြုစု...  
က... ရွေးချယ်မှု... ဖြစ်ပုံကို... စာအုပ်တိုက်... အစားအသုံး... ရေးဆွဲခြင်း... ပြုစု...  
..... စစ်အစဉ်... အရ... ပျံ့နှံ့မှု... ရှိ... ပြီး... အမျိုးသား... အမျိုးသမီး...  
သမီး... အစားအသုံး... ပျံ့နှံ့မှု... အမျိုးသား... ရေးဆွဲခြင်း... ရှိ... စာအုပ်... အမျိုးသမီး...  
များ... အစားအသုံး... အစားအသုံး... အမျိုးသား... အမျိုးသမီး... အစားအသုံး... ပျံ့နှံ့မှု...  
ပျံ့နှံ့မှု... အစားအသုံး... အမျိုးသား... အမျိုးသမီး... အစားအသုံး... ပျံ့နှံ့မှု...  
ရှည်ကြာခြင်း... အစားအသုံး... အမျိုးသား... အမျိုးသမီး... အစားအသုံး... ပျံ့နှံ့မှု...  
.....

..... C.F. ဦးကျော်ဖြူ... ပဋိပက္ခ... အစားအသုံး... ရှိ... အမျိုးသား... အမျိုးသမီး...  
အား... အမျိုးသမီး... ကို... အစားအသုံး... ရေးဆွဲခြင်း... အစားအသုံး... ရှိ...  
ဦး... အစားအသုံး... အစားအသုံး... အမျိုးသား... အမျိုးသမီး... အစားအသုံး... ပျံ့နှံ့မှု...  
.....

..... ရှည်ကြာခြင်း... အစားအသုံး... အမျိုးသား... အမျိုးသမီး... အစားအသုံး... ပျံ့နှံ့မှု...  
.....

..... ရှည်ကြာခြင်း... အစားအသုံး... အမျိုးသား... အမျိုးသမီး... အစားအသုံး... ပျံ့နှံ့မှု...  
.....

..... ရှည်ကြာခြင်း... အစားအသုံး... အမျိုးသား... အမျိုးသမီး... အစားအသုံး... ပျံ့နှံ့မှု...  
.....

..... ရှည်ကြာခြင်း... အစားအသုံး... အမျိုးသား... အမျိုးသမီး... အစားအသုံး... ပျံ့နှံ့မှု...  
.....

..... ရှည်ကြာခြင်း... အစားအသုံး... အမျိုးသား... အမျိုးသမီး... အစားအသုံး... ပျံ့နှံ့မှု...  
.....

..... ရှည်ကြာခြင်း... အစားအသုံး... အမျိုးသား... အမျိုးသမီး... အစားအသုံး... ပျံ့နှံ့မှု...  
.....

..... ကလေးတို့၏ ဝတ်စုံများကို ပြန်လည်စစ်ဆေးပြီး နားထောင်ပေးကာ စာ  
တည်းကလေးများ ရေးဆွဲခြင်းမှာ ကျွန်ုပ်တို့၏ တာဝန်ပါသည်။

အစည်းအဝေးဆုံးဖြတ်ချက်များ

..... - ကျေးဇူးတင်စွာ အားပေး ဆောင်ရွက်ပေးရန် တောင်းဆိုပါသည်။  
..... ဆောင်ရွက်ပေးရန် ချီးမြှင့်ပေးပါ။  
..... ၁။ အားပေးပေးပါ။ ..... အားပေးပေးပါရန်ပါ။

..... - နားထောင်မှုများကို အားပေး ဆောင်ရွက်ပေးရန် တောင်းဆိုပါသည်။  
..... အားပေးပေးပါ။ ..... အားပေးပေးပါ။  
..... နားထောင်မှုများကို အားပေး ဆောင်ရွက်ပေးရန် တောင်းဆိုပါသည်။

..... မိမိတို့၏ ဝတ်စုံများကို ပြန်လည်စစ်ဆေးပြီး နားထောင်ပေးကာ စာ  
တည်းကလေးများ ရေးဆွဲခြင်းမှာ ကျွန်ုပ်တို့၏ တာဝန်ပါသည်။  
..... ဆောင်ရွက်ပေးရန် ချီးမြှင့်ပေးပါ။  
..... ၁။ အားပေးပေးပါ။ ..... အားပေးပေးပါရန်ပါ။  
..... နားထောင်မှုများကို အားပေး ဆောင်ရွက်ပေးရန် တောင်းဆိုပါသည်။



..... ကာသိဒ္ဓိဗေဒဖြင့် ဖြစ်ပေါ်လာခြင်းကို ရှေးအခါက ကောင်းကင်အလင်းကွေးကွေးမှ စတင်ပေါ်လာခြင်း  
..... မြေ၊ ရေ၊ လေ၊ မီး၊ ဘာသာရေးပစ္စည်းတို့ကို ကာသိဒ္ဓိဗေဒဖြင့် စောင့်ရှောက်ကြည့်ရှုခြင်း၊  
..... ဝင်ရောက်ကြည့်ရှုခြင်း စသည်တို့ကို သိရှိရပြီး လူ့ဘဝအတွက် အကျိုးရှိစေရန် ကောင်းကင်အလင်းကွေး  
..... ကို သိရှိခဲ့ရပါသည်။

.....  
.....  
.....  
.....  
.....  
.....  
.....  
.....  
.....  
.....  
.....

နောက်လက်မှတ်အစည်းအဝေးပြုလုပ်မည်

(နေ့ရက်/အချိန်/နေရာ) ။ ၂၀၁၆ - ၁ - ၂၀၁၆ / ဇန်နဝါရီလ ၁၅ ရက် / ရန်ကင်းမြို့နယ်၊ ရွှေဘိုလမ်း၊ ရွှေဘိုလမ်းမတစ်လမ်းတစ်ဖျား

အစည်းအဝေးမှတ်တမ်းတင်သူ

လက်မှတ် ..... *Chau Su* .....

အမည် ..... *ဒေါ်အေးအေး* .....

ရာထူး ..... *လူထုဆက်ဆံရေးမှူး* .....

ပုံစံ - ၈-၁၂ - အစည်းအဝေးထက်ရောက်သူများ (FORM PC 12)

လက်ညွှန်း၊ စီမံကိန်း အစည်းအဝေးအားလုံးတွင် အသုံးပြုရန်၊ လူထုစည်းရုံးရေးမှူးက ကျေးဇူးပြုသည့် ကွင်းဆင်းစဉ် စစ်ဆေး၍ ပုံစံ ၂ စီမံကိန်းစက်ဝန်းအချိန်ဇယားပါ အစည်းအဝေးထက်ရောက်သူများစာရင်းကို မြည့်သွင်းရန်

စည်းရုံးရေးမှူးအမည် ဒေါ်ခင်စန္ဒာစန္ဒာ

ရက်စွဲ။ ၅ - ၁ - ၂၀၁၆ စီမံကိန်းစက်ဝန်းအမှတ်ဖြစ်ပါ(✓)  စက်ဝန်း(၁)  စက်ဝန်း(၂)  စက်ဝန်း(၃)  စက်ဝန်း(၄)

မြို့နယ် မကွေး ကျေးရွာအုပ်စု သံအုတ် ကျေးရွာ သံအုတ်

အစည်းအဝေးခေါင်းစဉ်။ စိမ့်ဂီရိ၊ မိတ်ဆက် စာစဉ်ပါ ဇယား

စဉ်	အမည်	ကျား (✓)	မ (✓)	အိမ်ထောင် စုကိန်းစာရင်း (✓)	လူမျိုး	လက်မှတ်
၁။	ဒေါ်ဇေရှင်	✓	✓	✓	ဗမာ	၇၆
၂။	ဒေါ်ကြည်	✓	✓	✓	"	၆၅
၃။	ဒေါ်စန်းလဲ့စိ	✓	✓	✓	"	၆၅
၄။	ဒေါ်မာလာစင်	✓	✓	✓	"	၆၅
၅။	ဒေါ်ခင်ဖြူ	✓	✓	✓	"	၆၅
၆။	ဒေါ်လေးစိ	✓	✓	✓	"	၆၅
၇။	ဒေါ်သန်းအေး	✓	✓	✓	"	၆၅
၈။	ဒေါ်ဝင်းထွန်း	✓	✓	✓	"	၆၅
၉။	ဒေါ်အုန်းစိ	✓	✓	✓	"	၆၅
၁၀။	ဒေါ်မြခင်	✓	✓	✓	"	၆၅
၁၁။	ဒေါ်ကြည်စိ	✓	✓	✓	"	၆၅
၁၂။	ဒေါ်စင်စိ	✓	✓	✓	"	၆၅
၁၃။	ဒေါ်စိစိ	✓	✓	✓	"	၆၅
	စုစုပေါင်း					

(၁) အိမ်ထောင်စီးဖြစ်ရန်မလိုပါ။ အမျိုးသား/အမျိုးသမီး အိမ်ထောင်စု တစ်စုကို ကိုယ်စားပြုသူသည်သူမဆို အမှတ်ဖြစ်ပါ။



ပုံစံ - ၈-၁၂ - အစည်းအဝေးတက်ရောက်သူများ (FORM PC 12)

လမ်းညွှန်၊ စီမံကိန်း အစည်းအဝေးအားလုံးတွင် အသုံးပြုရန်၊ လူထုစည်းရုံးရေးမှူးက ကျေးဇူးပြု၍ ကွင်းဆင်းစဉ် စစ်ဆေး၍ ပုံစံ ၂ စီမံကိန်းစက်ဝန်းအချိန်ဇယားပါ အစည်းအဝေးတက်ရောက်သူများစာရင်းကို ဖြည့်သွင်းရန်

စည်းရုံးရေးမှူးအမည် ဒေါ်ခင်စန္ဒာဇွန် စီမံကိန်းစက်ဝန်းအမှတ်ဖြစ်ပါ (✓)  စက်ဝန်း(၂)  စက်ဝန်း(၃)  စက်ဝန်း(၄)

ရက်စွဲ။ ၅-၁-၂၀၁၆ ကျေးဇူးအပ်စု သံသရာ ကျေးရွာ သံသရာ

မြို့နယ် စောတူမြို့နယ် မြို့နယ် စောတူမြို့နယ်

စဉ်	အမည်	ကျား (✓)	မ (✓)	အိမ်ထောင်စုကိုယ်စားလှယ် (✓) (၁)	လူမျိုး	လက်မှတ်
၁၄။	ဒေါ်မုမုခင်	✓		✓	ဗမာ	ခင်
၁၅။	ဒေါ်ခင်အေးအေးညွန့်	✓		✓	။	ဥက္ကဋ္ဌ
၁၆။	ဒေါ်တေ	✓		✓	။	ဝေဝေ
၁၇။	ဒေါ်အိ	✓		✓	။	အိ
၁၈။	ဒေါ်ကျော်စိ	✓		✓	။	စိ
၁၉။	ဒေါ်အေးအေး	✓		✓	။	အေး
၂၀။	ဒေါ်ကလေး	✓		✓	။	ကလေး
၂၁။	ဒေါ်အေးဂျီ	✓		✓	။	အေး
၂၂။	ဒေါ်အေးအေး	✓		✓	။	အေး
၂၃။	ဒေါ်ခင်အေးအေး	✓		✓	။	ခင်အေး
၂၄။	ဒေါ်အေးအေး	✓		✓	။	အေး
၂၅။	ဒေါ်အေးအေး	✓		✓	။	အေး
၂၆။	ဒေါ်ခင်အေးအေး	✓		✓	။	ခင်အေး

(၁) အိမ်ထောင်စုစီမံကိန်းဖြစ်ရန်မလိုပါ။ အမျိုးသား/အမျိုးသမီး အိမ်ထောင်စု တစ်စုကို ကိုယ်စားပြုသူမည်သူမဆို အမှတ်ဖြစ်ပါ။

ပုံစံ - ၈-၁၂ - အစည်းအဝေးတက်ရောက်သူများ (FORM PC 12)

လမ်းညွှန်။ စီမံကိန်း အစည်းအဝေးအားလုံးတွင် အသုံးပြုရန်၊ လူထုစည်းရုံးရေးများက ကျေးဇူးတင် ကျင့်သုံးစေရန်အတွက် စစ်ဆေး၍ ပုံစံ ၂ စီမံကိန်းစက်ဝန်းအချိန်ဇယားပါ အစည်းအဝေးတက်ရောက်သူများစာရင်းကို ဖြည့်သွင်းရန်

စည်းရုံးရေးမှူးအမည် ဒေါ်ခင်စန္ဒာအိန်  
 ရက်စွဲ။ ၅ - ၁ - ၂၀၁၆  
 ဖြည့်နှက် တိုင်းဒေသကြီး မကွေး မြို့နယ် စေတီတော် ကျေးရွာ သံဆရာ

စဉ်	အမည်	ကျား (V)	မ (V)	အိမ်ထောင်စုကိုယ်စားလှယ် (V) <sup>(၁)</sup>	လူမျိုး	လက်မှတ်
၁၅	ဒေါ်ဖြူဖြူအိန်	✓		✓	ဗမာ	စဉ်
၁၆	ဒေါ်အောင်အောင်အိန်	✓		✓	"	ဒေါ်အိန်
၁၇	ဒေါ်အေးအေးအိန်	✓		✓	"	ဒေါ်အိန်
၁၈	ဒေါ်အိန်အိန်	✓		✓	"	ဒေါ်အိန်
၁၉	ဒေါ်အိန်အိန်	✓		✓	"	ဒေါ်အိန်
၂၀	ဒေါ်အိန်အိန်	✓		✓	"	ဒေါ်အိန်
၂၁	ဒေါ်အိန်အိန်	✓		✓	"	ဒေါ်အိန်
၂၂	ဒေါ်အိန်အိန်	✓		✓	"	ဒေါ်အိန်
၂၃	ဒေါ်အိန်အိန်	✓		✓	"	ဒေါ်အိန်
၂၄	ဒေါ်အိန်အိန်	✓		✓	"	ဒေါ်အိန်
၂၅	ဒေါ်အိန်အိန်	✓		✓	"	ဒေါ်အိန်
၂၆	ဒေါ်အိန်အိန်	✓		✓	"	ဒေါ်အိန်
၂၇	ဒေါ်အိန်အိန်	✓		✓	"	ဒေါ်အိန်
၂၈	ဒေါ်အိန်အိန်	✓		✓	"	ဒေါ်အိန်
၂၉	ဒေါ်အိန်အိန်	✓		✓	"	ဒေါ်အိန်

(၁) အိမ်ထောင်စုစီးမြစ်ရန်လိုပါ။ အမျိုးသား/အမျိုးသမီး အိမ်ထောင်စု တစ်စုကို ကိုယ်စားပြုသူမည်သူမဆို အမှတ်ခြစ်ပါ။



ပုံစံ - ၈-၁၂ - အစည်းအဝေးတက်ရောက်သူများ (FORM PC 12)

လမ်းညွှန်၊ စီမံကိန်း အစည်းအဝေးအားလုံးတွင် အသုံးပြုရန်၊ လူထုစည်းရုံးရေးမျှော်တ ကျေးရွာသို့ ကွင်းဆင်းစဉ် စစ်ဆေး၍ ပုံစံ ၂ စီမံကိန်းစက်ဝန်းအချိန်ဇယားပါ အစည်းအဝေးတက်ရောက်သူများစာရင်းကို ပြည့်စုံစွာဖြည့်သွင်းရန်

စည်းရုံးရေးမှူးအမည် ဒေါ်ခင်စုကြည်

ရက်စွဲ၊ ၂၅ - ၁ - ၂၀၁၆ စီမံကိန်းစက်ဝန်းအမှတ်ဖြစ်ပါ (V)  စက်ဝန်း(၁)  စက်ဝန်း(၂)  စက်ဝန်း(၃)  စက်ဝန်း(၄)

မြို့နယ်၊ မလော့ ကျေးရွာအုပ်စု သံဆည် ကျေးရွာ သံဆည်

စဉ်	အမည်	ကျား (V)	မ (V)	အိမ်ထောင်စုကိုယ်စားလှယ် (V/၀)	လူမျိုး	လက်မှတ်
၄၀	ဒေါ်ခင်ဝင်းကြည်	<input checked="" type="checkbox"/>	<input type="checkbox"/>	<input checked="" type="checkbox"/>	ဗမာ	
၄၁	ဒေါ်ခင်အုန်း	<input checked="" type="checkbox"/>	<input type="checkbox"/>	<input checked="" type="checkbox"/>	"	
၄၂	ဒေါ်ကြည်မြင့်	<input checked="" type="checkbox"/>	<input type="checkbox"/>	<input checked="" type="checkbox"/>	"	
၄၃	ဒေါ်မာလာစို	<input checked="" type="checkbox"/>	<input type="checkbox"/>	<input checked="" type="checkbox"/>	"	
၄၄	ဒေါ်အေးကြည်	<input checked="" type="checkbox"/>	<input type="checkbox"/>	<input checked="" type="checkbox"/>	"	
၄၅	ဒေါ်နော်	<input checked="" type="checkbox"/>	<input type="checkbox"/>	<input checked="" type="checkbox"/>	"	
၄၆	ဒေါ်ဌေး	<input checked="" type="checkbox"/>	<input type="checkbox"/>	<input checked="" type="checkbox"/>	"	
၄၇	ဒေါ်ဌေးနီ	<input checked="" type="checkbox"/>	<input type="checkbox"/>	<input checked="" type="checkbox"/>	"	
၄၈	ဒေါ်အေးစောခိုင်	<input checked="" type="checkbox"/>	<input type="checkbox"/>	<input checked="" type="checkbox"/>	"	
၄၉	ဒေါ်အေးစာမြင့်	<input checked="" type="checkbox"/>	<input type="checkbox"/>	<input checked="" type="checkbox"/>	"	
၅၀	ဒေါ်နီစင်	<input checked="" type="checkbox"/>	<input type="checkbox"/>	<input checked="" type="checkbox"/>	"	
၅၁	ဒေါ်ရွှေဝါဌေး	<input checked="" type="checkbox"/>	<input type="checkbox"/>	<input checked="" type="checkbox"/>	"	
၅၂	ဒေါ်မြူးကြည်	<input checked="" type="checkbox"/>	<input type="checkbox"/>	<input checked="" type="checkbox"/>	"	
စုစုပေါင်း						

(၁) အိမ်ထောင်စုစီမံဖြစ်ရန်မလိုပါ။ အမျိုးသား/အမျိုးသမီး အိမ်ထောင်စု တစ်စုကို ကိုယ်စားပြုသူမည်သူမဆို အမှတ်ဖြစ်ပါ။









ပုံစံ - ၈-၁၂ - အစည်းအဝေးတက်ရောက်သူများ (FORM PC 12)

လမ်းညွှန်။ စီမံကိန်း အစည်းအဝေးအားလုံးတွင် အသုံးပြုရန် လူထုစည်းရုံးရေးမှူးက ကျေးရွာသို့ ကွင်းဆင်းစဉ် စစ်ဆေး၍ ပုံစံ ၂ စီမံကိန်းစက်ဝန်းအချိန်ဇယားပါ အစည်းအဝေးတက်ရောက်သူများစာရင်းကို ပြည့်သွင်းရန်

စည်းရုံးရေးမှူးအမည် နေအိမ်စေတနာ့အဖွဲ့

ရက်စွဲ။ ၂၅ - ၁ - ၂၀၁၆ စီမံကိန်းစက်ဝန်းအမှတ်ဖြစ်ပါ (✓)  စက်ဝန်း(၂)  စက်ဝန်း(၃)  စက်ဝန်း(၄)

မြည်နယ်/ တိုင်းဒေသကြီး မကွေး မြို့နယ် မကွေး ကျေးရွာအုပ်စု သံဆည် ကျေးရွာ သံဆည်

အစည်းအဝေးခေါင်းစဉ်။ စီမံကိန်း စီမံကိန်းစက်ဝန်းအမှတ်ဖြစ်ပါ

စဉ်	အမည်	ကျား (✓)	မ (✓)	အိမ်ထောင်စုကိုယ်စားလှယ်(✓/၀)	လူမျိုး	လက်မှတ်
၇၉	နေအိမ်စေတနာ့အဖွဲ့	✓		✓	ဗမာ	ဇွဲ
၈၀	နေအိမ်စေတနာ့အဖွဲ့	✓		✓	မ	မ
၈၁	နေအိမ်စေတနာ့အဖွဲ့	✓		✓	မ	မ
၈၂	နေအိမ်စေတနာ့အဖွဲ့	✓		✓	မ	မ
၈၃	နေအိမ်စေတနာ့အဖွဲ့	✓		✓	မ	မ
၈၄	နေအိမ်စေတနာ့အဖွဲ့	✓		✓	မ	မ
၈၅	နေအိမ်စေတနာ့အဖွဲ့	✓		✓	မ	မ
၈၆	နေအိမ်စေတနာ့အဖွဲ့	✓		✓	မ	မ
၈၇	နေအိမ်စေတနာ့အဖွဲ့	✓		✓	မ	မ
၈၈	နေအိမ်စေတနာ့အဖွဲ့	✓		✓	မ	မ
၈၉	နေအိမ်စေတနာ့အဖွဲ့	✓		✓	မ	မ
၉၀	နေအိမ်စေတနာ့အဖွဲ့	✓		✓	မ	မ
၉၁	နေအိမ်စေတနာ့အဖွဲ့	✓		✓	မ	မ

(၁) အိမ်ထောင်စဉ်းစီဖြစ်ရန်မလိုပါ။ အမျိုးသား/အမျိုးသမီး အိမ်ထောင်စု တစ်စုကို ကိုယ်စားပြုသူမည်သူမဆို အမှတ်ဖြစ်ပါ။



ပုံစံ - ၈-၁၂ - အစည်းအဝေးတက်ရောက်သူများ (FORM PC 12)

လမ်းညွှန်၊ စီမံကိန်း အစည်းအဝေးအားလုံးတွင် အသုံးပြုရန်၊ လူထုစည်းရုံးရေးမှူးက ကျေးဇူးပြု၍ ကွင်းဆင်းစဉ် စစ်ဆေး၍ ပုံစံ ၂ စီမံကိန်းစက်ဝန်းအချိန်ဇယားပါ အစည်းအဝေးတက်ရောက်သူများစာရင်းကို ဖြည့်သွင်းရန်

စည်းရုံးရေးမှူးအမည် **ဒေါ်ခင်စန္ဒာစွန်း**

ရက်စွဲ၊ **၂ - ၁ - ၂၀၁၆** စီမံကိန်းစက်ဝန်းအမှတ်ဖြစ်ပါ (✓)  စက်ဝန်း(၂)  စက်ဝန်း(၃)  စက်ဝန်း(၄)  စက်ဝန်း(၅)  စက်ဝန်း(၆)  စက်ဝန်း(၇)  စက်ဝန်း(၈)  စက်ဝန်း(၉)  စက်ဝန်း(၁၀)  စက်ဝန်း(၁၁)  စက်ဝန်း(၁၂)  စက်ဝန်း(၁၃)  စက်ဝန်း(၁၄)  စက်ဝန်း(၁၅)  စက်ဝန်း(၁၆)  စက်ဝန်း(၁၇)  စက်ဝန်း(၁၈)  စက်ဝန်း(၁၉)  စက်ဝန်း(၂၀)

မြည်နယ်/ တိုင်းဒေသကြီး **မကွေး** မြို့နယ် **ဝေလှူတက္က** ကျေးရွာအုပ်စု **သံခေတ္တ** ကျေးရွာ **သံခေတ္တ**

အစည်းအဝေးခေါင်းစဉ်၊ **စီမံကိန်း၊ မိတ်ဆက်အစည်းအဝေး**

စဉ်	အမည်	ကျား (✓)	မ (✓)	အိမ်ထောင်စုကိုယ်စားလှယ် (✓)	လူမျိုး	လက်မှတ်
၁	ဒေါ်ဇော်အေး	✓		✓	မ	ဇော်အေး
၂	ဒေါ်ခင်စန္ဒာစွန်း	✓		✓	မ	စန္ဒာစွန်း
၃	ဒေါ်ခင်စန္ဒာစွန်း	✓		✓	မ	စန္ဒာစွန်း
၄	ဒေါ်ခင်စန္ဒာစွန်း	✓		✓	မ	စန္ဒာစွန်း
၅	ဒေါ်ခင်စန္ဒာစွန်း	✓		✓	မ	စန္ဒာစွန်း
၆	ဒေါ်ခင်စန္ဒာစွန်း	✓		✓	မ	စန္ဒာစွန်း
၇	ဒေါ်ခင်စန္ဒာစွန်း	✓		✓	မ	စန္ဒာစွန်း
၈	ဒေါ်ခင်စန္ဒာစွန်း	✓		✓	မ	စန္ဒာစွန်း
၉	ဒေါ်ခင်စန္ဒာစွန်း	✓		✓	မ	စန္ဒာစွန်း
၁၀	ဒေါ်ခင်စန္ဒာစွန်း	✓		✓	မ	စန္ဒာစွန်း
၁၁	ဒေါ်ခင်စန္ဒာစွန်း	✓		✓	မ	စန္ဒာစွန်း
၁၂	ဒေါ်ခင်စန္ဒာစွန်း	✓		✓	မ	စန္ဒာစွန်း
၁၃	ဒေါ်ခင်စန္ဒာစွန်း	✓		✓	မ	စန္ဒာစွန်း
၁၄	ဒေါ်ခင်စန္ဒာစွန်း	✓		✓	မ	စန္ဒာစွန်း
၁၅	ဒေါ်ခင်စန္ဒာစွန်း	✓		✓	မ	စန္ဒာစွန်း
၁၆	ဒေါ်ခင်စန္ဒာစွန်း	✓		✓	မ	စန္ဒာစွန်း
၁၇	ဒေါ်ခင်စန္ဒာစွန်း	✓		✓	မ	စန္ဒာစွန်း
၁၈	ဒေါ်ခင်စန္ဒာစွန်း	✓		✓	မ	စန္ဒာစွန်း
၁၉	ဒေါ်ခင်စန္ဒာစွန်း	✓		✓	မ	စန္ဒာစွန်း
၂၀	ဒေါ်ခင်စန္ဒာစွန်း	✓		✓	မ	စန္ဒာစွန်း

(၁) အိမ်ထောင်စုစီမံကိန်းအဖွဲ့ဝင်များ၊ အမျိုးသား/အမျိုးသမီး အိမ်ထောင်စု တစ်စုကို ကိုယ်စားပြုသူအဖြစ် သတ်မှတ်ရန်။







ပုံစံ - ၈-၁၂ - အစည်းအဝေးတက်ရောက်သူများ (FORM PC 12)

လမ်းညွှန်။ စီမံကိန်း အစည်းအဝေးအားလုံးတွင် အသုံးပြုရန် ဂျပန်အစည်းအဝေးအဖွဲ့မှ ကျေးဇူးတင်စွာ တောင်းဆိုပါသည်။ စီမံကိန်းစက်ဝန်းအချိန်ဇယားပါ အစည်းအဝေးတက်ရောက်သူများစာရင်းကို မြည့်သွင်းရန်

စည်းရုံးရေးမှူးအမည် ဒေါ်ခင်မာမာ  
 ရက်စွဲ။ ၅-၁-၂၀၁၆  
 မြည်နှုတ်ရက်စွဲအမှတ်ဖြစ်ပါ (✓)  စက်ဝန်း(၁)  စက်ဝန်း(၂)  စက်ဝန်း(၃)  စက်ဝန်း(၄)  စက်ဝန်း(၅)

အစည်းအဝေးခေါင်းစဉ်။	အမည်	ကျား (V)	မ (V)	အိမ်ထောင်စုကိုယ်စားလှယ် (V) <sup>(၁)</sup>	လူမျိုး	လက်မှတ်
	၁။ ဒေါ်ခင်မာမာ		✓		ဗမာ	ဒေါ်ခင်မာမာ
	၂။ မ ဒေါ်ခင်မာမာ		✓		"	မ ဒေါ်ခင်မာမာ
	၃။ မ ဒေါ်ခင်မာမာ		✓		"	မ ဒေါ်ခင်မာမာ
	၄။ မ ဒေါ်ခင်မာမာ		✓		"	မ ဒေါ်ခင်မာမာ
	၅။ မ ဒေါ်ခင်မာမာ		✓		"	မ ဒေါ်ခင်မာမာ
	၆။ မ ဒေါ်ခင်မာမာ		✓		"	မ ဒေါ်ခင်မာမာ
	၇။ မ ဒေါ်ခင်မာမာ		✓		"	မ ဒေါ်ခင်မာမာ
	၈။ မ ဒေါ်ခင်မာမာ		✓		"	မ ဒေါ်ခင်မာမာ
	၉။ မ ဒေါ်ခင်မာမာ		✓		"	မ ဒေါ်ခင်မာမာ
	၁၀။ မ ဒေါ်ခင်မာမာ		✓		"	မ ဒေါ်ခင်မာမာ
	၁၁။ မ ဒေါ်ခင်မာမာ		✓		"	မ ဒေါ်ခင်မာမာ
	၁၂။ မ ဒေါ်ခင်မာမာ		✓		"	မ ဒေါ်ခင်မာမာ
	၁၃။ မ ဒေါ်ခင်မာမာ		✓		"	မ ဒေါ်ခင်မာမာ
	၁၄။ မ ဒေါ်ခင်မာမာ		✓		"	မ ဒေါ်ခင်မာမာ
	၁၅။ မ ဒေါ်ခင်မာမာ		✓		"	မ ဒေါ်ခင်မာမာ
	၁၆။ မ ဒေါ်ခင်မာမာ		✓		"	မ ဒေါ်ခင်မာမာ
	၁၇။ မ ဒေါ်ခင်မာမာ		✓		"	မ ဒေါ်ခင်မာမာ
	၁၈။ မ ဒေါ်ခင်မာမာ		✓		"	မ ဒေါ်ခင်မာမာ
	၁၉။ မ ဒေါ်ခင်မာမာ		✓		"	မ ဒေါ်ခင်မာမာ
	၂၀။ မ ဒေါ်ခင်မာမာ		✓		"	မ ဒေါ်ခင်မာမာ

အစည်းအဝေးခေါင်းစဉ်။ စီမံကိန်း ဖိတ်စာ

(၁) အိမ်ထောင်စုစီးမြစ်ရန်မလိုပါ။ အမျိုးသား/အမျိုးသမီး အိမ်ထောင်စု တစ်စုကို ကိုယ်စားပြုသူမည်သူမဆို အမှတ်ခြစ်ပါ။





ပုံစံ - ၀-၁၂ - အစည်းအဝေးတက်ရောက်သူများ (FORM PC 12)

လမ်းညွှန်။ စီမံကိန်း အစည်းအဝေးအားလုံးတွင် အသုံးပြုရန် လူထုစည်ရုံးရေးမှူးက ကျေးဇူးတင် ကွင်းဆင်းစဉ် စစ်ဆေး၍ ပုံစံ ၂ စီမံကိန်းစက်ဝန်းအချိန်ဇယားပါ အစည်းအဝေးတက်ရောက်သူများစာရင်းကို ဖြည့်သွင်းရန်

စည်းရုံးရေးမှူးအမည် ဒေါ်ခင်စန္ဒာထွန်း စီမံကိန်းစက်ဝန်းအမှတ်ဖြစ်ပါ (✓)  စက်ဝန်း(၁)  စက်ဝန်း(၂)  စက်ဝန်း(၃)  စက်ဝန်း(၄)

ရက်စွဲ။ ၅-၁-၂၀၁၆ ကျေးဇူးအပိုင်စု ဘဲဆည် ကျေးဇူး ဘဲဆည်

မြန်မာ/ တိုင်းဒေသကြီး မကွေး မြို့နယ် တောတော ဘဲဆည် ကျေးဇူး ဘဲဆည်

အစည်းအဝေးခေါင်းစဉ်။	စီမံကိန်း	ဗဟိုအဖွဲ့	ကျား (N)	မိ (N)	အိမ်ထောင်စုစိတ်စားလှုပ် (✓/)	လူစီ	လက်မှတ်
၁။	ဒေါ်အေး၊ ဒေါ်အိမ်၊ ဒေါ်အောင်	✓	✓	✓	✓	မမာ	အေး
၂။	ဒေါ်အေး၊ ဒေါ်အိမ်၊ ဒေါ်အောင်	✓	✓	✓	✓	မမာ	အေး
၃။	ဒေါ်အေး၊ ဒေါ်အိမ်၊ ဒေါ်အောင်	✓	✓	✓	✓	မမာ	အေး
၄။	ဒေါ်အေး၊ ဒေါ်အိမ်၊ ဒေါ်အောင်	✓	✓	✓	✓	မမာ	အေး
၅။	ဒေါ်အေး၊ ဒေါ်အိမ်၊ ဒေါ်အောင်	✓	✓	✓	✓	မမာ	အေး
၆။	ဒေါ်အေး၊ ဒေါ်အိမ်၊ ဒေါ်အောင်	✓	✓	✓	✓	မမာ	အေး
၇။	ဒေါ်အေး၊ ဒေါ်အိမ်၊ ဒေါ်အောင်	✓	✓	✓	✓	မမာ	အေး
၈။	ဒေါ်အေး၊ ဒေါ်အိမ်၊ ဒေါ်အောင်	✓	✓	✓	✓	မမာ	အေး
၉။	ဒေါ်အေး၊ ဒေါ်အိမ်၊ ဒေါ်အောင်	✓	✓	✓	✓	မမာ	အေး
၁၀။	ဒေါ်အေး၊ ဒေါ်အိမ်၊ ဒေါ်အောင်	✓	✓	✓	✓	မမာ	အေး
၁၁။	ဒေါ်အေး၊ ဒေါ်အိမ်၊ ဒေါ်အောင်	✓	✓	✓	✓	မမာ	အေး
၁၂။	ဒေါ်အေး၊ ဒေါ်အိမ်၊ ဒေါ်အောင်	✓	✓	✓	✓	မမာ	အေး

(၁) အိမ်ထောင်စဉ်စိတ်စားလှုပ်ပါ။ အမျိုးသား/အမျိုးသမီး အိမ်ထောင်စု တစ်စုကို ကိုယ်စားပြုသူပညာသုတေသီ အမှတ်ဖြစ်ပါ။

အစည်းအဝေးမှတ်တမ်း

အစည်းအဝေး၏  
ရည်ရွယ်ချက်

ကော်မတီဝင်များ ကျွေးချယ်ခြင်းနှင့် လှုပ်ငန်းခွဲများ ကျွေးချယ်ခြင်း  
ဆိုင်ရာ ဖွဲ့စည်းကမ်းစဉ်းစားချက်များ

ကျေးရွာအမည်/  
ကျေးရွာအုပ်စုအမည်

သံဆည်၊ သံဆည်ကျေးရွာအုပ်စု

နေရာ ။ ကွယ်လွန်ရန် အောင်

နေ့စွဲ ။ ၆-၁-၂၀၁၆

တက်ရောက်သူဦးရေ ။ ကျား (၁၇)ဦး

အချိန် ။

မ (၆၈) ဦး

နေ့မည် ၁၅ နာရီမှ ၂၀၁၆ ၅ နာရီထိ

ပေါင်း (၈၅) ဦး

အစည်းအဝေးအစီအစဉ်များ

- (၁) အဆက်အသွယ် ပေးစာတမ်းဖြင့် ဖွဲ့စည်းချက်ကျေးရွာခွဲခြားခြင်း ၊ လှုပ်ငန်းခွဲခြားခြင်း
- (၂) ဇယား
- (၃) ဦးစား ပေးလှုပ်ငန်း ကျွေးချယ်ခြင်း
- (၄) ကော်မတီဝင်များ ကျွေးချယ်ခြင်း စည်းကြမ်းခြင်း
- (၅) ဦးစား ပေးလှုပ်ငန်း အစီအစဉ်ကျေးရွာခွဲခြားခြင်း
- (၆) အစည်းအဝေးအစီအစဉ်များ ဖြစ်ပေါ်စေရန် အစည်းအဝေးအစီအစဉ်များ
- (၇) ပြဿနာများဖြေရှင်းရေးအတွက် အစည်းအဝေးအစီအစဉ်များ ဖြစ်ပေါ်စေရန်









အစိုးရအဖွဲ့အစည်းများဖြင့် ဝန်ထမ်းများ၏ ဝန်ထမ်းအရည်အသွေးကို အမြင့်ဆုံး  
အရည်အသွေးဖြင့် အရည်အသွေးကို အမြင့်ဆုံးအရည်အသွေးဖြင့် အမြင့်ဆုံးအရည်အသွေးဖြင့်  
အမြင့်ဆုံးအရည်အသွေးဖြင့် အမြင့်ဆုံးအရည်အသွေးဖြင့် အမြင့်ဆုံးအရည်အသွေးဖြင့်

အစည်းအဝေးဆုံးဖြတ်ချက်များ

စီမံကိန်းလုပ်ငန်းခွဲများမှာ - ၁

စက်မှုလုပ်ငန်းများမှာ - ၁) ရေယူစနစ်များ၊ ၂) ရေသောက်ရန်အတွက် - ၁) ရေကန်များ

- ၁) ရေကန်များ
- ၂) ရေသောက်ရန်အတွက် - ၁) ရေကန်များ
- ၃) ရေကန်များ
- ၄) ရေကန်များ
- ၅) ရေကန်များ
- ၆) ရေကန်များ
- ၇) ရေကန်များ
- ၈) ရေကန်များ
- ၉) ရေကန်များ
- ၁၀) ရေကန်များ

ပုံစံ - ၈-၁၂ - အစည်းအဝေးတက်ရောက်သူများ (FORM PC 12)

လမ်းညွှန်၊ စီမံကိန်း၊ အစည်းအဝေးအားလုံးတွင် အသုံးပြုရန်၊ လူထုစည်းရုံးရေးမှူးက ကျေးဇူးတင် ကွင်းဆင်းစဉ် စစ်ဆေး၍ ပုံစံ ၂ စီမံကိန်းတက်ဝန်းအချိန်ဇယားပါ အစည်းအဝေးတက်ရောက်သူများစာရင်းကို မြည့်သွင်းရန်

စည်းရုံးရေးမှူးအမည် ဒေါ်ခင်စန္ဒာထွန်း

ရက်စွဲ။ ၆-၁-၂၀၁၆ စီမံကိန်းတက်ဝန်းအမှတ်ဖြစ်ပါ (✓)  စက်ဝန်း(၂)  စက်ဝန်း(၃)  စက်ဝန်း(၄)

မြိုင်နယ်/ တိုင်းဒေသကြီး မကွေး မြို့နယ် စေတီဘူတာ ကျေးရွာအုပ်စု ၁၁ အုပ်စု ကျေးရွာ ၁၁ ရပ်ကွက်

အစည်းအဝေးခေါင်းစဉ်။ မကွေးရွာ ဖွံ့ဖြိုးရေး စီမံချက်ရေး ဆွဲဖွဲ့ခြင်း

စဉ်	အမည်	ကျား (✓)	မ (✓)	အိမ်ထောင်စုကိုယ်စားလှယ်(✓) (၁)	လူမျိုး	လက်မှတ်
၁။	ဒေါ်ခင်စန္ဒာထွန်း		✓	✓	ဗမာ	၁၁
၂။	ဒေါ်တင်ဖြူ		✓	✓	"	၁၁
၃။	ဒေါ်စန်း		✓	✓	"	၁၁
၄။	ဒေါ်ကျော်စွာ		✓	✓	"	၁၁
၅။	ဒေါ်စန်း		✓	✓	"	၁၁
၆။	ဒေါ်စန်းဖြူ		✓	✓	"	၁၁
၇။	ဒေါ်စန်းဖြူ	✓		✓	"	၁၁
၈။	ဒေါ်စန်းဖြူ		✓	✓	"	၁၁
၉။	ဒေါ်စန်းဖြူ		✓	✓	"	၁၁
၁၀။	ဒေါ်စန်းဖြူ		✓	✓	"	၁၁
၁၁။	ဒေါ်စန်းဖြူ		✓	✓	"	၁၁
၁၂။	ဒေါ်စန်းဖြူ		✓	✓	"	၁၁
၁၃။	ဒေါ်စန်းဖြူ		✓	✓	"	၁၁
	စုစုပေါင်း					

(၁) အိမ်ထောင်စုစီမံကိန်းမရှိပါ။ အမျိုးသား/အမျိုးသမီး အိမ်ထောင်စု တစ်စုကို ကိုယ်စားပြုသူအမည်အတိုင်း အမှတ်ဖြစ်ပါ။



ပုံစံ - ၈-၁၂ - အစည်းအဝေးတက်ရောက်သူများ (FORM PC 12)

လမ်းညွှန်။ စီမံကိန်း အစည်းအဝေးအားလုံးတွင် အသုံးပြုရန်၊ လူထုစည်းရုံးရေးမှူးက ကျေးဇူးတင်စွာ အစည်းအဝေးအစည်းအဝေးတက်ရောက်သူများစာရင်းကို ပြည့်စုံစွာ ထည့်သွင်းရန်

စည်းရုံးရေးမှူးအမည် ဒေါ်ခင်စန္ဒာအောင်

ရက်စွဲ။ ၆ - ၁ - ၂၀၁၆

စီမံကိန်းစက်ဝန်းအမှတ်ဖြစ်ပါ (✓)  စက်ဝန်း(၁)  စက်ဝန်း(၂)  စက်ဝန်း(၃)  စက်ဝန်း(၄)  စက်ဝန်း(၅)

ပြည်နယ်/တိုင်းဒေသကြီး မကွေး မြို့နယ် စေတီတော် ကျေးရွာအုပ်စု သံခေတင် ကျေးရွာ သံခေတင်

စဉ်	အမည်	ကျား (✓)	မ (✓)	အိမ်ထောင်စုကိုယ်စားလှယ် (✓)	လူမျိုး	လက်မှတ်
၁၄	ဒေါ်ခင်စန္ဒာမောင်	✓		✓	ဗမာ	၆ ဒေါ်ခင်စန္ဒာမောင်
၁၅	ဒေါ်ခင်စန္ဒာမောင်		✓	✓	"	၇ ဒေါ်ခင်စန္ဒာမောင်
၁၆	ဒေါ်ခင်စန္ဒာမောင်		✓	✓	"	၈ ဒေါ်ခင်စန္ဒာမောင်
၁၇	ဒေါ်ခင်စန္ဒာမောင်		✓	✓	"	၉ ဒေါ်ခင်စန္ဒာမောင်
၁၈	ဒေါ်ခင်စန္ဒာမောင်	✓		✓	"	၁၀ ဒေါ်ခင်စန္ဒာမောင်
၁၉	ဒေါ်ခင်စန္ဒာမောင်		✓	✓	"	၁၁ ဒေါ်ခင်စန္ဒာမောင်
၂၀	ဒေါ်ခင်စန္ဒာမောင်		✓	✓	"	၁၂ ဒေါ်ခင်စန္ဒာမောင်
၂၁	ဒေါ်ခင်စန္ဒာမောင်	✓		✓	"	၁၃ ဒေါ်ခင်စန္ဒာမောင်
၂၂	ဒေါ်ခင်စန္ဒာမောင်		✓	✓	"	၁၄ ဒေါ်ခင်စန္ဒာမောင်
၂၃	ဒေါ်ခင်စန္ဒာမောင်		✓	✓	"	၁၅ ဒေါ်ခင်စန္ဒာမောင်
၂၄	ဒေါ်ခင်စန္ဒာမောင်		✓	✓	"	၁၆ ဒေါ်ခင်စန္ဒာမောင်
၂၅	ဒေါ်ခင်စန္ဒာမောင်		✓	✓	"	၁၇ ဒေါ်ခင်စန္ဒာမောင်
၂၆	ဒေါ်ခင်စန္ဒာမောင်	✓		✓	"	၁၈ ဒေါ်ခင်စန္ဒာမောင်
	စုစုပေါင်း					

(၁) အိမ်ထောင်စုစီမံကိန်းဖြစ်ရန်မလိုပါ။ အမျိုးသား/အမျိုးသမီး အိမ်ထောင်စု တစ်စုကို ကိုယ်စားပြုသူမည်သူမဆို အမှတ်ဖြစ်ပါ။

၃၄





ပုံစံ - ၈-၁၂ - အစည်းအဝေးတက်ရောက်သူများ (FORM PC 12)

လမ်းညွှန်၊ စီမံကိန်း၊ အစည်းအဝေးအားလုံးတွင် အသုံးပြုရန်၊ လူထုစည်းရုံးရေးမှူးက ကျေးဇူးတင်စွာ တောင်းဆိုပေးသည့် စာစောင်ကို ပုံစံ ၂ စီမံကိန်းစက်ဝန်းအချိန်ယူထားပါ။ အစည်းအဝေးတက်ရောက်သူများစာရင်းကို ဖြည့်သွင်းရန်

စည်းရုံးရေးမှူးအမည် ဒေါ်ခင်စန္ဒာထွန်း

ရက်စွဲ။ ၆ - ၁ - ၂၀၁၆ စီမံကိန်းစက်ဝန်းအမှတ်ဖြစ်ပါ (✓)  စက်ဝန်း(၁)  စက်ဝန်း(၂)  စက်ဝန်း(၃)  စက်ဝန်း(၄)

မြို့နယ်/ တိုင်းဒေသကြီး မကွေး မြို့နယ် စာကုတ္တရာ ကျေးရွာ သံဆာဒွင်

စဉ်	အမည်	ကျား (✓)	မ (✓)	အိမ်ထောင်စုကိုယ်စားလှယ် (✓/မ)	လူမျိုး	လက်မှတ်
၄၀	ဒေါ်သန်းမေ	✓	✓	✓	မာမာ	သန်းမေ
၄၁	ဒေါ်မာမာ	✓	✓	✓	"	ဝင်း
၄၂	ဒေါ်သက်သက်	✓	✓	✓	"	အေး
၄၃	ဒေါ်မာမာ	✓	✓	✓	"	မိုး
၄၄	ဒေါ်ဖြူဖြူ	✓	✓	✓	"	ဖြူဖြူ
၄၅	ဒေါ်အေးအေး	✓	✓	✓	"	အေး
၄၆	ဒေါ်ကြည်ကြည်	✓	✓	✓	"	ကြည်
၄၇	ဒေါ်ခင်စန္ဒာ	✓	✓	✓	"	စန္ဒာ
၄၈	ဒေါ်ဖြူဖြူ	✓	✓	✓	"	ဖြူဖြူ
၄၉	ဒေါ်အေး	✓	✓	✓	"	အေး
၅၀	ဒေါ်မိုး	✓	✓	✓	"	မိုး
၅၁	ဒေါ်ဖြူဖြူ	✓	✓	✓	"	ဖြူဖြူ
စုစုပေါင်း						

(၁) အိမ်ထောင်စုစီဖြစ်ရန်မလိုပါ။ အမျိုးသား/အမျိုးသမီး အိမ်ထောင်စု တစ်စုကို ကိုယ်စားပြုသူမည်သူမဆို အမှတ်ဖြစ်ပါ။

ပုံစံ - ၈-၁၂ - အစည်းအဝေးထောက်ရောက်သူများ (FORM PC 12)

လမ်းညွှန်၊ စီမံကိန်း အစည်းအဝေးအားလုံးတွင် အသုံးပြုရန်၊ လူထုစည်းရုံးရေးမှူးက ကျေးဇူးသို့ ကွင်းဆင်းစဉ် စစ်ဆေး၍ ပုံစံ ၂ စီမံကိန်းစက်ဝန်းအချိန်ဇယားပါ အစည်းအဝေးစာတက်ရောက်သူများစာရင်းကို ပြုစုသွင်းရန်

စည်းရုံးရေးမှူးအမည် ဒေါ်ခင်စန္ဒာထွန်း

ရက်စွဲ။ ၉ - ၁ - ၂၀၁၆ စီမံကိန်းစက်ဝန်းအမှတ်ဖြစ်ပါ (✓)  စက်ဝန်း(၁)  စက်ဝန်း(၂)  စက်ဝန်း(၃)  စက်ဝန်း(၄)

ပြည်နယ်/ တိုင်းဒေသကြီး မကွေး မြို့နယ် ဝေလှရွာ ကျေးရွာအုပ်စု သံခလှ ကျေးရွာ သံခလှ

စဉ်	အမည်	ကျား (✓)	မ (✓)	အိမ်ထောင်စုကိုယ်စားလှယ် (✓) (၁)	လူမျိုး	လက်မှတ်
၅၃	ဒေါ်ဇော်လှ	✓	✓	✓	ဗမာ	ဇော်
၅၄	ဒေါ်တင်ချိုအေး	✓	✓	✓	"	တင်
၅၅	ဒေါ်လှကျော်	✓	✓	✓	"	လှ
၅၆	ဒေါ်ဇော်စန္ဒာ	✓	✓	✓	"	ဇော်စန္ဒာ
၅၇	ဒေါ်ဇော်ဖြူစိန်	✓	✓	✓	"	ဇော်
၅၈	ဒေါ်ခင်အေး	✓	✓	✓	"	ခင်
၅၉	ဒေါ်ဖြူဖြူစိန်	✓	✓	✓	"	ဖြူ
၆၀	ဒေါ်အေးအေး	✓	✓	✓	"	အေး
၆၁	ဒေါ်အေးအေး	✓	✓	✓	"	အေး
၆၂	ဒေါ်အေးအေး	✓	✓	✓	"	အေး
၆၃	ဒေါ်အေးအေး	✓	✓	✓	"	အေး
၆၄	ဒေါ်အေးအေး	✓	✓	✓	"	အေး
၆၅	ဒေါ်အေးအေး	✓	✓	✓	"	အေး

အစည်းအဝေးခေါင်းစဉ်။

(၁) အိမ်ထောင်စုစီးပွားရေးဌာနမှ အမျိုးသမီး/အမျိုးသား/အမျိုးသမီး အိမ်ထောင်စု တစ်စုကို ကိုယ်စားပြုသူအဖြစ် သတ်မှတ်ရန်။















ဝါးကိုယ်ကောသကအသံမျှာပေါ်တွက်လာသောအခါ ဦးစားပေးလျှပ်ငန်းများ  
 ပေါ်တွက်ရှိပြီးအတွက်နှိုင်းယှဉ်ပြုလေသောအခါ ပြုပြင်ကာလကအ  
 သုံးပြု၍ ဦးစားပေးလျှပ်ငန်းခွဲများကို ကျေးရွာလျှာထုလေသောတူညီ  
 ချက်ဖြင့်ဖော်တူတစ်ခု ဝါးသုံးဦးစားပေးလျှပ်ငန်းခွဲများ မရွေးချယ်ဖို့  
 ဦးကျောဖြိုးဦးဒုတိယဦးကျောဖြိုးဦးကို မှအကျိုးပင်သောစိမ်းကို လျှပ်ငန်းနှစ်  
 အကျိုးမပင်သောစိမ်းကိုလျှပ်ငန်းခွဲများအစွဲတစ်ရှင်းလင်းဖြောင့်တင်းခွဲ  
 သည်။

ဝတီဇုန်ကွင်းငါး ဦးဝါးဖြင့်နှစ်ပါး ဒေါ်ခေါ်ခွယ်ယာကို မှကျေး  
 ရွာစိမ်းကို အထောက်အကူပြုစေကာမဝင်ဖွဲ့စဉ် ပျံ့ပြန့်အတွက်ကော်  
 မဝင်ပင်ကိုယ်ကောသကအကျိုးများကိုရှင်းလင်းဖြောင့်တင်းခွဲသည်။ ဝတီဇုန်ကွင်း  
 ကွင်းကျေးရွာလျှာထု မှကျေးရွာစိမ်းကို အထောက်အကူပြုစေကာမဝင်  
 ကိုကျေးရွာလျှာထုအားလုံးထက် သဘောဆန္ဒဖြင့်ရွေးချယ်ဖွဲ့စည်းခဲ့သည်။  
 ကော်မဝင်များဖွဲ့စည်းပြီးသည်နောက်တွင် စာရေးတင်ပြလျှပ်ခံသော  
 အစည်းအဝေးကိုပြုလုပ်အဖြစ်ချုပ်ကွပ် ညာရေးဌာနဝန်ထမ်းအချို့တွင်အစည်း  
 အဝေးကိုဖောက်ဖျက်ခွင့်ရပါက အစည်းသတ်ခံပါသည်။  
 အစည်းအဝေးဆုံးဖြတ်ချက်များ

- ဆုံးဖြတ်ချက် (၁) " စေတနာ့ဝန်ထမ်း ဖြစ်ဖို့ အဖြစ်
- ၁။ ဦးကျောဖြိုးချစ်ဖြေ
- ၂။ ဒေါ်စုလှဖြင့် ဝတီဇုန်အစည်းအဝေးစာရေးတင်ပြသူအားလုံးမှ  
 သဘောတူညီကြောင်း
- ဆုံးဖြတ်ချက် (၂) " ဦးစားပေးလျှပ်ငန်းရွေးချယ်ရာ၌
- ဦးစားပေးလျှပ်ငန်း (၁)။ ပုဂံပင်စောစောကလေးလျှပ်ငန်း
- " (၂)။ ရွာချင်းဆက်လမ်း
- " (၃)။ ဆိုလာမီး
- " (၄)။ ရွာတွင်းလမ်း
- " (၅)။ များဖြိုးကျောင်း
- " (၆)။ ကျောစီခြံသည်။ ရှိသည့်တိုက်ကို ဦးစား

...ဦးစားပေးလုပ်ငန်းအဆင့်အတိုက် အစည်းအဝေးတက်ရောက်လာသူ  
 အားလုံးမှ သဘောတူရွေးချယ်ခြင်း  
 ဆုံးဖြတ်ချက် (၃)။ ။ ... ကော်မတီဝင်များရွေးချယ်ရာမှ  
 ... ကျေးဇူးတင်စေတော်မူရာမှ ... ၁။ ဦးကျော်ဝေခွဲ  
 ... ၂။ ဒေါ်ခွမ္မာလှိုင်  
 ... ဝယ်ယူရေးဥက္ကဋ္ဌ ... ၁။ ဦးသန်းစိုး  
 ... အဖွဲ့ဝင် ... ၂။ ဦးတင်မိုးဝင်း  
 ... မှတစ်ဖက်တစ် ... ၃။ ဒေါ်တင်ဝေခင်မာ  
 ... စည်းပတ်တစ်ဖက်တစ် ... ၁။ ဦးမြတ်ဦး  
 ... အဖွဲ့ဝင် ... ၂။ ဒေါ်ညို  
 ... ၃။ ဒေါ်ခင်ခင်မာ  
 ... စောဦးစောဦးကြီးကြပ်ရေးဥက္ကဋ္ဌ ... ၁။ ဦးကျော်လွင်ပြာ၊ ဒေါ်တင်မာမေ  
 ... ၃။ ဒေါ်ဖြူဖြူအိ  
 ... သာဓကရေးစာရေး ... ၁။ ဒေါ်တင်ခင်မာ  
 ... အကြံပြုတိုင်ကြားရေး ... ၁။ ဦးကျော်ဆန်းဝင်း၊ ၂။ ဒေါ်ခင်ပင်ခင်မာမေ  
 ... အကဲအစည်းအဝေးတက်ရောက်လာသူအားလုံးမှ သဘောတူညီကြောင်း

နောက်လာမည့်အစည်းအဝေးပြုလုပ်မည့်

(နေ့ရက်/အချိန်/နေရာ)။

အစည်းအဝေးမှတ်တမ်းတင်သူ

လက်မှတ် 

အမည် ဦးဝင်းမြတ်ကျော်

ရာထူး သုတေသနဦးစီးဌာန





နောက်ဆက်တွဲ (၄) ခြားနားသောအပိုင်းများအတွက် ဦးစားပေးဖွံ့ဖြိုးရေးလုပ်ငန်းစဉ်များ အနှစ်ချုပ်

မူရင်းသည်အား VPSC တွင်ထားရှိရပါမည်။ အခြားဌာနများနှင့် ညှိနှိုင်းရန်အတွက် မိတ္တူအား TPIC သို့ပို့ရပါမည်။ MIS data အနေဖြင့်သွင်းရန်မလိုအပ်ပါ။

အဆင့်	လုပ်ငန်း	မည်သူ ဦးစားပေးလဲ	လ / နှစ်	ကျေးဇူးတင်မှု တာဝန်ခံသူ သို့ အုပ်စု	ပြင်ပမှ မည်သူ ထောက်ပံ့မလဲ	
အခြေခံအဆောက်အအုံ	၁	စုဂျပ်စေတနာ	<input checked="" type="checkbox"/> မ <input checked="" type="checkbox"/> ကျား	March/ 2016	ကျေးဇူး	လူထုမဟုတ်သူ မိမိ၏
	၂	ရေပေးစေရေး	<input type="checkbox"/> မ <input checked="" type="checkbox"/> ကျား		n	
	၃	စာကြည့်တိုက်	<input checked="" type="checkbox"/> မ <input checked="" type="checkbox"/> ကျား		n	
	၄	ခရစ်စ်မာတင်	<input type="checkbox"/> မ <input checked="" type="checkbox"/> ကျား		.n	
	၅		<input type="checkbox"/> မ <input type="checkbox"/> ကျား			
အသက်မွေးဝမ်းကျောင်းမှ/ စိုက်ပျိုးရေး	၁	ဘေဘက်ခွေးပစ်ကျောပစ် ဖညာစုဦးဂျန်	<input type="checkbox"/> မ <input checked="" type="checkbox"/> ကျား		ကျေးဇူး	
	၂		<input type="checkbox"/> မ <input type="checkbox"/> ကျား			
	၃		<input type="checkbox"/> မ <input type="checkbox"/> ကျား			
	၄		<input type="checkbox"/> မ <input type="checkbox"/> ကျား			
	၅		<input type="checkbox"/> မ <input type="checkbox"/> ကျား			
ကျန်းမာရေး နှင့် အာဟာရ			<input type="checkbox"/> မ <input type="checkbox"/> ကျား			
	2		<input type="checkbox"/> မ <input type="checkbox"/> ကျား			
	3		<input type="checkbox"/> မ <input type="checkbox"/> ကျား			
	4		<input type="checkbox"/> မ <input type="checkbox"/> ကျား			
	5		<input type="checkbox"/> မ <input type="checkbox"/> ကျား			
ပညာရေး	၁	ကျောင်းခြံစေ့ခင်းရုံး	<input checked="" type="checkbox"/> မ <input checked="" type="checkbox"/> ကျား	2017	ကျေးဇူး	လူထုမဟုတ်သူ မိမိ၏
	၂	မူကြိုကျောင်း	<input checked="" type="checkbox"/> မ <input type="checkbox"/> ကျား		n	
	၃		<input type="checkbox"/> မ <input type="checkbox"/> ကျား			
	၄		<input type="checkbox"/> မ <input type="checkbox"/> ကျား			
	၅		<input type="checkbox"/> မ <input type="checkbox"/> ကျား			

အခြား:	၀	ဤတွင်လမ်း	<input checked="" type="checkbox"/> မ <input checked="" type="checkbox"/> ကျား	2018	ကျေးဇူး	မိမိတို့အားဖြင့်
	၂	ဤချွန်ဆက်လမ်း	<input type="checkbox"/> မ <input checked="" type="checkbox"/> ကျား		n	
	၃	ဆိုလာဇီ	<input checked="" type="checkbox"/> မ <input checked="" type="checkbox"/> ကျား		n	
	၄		<input type="checkbox"/> မ <input type="checkbox"/> ကျား			
	၅		<input type="checkbox"/> မ <input type="checkbox"/> ကျား			



မူရင်းသည်အား VPSC တွင်ထားရှိရပါမည်။ အခြားဌာနများနှင့် ညှိနှိုင်းရန်အတွက် ဗိတ္တုအား TPIC သို့ပို့ရပါမည်။ MIS data အနေဖြင့်သွင်းရန်မလိုအပ်ပါ။

	အဆင့်	လုပ်ငန်း	မည်သူ ဦးစားပေးလဲ	လ / နှစ်	ကျေးဇူးတင်တာဝန်သို့ အုပ်စု	ပြင်ပမှ မည်သူ ထောက်ပံ့မလဲ
အခြေခံအဆောက်အအုံ	၁	စုစုပေါင်းဆောင်ရွက်ခြင်း	<input checked="" type="checkbox"/> ဖ <input checked="" type="checkbox"/> ကျား	၂၀၁၈	ကျေးဇူး	မူလအဖွဲ့ဝင်များ
	၂	စုစုပေါင်းဆောင်ရွက်ခြင်း	<input checked="" type="checkbox"/> ဖ <input checked="" type="checkbox"/> ကျား	၂၀၁၈	ကျေးဇူး	မူလအဖွဲ့ဝင်များ
	၃	အိတ်ကတ်၊ နှစ်စဉ်	<input checked="" type="checkbox"/> ဖ <input checked="" type="checkbox"/> ကျား	၂၀၁၈	ကျေးဇူး	မူလအဖွဲ့ဝင်များ
	၄	စုစုပေါင်းဆောင်ရွက်ခြင်း	<input checked="" type="checkbox"/> ဖ <input checked="" type="checkbox"/> ကျား	၂၀၁၈	ကျေးဇူး	မူလအဖွဲ့ဝင်များ
	၅	အဆင့်မြှင့်တင်ရေးအဖွဲ့	<input checked="" type="checkbox"/> ဖ <input checked="" type="checkbox"/> ကျား	၂၀၁၈	ကျေးဇူး	မူလအဖွဲ့ဝင်များ
အသက်မွေးဝမ်းကျောင်းမှု/ စိုက်ပျိုးရေး	၁	လုပ်ငန်းဆောင်ရွက်ခြင်း	<input checked="" type="checkbox"/> ဖ <input checked="" type="checkbox"/> ကျား	၂၀၁၇	ကျေးဇူး	
	၂		<input type="checkbox"/> ဖ <input type="checkbox"/> ကျား			
	၃		<input type="checkbox"/> ဖ <input type="checkbox"/> ကျား			
	၄		<input type="checkbox"/> ဖ <input type="checkbox"/> ကျား			
	၅		<input type="checkbox"/> ဖ <input type="checkbox"/> ကျား			
ကျန်းမာရေး နှင့် အာဟာရ	၁	ကျန်းမာရေးဆရာမ	<input checked="" type="checkbox"/> ဖ <input type="checkbox"/> ကျား	၂၀၁၇	ကျေးဇူး	
	၂		<input type="checkbox"/> ဖ <input type="checkbox"/> ကျား			
	၃		<input type="checkbox"/> ဖ <input type="checkbox"/> ကျား			
	၄		<input type="checkbox"/> ဖ <input type="checkbox"/> ကျား			
	၅		<input type="checkbox"/> ဖ <input type="checkbox"/> ကျား			
ပညာရေး	၁	ပညာရေးအဖွဲ့	<input checked="" type="checkbox"/> ဖ <input checked="" type="checkbox"/> ကျား	၂၀၁၈	ကျေးဇူး	မူလအဖွဲ့ဝင်များ
	၂	ပညာရေးအဖွဲ့	<input checked="" type="checkbox"/> ဖ <input checked="" type="checkbox"/> ကျား	၂၀၁၇	ကျေးဇူး	
	၃	ကျောင်းဆရာမ	<input type="checkbox"/> ဖ <input checked="" type="checkbox"/> ကျား	၂၀၁၇	ကျေးဇူး	
	၄		<input type="checkbox"/> ဖ <input type="checkbox"/> ကျား			
	၅		<input type="checkbox"/> ဖ <input type="checkbox"/> ကျား			

အခြား	၁	ကျွန်ုပ်တို့၏ အဖွဲ့အစည်း	<input checked="" type="checkbox"/> ဝ	၂၀၂၃	အခြား	
	၂		<input checked="" type="checkbox"/> ကျား			
	၃		<input checked="" type="checkbox"/> မ			
	၄		<input type="checkbox"/> ဝ			
	၅		<input checked="" type="checkbox"/> ကျား			





- ပါဝင်သောဦးရေနှင့် လုပ်ငန်းများ မှတ်တမ်းတင်ခြင်း (အစည်းအဝေးမှတ်တမ်း၊ အဖွဲ့ဝါတ်ပုံ၊ တိုင်းရင်းသားအနည်းစုနှင့် ထိခိုက်လွယ်သော အဖွဲ့များ)
  - အလွန်ကောင်း
  - ကောင်း
  - ညံ့
- လုပ်ငန်းများ မှတ်တမ်းတင်ခြင်းနှင့် အမျိုးသမီးအဖွဲ့အစည်းအဝေး၏ရလဒ် အားခွဲခြားပေးထားသလား။
  - ရှိ
  - မရှိ
- စီမံကိန်းအရေအတွက် (အမျိုးသား/အမျိုးသမီးရွေးချယ်မှုအရေအတွက်)-
- PRAနှင့်သက်ဆိုင်သောအခြား စီမံကိန်းအရေအတွက် (အမျိုးသား/အမျိုးသမီးရွေးချယ်မှုအရေအတွက်)-