

ပြည်ထောင်စုသမ္မတမြန်မာနိုင်ငံတော်အစိုးရ

စိုက်ပျိုးရေး၊ မွေးမြူရေးနှင့်ဆည်မြောင်းဝန်ကြီးဌာန

ကျေးလက်ဒေသဖွံ့ဖြိုးတိုးတက်ရေးဦးစီးဌာန

ပေါက်မြို့နယ်



လူထုဗဟိုပြုစီမံကိန်း

National Community Driven Development Project



ကျေးရွာဖွံ့ဖြိုးရေးအစီအစဉ် (ဒုတိယနှစ်စက်ဝန်း)

Village Development Plan

ပေါက်မြို့နယ် ၊ စသိန်း အုပ်စု၊ စသိန်း ကျေးရွာ ၊ ၂၀၁၈ခုနှစ်

မာတိကာ

အကြောင်းအရာ	စာမျက်နှာ
၁။ မြို့နယ်ပြင်မြေပုံ	၃
၂။ အုပ်စုမြေပုံ`	၄
၃။ အုပ်စုတွင်ပါဝင်သောကျေးရွာများစာရင်း	၄
၄။ ကျေးရွာသမိုင်းကြောင်း(ကျေးရွာအခြေခံအချက်အလက်များ)	၅
၅။ လူထုပူးပေါင်းပါဝင်သော လူမှုဆန်းစစ်ခြင်းနှင့်အကဲဖြတ်ခြင်းလုပ်ငန်းစဉ် (PSA/PRA) အကျဉ်းချုပ်ဇယား	၆
၆။ လူမှုရေး နှင့် အရင်းအမြစ်ပြင်မြေပုံ	၇
၇။ လူမှုရေး နှင့် အရင်းအမြစ်ပြင်မြေပုံသုံးသပ်ချက်	၇
၈။ ဥစ္စာနေကြွယ်ဝမှုအဆင့် သတ်မှတ်ချက်ပြပုံ	၈
၉။ ဥစ္စာနေကြွယ်ဝမှုအဆင့်သတ်မှတ်ချက်ဇယားသုံးသပ်ချက်	၈
၁၀။ အရင်းအမြစ် အသုံးပြုမှုနှင့်ထိန်းချုပ်မှု	၉
၁၁။ အရင်းအမြစ် အသုံးပြုမှုနှင့်ထိန်းချုပ်မှု သုံးသပ်ချက်	၉
၁၂။ ရာသီခွင်ပြဇယား	၁၀
၁၃။ ရာသီခွင်ပြဇယားသုံးသပ်ချက်	၁၀
၁၄။ ပင့်ကူအိမ်ပြပုံ (ကျား၊မ)	၁၁
၁၅။ ပင့်ကူအိမ်သုံးသပ်ချက် (ကျား၊မ)	၁၁
၁၆။ အဖွဲ့အစည်းချိတ်ဆက်မှုပြပုံ	၁၂
၁၇။ အဖွဲ့အစည်းချိတ်ဆက်မှုပြပုံသုံးသပ်ချက်	၁၂
၁၈။ အမျိုးသမီး အမျိုးသားများ၏အခက်အခဲပြဿနာများ	၁၃
၁၉။ အမျိုးသမီး အမျိုးသားများ၏ မျှော်မှန်းချက်များ	၁၃
၂၀။ ဦးစားပေးလုပ်ငန်းများရွေးချယ်ခြင်းဇယား	၁၄
၂၁။ ကော်မတီဝင်များစာရင်း	၁၅
၂၂။ ကျေးရွာအချက်အလက်များ (ပုံစံ-၁)	၁၆
၂၃။ စီမံကိန်းအချိန်ဇယား (ပုံစံ-၂)	၁၉
၂၄။ ကျေးရွာဖွံ့ဖြိုးရေးဦးစားပေးအစီအစဉ် (ပုံစံ-၃)	၂၁
၂၅။ ကျေးရွာအုပ်စုစီမံကိန်းလုပ်ငန်းခွဲရွေးချယ်ခြင်း (ပုံစံ-၄)	၂၅
၂၆။ အစည်းအဝေးမှတ်တမ်းများ	၂၉
၂၇။ ကဏ္ဍအလိုက်ဦးစားပေးဖွံ့ဖြိုးရေးလုပ်ငန်းစဉ်များ	၃၁
၂၈။ ကျေးရွာဖွံ့ဖြိုးရေးအစီအစဉ်ဆောင်ရွက်မှုမှတ်တမ်းဇယား	၃၄

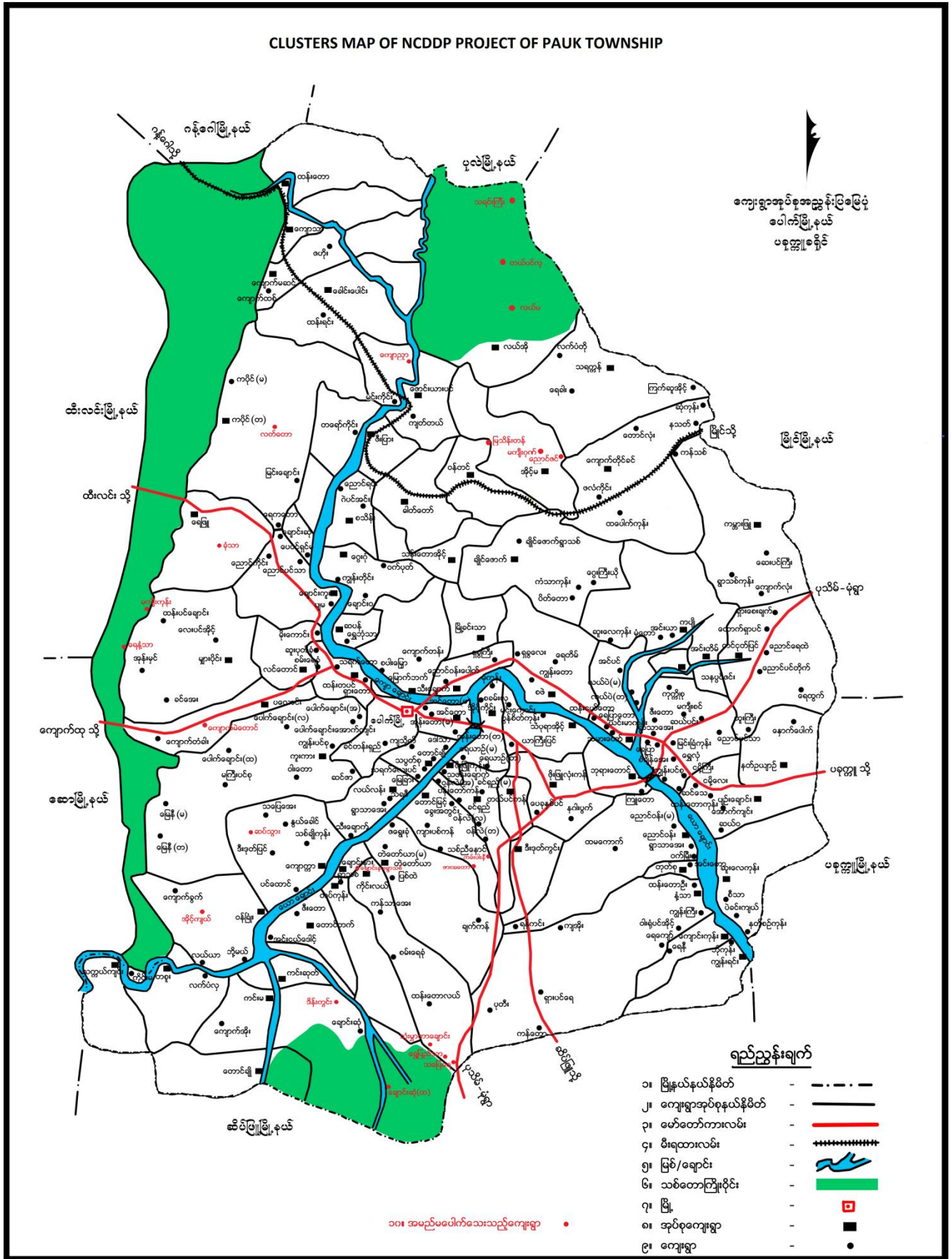

၂။ ကျေးရွာအုပ်စုမြေပုံ



၃။ အုပ်စုတွင်ပါဝင်သောကျေးရွာစာရင်း

- (၁) စသိန်း
- (၂) ညောင်ရင်း
- (၃) ဂဲပင်အင်း

၄။ ကျေးရွာသမိုင်းကြောင်း(ကျေးရွာအခြေခံအချက်အလက်များ)

ခထိန်းကျေးရွာ၏ သမိုင်းအကျဉ်းချုပ်

လွန်ခဲ့သော ခုနှစ်ပေါင်း ကျော်သောကာလက ယခုလက်ရှိ ခထိန်းကျေးရွာလေး၏
ပတ်ဝန်းကျင်သည် စတုရန်း များစွာအရပ်အရပ် ဖြစ်ပြီး ရွာသူ/ရွာထွားများ ဝယ်ယူပေး
လယ်ယာအရပ်ငှါး ၊ ဓာတ်မြစ် ခြင်း လျင်ငှါး များကိုသာ အဓိကအရပ် ကိုင် ခြံထည်
ဟု ဆိုကြ ပါ သည်။ ခထိန်းကျေးရွာ ၊ ထည်အင်းယိုးအင်း ကျင်းသုံးကျင်း စသည်
ဆို ဖြင့် ဖွဲ့စည်းထားသည် ဟု ဆိုကြ ပါ သည်။ အင်းယိုးအင်းမှာ ဂိပစ်အင်း(ယခု
ဂိပစ်အင်းရွာ ၊ ကဒုပေါ့အင်း (လက်ရှိရွာ၏အောက်ဘက်) ၊ ဆယ်ပြာအင်း (လက်ရှိ
ရွာ၏တောင်ဘက်တွင်တည်ရှိ ပါ သည်။ ကျင်းသုံးကျင်းမှာ အုတ်စင်ကျင်း ၊ ရွှေချိုကျင်း
ချိုတောင်ကျင်း ဟူ၍ ယခုထက်တိုင် မြေအောက်တွင် အမြင့် ခါးပါးသည်။ ဝတ်ယူသောအခါ
ဂြိုဟ် ဖြူ မင်းယား ညီတော်သည် မိမိမိမိအားထိုင်၍ ထွက်ပြေးလာခဲ့ကြရာ ယခုလက်
ရှိ ခထိန်းကျေးရွာလေး ဆို ကျောက်ရှိ လာကြပြီး မိမိဆို ကျောက် မှ ပါလာကြသော
ကျောက်မြက်ကျောက် ပါ များ ဖြင့် ရေသစ် များကို စုဆောင်း ကာ သိခြားသိမ်းပြန် (ဆိုမဟုတ်)
မြို့ပြ ထူထောင် ဂုဏ် ဂြဟ်ကာ မြို့ပြ အင်္ဂါဂုဏ် များကို ချမှတ် ငြိး မိမိဆိုကျောက်မြက်
ကျောက် ပါ များ ဖြင့် ရွာသူ/ရွာထွားများကို ဆင်တော် ရာ ခွဲထူး ၊ ဂုဏ်ထူး များကို
ပေးအပ်တော် မူခဲ့ကြ ပါ သည်။ ဆို ကျောက်မြို့ပြ မြေပြာ စာတမ်း များကို ဖြန့်ဝေ ချိတ်
ရာ ပုဂံမြို့မှ သုဂင်္ဂလား သိ ကာ စင်တယ်စေ့ရွတ်၍ ချိတ် နှင်းတော် မူကာ ဖြန့်ဝေ တား
သော မြို့ပြ မြေ ပြာစာတမ်း များကို လျက်လံ သိမ်းဆည်း ခြံကြ ပါ သည်။ ဆို ဆို စာများ
ကို သိမ်းဆည်း ခြံသည်ကို အကြောင်းပြုပြီး မြို့ပြတည်ဆောက်စဉ် ဂုဏ် ဂြဟ် ခြံထောဆို
ရွာလေးကိုလည်း စာ သိမ်း ရွာဟုရေးတွင် ခြံ က မှ ခုနှစ်ပေါင်း များစွာ ကြာရှည်လာသော
အခါ ခထိန်း ရွာ ဟုရေးတွင် ခြံ ပါ တော် သည်။ ယနေ့တွင်တော် ခထိန်း ရွာလေး
တွင် ခြံဆောက်စု (၃၅၉) ၊ လူဦးရေ ၂၄၂၉ ဖြစ် စေတက်တန်းကျောင်း
စေတီပေးဝါး များဖြင့် အဆင့်မြင့် ကာသောကျေးရွာတစ်ရွာ ဖြစ်ပေါ် ရ က သည်။

၅။ လူထုပူးပေါင်းပါဝင်သော လူမှုဆန်းစစ်ခြင်းနှင့်အကဲဖြတ်ခြင်းလုပ်ငန်းစဉ် (PSA/PRA) အကျဉ်းချုပ်ဇယား

လူထုပူးပေါင်းပါဝင်သော လူမှုဆန်းစစ်ခြင်းနှင့် အကဲဖြတ်ခြင်းလုပ်ငန်းစဉ် (PSA/PRAအချိန်ဇယား)

စဉ်	အကြောင်းအရာ	ရက်စွဲ	ဦးတည်အုပ်စု	တက်ရောက်သူ			အဓိကဆွေးနွေးချက်များ
				ကျား	မ	ပေါင်း	
၁။	လူမှုရေးနှင့် အရင်းမြစ်ပြုမြေပုံ	၂၈.၁၀.၂၀၁၇	ရပ်မိရပ်ဖများ၊ချမ်းသာ၊ အလယ်အလတ်၊ နွမ်းပါး၊ လူငယ်အုပ်စုများ	၇၂	၇၀	၁၄၂	ကျေးရွာရှိအထင် ကရနေရာများ အိမ်၊ ကျောင်း၊ ဘုန်းကြီးကျောင်း၊ စေတီ၊ လမ်း၊ လယ်ယာ၊ ချောင်း
၂။	ရာသီခွင်ပြဇယား	၂၈.၁၀.၂၀၁၇	ရပ်မိရပ်ဖများ၊ချမ်းသာ၊ အလယ်အလတ်၊ နွမ်းပါး၊ လူငယ်အုပ်စုများ	၇၂	၇၀	၁၄၂	စိုက်ပျိုးရေး၊ ပွဲတော်၊ ရေရရှိမှု၊ လမ်းပန်းဆက်သွယ်ရေး၊ ရာသီဥတု၊ ဝင်ငွေထွက်ငွေ၊ ကျန်းမာရေး
၃။	ဥစ္စာခန့်ကြွယ်ဝမှု အဆင့် သတ်မှတ်ချက်	၂၈.၁၀.၂၀၁၇	ရပ်မိရပ်ဖများ၊ချမ်းသာ၊ အလယ်အလတ်၊ နွမ်းပါး၊ လူငယ်အုပ်စုများ	၇၂	၇၀	၁၄၂	ကျေးရွာအတွင်းရှိ လူထု၏ ကွဲပြားခြားနားသော ပိုင်ဆိုင်မှုများ
၄။	ပိုင်ဆိုင်မှုသုံးသပ်ခြင်း	၂၈.၁၀.၂၀၁၇	ရပ်မိရပ်ဖများ၊ချမ်းသာ၊ အလယ်အလတ်၊ နွမ်းပါး၊ လူငယ်အုပ်စုများ	၇၂	၇၀	၁၄၂	အမျိုးသား၊ အမျိုးသမီး ပိုင်ဆိုင်ပြီး ထိန်းချုပ်မှု ကွဲပြားပုံ
၅။	ပင့်ကူအိမ်သုံးသပ်ခြင်း	၂၈.၁၀.၂၀၁၇	ရပ်မိရပ်ဖများ၊ချမ်းသာ၊ အလယ်အလတ်၊ နွမ်းပါး၊ လူငယ်အုပ်စုများ	၇၂	၇၀	၁၄၂	အမျိုးသားအမျိုးသမီး တန်းတူအခွင့်အရေး ရရှိခြင်းနှင့် မရရှိခြင်း အကြောင်းတရားများ
၆။	ဗင်းပုံစံ	၂၈.၁၀.၂၀၁၇	ရပ်မိရပ်ဖများ၊ချမ်းသာ၊ အလယ်အလတ်၊ နွမ်းပါး၊ လူငယ်အုပ်စုများ	၇၂	၇၀	၁၄၂	ကျေးရွာအတွင်းရှိ အဖွဲ့အစည်းများ အချင်းချင်းချိတ်ဆက်လုပ်ကိုင်မှုနှင့် ပြင်ပရှိ အဖွဲ့အစည်းများချိတ်ဆက်မှု

လူမှုရေးနှင့် အရင်းအမြစ်ပြုပြင်ဆံ့

စာတိုက်ကျေးဇူး

စာတိုက်ဒဂုန်စု

ဆွေးနွေးခြင်း နှင့် ဆန်းစစ်ခြင်း

- * ကျေးဇူးတင်စွာ လက်ခံယူဆပြီး အကျိုးအမြတ်များကို ဖြစ်နိုင်စေရန် အားပေးပါ။
- * ကျေးဇူးတင်စွာ ဝမ်းသာစရာများ ပြုလုပ်ပါ။
- * ကျေးဇူးတင်စွာ ဝမ်းသာစရာများ ပြုလုပ်ပါ။
- * ကျေးဇူးတင်စွာ ဝမ်းသာစရာများ ပြုလုပ်ပါ။
- * ကျေးဇူးတင်စွာ ဝမ်းသာစရာများ ပြုလုပ်ပါ။
- * ကျေးဇူးတင်စွာ ဝမ်းသာစရာများ ပြုလုပ်ပါ။
- * ကျေးဇူးတင်စွာ ဝမ်းသာစရာများ ပြုလုပ်ပါ။

၁၄။ ပင့်ကူဒိမ်ပြပုံ (ကျား၊မ)

ပင့်ကူဒိမ်
 စသိန်းအုပ်စု
 စသိန်းကျေးရွာ
 (ကျား)

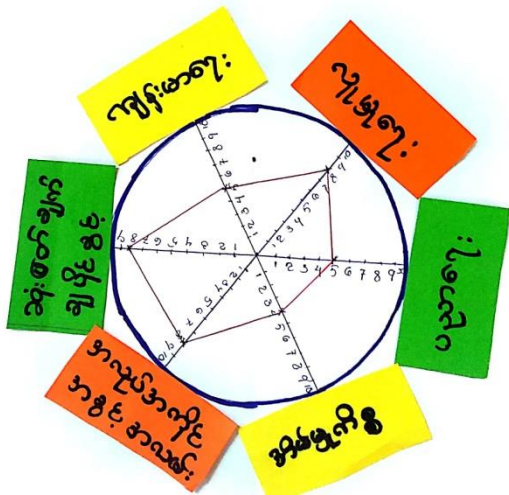

ပင့်ကူဒိမ်
 စသိန်းအုပ်စု
 စသိန်းကျေးရွာ
 (မ)

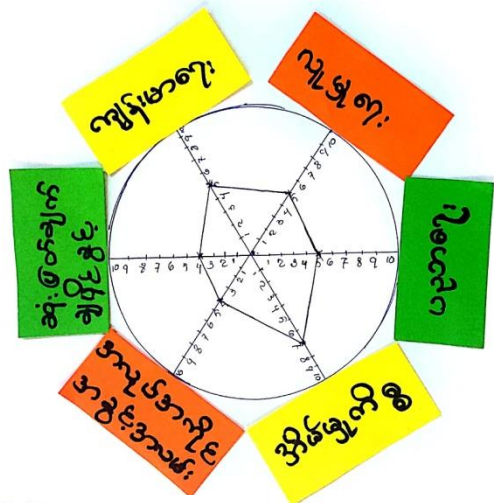

ပင့်ကူဒိမ်
 စသိန်းအုပ်စု
 စသိန်းကျေးရွာ
 (ကျား+မ)

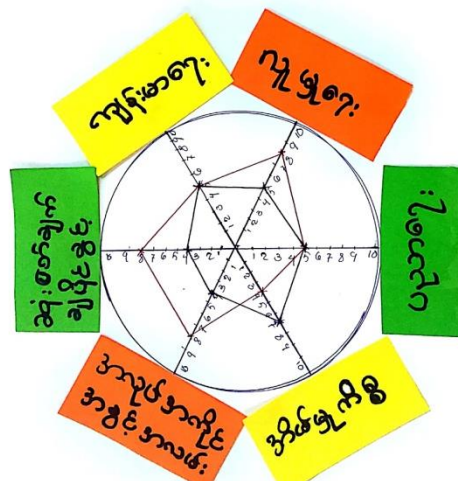

ပင့်ကူအိမ် သုံးသပ်ခြင်း

စာဖတ်ကျေးဇူး

စာဖတ်အုပ်စု

ဆွေးနွေးခြင်းနှင့် သုံးစွဲခြင်း

- * အမျိုးသမီးများသည် အကုပ်အကိုင် အခွင့်လမ်းနှင့် ဆုံးဖြတ်ချက်ချရာတွင် အခွင့်အရေး တွင် အာ နည်းကြားနာ
- * ထိခိုက်သော လုပ်ငန်းများတွင် အမျိုးသမီးများ သည် အာနည်းကြီး အိမ်ခြံလှည့်တွင် သာအချိန်ကုန်ကြကုန်သည်။
- * ပညာရေးကို မြှော့တူညီစာ အခွင့်ပေး စို့ကြသည်။
- * အမျိုးသမီး သား ခွဲရေးအရပ်၊ တန်းတူလုပ်ဆောင်ကြလျှင် အမျိုးသမီးများကို အခွင့်ပေးပေးခြင်းဖြင့် ပိုမိုအောင်မြင်လာမည်ဟု ယုံကြည်ပါသည်။

၁၈။ အမျိုးသမီး၊ အမျိုးသားများ၏အခက်အခဲပြဿနာများ

ပေါက်မြို့နယ်၊ စသိန်းအုပ်စု၊ စသိန်းကျေးရွာ

အမျိုးသမီးများမှ တင်ပြသော အခက်အခဲပြဿနာများ



- ကျန်းမာရေးအခက် မြို့သို့ သွားလာရန် ယာဉ် အခက်အခဲရှိပါသည်။

- ရွာတွင်းလမ်းမှာ ပျိုးကုတ်တွင် မွက်ထ၍ သွားလာရ ခက်ခဲပါသည်။

- ကျန်းမာရေးပိုင်း ရောက်ခဲပါသည်။

- ဉာဏ်မီ မီးဖိုချိန် ကျောင်းသားများ စာကြည့်စုခန်း ပါသည်။

- စသိန်း နှင့် ဂွေးစုံသွားလမ်းမှာ မွက်များထ၍ သွားလာ ရခက်ခဲပါသည်။

- စားရုံဆောက်ရန် မြေဧက အခက်အခဲရှိပါသည်။

- လူအများစုမှာ ပညာ၊ ဗဟုသုတ ဖွံ့ဖြိုးမှု အားနည်း ပါသည်။

ပေါက်မြို့နယ်၊ စသိန်းအုပ်စု၊ စသိန်းကျေးရွာ

အမျိုးသားများမှ တင်ပြသော အခက်အခဲပြဿနာများ

➢ ကျေးရွာကျေးရွာ ကျေးရွာ သွားလာရန် မကောင်း တာ၊ အခက် ရှိ တွင်းလမ်းများ အခက်အခဲ ရှိ ပါသည်။

➢ ကျေးရွာ သွားလာရန် ကျေးရွာ အခက် အခဲ မကောင်း (သွားလာရေး) နားကျ ကျန်းမာရေး အခက်အခဲ ရှိ ပါသည်။

➢ ကျေးရွာ သွားလာရန် အခက်အခဲ ရှိ ပါသည်။

➢ ကျေးရွာ အခက်အခဲ ရှိ ကျေးရွာ (စာသင်ကျောင်း) အုပ်စု တွင် ကို တိုက်ရိုက် ထိခိုက်မှု ပြုလုပ် ရန် အခက် အခဲ ရှိ ပါသည်။

➢ ကျေးရွာ သွားလာရန် ဗဟုသုတများ ရရှိစေရန် စာကြည့် စု ခန်း ခန်းပါသည်။

➢ စသိန်း နှင့် ဂွေးစုံ သွားလာရန် ကျေးရွာ ကျေးရွာ သွား လာရန် ခက်ခဲ သဖြင့် ကျေးရွာ ကျေးရွာ အခက် အခဲ ရှိ ပါသည်။

➢ ကျေးရွာ သွားလာရန် ကျေးရွာ သွားလာရန် စာကြည့် စု နှင့် ဘက်စုံ သုံး ဆွဲ ရန် လျှပ်စစ်မီး အခက် အခဲ ရှိ ပါသည်။

➢ ကျေးရွာ တွင် လူနေထူထပ်သဖြင့် မီးဘေး၊ ရေဘေး၊ ဂေဟစနစ် ဖြိုခွဲ ဖြစ်ပွားမှုများ အခက် အခဲ ရှိ ပါသည်။

၁၉။ အမျိုးသမီး၊ အမျိုးသားများ၏ မျှော်မှန်းချက်များ

ပေါက်မြို့နယ်၊ စသိန်းအုပ်စု၊ စသိန်းကျေးရွာ

အမျိုးသမီးများမှ တင်ပြသော
မျှော်မှန်းချက်များ

- ကျန်းမာရေးအတွက် ဆေးကုသမှုများကို ခံယူနိုင်ရန် အားပေးခြင်း၊
- ရွာတွင်းလမ်းမှာ ကျောက်ချောင်းဖြစ်၍ သွားလာရ အဆင်မပြေလာလိမ့်မည်။
- ကျန်းမာရေးပိုင်းတွင် ရေအောက်ပါးလိမ့်မည်။
- မီးများရှိ၍ ကျောင်းသား၊ လူကြီး လူငယ်များ အဆင်မပြေလာလိမ့်မည်။
- စသိန်းနှင့် ရွေးကွဲသွားများ ကောင်း၍ အဆင်မပြေ လာလိမ့်မည်။
- သေးငယ်သော များရှိ၍ ကျန်းမာရေးအတွက် အဆင်မပြေလာလိမ့်မည်။
- ကျေးရွာအထွေထွေပညာ၊ ဗဟုသုတ ဖွံ့ဖြိုးတိုးတက် လာလိမ့်မည်။

ပေါက်မြို့နယ်၊ စသိန်းအုပ်စု၊ စသိန်းကျေးရွာ

အမျိုးသားများမှ တင်ပြသော မျှော်မှန်းချက်များ

- ⇒ ဤသူ့၊ သားများ အခက်အခဲမရှိ သွားလာနိုင်ရန် အတွက် ဤတွင်းလမ်းများကို ဖြစ်လာစေရန် မြှုပ်နှံပေးပါသည်။
- ⇒ ဤသူ့၊ သားများ ဖွားမြင်လာပြီးနောက် အခက်အခဲမရှိ သွားလာနိုင်ရန် အတွက် ဤလမ်းများကို ဖြစ်လာစေရန် မြှုပ်နှံပေးပါသည်။
- ⇒ စာသင်ကျောင်းများ ဖွင့်တက်စေရန် အတွက် ဤလမ်းများကို ဖြစ်လာစေရန် မြှုပ်နှံပေးပါသည်။
- ⇒ ဤကျေးရွာတွင် ကျန်းမာရေးအတွက် သွားလာရန် ဖြစ်လာစေရန် မြှုပ်နှံပေးပါသည်။
- ⇒ ကျေးရွာသူ၊ သားများ ဗဟုသုတများ ရရှိစေရန်၊ ဖွံ့ဖြိုးတိုးတက် စေရန် အတွက် စာကြည့်တိုက် ဖွင့်တက်စေရန် မြှုပ်နှံပေးပါသည်။
- ⇒ လျှောက်စစ်ပြီး ဖြစ်ပါက ကျေးရွာသူ၊ သားများ ဖွံ့ဖြိုးတိုးတက် စေရန် အတွက် ဤလမ်းများကို ဖြစ်လာစေရန် မြှုပ်နှံပေးပါသည်။
- ⇒ ကျေးရွာတွင် မီးသတ် အန္တရာယ် လျှော့ချရန် အတွက် မီးသတ်ကား ဖြစ်လာစေရန် မြှုပ်နှံပေးပါသည်။

ပေါက်မြို့နယ်၊ စသိန်းအုပ်စု၊ စသိန်းကျေးရွာ

ဖွံ့ဖြိုးရေးလုပ်ငန်းစဉ်များ

=	ငွေတွင်းလမ်း	(ကျား+မ)	- ၂၅၂	မ
=	နာဂေးကူညီမှုကား	(ကျား+မ)	- ၁၀၄	မ
=>	လျှပ်စစ်မီး	(ကျား+မ)	- ၁၅	မ
=>	စာကြည့်တိုက်	(ကျား+မ)	- ၅၇	မ
=>	ရေအိတ်	(မ)	- ၁၁	မ
=>	ဆေးရုံမြေနေရာ	(မ)	- ၇	မ
=>	စသိန်းနှင့်ကွေးရုံရွာအုပ်စုအကယ်အသိမ်း	(မ)	- ၉	မ
=>	ကျောက်တဲ (အရွှေရိုး)	(က)	→ ၁၁၁	မ
=>	စသိန်းကျောင်းကျောက်	(က)	→ ၇၃	မ
=>	မီးသတ်ကား	(က)	→ ၂၅	မ

၂၁။ ကော်မတီဝင်များစာရင်း

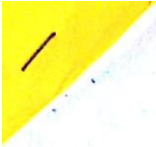

ကော်မတီဝင်များစာရင်း
ကျေးရွာအုပ်စုစီမံကိန်း အထောက်အကူပြုကော်မတီဝင်များစာရင်း

စဉ်	အမည်	ကျား	မ	ရာထူး/တာဝန်
၁	ဦးထွန်းစွာ	✓		စီမံကိန်း (ပုဏ္ဏား)
၂	ဒေါ်ဝင်းဝင်းမော်		✓	စီမံကိန်း (ပုဏ္ဏား)
၃	ဦးဖောင့်ဖောင့်	✓		စတော့ဝန်ထမ်း
၄	ဦးလမင်းဖောင်း	✓		စတော့ဝန်ထမ်း
၅	ဖေဖေစာရင်း		✓	စတော့ဝန်ထမ်း
၆	ဦးဖေဖေ	✓		ဝယ်ယူရေး (ပုဏ္ဏား)
၇	ဦးခင်မောင်မောင်	✓		ဝယ်ယူရေး
၈	ဒေါ်နိုးနိုး		✓	ဝယ်ယူရေး
၉	ဦးဘိုဘို	✓		ရုပ်ငန်းလုပ်ပတ်၊ ထိန်းသိမ်း
၁၀	ဒေါ်ခင်ခင်		✓	ရုပ်ငန်းလုပ်ပတ်၊ ထိန်းသိမ်း
၁၁	ဒေါ်အေးအေး		✓	ရုပ်ငန်းလုပ်ပတ်၊ ထိန်းသိမ်း
၁၂	ဦးသန်းမောင်	✓		ကျေးရွာအုပ်စုရေးရာ
၁၃	ဦးစောစော	✓		ရေးရာ၊ ဖွံ့ဖြိုးရေး
၁၄	ဒေါ်ခင်ခင်		✓	ရေးရာ၊ ဖွံ့ဖြိုးရေး
၁၅	ဦးလှလှ	✓		ရေးရာ၊ ဖွံ့ဖြိုးရေး
၁၆	ဦးခင်မောင်	✓		ရေးရာ၊ ဖွံ့ဖြိုးရေး
၁၇	ဒေါ်ခင်ခင်		✓	ရေးရာ၊ ဖွံ့ဖြိုးရေး
၁၈				

၂၂။ ကျေးရွာအချက်အလက်များ (ပုံစံ-၁)

ပုံစံ - ၈ - ၁ ကျေးရွာအခြေခံအချက်အလက်များ (Form PC 1)

လယ်ဉာဏ်ကျွမ်းကျင်မှု၊ ကျေးရွာတစ်ရွာသို့ ပထမဆုံးမိတ်ဆက်ခရီး သွားရောက်သောအခါ လူထုစည်းရုံးရေးမှူးသည် ကျေးရွာ ခေါင်းဆောင်များအား ကျေးရွာအချက်အလက်များကို မေတ္တာရပ်ခံ၍ တောင်းခံရသည်။ ဤအချက်အလက်များကို စီမံကိန်း ဖွဲ့စည်းဆောင်ရွက်ရာတွင် အထောက်အကူပြုပေးရမည်။ စီမံကိန်းမိတ်ဆက်အစည်းဝေးတွင် လူထုစည်းရုံးရေးမှူးသည် ဤအချက်အလက် များအား စစ်ဆေးပြီး မှန်ကန်အောင်ပြုလုပ်ရမည်။ ပြီးနောက်တွင် လူထုစည်းရုံးရေးမှူးမှ သတင်းအချက်အလက်ထံသို့ Tablets မှ တဆင့် ဖြည့်သွင်းရမည်။

ကျေးရွာခေါင်းဆောင် အမည် ဦးတင်ညို ကျေးရွာခေါင်းဆောင်၏ ဖုန်းနံပါတ် ၀၇-၂၅၀၇၉၂၆၁၉ လူထုစည်းရုံးရေးမှူး၏ အမည် ဇော်ကျော်

ပြည်နယ်/တိုင်းဒေသကြီး (ခရီး) မြို့နယ် ဇယ်တော် ကျေးရွာအုပ်စု ၈၂၅၄ ကျေးရွာ ၈၂၅၄

က၊ လူဦးရေ

လူမျိုးစု	အိမ်ထောင်စုအရေအတွက်	ကိုးကွယ်သည့်ဘာသာ	အိမ်ထောင်စုအရေအတွက်
လူမျိုးစု (၁) ဗမာ	၃၄၉	ဘာသာ (၁) ဗုဒ္ဓ	၃၄၉
လူမျိုးစု (၂) -----		ဘာသာ (၂) -----	
လူမျိုးစု (၃) -----		ဘာသာ (၃) -----	
လူမျိုးစုရော -----		ဘာသာရော -----	
အခြား	အရေအတွက်		
မသန်းစွမ်းသူများ	၃၆		
သက်ကြီးရွယ်အိုများ (၆၅ နှစ် နှင့် အထက်)	၁၂၅		
စစ်ဘေးရှောင်			

	အမျိုးသား (အရေအတွက်)	အမျိုးသမီး (အရေအတွက်)
လူဦးရေ	၇၃၀	၇၄၇
လူမျိုးစု (၁) -----		
လူမျိုးစု (၂) -----		
လူမျိုးစု (၃) -----		
အခြား		
အိမ်ထောင်ဦးစီး	၃၁၀	၄၉

(ခ) အခြေခံအောက်အဖွဲ့ အသုံးအဆောင်များ

ကုသင်ကျောင်း	အမှတ်	ကျန်းမာရေး	အမှတ်	ဘာသာရေး အဆောက်	အမှတ်

	ခြင်ပါ		ခြင်ပါ	အအုံများ	ခြင်ပါ
အထက်တန်းကျောင်း	<input checked="" type="checkbox"/>	ဆေးရုံ	<input type="checkbox"/>	စေတီ	<input checked="" type="checkbox"/>
အလယ်တန်းကျောင်း	<input checked="" type="checkbox"/>	ကျန်းမာရေးဌာန	<input type="checkbox"/>	ဘုန်းကြီးကျောင်း	<input checked="" type="checkbox"/>
မူလတန်းကျောင်း	<input checked="" type="checkbox"/>	ကျန်းမာရေးဌာနခွဲ	<input checked="" type="checkbox"/>	ဟိန္ဒူဘုရားကျောင်း	<input type="checkbox"/>
မူကြိုကျောင်း	<input checked="" type="checkbox"/>	ဆေးပေးခန်း	<input type="checkbox"/>	ခရစ်ယာန်ကျောင်း	<input type="checkbox"/>
အခြား	<input type="checkbox"/>	အခြား	<input type="checkbox"/>	ဗလီ	<input type="checkbox"/>
				အခြား	<input type="checkbox"/>
မှတ်ချက်		မှတ်ချက်		မှတ်ချက်	

(ဂ) ကျွမ်းကျင်သူများမှတ်တမ်း (ကျေးရွာတွင်နေထိုင်သော သို့မဟုတ် တခြားရွာမှလာရောက်သော ကျွမ်းကျင်သူများ)

(၁) စာသင်ကျောင်း			(၂) ကျန်းမာရေး			(၃) လက်မှုပညာရှင်		
	ရွာတွင်းနေထိုင်သူ	အခြားရွာမှလာသူ		ရွာတွင်းနေထိုင်သူ	အခြားရွာမှလာသူ		ရွာတွင်းနေထိုင်သူ	အခြားရွာမှလာသူ
မူလတန်းပြဆရာ/မ	<input checked="" type="checkbox"/>	<input checked="" type="checkbox"/>	ဆရာဝန်	<input type="checkbox"/>	<input type="checkbox"/>	လက်သမား	<input checked="" type="checkbox"/>	<input type="checkbox"/>
အထက်တန်းပြဆရာ/မ	<input type="checkbox"/>	<input type="checkbox"/>	လက်ထောက်ကျန်းမာရေးမှူး	<input type="checkbox"/>	<input type="checkbox"/>	ပန်းရံ	<input checked="" type="checkbox"/>	<input type="checkbox"/>
အလယ်တန်းပြဆရာ/မ	<input checked="" type="checkbox"/>	<input checked="" type="checkbox"/>	အမျိုးသမီးကျန်းမာရေးဆရာမ	<input type="checkbox"/>	<input type="checkbox"/>	လျှပ်စစ်ကျွမ်းကျင်ပီးသမား	<input type="checkbox"/>	<input type="checkbox"/>
မူကြိုဆရာ/မ	<input type="checkbox"/>	<input type="checkbox"/>	သားဖွားဆရာမ	<input checked="" type="checkbox"/>	<input type="checkbox"/>	ရေပိုက်သွယ်သူ	<input type="checkbox"/>	<input type="checkbox"/>
အခြား	<input type="checkbox"/>	<input type="checkbox"/>	ပြည်သူ့ကျန်းမာရေးလုပ်သား	<input type="checkbox"/>	<input type="checkbox"/>	စက်ပြင်ဆရာ	<input type="checkbox"/>	<input type="checkbox"/>
မှတ်ချက်			မှတ်ချက်			မှတ်ချက်		

(ဃ) ကျေးရွာသို့ ရောက်ရှိနိုင်သည့် လမ်းအခြေအနေ / ကျေးရွာတစ်ရွာသည် ၎င်း၏ ကျေးရွာအုပ်စုနှင့် ဆက်သွယ်ထားသော လမ်းအခြေအနေ (အောက်ပါတို့ကို ဝိုင်းပါ)

ကျောက်ကြမ်းလမ်း ကတ္တရာလမ်း ကွန်ကရစ်လမ်း မော်တော်ဆိုင်ကယ်လမ်း
 ကျောက်ခင်းလမ်း မြေသားလမ်း လူသွားလမ်း အခြား _____

(င) ကျေးရွာဖွံ့ဖြိုးမှုစီမံချက်

- (၁) လူထုဗဟိုပြုစီမံကိန်းမစတင်မီ ဤကျေးရွာတွင် ကျေးရွာဖွံ့ဖြိုးမှု စီမံချက်ရှိခဲ့ပါသလား? ဝိုင်းပါ
ရှိပါသည်/မရှိပါ/မသိပါ
- (၂) ရှိခဲ့ပါလျှင် ဤစီမံချက်ကို မည်သည့် ခုနှစ်တွင်ပြင်ဆင်ခဲ့ပါသနည်း? နှစ်-----/မသိပါ
- (၃) ဤစီမံချက်ကို မြို့နယ်မှအတည်ပြုခဲ့ပါသလား? ပြုခဲ့ပါသည်/မပြုခဲ့ပါ /မသိပါ

(စ) ခရီးအကွာအဝေး

- (၁) ဤကျေးရွာ၏ဗဟိုမှ ၎င်းကျေးရွာအုပ်စု၏ဗဟိုအထိ ခရီးမိုင်မည်မျှကွာဝေးသနည်း? မိုင်-----/မသိပါ
- (၂) ဤကျေးရွာမှ ၎င်းကျေးရွာအုပ်စုဗဟိုအထိ သွားလာရာတွင်ကြာမြင့်သည့်အချိန်။



မြောက်သွေ့ရာသီတွင်ကြာချိန်----- ထော်လာဂျီ/မော်တော်ဆိုင်ကယ်/ခြေလျင်/လား/မော်တော်ဘုတ်/
အခြား-----
ပိုးရာသီတွင်ကြာချိန်----- ထော်လာဂျီ/မော်တော်ဆိုင်ကယ်/ခြေလျင်/လား/မော်တော်ဘုတ်/
အခြား-----

(ဆ) ယင်းလမ်းကွင်းဆိုင်ရာ သဘာဝဘေးအန္တရာယ်
ဤကျေးရွာတွင် ရေကြီးခြင်းကဲ့သို့ သဘာဝဘေးအန္တရာယ်ကျရောက်ဖူးခြင်း ရှိပါသလား။
 မရှိပါ ရှိပါသည် ရှိလျှင်ဖော်ပြပါ-----

(ဇ) ကျေးရွာတွင် ခွဲစည်းထားသော အဖွဲ့အစည်းများ
လူထုလုံခြုံရေးစီမံကိန်းမတိုင်မီ ဤကျေးရွာတွင် ကျေးရွာဖွံ့ဖြိုးရေးအတွက် အစိုးရ (သို့) ရွာသားများကိုယ်တိုင်(သို့) စီမံကိန်းတစ်ခုခုမှ
ခွဲစည်းထားသည့် အဖွဲ့အစည်းများရှိပါသလား။

(၁) ရွာဖွံ့ဖြိုးရေးအဖွဲ့
(၂) ရွာသားအဖွဲ့

(ဈ) အထွေထွေအုပ်ချုပ်ရေး ဦးစီးဌာန (GAD) မှ မှတ်တမ်းတင်ထားခြင်း
ဤကျေးရွာသည် အထွေထွေအုပ်ချုပ်ရေး ဦးစီးဌာန (GAD) မှ မှတ်တမ်းတင်ထားမှု ရှိပါသလား။
 မရှိပါ ရှိပါသည်

ကျေးရွာခေါင်းဆောင်	အမည်	ဦးတင် ဗို	28.10.2017
	လက်မှတ်	 နေ.စွ	28.10.2017
လူထုစည်းရုံးရေးမှူး	အမည်	ဒေါ်ဇော်မာရ -	
	လက်မှတ်	 နေ.စွ	28.10.2017

၂၃။ စီမံကိန်းအချိန်ဇယား (ပုံစံ-၂)

ပုံစံ ၈-၂ - စီမံကိန်းစက်ဝန်းအချိန်ဇယား (PC ၂)

လမ်းညွှန်ချက်၊ သက်ဆိုင်ရာလူထုစဉ်းစမ်းရေးမှူး/လက်ထောက်မှူး/ပညာမှူးများမှ စီမံကိန်းစက်ဝန်းအဆင့်တစ်စုစီပြီးစီးတိုင်း ကျေးရွာနှင့် ကျေးရွာအုပ်စုအတွက် ဤပုံစံကို ဖြည့်သွင်းရမည်။
 စည်းရုံးရေးမှူး/လုံခြုံရေး အမည် ၆၅၇၁၅၂၃
 နေ့စွဲ ၂၅.၁၀.၂၀၁၇
 စက်ဝန်းအားအမှတ်ခြိမ်းပါ စက်ဝန်း(၁) စက်ဝန်း(၂) စက်ဝန်း(၃)
 စက်ဝန်း (၄)
 ပြည်နယ်/တိုင်း ၆ ကျေး: မြို့နယ် ဖျာကြီး ကျေးရွာအုပ်စု စာအုပ်စု: ကျေးရွာ စာအုပ်စု:

စီမံကိန်းအဆင့်အမျိုးအမည်	နေ့စွဲ		အစည်းအဝေးတွင်တက်ရောက်သူအရေအတွက်			
	စတင်သည့် နေ့	ပြီးဆုံးသည့်နေ့	အမျိုးသား အရေအတွက်	အမျိုးသမီး အရေအတွက်	အိမ်ထောင်စု အရေအတွက်	လူမျိုးစုတက်ရောက်သူ အရေအတွက်နှင့် လူမျိုးစုအမည်
၁။ ကျေးရွာစီမံကိန်း မိတ်ဆက်အစည်းအဝေး	၂၅.၁၀.၂၀၁၇	၂၅.၁၀.၂၀၁၇	၇၂	၇၀	၁၅၂	၆၈၁ ၁၅၂
၂။ ကျေးရွာဖွံ့ဖြိုးရေး စီမံချက်ရေးဆွဲခြင်း အစည်းအဝေး	၂၅.၁၀.၂၀၁၇	၂၅.၁၀.၂၀၁၇	၇၆	၇၂	၁၆၅	၆၈၁ ၁၆၅
၃။ ကျေးရွာအုပ်စု လုပ်ငန်းဆိုင်ရာချက်ချာသည့် အစည်းအဝေး	၂၅.၁၀.၂၀၁၇	၂၅.၁၀.၂၀၁၇	၁၀	၇	၁၇	၆၈၁ ၁၇
၄။ မြို့နယ်အဆင့် စီမံကိန်းရေးဆွဲရေးနှင့် အကောင်အထည်ဖော်ရေးကော်မတီ၏ စီမံကိန်း သုံးသပ်မှု အစည်းအဝေး			၆၃	၆၃	၆၃	၆၃
၅။ မြို့နယ် စီမံကိန်းရေးဆွဲရေးနှင့် အကောင်အထည်ဖော်ရေး ကော်မတီ၏ဆုံးဖြတ်မှုကို ရွာသို့ အသိပေး အကြောင်းကြားသည့် အစည်းအဝေး	၂၆.၁၂.၂၀၁၇	၂၆.၁၂.၂၀၁၇	၅၅	၁၂၄	၁၇၄	၆၈၁ ၁၇၄
၆။ စီမံကိန်းလုပ်ငန်းစဉ်စီမံချက်ရေးဆွဲခြင်း အစည်းအဝေး						
၆.၁။ စီမံကိန်းလုပ်ငန်း အကောင်အထည်ဖော်						

၆။ စီမံကိန်းလုပ်ငန်းစဉ်စီမံချက်ရေးဆွဲခြင်း အစည်းအဝေး						
၆.၁။ စီမံကိန်းလုပ်ငန်း အကောင်အထည်ဖော် ရေးအစီအစဉ် ရေးဆွဲခြင်း						
၆.၂။ ဝယ်ယူရေးအစီအစဉ် ရေးဆွဲခြင်း						
၆.၃။ ဘဏ္ဍာရေးကုန်ကျမှု လျာထားအစီအစဉ် ရေးဆွဲခြင်း						
၆.၄။ ပြင်/ထိန်းအစီအစဉ် ရေးဆွဲခြင်း						
၇။ စီမံကိန်းလုပ်ငန်းစဉ် တိုးတက်မှု စောင့်ကြည့် အစည်းအဝေး						
၇.၁။ အစည်းအဝေး ပထမအကြိမ်						
၇.၂။ အစည်းအဝေး ဒုတိယအကြိမ်						
၇.၃။ အစည်းအဝေး တတိယအကြိမ်						
၈။ စီမံကိန်းလုပ်ငန်းစဉ် အပြီးသတ်စစ်ဆေးခြင်း အစည်းအဝေး						
၉။ လူထုစစ်ဆေးပွဲအစည်းအဝေး						

၂၄။ ကျေးရွာဖွံ့ဖြိုးရေးဦးစားပေးအစီအစဉ် (ပုံစံ-၃)

ပုံစံ - ၀ - ၃ ကျေးရွာဖွံ့ဖြိုးရေး ဦးစားပေးအစီအစဉ် (Form PC 3)

လယ်ညွှန်ရွက်၊ အဆင့်(၃) ကျေးရွာဖွံ့ဖြိုးရေးအစည်းအဝေး ပြီးဆုံးသောအခါ ကျေးရွာစီမံကိန်း အထောက်အကူပြု ကော်မတီသည် လူထုစည်းရုံးရေးမှူးအကူအညီဖြင့် ဤပုံစံကိုပြည့်စုံအောင် ဖြည့်သွင်းရမည်။			
လူထုစည်းရုံးရေးမှူး/ဝန်ထမ်း အမည် <u>ဖေကျော်စွာ</u>			
ဖုန်းနံပါတ် <u>၉၅.၂၀.၂၀၁၇</u>	စက်ဝန်းအား အမှတ်ခြစ်ပါ (V) <input type="checkbox"/> စက်ဝန်း(၁) <input checked="" type="checkbox"/> စက်ဝန်း(၂) <input type="checkbox"/> စက်ဝန်း(၃) <input type="checkbox"/> စက်ဝန်း(၄)		
ပြည်နယ်/တိုင်း <u>မကွေး</u>	မြို့နယ် <u>စပါးကဲ</u>	ကျေးရွာအုပ်စု <u>စပါးကဲ</u>	ကျေးရွာ <u>စပါးကဲ</u>
က။ အခက်အခဲအတားအဆီးများအားထွေးနှေးခြင်း - ယခုလက်ရှိအခြေအနေတွင် ဤကျေးရွာဖွံ့ဖြိုးတိုးတက်ရေးအတွက် အဓိက အခက်အခဲအတားအဆီးများသည် မည်သည့်များဖြစ်ပါသနည်း။ (အမျိုးသား/သမီး အနည်းဆုံးအခက်အခဲ ၅ ခုစီဖော်ပြပါ)			
အမျိုးသား အဖွဲ့မှ တင်ပြသောအခက်အခဲအတားအဆီးများ		အမျိုးသမီး အဖွဲ့မှ တင်ပြသောအခက်အခဲအတားအဆီးများ	
၁	ဤတွင်းလမ်းများ သာမန်ရိုးကားတို့တွင် ဖြတ်ထွက်ဖွဲ့သွားလာရခက်ခဲပါသည်။	၁	ကျန်းမာရေးအတွက် ဖွဲ့သွားလာရ နှင့် ယာဉ်အခက်ခဲ ဖြစ်ပါသည်။
၂	ကျေးရွာအုပ်စုအား ကျန်းမာရေးမကောင်းသောအခါ သွားလာရ နှင့် ရာရောက် ကျန်းမာရေး မကောင်း ဖြစ်ပါသည်။	၂	ဤတွင်း လမ်းများ မြှုပ်နှံမှု ဖြစ်ပွားလာရ နှင့် ဖြတ်ထွက်ဖွဲ့သွားလာရ နှင့် ဖြစ်ပါသည်။
၃	ဤတွင်းလမ်းများတွင် အခက်အခဲများ ဖြစ်ပွားလာရ နှင့် အခက်ခဲ ဖြစ်ပါသည်။	၃	ကျေးရွာတွင် ကုန်းတွင်း ပိုင်း ဖွဲ့စည်းမှု သာမန် ဖြစ်ပွားလာရ နှင့် ဖြစ်ပါသည်။
၄	ကျေးရွာအုပ်စုအား မကောင်းမွန်စွာ တိုးတက်စေရန် စာမည် တိုက်အခက်ခဲ ဖြစ်ပါသည်။	၄	သွားလာ ဖိစီးမှု ဖြစ်ပွားလာရ နှင့် ဖြစ်ပါသည်။
၅	ဤတွင်းလမ်းများတွင် အခက်ခဲ ဖြစ်ပါသည်။	၅	စာမည် ဖြစ်ပွားလာရ နှင့် ဖြစ်ပါသည်။
၆	ကျေးရွာတွင် အခက်ခဲ ဖြစ်ပါသည်။	၆	လမ်းများ စုစည်း ဖြစ်ပွားလာရ နှင့် ဖြစ်ပါသည်။
၇	ကျေးရွာတွင် အခက်ခဲ ဖြစ်ပါသည်။	၇	အခက်ခဲ ဖြစ်ပွားလာရ နှင့် ဖြစ်ပါသည်။
၈		၈	
၉		၉	

၂၅။ ကျေးရွာအုပ်စုစီမံကိန်းလုပ်ငန်းခွဲရွေးချယ်ခြင်း (ပုံစံ-၄)

ပုံစံ - ၄ ကျေးရွာအုပ်စုစီမံကိန်းလုပ်ငန်းခွဲရွေးချယ်ခြင်း (Form PC 4)

လက်မှတ်ရေးထိုးရမည့် စီမံကိန်းလုပ်ငန်းခွဲရွေးချယ်မှုအစည်းအဝေးပြီးနောက်တွင် ကျေးရွာအုပ်စုမှ CF/TF တို့၏ အကူအညီရယူ၍ ကျေးရွာစီတောက်ကော်မတီမှ လက်မှတ်ရေးထိုးပြီး အစည်းအဝေးအား ပြည်ပုံစံအား ပြည်နယ်အစိုးရအဖွဲ့မှ ကျေးရွာအုပ်စုမှ ဦးစီးတက်ရောက်ရမည်။ အစည်းအဝေးတွင် CF/TF မှ ကျေးရွာအုပ်စုအဖွဲ့၏ စီမံကိန်းလုပ်ငန်းခွဲဆိုင်ရာ အချက်အလက်များကို MIS သို့ ထည့်သွင်းရမည်။ (ယခုစီမံကိန်းလုပ်ငန်းခွဲ မလုပ်ကိုင်သော ကျေးရွာများ မပါဝင်ပါ။)

ကျေးရွာအုပ်စုအဖွဲ့/ဝန်ထမ်းအမည် ဒေါ်ခိုင်သီတာစော

နေ့စွဲ ၂၉.၁၀.၂၀၁၇ စက်ဝန်းအားအမှတ်ခြစ်ပေးပါ (✓) ဝက်ဝန်း(၁) ✓ ဝက်ဝန်း(၂) ဝက်ဝန်း(၃) ဝက်ဝန်း(၄)

ပြည်နယ်/တိုင်း မကွေး ညွှန်ကြားရေးမှူးချုပ် ဦးကျော် ကျေးရွာအုပ်စု စာပိုဒ်

ကျေးရွာအုပ်စု	ထောက်ခံပေးသည့် လုပ်ငန်းအမျိုးအစား	အတိုင်အံ့အတား	စီမံကိန်းအမျိုးအစားနှင့် ဝင်ရောက်မှု	အဆိုပြုထားသည့် ဝင်ရောက်မှု	စီမံကိန်းကုန်ကျစရိတ်			စုစုပေါင်း
					စီမံကိန်းအမျိုးအစား	ကျေးရွာအုပ်စု	အခြားအဖွဲ့အစည်း (အခြားအဖွဲ့) ထည့်သွင်းမှု (အပညွှန်းအရ)	
စာပိုဒ်	အားကစားလမ်း၊ ဖြူဖြူခြင်း	၁၃၀၀' x ၂၅' x ၉"	၁၄၂၉	<input type="checkbox"/> ကျေး <input type="checkbox"/> ပ <input type="checkbox"/> ကျေး+ ပ	၁၉၀၀၀,၀၀၀			၁၉၀,၀၀၀,၀၀၀
ရွှေဘိုရင်း	အားကစားလမ်း၊ ဖြူဖြူခြင်း	၁၁၀၀' x ၂၅' x ၉"	၁၅၄၀	<input type="checkbox"/> ကျေး <input type="checkbox"/> ပ <input type="checkbox"/> ကျေး+ ပ	၁၃၅,၀၀၀,၀၀၀			၁၃၅,၀၀၀,၀၀၀
လှိုင်ခင်း	အားကစားလမ်း၊ ဖြူဖြူခြင်း	၁၃၀၀' x ၂၅' x ၉"	၈၁၀	<input type="checkbox"/> ကျေး <input type="checkbox"/> ပ <input type="checkbox"/> ကျေး+ ပ	၁၉,၅၀၀,၀၀၀			၁၉,၅၀၀,၀၀၀
				<input type="checkbox"/> ကျေး <input type="checkbox"/> ပ <input type="checkbox"/> ကျေး+ ပ				

ရာထူး ကျေးရွာအုပ်စု စီမံကိန်းစီမံကိန်းဦးစီးဌာန အမည် လက်မှတ် ရက်စွဲ

 စိုးထွန်းစွာ lin ဒေါ်ခင်မြင့် ၂၉.၁၀.၂၀၁၇

၂၆။ အစည်းအဝေးမှတ်တမ်းများ

(၁) ပထမအကြိမ်အစည်းအဝေး

ပေါက် နေ့ရက်၊ ဝက်တိုက်၊ အုပ်စု၊ ဝက်တိုက်၊ ကျေးဇူး ပထမအကြိမ်အစည်းအဝေးမှတ်တမ်း
(ဒုတိယဒုစက်ဝန်း)

ရက်စွဲ - ၂၅.၁၀.၂၀၁၇

အချိန် - နေ့လယ် ၁:၀၀ နာရီ

ဇရာ - ဝက်တိုက်၊ ကျေးဇူး၊ ဇရာပျော်
ကျေးဇူးစုံ

ဝက်တိုက်၊ ကျေးဇူး ပထမအကြိမ်အစည်းအဝေး ကို ၂၅.၁၀.၂၀၁၇ နေ့လယ်

၁:၀၀ နာရီ ကျေးဇူး အုပ်စုပျော်ကျေးဇူးစုံ တွင် စတင်ပြုလုပ်ခဲ့ပါသည်။ စီစဉ်ရေးရာ
ဦးစီးဌာန၊ ဝက်တိုက်၊ ကျေးဇူး၊ ဇရာပျော်၊ ကျေးဇူးအတွက် ဦးစီးဌာန၊ ကျေးဇူးစုံ
ဦးစီးဌာန အစည်းအဝေးတက် ပေးကြည့် အစည်းအဝေး ဖြစ်ပြီး ဝက်တိုက်၊ ကျေးဇူး
စာအုပ်၊ ပါဝင်သည်။ ဆက်လက်၍ ကော်မရှင် စုစည်းပေးပြီး စီမံကိန်းစီမံ
ဆောင်ရွက်မှု အချက်အလက် တစ်ချို့ကို အသေးစိတ် စွဲစွဲ၍ လက်ထောက်
ဒုတိယဥက္ကဋ္ဌ၊ ဦးစီးဌာန၊ စီမံကိန်းစီမံကိန်း အစည်းအဝေးကို အသေးစိတ် စွဲစွဲ၍
ပါဝင်သည်။ ထို့နောက် CF / TF တာဝန်ဝတ္တရား၊ ဦးစီးဌာန၊ ကျေးဇူးစုံ
ပါဝင်သည်။ ဆက်လက်၍ ကျေးဇူး၊ ကျေးဇူး၊ ကျေးဇူး စတင်အစည်းအဝေး ပြုလုပ်
စွဲစွဲ၍ ပါဝင်သည်။ ထို့နောက် PRA ကျေးဇူးစုံစီမံကိန်း ဝက်တိုက်၊ ကျေးဇူးစုံ
စာအုပ်၊ ကျေးဇူးစုံ၊ ကျေးဇူးစုံ၊ ကျေးဇူးစုံ၊ ကျေးဇူးစုံ၊ ကျေးဇူးစုံ၊ ကျေးဇူးစုံ
ပါဝင်သည်။ ထို့နောက် လိုအပ်သည်များ ပြုလုပ်ပေးပြီး ကျေးဇူးစုံ
ပါဝင်သည်။ ထို့နောက် လိုအပ်သော PC များ အတွက် အိမ်စီမံ၊ လူမှုရေး
အစည်းအဝေး တက်ရောက်မှု မှတ်တမ်း များ စတင်ယူ၍ လာမည့် ၄ နာရီ
တွင် အစည်းအဝေးကို ၇ နာရီ ဝက်တိုက်။

ကျေးဇူး - ၅၇

မ - ၅၀

အိမ်စီမံကိန်းစီမံကိန်း - ၁၈၇

(၂) ဒုတိယအကြိမ်အစည်းအဝေး

ပေါက်နေ့နံပါတ်၊ စာအုပ်အနံပါတ်၊ စာအုပ်အရပ်အရပ်၊ ဒုတိယအကြိမ်အစည်းအဝေး၊
ဒုတိယအကြိမ်အစည်းအဝေး ဖွဲ့စည်းပုံ

အချိန် - ၇:၀၀ နံနက်
 ဇူလိုင်လ - ၂၀၁၀-၂၀၁၇
 ဇူလိုင်လ - အုပ်ချုပ်ရေးဦးစီးဌာန၊
 စာအုပ်အနံပါတ်

စာအုပ်အနံပါတ်၊ ဒုတိယအကြိမ်အစည်းအဝေးတွင် ပထမဦး

ဦးစီးဌာနအရပ်အရပ်၊ စာအုပ်အနံပါတ်၊ စာအုပ်အရပ်အရပ်၊
 ဦးစီးဌာနအရပ်အရပ်၊ စာအုပ်အနံပါတ်၊ စာအုပ်အရပ်အရပ်၊
 ဒုတိယအကြိမ်အစည်းအဝေး ဖွဲ့စည်းပုံ၊ စာအုပ်အနံပါတ်၊
 စာအုပ်အရပ်အရပ်၊ စာအုပ်အနံပါတ်။ ဦးစီးဌာနအရပ်အရပ်၊

- ဦးစီးဌာနအရပ်အရပ် (က+ခ) - ၂၅၂ မါ
- နာရေးဌာနအရပ်အရပ် (က+ခ) - ၁၀၄ မါ
- လျှပ်စစ်ဓါတ် (က+ခ) - ၁၅ မါ
- စာအုပ်အရပ်အရပ် (က+ခ) - ၅၇ မါ
- ဤအစည်းအဝေး (မ) - ၁၁ မါ
- ဆေးရုံအစည်းအဝေး (မ) - ၇ မါ
- စာအုပ်အရပ်အရပ် (မ) - ၉ မါ
- ဤအစည်းအဝေး (က) - ၁၁၁ မါ
- စာအုပ်အရပ်အရပ် (က) - ၇၃ မါ
- မီးသတ်ဌာန (က) - ၂၅ မါ

ဆက်လက်၍ မိဖုရားကလေးများကို ချစ်မြတ်နိုးစွာ ကြည့်ရှုနေ၏။

ကော်မတီဝင် ဘဝသို့ သို့ ကို ဗမာ့အလင်းတော် ကလေးများကို ချစ်မြတ်နိုးစွာ ကြည့်ရှုနေ၏။
ကော်မတီဝင်များမှာ ပထမဦးစွာ ကော်မတီဝင်များလည်း...
ဆက်လက် တာဝန်ထမ်းဆောင်စေ၍ ကော်မတီဝင်အသစ်များ
လည်း ပြင်ဆင်ပေးပါမည်။ ဆက်လက်၍ လုပ်ငန်းစဉ်များထပ်မံ
အကျိုးစီးပွားလုပ်ငန်းစဉ် အကျိုးစီးပွားလုပ်ငန်းစဉ် ၅၆-၆၀ ပါဝင်ပြီး
ဆက်လက်၍ သဘာဝပတ်ဝန်းကျင် အကာအကွယ်ပေးစေရန် လူမှုရေးအကာ
အကွယ်များကို ၅၆-၆၀ ပါဝင်ပါမည်။ ထို့အပြင် ကော်မတီဝင်များ
၆၀ အချက်အလက်များ ကောက်ယူ၍ မိဖုရားကလေးများကို ကြည့်ရှုစေရန်
အဖွဲ့ကြီးများ အချက်အလက်လမ်းညွှန်ပေးရန် အဖွဲ့ကြီးအဖွဲ့အစည်း
အဖွဲ့အစည်းများ (၅၆-၆၀) ကို ကော်မတီဝင်များကလေးများကို
ပါဝင်ပါမည်။ အစည်းအဝေးကို လည်း ကျင်းပစေပါမည်။

ကျား - ၇၆
မ - ၅၂
အိမ်ထောင်စုစီမံခန့်ခွဲရေး - ၁၆၈

၂၇။ ကဏ္ဍအလိုက်ဦးစားပေးဖွံ့ဖြိုးရေးလုပ်ငန်းစဉ်များ

စာအုပ်အမှတ် ၅
စာအုပ်အမျိုးအစား ၅

နောက်ဆက်တွဲ (၄) ခြားနားသော အပိုင်းများအတွက် ဦးစားပေးဖွံ့ဖြိုးရေးလုပ်ငန်းစဉ်

အနှစ်ချုပ်

မူရင်းအား VPSC တွင်ထားရှိရပါမည်။ အခြားဌာနများနှင့် ညှိနှိုင်းရန်အတွက် မိတ္တူအား TPIC သို့ ပို့ရပါမည်။ MIS သို့ သွင်းရန်မလိုပါ။

	အဆင့်	လုပ်ငန်း	မည်သူ ဦးစားပေးလဲ	ကျေးဇူးတင်တာဝန်ခံ (သို့) အုပ်စု	ပြင်ပမှ မည်သည့်ထောက်ခံမလဲ
အခြားအထောက်အပံ့	၁				
	၂				
	၃				
	၄				
	၅				
အသက်မွေးဝမ်းကျောင်း၊ စိုက်ပျိုးရေး	၁				
	၂				
	၃				
	၄				
	၅				
ကျန်းမာရေးနှင့် အာဟာရ	၁				
	၂				
	၃				
	၄				
	၅				
ပညာရေး	၁				
	၂				
	၃				
	၄				
	၅				
အခြား	၁	နာကျင်မှု ဖြစ်ပွားခြင်း	(က+မ)		
	၂	ရုပ်စစ်မီး	(က+မ)		
	၃	စားရုံးဝန်ထမ်း	(မ)		
	၄	စီမံခန့်ခွဲရေး	(က)		
	၅				

၂၈။ ကျေးရွာဖွံ့ဖြိုးရေးအစီအစဉ်ဆောင်ရွက်မှုမှတ်တမ်းဓာတ်ပုံများ
လူထုစည်းရုံးရေးမှူးမှ စီမံကိန်းအကြောင်းအားရှင်းပြနေပုံ



ကျေးရွာစီမံကိန်းအထောက်အကူပြုကော်မတီဝင်များ၏မှတ်တမ်းတင်ဓာတ်ပုံ





လူထုဗဟိုပြုစီမံကိန်း

ကျေးလက်လူထုအခြေပြု ၊ ဖွံ့ဖြိုးမှုကိုတိုးရှေးရှု

လူထုဗဟိုပြုစီမံကိန်းရုံး၊ အင်းတော (တောင်စု)၊ ပေါက်မြို့နယ်၊ မကွေးတိုင်းဒေသကြီး။
ရုံးဖုန်း-၀၆၂၄၅၃၅၈

www.cdd.drdmyanmar.org