

ပြည်ထောင်စုသမ္မတမြန်မာနိုင်ငံတော်အစိုးရ
စိုက်ပျိုးရေး၊ မွေးမြူရေးနှင့် ဆည်မြောင်းဝန်ကြီးဌာန
(ကျေးလက်ဒေသဖွံ့ဖြိုးတိုးတက်ရေးဦးစီးဌာန)

စေတုတ္တရာမြို့နယ်



လူထုဗဟိုပြုစီမံကိန်း

National Community Driven Development Project
(NCDDP)



ကျေးရွာဖွံ့ဖြိုးရေးအစီအစဉ်
Village Development Plan (VDP)

မကြီးကျေးရွာအုပ်စု၊ မကြီးကျေးရွာ

၂၀၁၇ ခုနှစ်

စေတုတ္တရာမြို့နယ်

မာတိကာ

၁။ မြို့နယ်မြေပုံ

၂။ ကျေးရွာမြေပုံ (တည်နေရာ)

၃။ အုပ်စုတွင်ပါဝင်သောကျေးရွာများစာရင်း

၄။ ကျေးရွာအခြေခံအချက်အလက်များ (ကျေးရွာသမိုင်းကြောင်း)

၅။ လူထုပုဂ္ဂိုလ်ပါဝင်သော လူမှုဆန်းစစ်ခြင်းနှင့်အကဲဖြတ်ခြင်းလုပ်ငန်း (PRA/PSA)အကျဉ်းချုပ်ဇယား

၆။ ကျေးရွာဖွံ့ဖြိုးရေးအစီအစဉ်တွက်အသုံးပြုခဲ့သော PRA Tools များနှင့်တစ်ခုချင်းစီအတွက်သုံးသပ်ချက်များ

၇။ ကော်မတီဝင်များရွေးချယ်ခြင်းနှင့်ကျေးရွာဖွံ့ဖြိုးရေးအစီအစဉ်ဆောင်ရွက်မှုမှတ်တမ်းမိတ်ပုံများ

၈။ ကျေးရွာအချက်အလက် (ပုံစံ - ၁)

၉။ စီမံကိန်းစက်ဝန်းအချိန်ဇယား (ပုံစံ - ၂)

၁၀။ ကျေးရွာဖွံ့ဖြိုးရေးဦးစားပေးအစီအစဉ် (ပုံစံ - ၃)

၁၁။ ကျေးရွာအုပ်စုစီမံကိန်းလုပ်ငန်းခွဲရွေးချယ်ခြင်း (ပုံစံ - ၄)

၁၂။ အစည်းအဝေးမှတ်တမ်းများ

၁၃။ ကဏ္ဍအလိုက်ဦးစားပေးဖွံ့ဖြိုးရေးလုပ်ငန်းစဉ်များ

မာတိကာ

| စဉ် | အကြောင်းအရာ |
|-----|---|
| ၁ | မြို့နယ်မြေပုံ |
| ၂ | ကျေးရွာအုပ်စုမြေပုံ |
| ၃ | ကျေးရွာမြေပုံ |
| ၄ | ကျေးရွာအခြေခံအချက်အလက်များပုံစံ(၁) |
| ၅ | လူထုပူးပေါင်းပါဝင်သောလူမှုဆန်းစစ်ခြင်းနှင့်အကျိုးဖြစ်ထွန်းခြင်း လုပ်ငန်းစဉ် (PSA/PRA) အကျဉ်းချုပ်ဇယား |
| ၆ | ကျေးရွာဖွံ့ဖြိုးရေးအစီအစဉ်အတွက်အသုံးပြုခဲ့သော PRA Toolsများနှင့် တစ်ခုခြင်းစီအတွက်သုံးသပ်ချက်များ |
| ၇ | ကျေးရွာအုပ်စု၊ကျေးရွာကော်မတီဖွဲ့စည်းပုံဇယား |
| ၈ | ကျေးရွာဖွံ့ဖြိုးရေးဦးစားပေးအစီအစဉ်ပုံစံ (၃) |
| ၉ | ကျေးရွာအုပ်စုစီမံကိန်းလုပ်ငန်းခွဲရွေးချယ်ခြင်းပုံစံ (၄) |
| ၁၀ | ဦးစားပေးလုပ်ငန်းအကျဉ်းချုပ်ဇယား |
| ၁၁ | အစည်းအဝေးတက်ရောက်သူစာရင်းပုံစံ (၁၂) |
| ၁၂ | အစည်းအဝေးမှတ်တမ်း |
| ၁၃ | အစည်းဝေးပြုလုပ်သည့် ဓါတ်ပုံများ |
| ၁၄ | ကဏ္ဍအလိုက်ဦးစားပေးဖွံ့ဖြိုးရေးလုပ်ငန်းစဉ်များ |
| ၁၅ | ကျေးရွာဖွံ့ဖြိုးရေးစီမံချက်အရည်အသွေးထိန်းချုပ်မှု (Check list for VDP) |

စေတုတ္တရာမြို့နယ်၊ အခြေပြမြေပုံ



ကျေးရွာအုပ်စုအသွင်ပြမြေပုံ
 စေတုတ္တရာမြို့နယ်
 မကွေးတိုင်း
 စကေး ၁ လက်မ = ၈ မိုင်

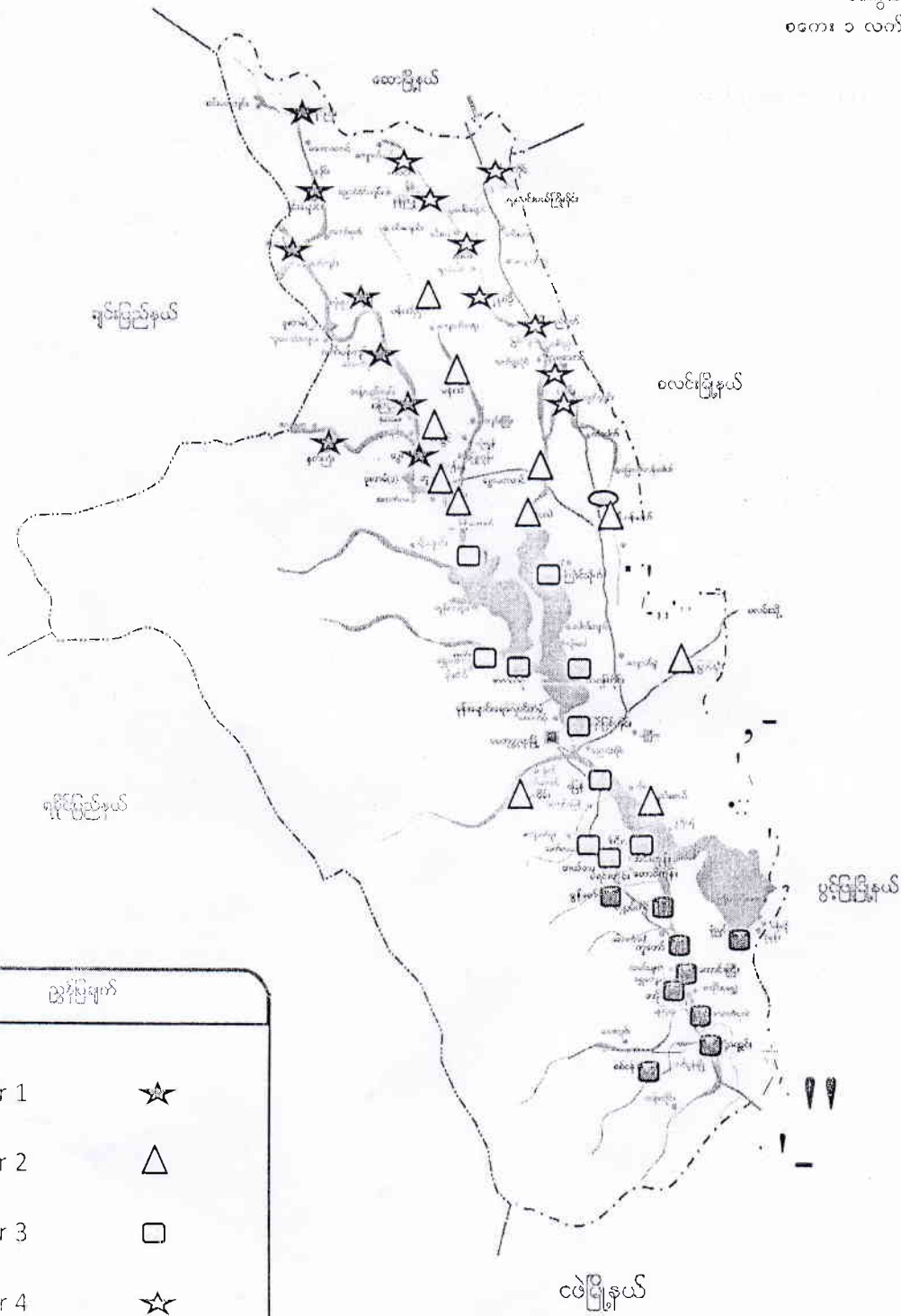

| အုပ်စုများ | |
|------------|---|
| Cluster 1 | ★ |
| Cluster 2 | △ |
| Cluster 3 | □ |
| Cluster 4 | ★ |
| Cluster 5 | ■ |

မကြီးကျေးရွာအုပ်စု
အခြေပြမြေပုံ

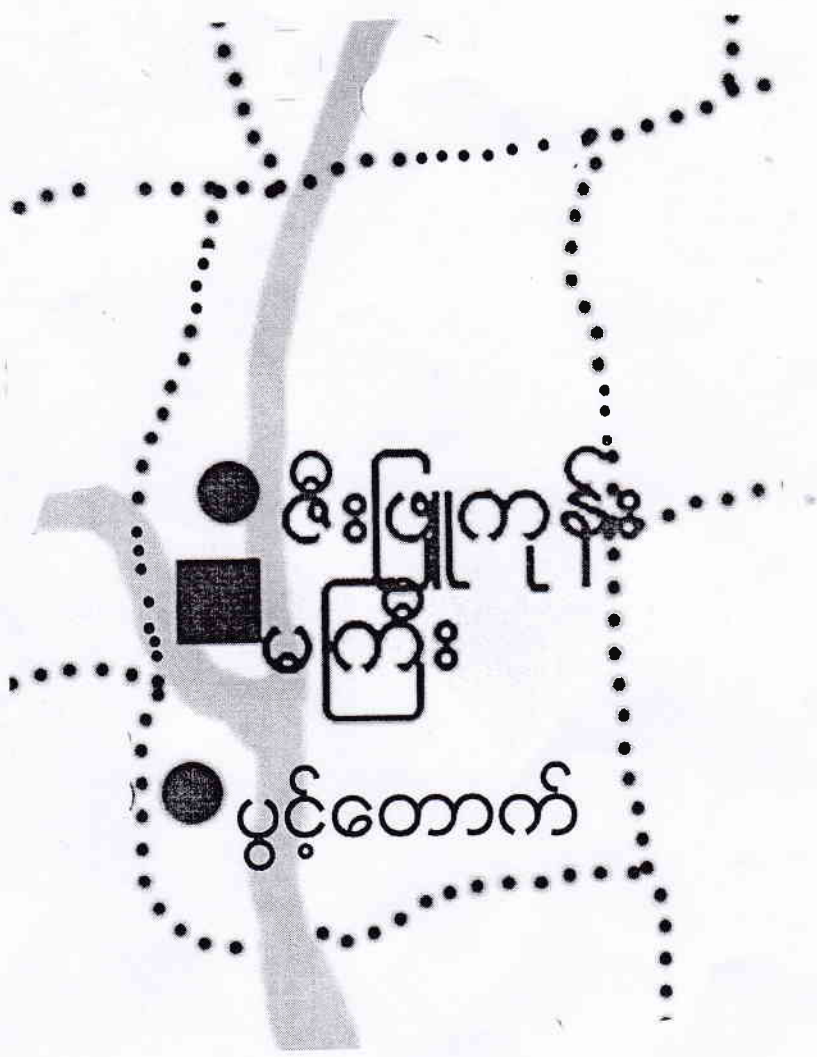

- ကျေးရွာအုပ်စု
- ကျေးရွာ
- ကျေးရွာအုပ်စုခြားမျဉ်း
- ချောင်း

မကေးတိုင်းဒေသကြီး၊ မင်းဘူးခရိုင်၊ စေတုတ္ထရာပြို့နယ်၊ မင်းကြေးရွာအုပ်စု
မင်းကြေးရွာ အကွက်စွဲမြေပုံ

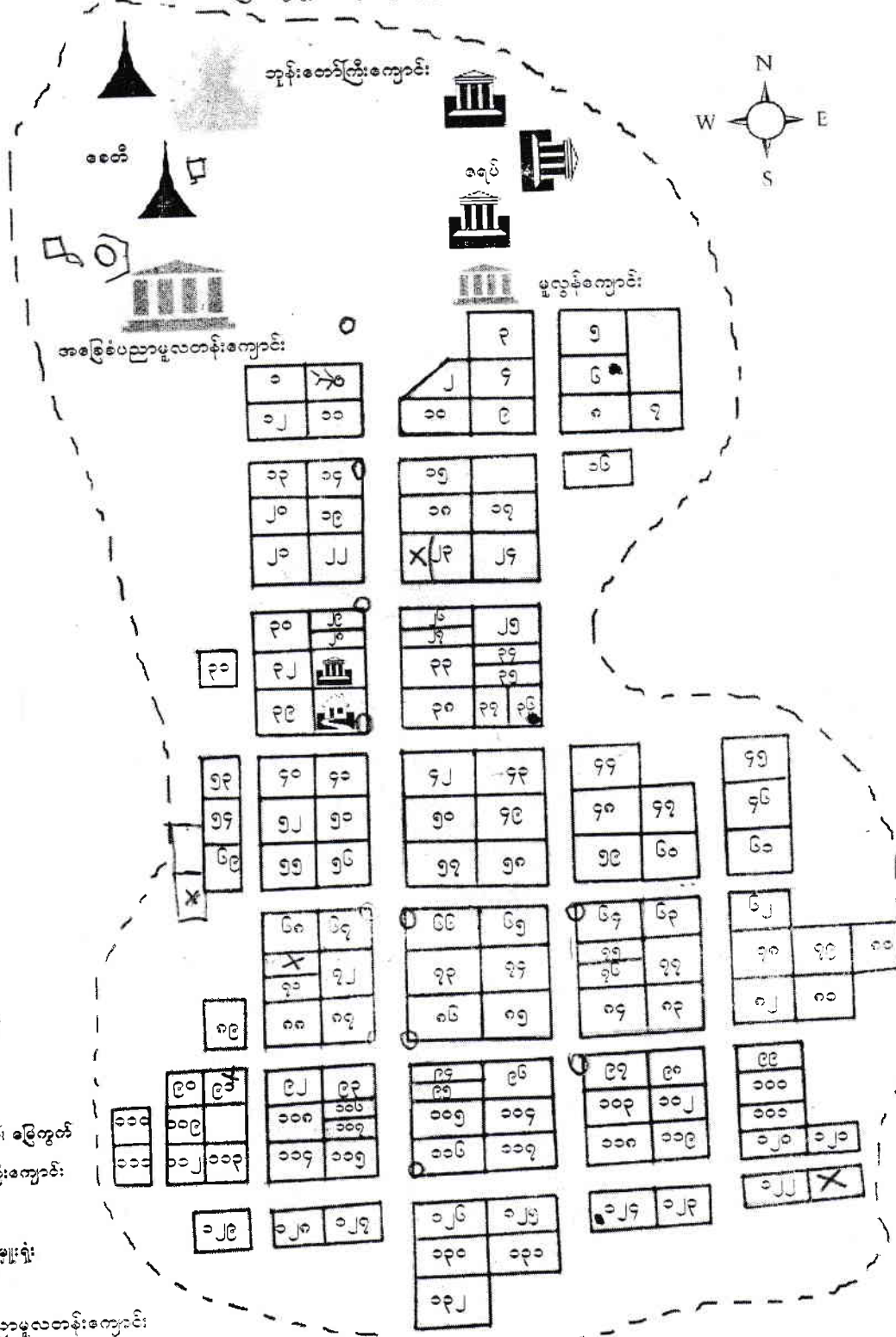

- ရည်ညွှန်းချက်
- အိမ်ယာကွက်၊ မြေကွက်
 - ဘုန်းတော်ကြီးကျောင်း
 - ခေလီ
 - အုပ်ချုပ်ရေးဌာန
 - ခရစ်
 - အခြေခံပညာမူလတန်းကျောင်း

| ကျေးရွာအုပ်စု | အိမ်ခြေ | အိမ်ယာဧရိယာ | ဧရိယာ | | | အသက်အရွယ် | ကျွမ်းကျင်မှု | လူဦးရေ | အခြားအချက်အလက် | ကျွမ်းကျင်မှု | စုစုပေါင်း |
|---------------|---------|-------------|---------------|----------------|------------|-----------|---------------|--------|----------------|---------------|------------|
| | | | ကျွမ်းကျင်မှု | အခြားအချက်အလက် | စုစုပေါင်း | | | | | | |
| မင်းကြေးရွာ | ၁၃၂ | ၁၃၀ | ၃၀၀ | ၂၀၇ | ၆၀၂ | ၂ | ၀ | ၃ | ၃ | | |

ပုံစံစ-၁ ကျေးရွာအခြေခံအချက်အလက်များ (Form PC 1)

လမ်းညွှန်ချက်/ကျေးရွာတစ်ရွာသို့ ပထမဆုံးမိတ်ဆက်ခရီးသွားရောက်သောအခါ လူထုစည်းရုံးရေးမှူးသည် ကျေးရွာခေါင်းဆောင်များအားကျေးရွာအချက်အလက်များကိုမေတ္တာရပ်ခံ၍တောင်းခံရသည်။ ဤအချက်အလက်များကိုစီမံကိန်းမိတ်ဆက်အစည်းဝေးမတိုင်မီတောင်းခံရမည်။ စီမံကိန်းမိတ်ဆက်အစည်းဝေးတွင် လူထုစည်းရုံးရေးမှူးသည် ဤအချက်အလက်များအားစစ်ဆေးပေးပြီးမှန်ကန်အောင်ပြုလုပ်ရမည်။ ပြီးနောက်တွင် လူထုစည်းရုံးရေးမှူးမှ သတင်းအချက်အလက်ထံသို့ Tablets မှတစ်ဆင့် ဖြည့်သွင်းရမည်။

| | | | | | |
|-----------------------------|-------|-------------------------------------|-------------|--------------------------|-------------|
| ကျေးရွာအုပ်ချုပ်ရေးမှူးအမည် | ဦးစော | ကျေးရွာအုပ်ချုပ်ရေးမှူး၏ဖုန်းနံပါတ် | ၀၉-၂၆၅၄၂၆၆၅ | လူထုစည်းရုံးရေးမှူး၏အမည် | ဦးကျော်ဇော် |
| မြည်နယ်တိုင်းဒေသကြီး | မကွေး | မြို့နယ် | စေတီတော် | ကျေးရွာအုပ်စု | မကြီး |
| | | | | ကျေးရွာ | မကြီး |

က. လူဦးရေ

| လူမျိုးစု | အိမ်ထောင်စုအရေအတွက် | ကိုးကွယ်သည့်ဘာသာ | အိမ်ထောင်စုအရေအတွက် |
|------------------------|---------------------|------------------|---------------------|
| လူမျိုးစု (၁) - မြန်မာ | ၁၃၁ | ဘာသာ(၁) - ဗုဒ္ဓ | ၁၃၁ |
| လူမျိုးစု (၂) ----- | | ဘာသာ(၂) ----- | |
| လူမျိုးစုရော ----- | | ဘာသာရော ----- | |

| လူဦးရေ | အမျိုးသား(အရေအတွက်) | အမျိုးသမီး(အရေအတွက်) |
|------------------|---------------------|----------------------|
| အိမ်ထောင်စုဦးစီး | ၃၀၈ | ၂၆၄ |
| | ၁၂၀ | ၁၁ |

(ခ) လက်လှမ်းမီအသုံးပြုနိုင်သည့်အဆောက်အအုံများ

| စာသင်ကျောင်း | အမှတ်ခြံပိ | ကျန်းမာရေး | အမှတ်ခြံပိ | ဘာသာရေးအဆောက်အအုံ | အမှတ်ခြံပိ |
|-----------------|-------------------------------------|------------------|--------------------------|--------------------|-------------------------------------|
| အထက်တန်းကျောင်း | <input type="checkbox"/> | ဆေးရုံ | <input type="checkbox"/> | စေတီ | <input checked="" type="checkbox"/> |
| အလယ်တန်းကျောင်း | <input checked="" type="checkbox"/> | ကျန်းမာရေးဌာန | <input type="checkbox"/> | ဘုန်းကြီးကျောင်း | <input checked="" type="checkbox"/> |
| မူလတန်းကျောင်း | <input checked="" type="checkbox"/> | ကျန်းမာရေးဌာနခွဲ | <input type="checkbox"/> | ဟိန္ဒူဘုရားကျောင်း | <input type="checkbox"/> |
| မူကြိုကျောင်း | <input type="checkbox"/> | ဆေးပေးခန်း | <input type="checkbox"/> | ခရစ်ယာန်ကျောင်း | <input type="checkbox"/> |
| အခြား | <input type="checkbox"/> | အခြား | <input type="checkbox"/> | ဗလီ | <input type="checkbox"/> |
| စာအုပ်စိုက် | <input checked="" type="checkbox"/> | | | အခြား | <input type="checkbox"/> |
| မှတ်ချက် | | မှတ်ချက် | | မှတ်ချက် | |

(ဂ) ကျွမ်းကျင်သူများမှတ်တမ်း ၊ ကျေးရွာတွင်နေထိုင်သော သို့မဟုတ် တခြားရွာမှလာရောက်သောကျွမ်းကျင်သူများ

| (၁) စာသင်ကျောင်း | | | (၂) ကျန်းမာရေး | | | (၃) လက်မှုပညာရှင် | | |
|-------------------|--------------------------|-------------------------------------|--------------------------|--------------------------|--------------------------|-------------------|-------------------------------------|--------------------------|
| | ရွာတွင်နေထိုင်သူ | အခြားရွာမှလာသူ | | ရွာတွင်နေထိုင်သူ | အခြားရွာမှလာသူ | | ရွာတွင်နေထိုင်သူ | အခြားရွာမှလာသူ |
| မူလတန်းပြဆရာဆရာမ | <input type="checkbox"/> | <input checked="" type="checkbox"/> | ဆရာပန် | <input type="checkbox"/> | <input type="checkbox"/> | လက်သမား | <input checked="" type="checkbox"/> | <input type="checkbox"/> |
| အထက်တန်းပြဆရာဆရာမ | <input type="checkbox"/> | <input type="checkbox"/> | လက်ထောက် | <input type="checkbox"/> | <input type="checkbox"/> | ပန်းရံ | <input checked="" type="checkbox"/> | <input type="checkbox"/> |
| အလက်တန်းပြဆရာဆရာမ | <input type="checkbox"/> | <input checked="" type="checkbox"/> | ကျန်းမာရေးမှူး | <input type="checkbox"/> | <input type="checkbox"/> | လျှပ်စစ်ဆိုင်ရာ | <input type="checkbox"/> | <input type="checkbox"/> |
| | | | အမျိုးသမီးကျန်းမာရေးဆရာမ | | | | | |

| | | | | | | | | |
|----------------------|--------------------------|--------------------------|----------------------------------|-------------------------------------|--------------------------|---------------|-------------------------------------|--------------------------|
| မူကြံဆရာ၊ ဆရာမ အခြား | <input type="checkbox"/> | <input type="checkbox"/> | အရံသား/ဌား | <input checked="" type="checkbox"/> | <input type="checkbox"/> | ရေပိုက်သွယ်သူ | <input type="checkbox"/> | <input type="checkbox"/> |
| | <input type="checkbox"/> | <input type="checkbox"/> | ပြည်သူ့ကျန်းမာရေးလုပ်သား (၁)/(၂) | <input checked="" type="checkbox"/> | <input type="checkbox"/> | စက်ပြင်ဆရာ | <input checked="" type="checkbox"/> | <input type="checkbox"/> |
| မှတ်ချက် | | | မှတ်ချက် | | | မှတ်ချက် | | |

(ဃ) ကျေးရွာသို့ ရောက်ရှိနိုင်သည့်လမ်းအခြေအနေ / ကျေးရွာတစ်ရွာသည် ၎င်း၏ကျေးရွာအုပ်စုနှင့် ဆက်သွယ်ထားသော လမ်းအခြေအနေ (အောက်ပါတို့ကိုပိုင်းပါ)

ကျောက်ကြမ်းလမ်း: _____ ကတ္တရာလမ်း: _____ ကွန်ကရစ်လမ်း: _____ မော်တော်ဆိုင်ကယ်လမ်း: _____
 ကျောက်ခင်းလမ်း: _____ မြေသားလမ်း: _____ လူသွားလမ်း: _____ အခြား: _____

(င) ကျေးရွာဖွံ့ဖြိုးမှုစီမံချက်

- (၁) လူထုပဟိုပြုစီမံကိန်းမစတင်မီ ဤကျေးရွာတွင်ကျေးရွာဖွံ့ဖြိုးမှု စီမံချက်ရှိခဲ့ပါသလား? ပိုင်းပါ
 ရှိပါသည်/မရှိပါ/မသိပါ
- (၂) ရှိခဲ့ပါလျှင် ဤစီမံချက်ကို မည်သည့် ခုနှစ်တွင်ပြင်ဆင်ခဲ့ပါသနည်း? နစ်-၂၀၁၅/မသိပါ
- (၃) ဤစီမံချက်ကို မြို့နယ်မှအတည်ပြုခဲ့ပါသလား? ပြုခဲ့ပါသည်/မပြုခဲ့ပါ /မသိပါ

(စ) ခရီးအကွာအဝေး

- (၁) ဤကျေးရွာ၏ပဟိုမှ၎င်းကျေးရွာအုပ်စု၏ပဟိုအထိခရီးမိုင်မည်မျှကွာဝေးသနည်း? မိုင်- ၁၁.၅ -/မသိပါ
- (၂) ဤကျေးရွာမှ ၎င်းကျေးရွာအုပ်စုပဟိုအထိသွားလာရာတွင်ကြာမြင့်သည့်အချိန် ခြောက်သွေ့ရာသီတွင်ကြာချိန်- ၃ နာရီ - ထော်လာဂျီ/မော်တော်ဆိုင်ကယ်/ခြေလျှင်/လား/မော်တော်ဘုတ်/ အခြား: _____ စသည်တို့ဖြင့်သွားလျှင်ကြာမြင့်သည့်အချိန်
 မိုးရာသီတွင်ကြာချိန်- ၅ - နာရီ - ထော်လာဂျီ/မော်တော်ဆိုင်ကယ်/ခြေလျှင်/လား/မော်တော်ဘုတ်/ အခြား: _____ စသည်တို့ဖြင့်သွားလျှင်ကြာမြင့်သည့်အချိန်

(ဆ) ပတ်ဝန်းကျင်ဆိုင်ရာသဘာဝဘေးအန္တရာယ် -

ဤကျေးရွာတွင်ရေကြီးခြင်းကိုသို့ သဘာဝဘေးအန္တရာယ်ကျရောက်ဖူးခြင်းရှိပါသလား။
 မရှိပါ ရှိပါသည် ရှိလျှင်ဖော်ပြပါ- ဒီးဂျား (၁၉၈၀) ၅ ၅၆
 ရေစား (၂၀၁၀/၂၀၁၅)

(ဇ) ကျေးရွာတွင် ဖွဲ့စည်းထားသော အဖွဲ့အစည်းများ

လူထုပဟိုပြုစီမံကိန်းမတိုင်မီ ဤကျေးရွာတွင် ကျေးရွာဖွံ့ဖြိုးရေးအတွက် အစိုးရ(သို့)ရွာသားများကိုယ်တိုင်(သို့) စီမံကိန်းတစ်ခုခုမှ ဖွဲ့စည်းထားသည့် အဖွဲ့အစည်းများရှိပါသလား။

ဖွဲ့စည်းရေး အစည်းအရုံးအဖွဲ့
 Save the children
 အဖွဲ့အစည်းအစည်း
 အဖွဲ့အစည်းအစည်း

ကျေးရွာခေါင်းဆောင်

အမည် ဦးဝင်းဗိုလ်
 လက်မှတ်  နေ့စွဲ ၇-၂-၂၀၁၆

လူထုစည်းရုံးရေးမှူး

အမည် ဦးထွန်းဇော်
 လက်မှတ်  နေ့စွဲ ၇-၂-၂၀၁၆

လူထုပူးပေါင်းပါဝင်သောလူမှုဆန်းစစ်ခြင်းနှင့်အကဲဖြတ်ခြင်းလုပ်ငန်းစဉ်(PSA/PRA)အကျဉ်းချုပ်

| စဉ် | အကြောင်းအရာ | ရက်စွဲ | ဦးတည်အုပ်စု | တက်ရောက်သူ | | | အဓိကဆွေးနွေးချက်များ |
|-----|---|--------|--|------------|----|--------|--|
| | | | | ကျား | မ | ပေါင်း | |
| ၁ | လူမှုစီးပွားအဆင့်သတ်မှတ်ခြင်း (Wealth Ranking) | | ချမ်းသာ၊ အလယ်အလတ်၊ နွမ်းပါးအုပ်စု | ၂၄ | ၅၁ | ၇၅ | ကျေးရွာလူမှုစီးပွားအုပ်စုများ၊ ခွဲခြားသတ်မှတ်နိုင်ရေးအတွက် အခြေခံစံနှုန်းများသတ်မှတ်ခြင်း ကျေးရွာသားများနှင့်အများသ ဘောတူခွဲခြားသတ်မှတ်ခြင်း |
| ၂ | ရာသီခွင်ပြပြက္ခဒိန် (Seasonal Calender) | | ကော်မတီဝင်၊ အမျိုးသမီး၊ အမျိုးသားများ | ၁၇ | ၃၅ | ၅၂ | ရာသီဥတု၊စိုက်ပျိုးသီးနှံများ၊ လယ်ယာလုပ်ငန်းများ၊ ပင်ငွေထွက်ငွေ၊မွေးမြူ ရေးလုပ်ငန်းများ၊ |
| ၃ | ကျေးရွာလူနေမှုပြသယံဇာတမြေပုံ (social Map/Resource Map) | | ရပ်မိ၊ရပ်ဖ ကော်မတီဝင်များ | ၃၆ | ၇၂ | ၁၀၈ | အိမ်အမျိုးအစားများ၊အခြေခံ အဆောက်အဦများ၊လမ်းပန်း ဆက်သွယ်ရေးအခြေအနေ၊ လယ်ယာမြေမြစ်ချောင်း၊ ရေတွင်း၊ရေကန်သစ်တောများ |
| ၄ | ပြဿနာသစ်ပင် (Problem Tree) | | အမျိုးသား၊ အမျိုးသမီးများ | ၁၃ | ၆၀ | ၇၃ | ဆွေးနွေးထားသောအခြေခံ အဆောက်အဦများနှင့်အ သက်မွေးဝမ်းကြောင်းလုပ်ငန်း များ |
| ၅ | ကျေးရွာ၏ငါးနှစ်စာဦးစားပေး အစီအစဉ်(Pair Wise) | | အမျိုးသားအုပ်စု၊ အမျိုးသမီးအုပ်စု၊ လူငယ်အုပ်စု၊ ရပ်မိရပ်ဖအုပ်စု | ၁၃ | ၆၀ | ၇၃ | အကျိုးပြုဦးရေအကျိုးခံစားခွင့် နှင့်အဓိကလိုအပ်ချက်များပေ မူတည်ပြီးဆုံးဖြတ်သည်။ |
| ၆ | အဖွဲ့အစည်းချိတ်ဆက်ပုံ (Venn Diagram) | | အဖွဲ့၊ အုပ်ချုပ်ရေးအဖွဲ့၊ ကျေးရွာစီထောက် အဖွဲ့ | ၁၈ | ၃၆ | ၅၄ | ကျေးရွာတွင်ရှိအဖွဲ့အစည်းများ နှင့်ဖွံ့ဖြိုးရေးလုပ်ငန်းအတွက်ချိတ် ဆက် ဆောင်ရွက်လုပ်ကိုင်မှု |
| ၇ | ပင့်ကူအိမ်ကွန်ယက် (Spider Web) | | အမျိုးသား၊ အမျိုးသမီးများ | ၁၇ | ၃၅ | ၅၂ | အမျိုးသား၊ အမျိုးသမီးများတန်းတူအခွင့်အ ရေးရရှိမှုနှင့်မရရှိသည့်အ ကြောင်းအရင်းများ |

| | | | | | | | |
|----|--|--|------------------------------------|----|----|-----|--|
| ၈ | အမျိုးသား၊ အမျိုးသမီးများ၏ တနေ့တာလုပ်ငန်းသုံးသ ပ်မ (Men/Women timeline) | | အမျိုးသား၊ အမျိုးသမီးများ | ၁၈ | ၃၆ | ၅၄ | အမျိုးသား၊ အမျိုးသမီးများ၏တနေ့တာအလု ပ်ချိန်နှင့်အားလပ်ချိန်များသုံးသပ် ချက် |
| ၉ | အိမ်မက်ပြမြေပုံ (Dream Map) | | ကျေးရွာစီထောက် အဖွဲ့ကျေးရွာလူထု | ၁၇ | ၆၀ | ၇၃ | နောင်တချိန်ကျေးရွာတွင် ဖြစ်စေလိုသောအနာဂတ်မြင် ကွင်းများထည့်သွင်းရေးဆွဲခြင်း |
| ၁၀ | ကျေးရွာသမိုင်းကြောင်း (village Histoy) | | ကျေးရွာစီထောက် အဖွဲ့ကျေးရွာလူထု | ၃၇ | ၇၃ | ၁၁၀ | ကျေးရွာဖြစ်ပေါ်လာပုံ သမိုင်းကြောင်း |

ဥစ္စာနေအဆင့် ခွဲခြားမှု စံနမူနာပုံစံ

မြို့နယ် စစ်ကိုင်း..... ကျေးရွာအုပ်စု မင်း..... ကျေးရွာ မင်း..... ရက်စွဲ ၇.၂.၂၀၁၆

| အကြောင်းအရာ | ချမ်းသာ | အလယ်အလတ် | နွမ်းပါး |
|--------------------------|--|------------------------|------------------------|
| နေအိမ်အခြေအနေ | ပျဉ်စောင်ကာ၊ ခွက်မိုး | ဝါးအိမ် သဏ္ဍာန်မိုး | ဝါးအိမ် သဏ္ဍာန်မိုး |
| ဝက်ပစ္စည်းပိုင်ဆိုင်မှု | စပါးစက်၊ အိစက်၊ စက်ပျော၊ လယ်တွက်စက် ဆိုင်ကယ် | ဆိုင်ကယ် | - |
| လယ်ယာမြေပိုင်ဆိုင်မှု | ၅ဧက | ၂ဧက | - |
| ကျွဲ၊ နွား ပိုင်ဆိုင်မှု | ၂ကောင် | ၂ကောင် | - |
| တနပ်ပျမ်းမျှဝင်ငွေ | ၁၀ သိန်း | ၇ သိန်း | ၅ သိန်း |
| စားနပ်ရိက္ခာဖူလုံမှု | ၁၅၆ | ၆၀ | ၁၀ |
| စုစုပေါင်းအိမ်ထောင်စု | ၂၄ အိမ် | ၅၁ အိမ် | ၆၀ အိမ် |

| စဉ် | ချမ်းသာ | အလယ်အလတ် | နွမ်းပါး |
|-----|------------------------|--------------|--------------|
| ၁။ | ဦးနှိုးနှိုးခိုင်ခိုင် | ဦးစောစော | ဦးချစ်ချစ် |
| ၂။ | ဦးဇော်ဇော် | ဦးဆန်းဆန်း | ဦးအောင်အောင် |
| ၃။ | ဦးချစ်တင် | ဦးချစ်ဦး | ဦးဇော်ဇော် |
| ၄။ | ဦးစောစော | ဦးစောစော | ဦးအောင်အောင် |
| ၅။ | ဦးတင်တင် | ဦးတင်တင် | ဦးဝင်း |
| ၆။ | ဦးတင်တင် | ဦးကျော်ကျော် | ဦးအောင် |
| ၇။ | ဦးအောင်အောင် | ဦးအောင်အောင် | ဦးအောင်အောင် |
| ၈။ | ဦးအောင်အောင် | ဦးအောင်အောင် | ဦးအောင်အောင် |
| ၉။ | ဦးအောင်အောင် | ဦးအောင်အောင် | ဦးအောင်အောင် |
| ၁၀။ | ဦးအောင်အောင် | ဦးအောင်အောင် | ဦးအောင်အောင် |
| ၁၁။ | ဦးအောင်အောင် | ဦးအောင်အောင် | ဦးအောင်အောင် |
| ၁၂။ | ဦးအောင်အောင် | ဦးအောင်အောင် | ဦးအောင်အောင် |
| ၁၃။ | ဦးအောင်အောင် | ဦးအောင်အောင် | ဦးအောင်အောင် |
| ၁၄။ | ဦးအောင်အောင် | ဦးအောင်အောင် | ဦးအောင်အောင် |
| ၁၅။ | ဦးအောင်အောင် | ဦးအောင်အောင် | ဦးအောင်အောင် |
| ၁၆။ | ဦးအောင်အောင် | ဦးအောင်အောင် | ဦးအောင်အောင် |
| ၁၇။ | ဦးအောင်အောင် | ဦးအောင်အောင် | ဦးအောင်အောင် |
| ၁၈။ | ဦးအောင်အောင် | ဦးအောင်အောင် | ဦးအောင်အောင် |
| ၁၉။ | ဦးအောင်အောင် | ဦးအောင်အောင် | ဦးအောင်အောင် |
| ၂၀။ | ဦးအောင်အောင် | ဦးအောင်အောင် | ဦးအောင်အောင် |
| ၂၁။ | ဦးအောင်အောင် | ဦးအောင်အောင် | ဦးအောင်အောင် |

| စဉ် | ချမ်းသာ | အလယ်အလတ် | နွမ်းပါး |
|-----|-------------|---------------------|---------------|
| ၂၂။ | ဦးဝင်းယု | ဦးစောလျှော် | ဦးကျော်ကျော် |
| ၂၃။ | ဒေါ်စိုးခင် | ဦးစောခင် | ဦးဆန်းလှ |
| ၂၄။ | ဦးမျိုးဝင်း | ဦးကျော်မင်း | ဦးမာမာ |
| ၂၅။ | | ဦးဆန်းလှ | ဦးကဲခင် |
| ၂၆။ | | ဦးမာမာ | ဒေါ်စိုးစိန် |
| ၂၇။ | | ဦးမျိုးဝင်း | ဦးပိုင်စိန် |
| ၂၈။ | | ဒေါ်စောလှ | ဒေါ်စိန် |
| ၂၉။ | | ဦးလှစွာ | ဦးစော |
| ၃၀။ | | ဦးခင်မောင်စော | ဒေါ်ဝင်း |
| ၃၁။ | | ဦးချစ်စွာ | ဦးဝင်းဆင့် |
| ၃၂။ | | ဦးမျိုးဝင်း | ဦးခင်စွာစော |
| ၃၃။ | | ဦးချစ်စွာ | ဦးမောင်စော |
| ၃၄။ | | ဦးစွာစိန် | ဦးခင်မောင်စော |
| ၃၅။ | | ဦးချစ်စွာ | ဦးခင်မောင်စော |
| ၃၆။ | | ဦးဆန်းလှ | ဦးဝင်းစော |
| ၃၇။ | | ဦးစောစောစိန် | ဦးမောင်စော |
| ၃၈။ | | ဦးကျော်စော | ဒေါ်စောစော |
| ၃၉။ | | ဦးမျိုးဝင်း | ဦးချစ်စွာ |
| ၄၀။ | | ဦးစိန် | ဦးကျော်စော |
| ၄၁။ | | ဦးဆန်းစော | ဦးမျိုးဝင်း |
| ၄၂။ | | ဦးခင်မောင်စော | ဒေါ်စိန် |

| စဉ် | ချမ်းသာ | အလယ်အလတ် | နွမ်းပါး |
|-----|---------|------------------|---------------|
| ၄၃ | | ဦးခေါင် | ဦးခဲဗျား |
| ၄၄ | | ဦးဝင်းမြင့် | ဦးမောင်ကျွေး |
| ၄၅ | | ဦးသန်းရွှေ | ဒေါ်မိ |
| ၄၆ | | ဦးတင်မောင်ညို | ဦးစိန်ပွင့် |
| ၄၇ | | ဦးဖိုးကြွေး | ဦးဝင်းညို |
| ၄၈ | | ဦးချစ်အေး | ဦးမင်းတော် |
| ၄၉ | | ဦးပျံမြင့် | ဦးထွန်းမြင့် |
| ၅၀ | | ဦးဝင်းပျော် | ဦးမင်းထွန်း |
| ၅၁ | | ဦးမောင်တော် | ဦးခဲကျွေး |
| ၅၂ | | ဦးသန်းတင် | ဒေါ်တင်မောင် |
| ၅၃ | | ဦးတင်မောင်ကျွန်း | ဦးတင်ရွှေ |
| ၅၄ | | | ဒေါ်နိုး |
| ၅၅ | | | ဦးသန်းပိုင်ဦး |
| ၅၆ | | | ဦးဖိုးအေး |
| ၅၇ | | | ဦးဖိုးသာ |
| ၅၈ | | | ဦးတင်ကျွန်း |
| ၅၉ | | | ဦးပျော်မင်း |
| ၆၀ | | | ဦးမောင်ခင် |
| | | | |
| | | | |
| | | | |

မကွေးတိုင်းဒေသကြီး၊ စေတုတ္ထကမ္ဘာမြို့နယ်၊ မကြီးဒုတိယ၊ မကြီးကျေးရွာ၏

ဥစ္စာအဆင်သတ်မှတ်ခြင်းအားသုံးသပ်ချက်

နေ့စွဲ - ၇/၂/၂၀၁၆

စတင်ဆွေးနွေးချိန် - ၀၉:၃၀ မနက်

ပြီးဆုံးချိန် - ၁၀:၁၅ မနက်

ကြာချိန် - ၀၀:၄၅

နေရာ - မကြီးကျေးရွာစုဂုဏ်ဆောင်

မကွေးတိုင်းဒေသကြီး၊ စေတုတ္ထကမ္ဘာမြို့နယ်၊ မကြီးဒုတိယ၊ မကြီးကျေးရွာတွင် နယူးဇီလန်နိုင်ငံ၏ ဝန်ထမ်းများသည် နယ်လှည့်ဆေးကုသရေးအဖွဲ့အစည်းအဖွဲ့ဝင်များအဖြစ် အလုပ်လုပ်ဆောင်ခဲ့ကြောင်း သိရှိရပါသည်။ ထို့အပြင် နယ်လှည့်ဆေးကုသရေးအဖွဲ့အစည်းအဖွဲ့ဝင်များသည် နယ်လှည့်ဆေးကုသရေးအဖွဲ့အစည်းအဖွဲ့ဝင်များအဖြစ် အလုပ်လုပ်ဆောင်ခဲ့ကြောင်း သိရှိရပါသည်။ ထို့အပြင် နယ်လှည့်ဆေးကုသရေးအဖွဲ့အစည်းအဖွဲ့ဝင်များသည် နယ်လှည့်ဆေးကုသရေးအဖွဲ့အစည်းအဖွဲ့ဝင်များအဖြစ် အလုပ်လုပ်ဆောင်ခဲ့ကြောင်း သိရှိရပါသည်။

မကြီးကျေးရွာတွင်နေထိုင်ကြသော မကြီးကျေးရွာပြည်သူများသည် နေထိုင်ရာနေရာနှင့် အခြားအချက်အလက်များကို အဆင်မပြေဘဲ နေထိုင်နေကြောင်း သိရှိရပါသည်။ ထို့အပြင် နယ်လှည့်ဆေးကုသရေးအဖွဲ့အစည်းအဖွဲ့ဝင်များသည် နယ်လှည့်ဆေးကုသရေးအဖွဲ့အစည်းအဖွဲ့ဝင်များအဖြစ် အလုပ်လုပ်ဆောင်ခဲ့ကြောင်း သိရှိရပါသည်။ ထို့အပြင် နယ်လှည့်ဆေးကုသရေးအဖွဲ့အစည်းအဖွဲ့ဝင်များသည် နယ်လှည့်ဆေးကုသရေးအဖွဲ့အစည်းအဖွဲ့ဝင်များအဖြစ် အလုပ်လုပ်ဆောင်ခဲ့ကြောင်း သိရှိရပါသည်။

စက်ပစ္စည်းပိုမိုလိုအပ်ခြင်းကြောင့် နေထိုင်ရာနေရာနှင့် အခြားအချက်အလက်များကို အဆင်မပြေဘဲ နေထိုင်နေကြောင်း သိရှိရပါသည်။ ထို့အပြင် နယ်လှည့်ဆေးကုသရေးအဖွဲ့အစည်းအဖွဲ့ဝင်များသည် နယ်လှည့်ဆေးကုသရေးအဖွဲ့အစည်းအဖွဲ့ဝင်များအဖြစ် အလုပ်လုပ်ဆောင်ခဲ့ကြောင်း သိရှိရပါသည်။ ထို့အပြင် နယ်လှည့်ဆေးကုသရေးအဖွဲ့အစည်းအဖွဲ့ဝင်များသည် နယ်လှည့်ဆေးကုသရေးအဖွဲ့အစည်းအဖွဲ့ဝင်များအဖြစ် အလုပ်လုပ်ဆောင်ခဲ့ကြောင်း သိရှိရပါသည်။

မကြီးကျေးရွာသည် တောင်သူလယ်သမားများ နေထိုင်ရာနေရာနှင့် အခြားအချက်အလက်များကို အဆင်မပြေဘဲ နေထိုင်နေကြောင်း သိရှိရပါသည်။ ထို့အပြင် နယ်လှည့်ဆေးကုသရေးအဖွဲ့အစည်းအဖွဲ့ဝင်များသည် နယ်လှည့်ဆေးကုသရေးအဖွဲ့အစည်းအဖွဲ့ဝင်များအဖြစ် အလုပ်လုပ်ဆောင်ခဲ့ကြောင်း သိရှိရပါသည်။ ထို့အပြင် နယ်လှည့်ဆေးကုသရေးအဖွဲ့အစည်းအဖွဲ့ဝင်များသည် နယ်လှည့်ဆေးကုသရေးအဖွဲ့အစည်းအဖွဲ့ဝင်များအဖြစ် အလုပ်လုပ်ဆောင်ခဲ့ကြောင်း သိရှိရပါသည်။

ခြေအများအပြား ပျက်စီးဆုံးရှုံးမှုတို့ဖြစ်ပွားစေကာလျက်ရှိစေသောအခါ
အဆက်အသွယ်များရှိနေသည့်အခါ ဖော်ပြပါအတိုင်း

အခြေခံအားဖြင့် ဖြစ်ပွားနိုင်သည့် အခါ အထူးသဖြင့် ချမ်းသာစေရန် သို့မဟုတ်
လျာအားတားတံတို့ဖြင့် ပျမ်းမျှ (၂) ကောင်နှင့် ခန့် ဖြစ်နိုင်ပါသည်။
တို့တွင် ဖြစ်ပွားနိုင်မှု မရှိကြောင်း သိရှိရပါသည်။

မကြီးကျေးဇူးတင်ဘဲ တစ်နှစ်ပျမ်းမျှ ဝင်ငွေကို စောင့်ရှောက်သည့် သက်တမ်းပေးသော
အခါ ချမ်းသာစေရန် သို့မဟုတ် တစ်နှစ်ပျမ်းမျှ (၁၀) သိန်း၊ အလယ်အလတ်လျာအား
တားတံတို့ဖြင့် ခန့် ဖြစ်နိုင်ပါသည်။ ဝင်ငွေမှာ (၅) သိန်းမျှသာရှိကြောင်း
သိရှိရပါသည်။

စားနပ်ရိက္ခာဖူလုံမှု အပေးဖြင့် ချမ်းသာစေရန် သို့မဟုတ် (၁) နှစ်ခန့်
အထိ ဝင်ငွေပေးသည့် အခါ အထူးသဖြင့် (၁) သိန်း
နှစ်ပျမ်းမျှ ဝင်ငွေပေးသည့် အခါ ဝင်ငွေပေးသည့် အခါ ဝင်ငွေပေးသည့် အခါ

မကြီးကျေးဇူးတင်ဘဲ အထူးသဖြင့် ချမ်းသာစေရန် သို့မဟုတ်
ဒီဇင်ဘာ (၂၄) ရက်၊ အလယ်အလတ် ဒီဇင်ဘာ (၅) ရက် နှစ်ပျမ်းမျှ ဝင်ငွေပေးသည့်
တို့ဖြစ်ပါသည်။ ဖြစ်ပွားသည့် သက်တမ်းပေးသော အခါ နှစ်ပျမ်းမျှ ဒီဇင်ဘာ
ဝင်ငွေပေးသည့် အခါ ဝင်ငွေပေးသည့် အခါ ဝင်ငွေပေးသည့် အခါ ဝင်ငွေပေးသည့်
ဝင်ငွေပေးသည့် အခါ ဝင်ငွေပေးသည့် အခါ ဝင်ငွေပေးသည့် အခါ ဝင်ငွေပေးသည့်
ဝင်ငွေပေးသည့် အခါ ဝင်ငွေပေးသည့် အခါ ဝင်ငွေပေးသည့် အခါ ဝင်ငွေပေးသည့်
ဝင်ငွေပေးသည့် အခါ ဝင်ငွေပေးသည့် အခါ ဝင်ငွေပေးသည့် အခါ ဝင်ငွေပေးသည့်

ဦးအောင်အေး - ဦးအောင်အေး

ပါဝင်အေးအေး - ကျေးဇူးတင်ပါသည်။

မှတ်တမ်းတင်သူ

(ဒေါ်အေးအေး)

မကွေးတိုင်းဒေသကြီး စေတုတ္ထကမ္ဘာမြို့နယ်၊ မကြီးဒဂုံပု၊ မကြီးကျေးရွာဖွား
ရာသီခွင်ပြ ဖြေဆိုချက် သုံးသပ်ချက်များ

မေ့စွဲ - ၇.၂-၂၀၁၆

စာစီဆွေးနွေးချိန် - ၅၁:၀၀ မနက်

ပြီးဆုံးချိန် - ၁၁:၄၅

ဖြေဆိုချိန် - ၀၀:၄၅

မေ့ရာ - မကြီးကျေးရွာ၊ ဧရာဝတီ

မကွေးတိုင်းဒေသကြီး စေတုတ္ထကမ္ဘာမြို့နယ်၊ မကြီးဒဂုံပု၊ မကြီးကျေးရွာဖွား

ရာသီခွင်ပြ ဖြေဆိုချက် သုံးသပ်ဆွေးနွေးသော အခန်းအစားကို မကြီးကျေးရွာဧရာဝတီ
ဆောင်တွင် ကျင်းပဖွဲ့စည်းပေးပါသည်။

မကြီးကျေးရွာဖွားအစိုးရအထက်တန်းမန္တလေးဝမ်းကျောင်းလုပ်ငန်းမှာ တောင်သူလုပ်
ငန်းဖြစ်ပါသည်။ ကချင်လူထုဝန်ထမ်းမှန်လူထုဝန်ထမ်းပေါင်းဝင်၍ ခြစ်ကျင့်
အလုပ်ကိုလုပ်ကိုင်ကြပြီး ဝါဆိုလူထုပျိုးဆောင်၍ ဝါခေါင်လူထုဝမ်းကျောင်း
တို့ကိုလုပ်ကိုင်ကြပါသည်။ တော်ဝင်လူထု ဖွဲ့စည်းပုံအခြေခံဥပဒေ၊ သီတင်းကျွတ်လ
တွင်လုပ်ပေါင်းဝင်၍ ခြစ်ကျင့်၊ တန်ဆောင်မုန်း၊ စတုရန်းတန်းတန်းတို့တွင်ပင် ကျင့်ကြံ
ပေါင်းဝင်၍ ခြစ်ကျင့်သို့လူထုဝမ်းကျောင်းဝင်၍ ဝါဆိုလူထုဝမ်းကျောင်း
အလုပ်ကိုလုပ်ကိုင်ကြပါသည်။ အိမ်ခြေ ၂၀၀၀ကျော်ခန့်၊ ဆိုင်ပျိုးရေးကို
လုပ်ကိုင်ကြပါသည်။

မန္တလေးလုပ်ငန်းမှာလူတစ်ပိုင်းတစ်ပိုင်းမန္တလေးလုပ်ငန်းသာဖြစ်ပြီး
အိမ်ခြေ ၂၀၀၀ကျော်ခန့်၊ လုပ်ကိုင်လျှောက်ကြပါသည်။ ကျွန်ုပ်အလုပ်ဖြစ်လုပ်ကိုင်
စားသောက်ကြသူများသည် ပျော်အိမ်ခန့်ရှိသည်ဟု သိရှိရပါသည်။

ရာသီခွင်အနေဖြင့် တန်ခူးလတွင် ကချင်လူထုဝန်ထမ်းအလုပ် ပျက်ပြားပြီး
တစ်ခါတစ်ရံ အနည်းငယ်ရွာသွန်းတာဝင်ပါသည်။ ကချင်လူထုဝမ်းကျောင်း

မိုးသစ်တစ်ကောင်း၊ ခွန်ကောင်းရွာသွန်း၊ ငြိမ်းချမ်းပျိုချမ်း၊ ဂုဏ်အောင်အောင်အောင်
လများ၊ ဖြစ်ပါသည်။ တော်သလင်း၊ နှစ်သစ်တစ်၊ ကျွတ်တော့တွင် မိုးအနည်းငယ်
သာရွာသွန်း၊ မျှတသည်။ နေပြည်တော်၊ နေပြည်တော်၊ တနင်္သာရီ၊ မိုးအနည်းငယ်
ပိုတွင်လက်တွင် နှစ်များ၊ ကျွတ်တော်သစ်၊ သီးနှံများ၊ ချမ်းပျိုချမ်း၊ ဂုဏ်အောင်အောင်
တော်လများ၊ ဖြစ်ပါသည်။ တပေါင်း၊ လတွင်မူ နှစ်ကျွတ်၊ မရှိတော့ပဲ၊ ပူးပင်း၊
ခြောက်ခွေ၊ တော်အနေအသာ၊ နှစ်ကျွတ်၊ သိရှိပါသည်။

ရာသီဥတုတော်များကိုမူ တန်ချင်း၊ ကဆုန်၊ ဝါဆို၊ ဝါခေါင်၊ တော်သလင်း၊ သီတင်း
ကျွတ်၊ တန်ဆောင်မုန်း၊ လနှစ်၊ တပို့တွဲ၊ လနှစ်၊ လနှစ်၊ လနှစ်၊ ကျွတ်၊ ပထမကျွတ်၊
သိရှိပါသည်။

စာနပ်ကိုကွာချလျှင်မူ၊ နှစ်တန်ချင်း၊ ကဆုန်၊ ဝါဆို၊ ဝါခေါင်၊ တန်ဆောင်
မုန်း၊ လနှစ်တွင်ခက်ခဲမှုရှိပါသည်။ တော်သလင်း၊ သီတင်းကျွတ်၊ နတ်တော်၊
တပို့တွဲ၊ လနှစ်တွင်အသစ်အတစ်လုံးလောက်မျှရှိပြီး ဖြစ်သောလများမှာ မူ၊ ပြီး
ကျွတ်၊ သိရှိပါသည်။ စာနပ်ကိုကွာခက်ခဲခြင်းမှာ အပူပိုင်း၊ ပါးခြင်း၊ လမ်း
ပန်းဆန်းပွဲပွဲပေးခက်ခဲခြင်း၊ လယ်ယာလေများ၊ နှစ်စဉ်ပိုပြီး ဖျော့ပျက်၊ မိုးမျှ၊ ဒါလက်
ခံချေခြင်းတို့ကြောင့်ဖြစ်သည်။

မကြီးကျေးရွာ၏ဝေငွေနှင့်တွက်ငွေတို့ကို နှိုင်းယှဉ်ကြည့်လျှင် ဝေငွေနှင့်
ပါးပြီး တွက်ငွေ ကသာများကြောင်း သိရှိပါသည်။ ဝေငွေကောင်းသောလမှာ သီ
တင်းကျွတ်၊ လနှစ်၊ တပို့တွဲ၊ လနှစ်၊ လသာရှိပြီး ကျန်သောလများမှာ ဝေငွေမရှိသောနှင့်
အသစ်အတစ်သက်ဝေမျှရှိပါသည်။

ရာသီဥတု ဖြစ်ပွားခြင်းတစ်ခုလုံးကို လေလာသုံး သပ်ကြည့်သောအခါ တန်ချင်း၊
နှစ်တပေါင်း၊ လနှစ်တွင် မကြီးကျေးရွာသို့ ကျေးရွာသားတို့ အပူပိုင်းသောလ
များဖြစ်ကြောင်း သုံးသပ်မိပါသည်။

ဦးဆောင်ဆွေးနွေးသူ - ဦးအောင်ရွှေ၊ ဒေါ်ခင်သန်း
ပါဝင်ဆွေးနွေးသူ - ကျား (၁၅) ဦး၊ မ (၃၅) ဦး (ဒေါ်ချော့)

ပြဿနာ ဖြေရှင်းမှု စက်ဝန်း

မြို့နယ် ကျေးရွာအုပ်စု မကြီး ကျေးရွာ မကြီး ရက်စွဲ ၇-၂-၂၀၁၆

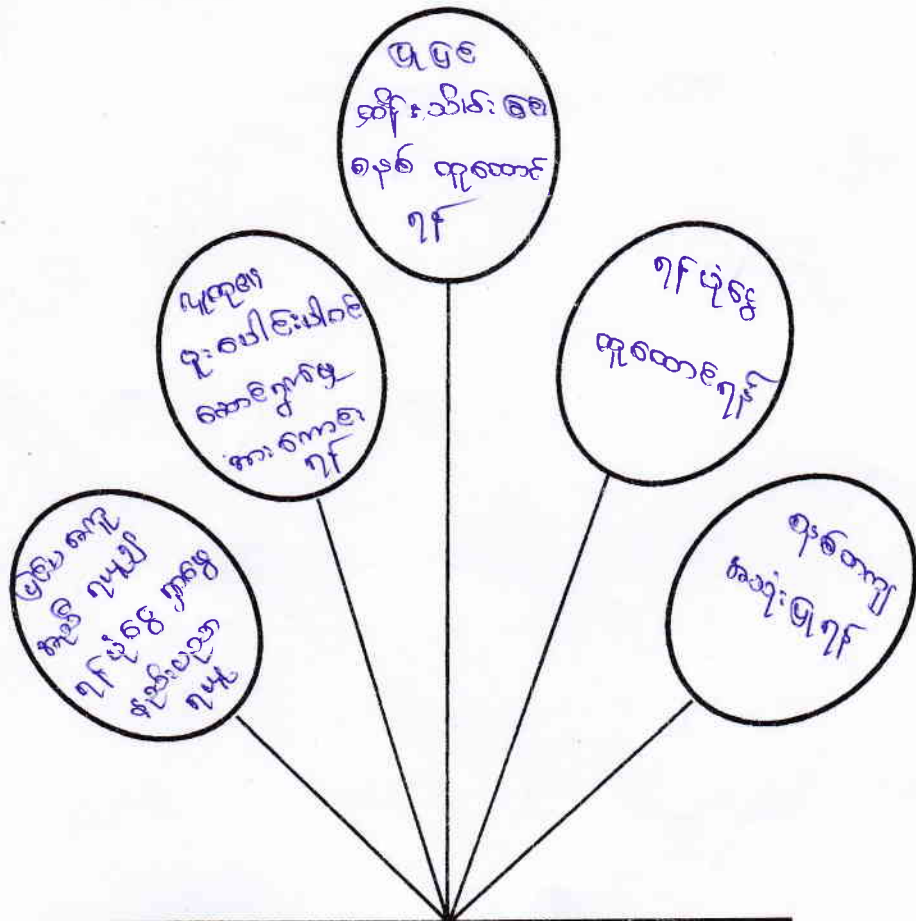

ရွာသစ်ရွာ၏မကောင်းခြင်း

ကျေးရွာအုပ်စု၏မကောင်းခြင်း

why
- ကျန်းမာရေး
- ကျန်းမာရေး
- ကျန်းမာရေး

when
ကောင်းမွန်
ပညာရေးအား ချိုးဖျက်ခြင်း

where
မကြီးကျေးရွာ
ရွာသစ်ရွာ၏

ပါဝင်ဆွေးနွေးသူ -

ကျား - ၃

မ - ၆

မှတ်တမ်းတင်သူ

(Signature)
(ကျေးရွာအုပ်စုအဖွဲ့)

မကွေးတိုင်းဒေသကြီး ဆေးကုသမှုဌာန၊ မကြီးကျေးရွာ၊ မကြီးကျေးရွာ
စာသင်ကျောင်း၊ မကောင်ခြင်း၊ ပြည်သူ့ဆေးရုံ၊ မကြီးကျေးရွာ၊ သုံးသပ်ချက်

ဇူလိုင် - ၇ - ၂ - ၂၀၁၆

စာသင်ဆွေးနွေးချိန် - ၄ : ၃၀
ပြီးဆုံးချိန် - ၅ : ၀၀
စာချိန် - ၀ : ၃၀
နေရာ - မကြီးကျေးရွာ ရှေ့ပရိသေ့

မကြီးကျေးရွာ စာသင်ကျောင်း၊ မကောင်ခြင်း၊ ပြည်သူ့ဆေးရုံ၊ မကြီးကျေးရွာ၊
စာသင်ဆွေးနွေးချိန် အစဉ်အဆက် မကြီးကျေးရွာ ရှေ့ပရိသေ့တွင် ကျင်းပခဲ့သည်။
မကြီးကျေးရွာတွင် စာသင်ကျောင်း၊ မကောင်ခြင်း၊ အဆက်အသွယ်ပြုသည့်
မကြီးကျေးရွာအတွင်းရှိ ကျောင်းသားကျောင်းသူများ၊ တာဝန်ကျ ဆရာဆရာမများ
အားလုံး ကျောင်း ဗွဲ့စာသင်ကြားနေသည့် ကာလတစ်ချိန်တွင် ခံစားနေကြရသည့်
စာသင်ကျောင်း၊ မကောင်ခြင်း၊ ပြည်သူ့ဆေးရုံ၊ မကြီးကျေးရွာ၊ သုံးသပ်ချက်
ပေါင်း အကောင်အထည်ဖော်ဆောင်ရွက်ခြင်း၊ ပြင်ပမှ အကောင်အထည်ဖော်ဆောင်
ရွက်မည့် အဖွဲ့အစည်း လိုအပ်ခြင်း၊ စာသင်ကျောင်း ဆောက်လုပ်ရန် အတွက် ကျွမ်း
ကျင်လုပ်သားရှာဖွေခြင်း၊ ဆောက်လုပ်ပြီးစီးပါက ရှေ့တွင် တံဆေးနှိပ်ဖြုတ်ခြင်း
သိမ်းရေးအစီအစဉ်များ ရေးဆွဲခြင်း၊ ပြုပြင်သိမ်းသိမ်းရေး အဖွဲ့ များ ဖွဲ့စည်းခြင်း
ရန်ပုံငွေရှာဖွေခြင်း နှင့် စာသင်ကျောင်း ဆောက်လုပ်ပြီးပါက စနစ်တကျ အသုံးပြု
ခြင်း စသည်တို့ဖြင့် မကြီးကျေးရွာတွင် စာသင်ကျောင်း မကောင်ခြင်း ပြည်သူ့ဆေးရုံ၊
မကြီးကျေးရွာ၊ သုံးသပ်ချက် အဆက်အသွယ် ဆောင်ရွက်ခဲ့ပါသည်။

ဦးဆောင်ဆွေးနွေးသူ - ဦးစွမ်း၊ ဒေါ်ခင်အေး၊ ဦးစွန်း

ပါထိဆွေးနွေးသူ ကျား () ဦး၊ () ဦး၊ () ဦး

မှတ်တမ်းတင်သူ

(ဦးကျော်စွာ)

လုပ်ငန်းလိုအပ်ချက်များ ဖော်ထုတ်ခြင်း

ရက်စွဲ ...၇...၂...၂၀၁၆

အမျိုးသား အဖွဲ့

- ၁။ မီးယားရောဂါ အခြေခံဇယား
- ၂။ စာသင်ကျောင်း ဖြစ်ပွားခြင်း
- ၃။ ဆေးပေးခန်း
- ၄။ မီးသတ်ရေကန် (ဂါလံ (၁၀၀၀)အနီး ၂၅)လုံး
- ၅။ ရွာတွင်းလမ်းဖွဲ့ခြင်း နှင့် ကျောက်ချောလမ်း
- ၆။ ရေကန်ရုံ
- ၇။
- ၈။
- ၉။

အမျိုးသမီး အဖွဲ့

- ၁။ စာသင်ကျောင်း ဖြစ်ပွားခြင်း
- ၂။ ဆိုလာ မီးယားရောဂါ
- ၃။ ဆေးပေးခန်း
- ၄။ မီးသတ်ရေကန်
- ၅။ ရွာတွင်းလမ်းဖွဲ့ခြင်း နှင့် ကျောက်ချောလမ်း
- ၆။ ရေပေးဝေရောဂါ (ရေကန် ၁၊ ရေကန် ၂ ဖြင့် ရေပေးဝေခြင်း)
- ၇။ အသက်မွေးဝမ်းကျောင်း ပုံစံ
- ၈။
- ၉။

ကျေးရွာလူမှုရေး အဆောက်အဦးဆိုင်ရာ အခက်အခဲများအပေါ် ခန့်မှန်း ငွေကြေး တွက်ချက်မှုဇယား

ရက်စွဲ

| စဉ် | ဦးစားပေး ဖြေရှင်းရမည့် အခက်အခဲ | ဖြေရှင်းနည်း | လိုအပ်သော ဘဏ္ဍာငွေ ပမာဏ | ဆောင်ရွက်မည့် ကာလ | တာဝန်ခံမည့် အဖွဲ့ | မှတ်ချက် |
|-----|--|-------------------------------------|-------------------------|-------------------|-------------------------------|----------|
| ၁။ | စာသစ်ကျောင်း၊ မင်္ဂလာခြံ | စာသစ် ကျောင်းဆောက် လုပ်ခြင်း | ၅၀၀၀၀၀၀ | ၃/၂၀၁၆ | လူဝင်ပေးပို့မှု စီမံကိန်း | |
| ၂။ | မီးသတ်ရေးကန် မရှိခြင်း | မီးသတ်ရေး ကန်ဆောက် လုပ်ခြင်း | | ၃/၂၀၁၇ | လူဝင်ပေးပို့မှု၊ စီမံကိန်း | |
| ၃။ | ကျောက်ဂုံ မဏ္ဍိ ခြံ | ကျောက်ဂုံ ဆောက်လုပ်ရန် | | ၃/၂၀၁၈ | လူဝင်ပေးပို့မှု၊ စီမံကိန်း | |
| ၄။ | ရွာတွင်းလမ်း ဖောက်ခြင်း | ရွာတွင်း လမ်းဖြင့် ဖြတ်ခြင်း | | ၃/၂၀၁၈ | လူဝင်ပေးပို့မှု စီမံကိန်း | |
| ၅။ | ကျေးရွာအုပ်စု မရှိခြင်း | ကျေးရွာအုပ်စု ဖွဲ့စည်းရန် | | ၃/၂၀၁၉ | | |
| ၆။ | မီးမလတ်ခြင်း | မီးလင်းရေး ဆောင်ရွက်ရန် | | ၃/၂၀၂၀ | ကျေးလက် | |
| ၇။ | ကျွန်းမာကျေးဆေး ရောင်ဖြူရုံလေး ကွပ်ခြင်း | ဆေးခန်း ဆောက်လုပ် ရန် | | ၃/၂၀၂၀ | | |
| ၈။ | အလုပ်အကိုင် ဌာနပါးခြင်း | အသက်မွေး ဝမ်းကျောင်း လုပ်ငန်း | | ၃/၂၀၂၁ | | |
| ၉။ | | | | | | |
| ၁၀။ | | | | | | |

ပါဝင်ဆွေးနွေးသူ

ကျား - ၁၃

မ - ၆၀

မှတ်တမ်းတင်သူ

ကျေးကြီးရွာကျေးရွာ
လူဝင်ပေးပို့ရေးဌာန

မကွေးတိုင်းဒေသကြီး၊ စော့တ္တကမြို့နယ်၊ မကြီးဒုပုစု၊ မကြီးကျေးရွာဇာန်
အဖွဲ့အစည်းဆိုင်ရာ ချိတ်ဆက်မှုဆိုင်ရာ သုံးသပ်ချက်များ

နေ့စွဲ - ၇.၂.၂၀၁၆

စာစီဆွေးနွေးချိန် - ၁၁:၀၀

ပြီးဆုံးချိန် - ၁၁:၄၅

ကြာချိန် - ၀၀:၄၅

နေရာ - မကြီးကျေးရွာစုရပ်ကော်မတီ

မကွေးတိုင်းဒေသကြီး၊ စော့တ္တကမြို့နယ်၊ မကြီးဒုပုစု၊ မကြီး
ကျေးရွာအတွင်းရှိသော အဖွဲ့အစည်းများမှာ ကျေးရွာဒုပုစုရပ်ကော်မတီ၊ မိခင်နှင့်
ကလေးအဖွဲ့၊ သမဂ္ဂချေးငွေအဖွဲ့၊ အင်္ဂမိဘဘက်အဖွဲ့၊ လူငယ်အဖွဲ့၊ ပျံဖြတ်သိမ်းသိမ်းရေး
ကော်မတီ၊ စုစုစုအဖွဲ့၊ Save the Children အဖွဲ့၊ ခြေစာပြန်ပြန်မြဲခွမ်းအဖွဲ့အစည်း၊
ပဋိပက္ခအဖွဲ့၊ မိဘဘက်ကော်မတီ၊ ရေကော်မတီ၊ ဂေါပကအဖွဲ့၊ အမျိုးသမီးရေးရာအဖွဲ့၊
မြေထိန်းကော်မတီနှင့် ကျေးရွာလူမှုပတ်ဝန်းကျင်အဖွဲ့တို့ဖြစ်ပါသည်။

မကြီးကျေးရွာဇာန် အစီအစဉ်ဖြိုးတိုးရေးစဉ် ဦးဆောင်ပေးသော အဖွဲ့များမှာ
ကျေးရွာဒုပုစုရပ်ကော်မတီ၊ လူငယ်ပတ်ဝန်းကျင်အဖွဲ့၊ အင်္ဂမိဘဘက်အဖွဲ့၊ လူငယ်
အဖွဲ့၊ Save the children အဖွဲ့၊ ရေကော်မတီ၊ မြေထိန်းကော်မတီ နှင့် ဂေါပကအဖွဲ့တို့
ဖြစ်ပါသည်။ ကျန်အဖွဲ့အစည်းများသည် ကျေးရွာဖွံ့ဖြိုးတိုးတက်ရေးအတွက် ပူး
ပေါင်းပါဝင်ဆောင်ရွက်ပေးကြပါသည်။ ကျေးရွာအတွင်းရှိ အဖွဲ့အစည်းများသည်
ကျေးရွာဖွံ့ဖြိုးတိုးတက်ရေးအတွက် ကျေးရွာလူမှုပတ်ဝန်းကျင်နှင့် ညှိနှိုင်းတိုင်ပင်၍ လုပ်
ဆောင်ကြပါသည်။ ဖုန်းအဖွဲ့၊ ဘားပုံးတို့သည် မကြီးကျေးရွာအတွင်းရှိ ကျေး
ရွာသူ/သားများ ဖြစ်ပွားစဉ်းစားပြီး မကြီးကျေးရွာကော်မတီ၏ ဦးဆောင်ရွက်
နေသော ကျေးရွာအတွင်းရှိ အဖွဲ့များဖြစ်ပါသည်။

ဦးဆောင်ဆွေးနွေးသူ - ဦးထွန်းဝင်း၊ ဒေါ်ဒေါ်မာမာဇွေး၊ မှတ်တမ်းတင်သူ

ပါထိန်းဆွေးနွေးသူ - ကျား (၁၈) ဦး၊ မ (၃၆) ဦး၊ (ဒေါ်ချောစု)

ပင့်ကူအိမ် သုံးသပ်ခြင်း (Cobweb)

အမျိုးသမီး အဖွဲ့ / အမျိုးသား အဖွဲ့

ရက်စွဲ ...၇...၂...၂၀၁၆

အလုပ်အကိုင်

အခွင့်အလမ်း

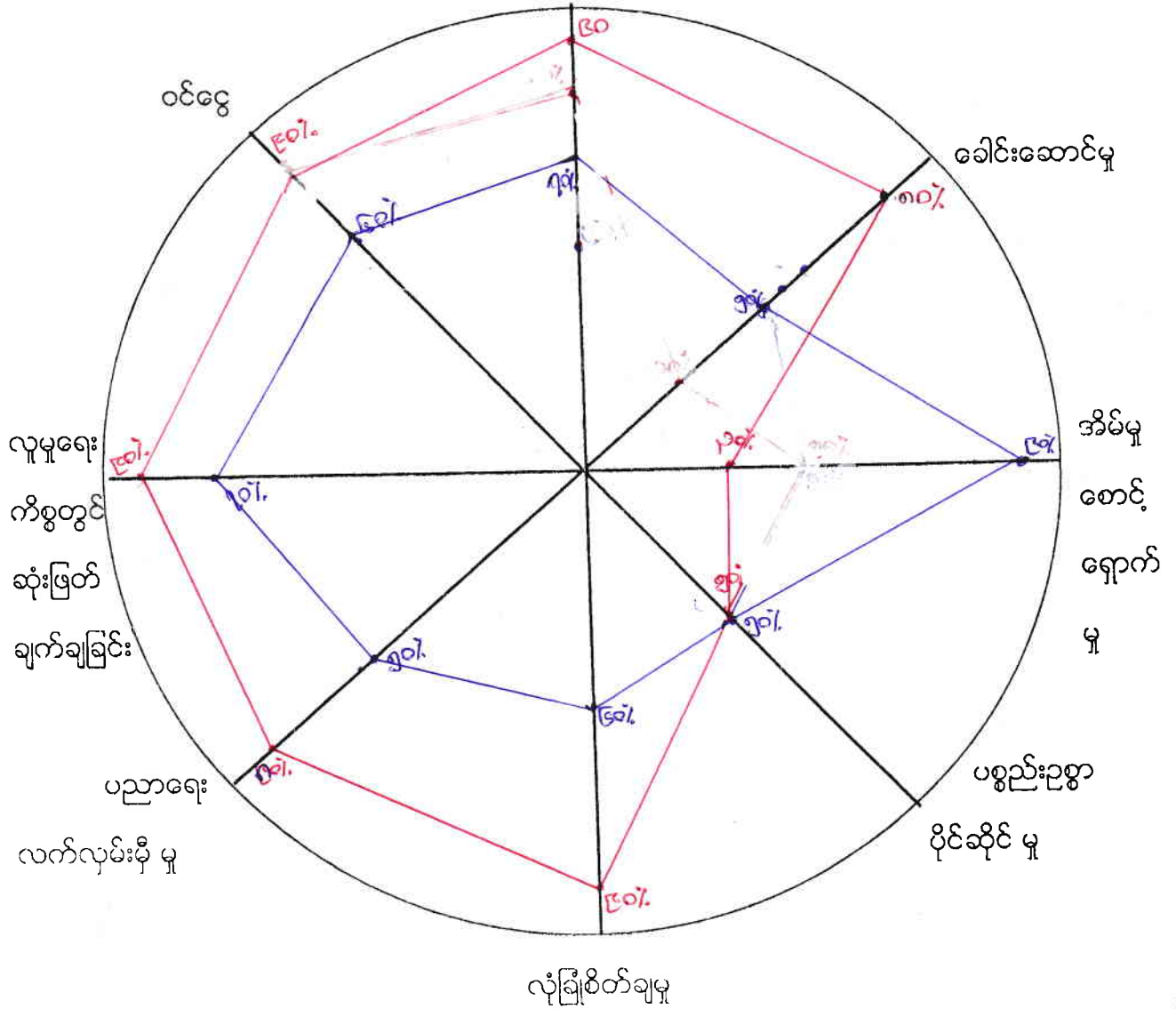

— အမျိုးသား
— အမျိုးသမီး

မကွေးတိုင်းဒေသကြီး၊ ဟော့ကွာဂျာနယ်၊ မကြီးဒုပ့်စု၊ မကြီးကျေးရွာ၏ အမျိုးသား နှင့် အမျိုးသမီးများ၏ ကဏ္ဍ အခြေအနေကို ပင်ရှာ အိမ်ပြုသုံးသပ်ချက်များ

နေ့စွဲ - ၇/၂/၂၀၁၆
စတင်ဆွေးနွေးချိန် - ၁၀-၁၅ မနက်
ပြီးဆုံးချိန် - ၁၁:၀၀ မနက်
ကြာချိန် - ၀၀:၄၅
နေရာ - မကြီးကျေးရွာဥပဒေအောင်

မကြီးကျေးရွာဒုပ့်စု၊ မကြီးကျေးရွာတွင် လူထုအာရုံစူးစိုက်ပေးပါဝင်သော လူမှုဆန်းစစ်ခြင်းအစည်းအဝေးကို ၇/၂/၂၀၁၆ ရက်နေ့တွင် တွင်းပေါ်ပျံ့ပွားခဲ့ပါသည်။ ထိုအစည်းအဝေးတွင် အမျိုးသားနှင့် အမျိုးသမီးများ၏ အခြေအနေသုံးသပ်ချက်များကိုလည်း အဖြေအကျဆုံးဆွေးနွေးခဲ့ပါသည်။ အမျိုးသားနှင့် အမျိုးသမီးတို့၏ ကဏ္ဍ အခြေအနေသုံးသပ်ချက်များကို ဖော်ပြရာတွင် (၁) ခုဖြင့် ဆွေးနွေးခဲ့ပါသည်။ ၎င်းတို့မှာ (၁) အကျပ်အတည်းအခွင့်အလမ်း၊ (၂) ခေါင်းဆောင်မှု၊ (၃) အိမ်မှုကိစ္စစောင့်ရှောက်မှု၊ (၄) ပစ္စည်းကိစ္စအိမ်မှု၊ (၅) ကျွမ်းကျင်မှု၊ (၆) သဘာဝလက်မှု၊ (၇) လူမှုရေး တွင်ဆုံးဖြတ်ချက်ချနိုင်မှု၊ (၈) လိမ္မော်မှုတို့ဖြစ်သည်။

၂။ အကျပ်အတည်းအခွင့်အလမ်း

မကြီးကျေးရွာ၏ အမျိုးသားနှင့် အမျိုးသမီးများ၏ အကျပ်အတည်းအခွင့်အလမ်းကို ရှုထောင့် အမျိုးသားများသည် (၉၀) ရာခိုင်နှုန်း ရရှိပြီး အမျိုးသမီးများသည် (၇၀) ရာခိုင်နှုန်း ရရှိပါသည်။ အမျိုးသမီးများသည် အမျိုးသားများထက် အကျပ်အတည်းအခွင့်အလမ်း ရရှိမှုနည်းနေခြင်းမှာ ကျေးရွာတွင် အမျိုးသမီးများကို နိုင်ငံခြားသို့ လုပ်ငန်းရှာဖွေပို့ဆောင်ပေးခြင်း၊ အမျိုးသားများကို နိုင်ငံခြားသို့ အခွင့်အလမ်းများဖြင့် လုပ်ငန်းရှာဖွေပို့ဆောင်ပေးခြင်းတို့ကို အကျဉ်းချုပ်ဖော်ပြပါသည်။

၂။ ခေါင်းဆောင်မှု

မကြီးကျေးရွာ၏ အမျိုးသားနှင့် အမျိုးသမီးများ၏ ခေါင်းဆောင်မှု အခြေအနေသုံးသပ်ချက်တွင် အမျိုးသားများသည် (၈၀) ရာခိုင်နှုန်း ရရှိပြီး အမျိုးသမီးများမှာ (၅၀) ရာခိုင်နှုန်း ရရှိပါသည်။ အမျိုးသမီးများသည် အမျိုးသားများထက် ခေါင်းဆောင်မှု အခြေအနေနည်းနေခြင်းမှာ အမျိုးသမီးများသည်

မေ့ရင် အိမ်မှူ ကိစ္စများကို ဆောင်ရွက်ပေးရခြင်း ၊ ရှေး ဂျိုး အခင်းအလာ အာဂု အမျိုးသားများ ကိုသာ ခေါင်းဆောင်ခွင့်ပေးထားသောကြောင့် အမျိုးသားများကသာ ဦးဆောင်နိုင်မူ သာမန်ဖြစ်ခြင်းဖြစ်သည်။ ကျားမ အခန်း ကဏ္ဍ အာဂု အမျိုးသမီးများ၏ စွမ်းဆောင်ရည်ကို ဖြည့်တင်ဖြောင်းလဲပေးနိုင်ရမူ အမျိုးသမီးစွမ်းဆောင်ရည်များ တိုးမြှင့်လာမည်ဖြစ်ပါသည်။

အိမ်မှူ ကိစ္စဆောင်ရွက်မှု

မကြီးကျေးဂွာဖန် အမျိုးသားနှင့် အမျိုးသမီးများ အိမ်မှူ ကိစ္စဆောင်ရွက်မှု သုံးသပ်ချက်တွင် အမျိုးသားများသည် (၃၀) ဂရုစိုက်ခြင်း ဂျှိဖြိုး အမျိုးသမီးများသည် (၉၀) ဂရုစိုက်ခြင်း ဂျှိသည် အမျိုးသမီးများသည် မေ့ရင် အိမ်မှူ ကိစ္စလုပ်ငန်းများ ဖြစ်သော တစ်ဖက်တစ်ချက် အထက်ကျော်၊ အိမ်သန့်ရှင်းရေးနှင့် သားသမီးတို့၏ ပေးပျက်မှုများကို မေ့ရင် လုပ်ဆောင်ပေးကြပါသည်။ အမျိုးသားများသည် မိသားစုအား ထားရှိရေး အတွက် ဝင်ငွေရှာဖွေသဖြင့် အိမ်မှူ ကိစ္စများကို ကျင့်ဆောင်ရွက်ပေးနိုင်သောကြောင့် ဖြစ်ပါသည်။

ပစ္စည်းပစ္စာပိုင်ဆိုင်မှု အကျဉ်းအခြေအနေအထားချက်

မကြီးကျေးဂွာဖန် အမျိုးသားနှင့် အမျိုးသမီးများ၏ အကျဉ်းအခြေအနေအထားချက်တွင် အမျိုးသားနှင့် အမျိုးသမီးတို့မှာ (၅၀) ဂရုစိုက်ခြင်း ဖြစ်ပါသည်။ ကျန်ရှိ ဝေပျက်ခြင်းမှာ အမျိုးသားများ အသုံးပြုသော အကျဉ်းအခြေများရှိနေသလို အမျိုးသမီးများ ပိုမိုအသုံးပြုနေသော အကျဉ်းအခြေများရှိနေသောကြောင့် ဖြစ်ပါသည်။

ကုန်ပစ္စည်းစိတ်ချမှု

မကြီးကျေးဂွာဖန် အမျိုးသားနှင့် အမျိုးသမီးတို့၏ ကုန်ပစ္စည်းစိတ်ချမှု သုံးသပ်ချက်တွင် အမျိုးသားများသည် (၉၀) ဂရုစိုက်ခြင်း ဂျှိဖြိုး အမျိုးသမီးတို့မှာ (၆၀) ဂရုစိုက်ခြင်း ဂျှိပါသည်။ အမျိုးသမီးတို့သည် အမျိုးသားများနှင့် ဆန္ဒမတူစွာ စည်းပုံ မကျင့်နိုင်ကြောင်းကြောင့်လည်း ဖြစ်ပါသည်။

ပညာရေး စာတမ်းပျက်မှု

မကြီးကျေးဂွာဖန် အမျိုးသားနှင့် အမျိုးသမီးတို့၏ ပညာရေး စာတမ်းပျက်မှု သုံးသပ်ချက်တွင် အမျိုးသားများသည် (၉၀) ဂရုစိုက်ခြင်း ဖြစ်ပြီး အမျိုးသမီးတို့

သည် (၅၀) ကုဒ်နှုန်း ရရှိပါသည်။ အမျိုးသမီးများသည် အမျိုးသားတို့ထက် ပညာရေး၊ လက်လှမ်း မြီ မြူနည် များခြင်း ဖြာ အမျိုးသမီးတို့အပေါ်တွင် မိဘများ စာပေး အဆင့်အလာအရ စိုးရိမ်မှု ရှိနေခြင်း၊ အိမ်မှု နိစ္စပေးပျာဝစ္စတို့ နှင့်အချို့ ကျန်အောင်ဆောင်ရွက်နေခြင်းတို့ကြောင့်ဖြစ်ပါသည်။

လူမှုရေး နိစ္စတွင် ဆုံးဖြတ်ချက် ချခြင်း

မကြီးကျေးဇူးတင်စွာ အမျိုးသား နှင့်အမျိုးသမီးတို့၏ လူမှုရေး နိစ္စတွင် ဆုံးဖြတ်ချက်ချခြင်း သတ်ချက်တွင် အမျိုးသားတို့သည် (၉၀%) ရရှိပြီး အမျိုးသမီးတို့သည် (၇၀%) ရရှိပါသည်။ အမျိုးသမီးများသည် အမျိုးသားများထက် ကုဒ်နှုန်း နည်းနေခြင်းဖြာ အမျိုးသမီးတို့သည် အိမ်မှု နိစ္စပေးပျာဝစ္စတို့ နှင့်အချို့ ကျန်နေခြင်း၊ အမျိုးသမီးတို့အနေဖြင့် မိမိတို့ ကိုယ်တိုင် ဆုံးဖြတ်ချက်ချရာ မည်ကို ပညာပညာဖြာ အားနည်းနေခြင်းတို့ကြောင့်ဖြစ်ပါသည်။

ထိခွက်မှု

မကြီးကျေးဇူးတင်စွာ အမျိုးသား နှင့်အမျိုးသမီးများ၏ ထိခွက်မှု ဖြစ်ပွားမှု သတ်ချက်တွင် အမျိုးသားများသည် (၉၀%) ရရှိပြီး အမျိုးသမီးတို့မှာ (၆၀%) ရရှိပါသည်။ အမျိုးသမီးများသည် အမျိုးသားများထက် ထိခွက်မှု ဖြစ်ပွားမှု နည်းနေခြင်းဖြာ အမျိုးသမီးများသည် များစွာ အိမ်မှု နိစ္စများကို ဆောင်ရွက်နေခြင်း၊ အမျိုးသမီးများ မျှော်လင့်နိုင်သော မူဝါဒ နည်းပါးခြင်း၊ များစွာ ထိခွက်မှု ရှိနေသော အသက်မွေးမှု နည်းပညာတတ်မြောက်မှု နည်းပါးခြင်းတို့ကြောင့်ဖြစ်သည်။ တို့ကြောင့် အမျိုးသမီးများ၏ အသက်မွေးမှု နည်းပညာနှင့်ချေးကွက် ချိတ်ဆက်ခြင်းတို့ကို ကိုယ်စားပြုပေးခြင်းဖြင့် ထိခွက်မှု အခွင့်အလမ်းတို့ တက်လာမည်ဖြစ်သည်။

မျှော်လင့်မှု ရှိနေသော မူဝါဒများ မရှိခြင်း၊ အမျိုးသမီးများ မျှော်လင့်ဆောင်ရွက်နိုင်သော မူဝါဒ နည်းပါးခြင်း၊ အမျိုးသမီးများ စားစွမ်းဆောင်ရည်ဖြင့် တစ်ပေးရန်လိုအပ်ခြင်း၊ အရင်းအမြစ်ပေါ် အခြေခံ၍ အသက်ပေးဝမ်းကျောင်း ဆိုရာ နည်းပညာ သင်တန်းများ ပေးရန်လိုအပ်ခြင်း၊ ချေးကွက် နှင့် ချိတ်ဆက်ဆောင်ရွက်ပေးရန်လိုအပ်ခြင်းတို့ဖြစ်သည်။

မိုးဆောင်ရွေးမွေးသူ - ဦးမောင်စွမ်း၊ ဒေါ်စုစုမွန်
ပါထိဆွေးမွေးသူ - ကျား (၁၅) ဦး၊ မ (၃၅) ဦး

မှတ်တမ်းတင်သူ

(ဦးစူး၊ ဖြတ်ကျော်)

အမျိုးသား၊ အမျိုးသမီး တစ်နေ့တာ
အလုပ်ချိန်ဇယား

ရက်စွဲ ၂၀၂၂.၀၅.၂၀

| အချိန် | အမျိုးသမီး တစ်နေ့တာ လုပ်ဆောင်ချက် |
|--------|---|
| ၀:၀၀ | အိပ်စက်အနားယူ |
| ၂:၀၀ | " |
| ၃:၀၀ | " |
| ၄:၀၀ | အိပ်ယာထ၊ ထမင်းချက် |
| ၅:၀၀ | ထမင်းစား၊ လှုပ်ငန်းခွင်ခွာ |
| ၆:၀၀ | အလုပ်လုပ်ချိန် |
| ၇:၀၀ | " |
| ၈:၀၀ | " |
| ၉:၀၀ | " |
| ၁၀:၀၀ | အလုပ်မှ အိမ်ပြန်၊ ရေချိုး |
| ၁၁:၀၀ | ထမင်းချက်၊ ဝက်စားကျွေး၊ နွားစားကျွေး |
| ၁၂:၀၀ | ထမင်းစား၊ ခဏအိပ်စက်အနားယူ |
| ၁၃:၀၀ | အိပ်ယာထ၊ လှုပ်ငန်းခွင်ခွာ |
| ၁၄:၀၀ | အလုပ်လုပ်ချိန် |
| ၁၅:၀၀ | " |
| ၁၆:၀၀ | " |
| ၁၇:၀၀ | အိမ်ပြန်၊ ရေချိုး၊ ထမင်းချက် |
| ၁၈:၀၀ | ထမင်းစား၊ အိမ်ထဲကိစ္စလုပ် |
| ၁၉:၀၀ | အိမ်ထဲကိစ္စ၊ TV ကြည့်၊ စကားပြောခြင်း |
| ၂၀:၀၀ | " |
| ၂၁:၀၀ | အိမ်ပြန်၊ ရေကန်ထဲ အဝှက်ပြင်ခြင်း၊ ဝတ်စားစုံချိုးခြင်း |
| ၂၂:၀၀ | အိပ်စက်အနားယူ |
| ၂၃:၀၀ | " |
| ၂၄:၀၀ | " |

| အချိန် | အမျိုးသား တစ်နေ့တာ လုပ်ဆောင်ချက် |
|--------|-------------------------------------|
| ၀:၀၀ | အိပ်စက်အနားယူ |
| ၂:၀၀ | " |
| ၃:၀၀ | " |
| ၄:၀၀ | " |
| ၅:၀၀ | အိပ်ယာထ၊ ထမင်းစား၊ လှုပ်ငန်းခွင်ခွာ |
| ၆:၀၀ | အလုပ်လုပ်ချိန် |
| ၇:၀၀ | " |
| ၈:၀၀ | " |
| ၉:၀၀ | " |
| ၁၀:၀၀ | " |
| ၁၁:၀၀ | အိမ်ပြန် |
| ၁၂:၀၀ | ရေချိုး၊ ထမင်းစား၊ ခဏအိပ်စက်အနားယူ |
| ၁၃:၀၀ | အိပ်ယာထ၊ လှုပ်ငန်းခွင်ခွာ |
| ၁၄:၀၀ | အလုပ်လုပ်ချိန် |
| ၁၅:၀၀ | " |
| ၁၆:၀၀ | " |
| ၁၇:၀၀ | " |
| ၁၈:၀၀ | အိမ်ပြန်၊ ရေချိုး၊ ထမင်းစား |
| ၁၉:၀၀ | TV ကြည့် / အနားယူ |
| ၂၀:၀၀ | " |
| ၂၁:၀၀ | အိပ်စက်အနားယူ၊ ဝတ်စားစုံချိုးခြင်း |
| ၂၂:၀၀ | အိပ်စက်အနားယူ |
| ၂၃:၀၀ | " |
| ၂၄:၀၀ | " |

မှတ်တမ်းတင်သူ

(ကျ.စောကျော်)

မကွေးတိုင်းဒေသကြီး၊ စေတနာအားတော်အဖွဲ့ချုပ်၊ မကြီးရွာနယ်၊ မကြီးကျေးရွာတွင်ရှိ
သော အမျိုးသား အမျိုးသမီးများ၏ တစ်နေ့တာအလုပ်လုပ်ချိန်ပြဇယားအား သုံးသပ်ချက်

မေ-စွဲ - ၇-၂-၂၀၁၆

စတင်ခွေးမွေးချိန် - ၀၀:၁၅
ပြီးခင်းချိန် - ၁၁:၀၀
စာချိန် - ၀၀:၄၅
မေ့ရာ - မကြီးကျေးရွာ စာရင်းစာရင်း

မကြီးကျေးရွာ စာရင်းစာရင်းတွင် (၇-၂-၂၀၁၆) ရက်နေ့ စာဖြုတ်လုပ်ခဲ့သော သွားလုံးရွှေထုတ်ကျေးရွာ အစည်းအဝေးတွင် အမျိုးသား၊ အမျိုးသမီးတို့၏ တစ်နေ့တာအလုပ်လုပ်ချိန်များအား အစီအစဉ်တစ်ခု အနေဖြင့် ခွေးမွေးတိုင်ပင်ခဲ့ကြသည်။

မကြီးကျေးရွာတွင်ရှိသော အမျိုးသား အမျိုးသမီးတို့၏ တစ်နေ့တာအလုပ်လုပ်ချိန်ပြဇယားအား သုံးသပ်ရာတွင် အမျိုးသမီးတို့သည် မနက် (၄) နာရီတွင် အိပ်ယာမှ ဝါကျ တစ်ပတ် ချက်ပြုတ်ကြသည်။ နံနက် (၅) နာရီ အချိန်တွင် နံနက်စာတစ်ခင်း သောက်ပြီး (၆) နာရီ အချိန်ခန့်တွင် အလုပ်သွားကြသည်။ (၁၀) နာရီ အချိန်ခန့်တွင် အလုပ်ပြန်သိမ်းပြီး (၁၁) နာရီ အချိန်ခန့်တွင် တစ်ခင်း ချက်ပြုတ်၊ ဝက်ခါးကျွေးခြင်း၊ နွားစာများကျွေးခြင်း၊ ရေချိုးခြင်းတို့ကို လုပ်ဆောင်ကြပါသည်။ (၁၂) နာရီ အချိန်ခန့်တွင် ဝယ်စားသောက်ဖွယ် ခတ္တအနားယူကာ နေ့လယ် (၁) နာရီ အချိန်ခန့်တွင် အလုပ်သွားရန်ဖြင့် ဆင်ကျွဲ (၂) နာရီ အချိန်ခန့်တွင် လုပ်ငန်းခွင်သို့ သွား၍ အလုပ်လုပ်ကြပါသည်။ ညနေ (၅) နာရီ တွင် အလုပ်ပြန်သိမ်း၍ အိမ်ပြန်ခဲ့ကြသည်။ အိမ်ပြန်ရောက်သည်နှင့် တစ်ပတ် ချက်ပြုတ်ခြင်း၊ စောစောအိမ်မှုကိစ္စများပြုလုပ်ပြီးသည်နှင့် အချိုးခံကြသည်။ ည (၆) နာရီ အချိန်တွင် တစ်ခင်း သောက်ပြီး အိမ်မှုကိစ္စများလုပ်ဆောင်ခဲ့ကြသည်။ (၇) နာရီ အချိန်တွင် အိမ်အလည် အပတ်သွားရောက်၍ TV, video ကြည့်ခြင်း၊ စကားစဉ်းဖွဲ့ပြောဆိုခြင်းများ ပြုကြသည်။ ည (၉) နာရီ အချိန်တွင် အိမ်သို့ ပြန်လာကာ နောက်နေ့ တစ်ပတ် ချက်ပြုတ်ရန်ဖြင့် ဆင်ဝတ်ပြီး ဘုရားရှိခိုးပြီးသည်နှင့် အိပ်ယာသို့ ဝင်ကာ အိပ်စား အနားယူကြသည်။ တို့ကြောင့် မကြီးကျေးရွာရှိ အမျိုးသမီးတို့၏ အလုပ်လုပ်ချိန်ကို ဖြန်လည် သုံးသပ်ကြည့်လျှင် အလုပ်လုပ်သော အချိန်များဖြင့် အနားယူသော အချိန်အတွက် နည်းပေးရပါမည်။

မကြီးကျေးဇူးရှိအမျိုးသားများသည် မနက်(၅)နာရီအချိန်တွင်အိပ်ရာ
 မှတ၍ စာမေးပေးစားသောက်ပြီးသည့်နောက်ပိုင်းတွင်အိပ်ရာမှ
 အလုပ်လုပ်ရာမှ (၁၁) နာရီအချိန်တွင်အိမ်သို့ဖြန်တော်စံကြပြီး ဂေချိုးပြီးသည့်နောက်
 (၁၂) နာရီအချိန်ခန့်တွင်စာမေးပေးစားသောက်၏ ဆွေအနားယူအိပ်စက်စံကြသည်။
 (၁၃) နာရီအချိန်ခန့်တွင်လယ်ယာခွဲတိုဖြန်လည်သွားရောက်အလုပ်လုပ်ကိုင်ကြပြီးသည့်နောက်
 (၁၄) နာရီအချိန်တွင်အိမ်သို့ဖြန်ရောက်ရှိပြီးစားသောက်ကြပါသည်။ စာမေးပေး
 စားသောက်ပြီးသည့်နောက်တွင် ဝမ်းဗိုက်၊ ဗိုက်ပိုင်းများကြည့်ကာ အနားယူအိပ်စက်
 သည်။ (၁၅) နာရီအချိန်တွင်၁၇ နာရီခန့်ပြီးသည့်နောက်အနားယူစံကြ
 သည်။ မကြီးကျေးဇူးရှိအမျိုးသားတို့၏အလုပ်လုပ်ချိန်မှာ (၁၆) နာရီခန့်ရှိ၍ (၁၇)
 နာရီခန့် အနားယူချိန်ရှိကြောင်းသုံးသပ်စိစစ်ပါသည်။

ဦးဆောင်ဆွေးနွေးသူ - ဦးတင်ဌေး၊ ဦးဇော်





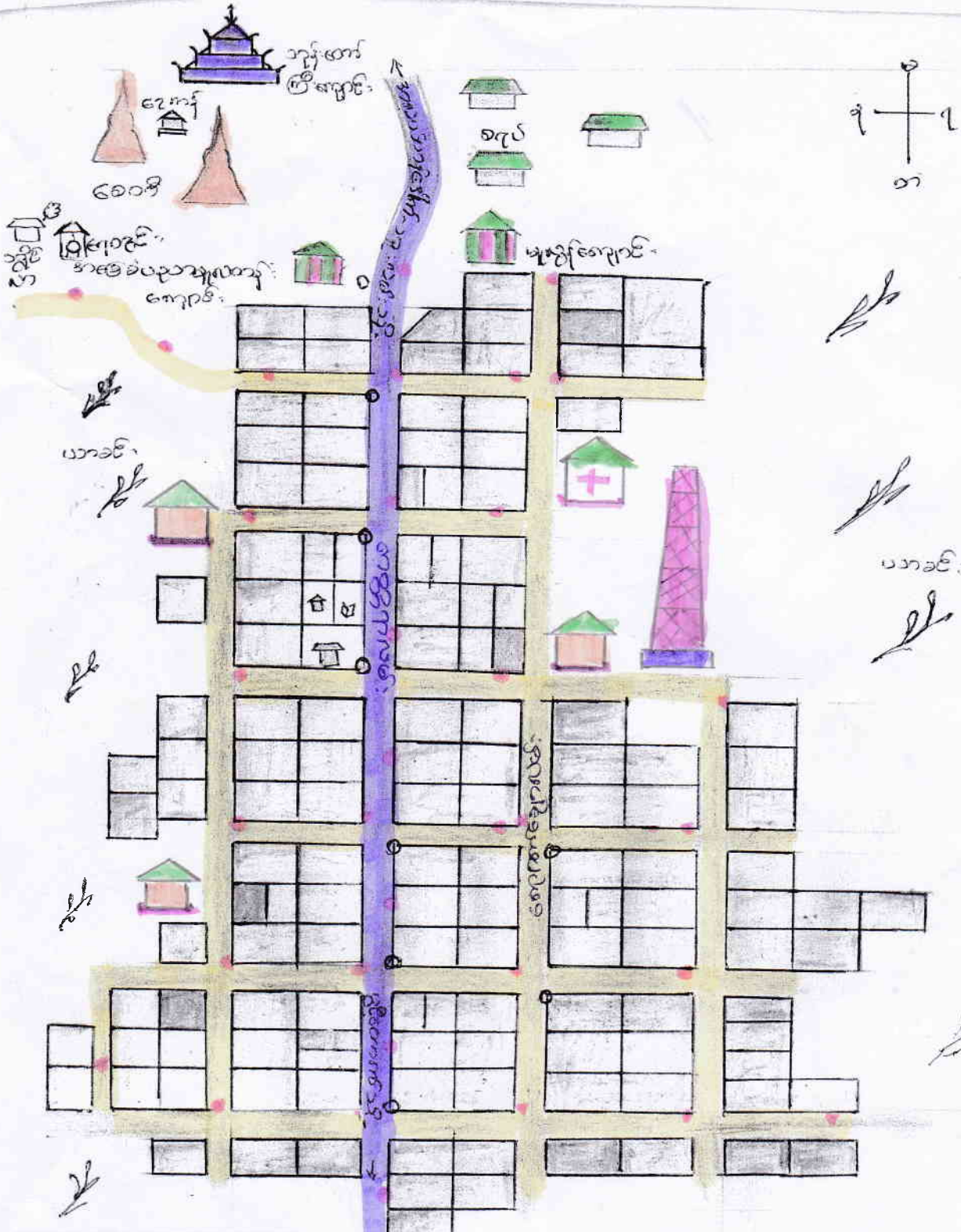

ပါဝင်ဆွေးနွေးသူ - ကျား (၁၈)၊ မ (၇၆) ဦး

မှတ်တမ်းတင်သူ

 (ဦးကျေးဇော်ကျော်)

အကျဉ်းချုပ်: ဒေသကြီး: ဆေးရုံကြီး၊ အုပ်စု: အုပ်စု၊ အခြား: အခြား၊ အခြား: အခြား၊ အခြား: အခြား



အထက်တန်းကျောင်း

-  ဝမ်းဗိုင်းဝင်းရပ်
-  ရေအိုင်
-  ကုန်ရောင်း
-  ကျောက်ရောင်းရပ်
-  မိုးသတိပေးကန်
-  ဆေးရုံ
-  ဆက်သွယ်ရေးအင်တာနက်
-  အထက်တန်းကျောင်း
-  ရေအိုင်
-  အုပ်စုအုပ်စု

မကြီးကျေးဇူးတင်အားဖြင့် အိမ်မက်ခြေပုံကိုလေ့လာကြည့်လျှင် ကျန်းမာရေးဆေးခန်း
တစ်ခု ဆေးကုသမှုပိုမိုရန် အိမ်မက်တစ်ခုရှိနေကြောင်း တွေ့ရှိရသည်။ မကြီးကျေးဇူး
အဖေဖြစ်ကျန်းမာရေးဆေးပေးခန်း နှင့်လက်လှမ်းမီမှု မရှိခြင်း ၊ ကျန်းမာရေးဆေးပေး
ခန်းများသို့ သွားရောက်နိုင်ရန်လမ်းပန်းဆက်သွယ်ရေးမကောင်းခြင်းတို့ကြောင့် ကျန်း
မာရေးဆေးပေးခန်းတစ်ခု ဆေးကုသမှုပံ့ပိုးမှု ရှိရန် အမှန်တရားပင်ပင်လျှင် နာမည်ကြီး
ဆေးသတ်ပေးပါသည်။

မကြီးကျေးဇူးသည် ကျန်းမာရေးတစ်ခုပေါ်တွင်တည်ရှိနေသော ကျေးဇူးတစ်ခု
ဖြစ်သည်။ ထို့ကြောင့် ဧရာဝတီ-ပါးသည် အခက်အခဲများကို နှစ်စဉ် ကြုံတွေ့နေရသည်။
ကိုယ်ပိုင်ကားကိုယ်ပိုင် ကျေးဇူးပေးပေးရန် စနစ်တစ်ခုရှိနေသော်လည်း ဧရာဝတီ ဧရာဝတီများမှ
သတ်မှတ်သည့် အချိန် သတ်မှတ်စံနှုန်း များ နှင့်သာ ဧရာဝတီသို့ ခွဲနေရသည်။ နေ့အခါ ဒီ
ဘေးအန္တရာယ် ဖြစ်ကြုံတွေ့လာပါက ဧရာဝတီကားမှ မရှိသည့် အတွက် မိမိကျေးဇူး
အတွက် ခုခံပေးနေကြသည်။ တို့ကြောင့် အိမ်မက် သတ်ပေးပေးခြင်းက နာမည်ကြီး
စိတ်ကူးယဉ် အိမ်မက် မကောင်းကြသည်။ အမှန်တရားပင် မိမိ သတ်ပေးပေးခြင်းက
လုပ်ထားရှိရန် လိုအပ်ကြောင်း သုံး သပ်မိပါသည်။

မကြီးကျေးဇူး၏ အိမ်မက်ခြေပုံကိုဖြန့်လှည့်လေ့လာကြည့်လျှင် ဆက်သွယ်ရေးတစ်
တိုင်တစ်တိုင် ရရှိနိုင်ရန် အိမ်မက်တစ်ခုရှိနေသည်ကိုလည်း တွေ့ရှိရပါသည်။ ထိုမကြီး
၂၀၁၄/၁၅ ခုနှစ်တွင် လူထုဗဟိုဖြုတ်ခံရခြင်း မှ တာဝန်ယူဆောင်ရွက်ပေးခဲ့သော ဘွဲ့ရိယာ
စာအုပ်ဆေးကုသမှုခြင်း ၊ စာကြည့်တိုက်ဆေးကုသမှုခြင်း စသော စိမ်းစိမ်း လုပ်ငန်းခွဲများ
ကိုတွေ့ရှိရပါသည်။ ၂၀၁၅/၁၆ ခုနှစ်တွင် လူထုဗဟိုဖြုတ်ခံရခြင်း မှ စာသင်ကျောင်း
ဆောင်ဆေးကုသမှုခြင်း၊ လုပ်ငန်းကို ဆက်လက်လုပ်ဆောင်သွားမည်ဖြစ်သည်။ မ
ကြီးကျေးဇူးသည် အန္တရာယ်များလှစွာ ရှိနေကြောင်း ဧရာဝတီ ပြုစုဆောင်ရွက်သည့်
ရွာသူရွာသား အားလုံးတို့၏ စိတ်ထဲတွင် အထောက်အကူပြုပေးပြီး ကျန်းမာရေး အိမ်မက်
တစ်ခုရှိနေကြောင်း လေ့လာသုံး သပ်မိပါသည်။

မကြီးကျေးဇူး၏ အိမ်မက်ခြေပုံမှ စိတ်ကူးယဉ် အိမ်မက်များသည် မကြီးကျေး
ဇူးသူများ အားလုံးတို့၏ အခက်အခဲ၊ လိုအပ်ချက် တို့အပေါ် အခြေခံပြီး အမှန်တရား
ပင်ပင်လျှင် အိမ်မက်များသာဖြစ်သည်ဟု သုံး သပ်မိပါသည်။

ဦးဆောင်ဆေးကုသမှု ဦးဆောင်ဆေးကုသမှု
မှတ်တမ်းတင်သူ
ပါဝင်ဆေးကုသမှု ကျန်းမာရေး (၁၃) ဦး (မ) (၆၀) ဦး
ကျေးဇူးတင်

မကွေးတိုင်းဒေသကြီးစေတနာ့အဖွဲ့မှ ဗမာ့အလင်းစာမေးပွဲ၊ မကြီးကျေးရွာအုပ်စု
ကျေးရွာအုပ်စုအဖွဲ့မှ ဖွဲ့စည်းသည့် သွေးသောက်

နေ့စွဲ - ၇.၂.၂၀၁၆

စတင်အစည်းအဝေးချိန် - ၉:၀၀

ပြီးဆုံးချိန် - ၉:၃၀

ဇယားချိန် - ၀၀:၃၀

မေ့ရန် - မကြီးကျေးရွာ၊ စတင်အစည်းအဝေး

မကြီးကျေးရွာသည် မကွေးတိုင်းဒေသကြီး စေတနာ့အဖွဲ့မှ တွင်တည်
ရှိပြီး စေတနာ့အဖွဲ့နှင့် (၃၁) မိုင်ခန့် ကွာဝေးပြီး စေတနာ့အဖွဲ့ သွားသောလမ်း မှာ
ကျောက်မျက်နှာလမ်း ဖြစ်ပြီး အနီးတွင် ရေလမ်း ဖြစ်သောကြောင့် သွားလာရာတွင် မကြီးအုပ်
စုတွင် မကြီး၊ ဖွဲ့စည်းရေး၊ ကြီးကြပ်ရေး၊ မကြီးကျေးရွာအုပ်စု၊ မကြီးကျေးရွာအုပ်စု
ရွာသားအဖအဖွဲ့၊ ယင်းအဖွဲ့အစည်း၊ လယ်ကွင်းများ ယာအဖွဲ့များရှိပြီး အရေးအခင်းဖြစ်ပွားသော
အခါတွင် မှန်အောင်၊ ယာအဖွဲ့များ၊ လယ်ကွင်းများ တည်ရှိနေပါသည်။ မကြီးကျေးရွာ
အဖွဲ့အစည်းအဖွဲ့အစည်း ယာအဖွဲ့များရှိပြီး အလယ်ပိုင်းဒေသ အဖွဲ့အစည်းများ ကာလမ်းမ
ပေါ်သို့ သွားနိုင်သော လမ်းတစ်လမ်းရှိပါသည်။

မကြီးကျေးရွာသည် အိမ်ခြေပေါင်း (၁၃၉) အိမ်ရှိပြီး အိမ်ထောင်စု အရေအတွက်
မှာ (၁၃၁) ရှိပါသည်။ အမျိုးသမီး ဦးဆောင်သော အိမ်ခြေမှာ (၅) အိမ်ရှိပြီး သားကြီးရှည်
အိမ်ခြေ မသန်စွမ်းများနေသည့် အဖွဲ့အစည်းဖြစ်သော အိမ်ခြေမှာ (၅) အိမ်ရှိပါသည်။ မျိုးရေစုစုပေါင်း
(၆၅) ဦးရှိပြီး မိမိအဖွဲ့အစည်းများ နေထိုင်ရာ ဗဟိုအဖွဲ့အစည်း၊ ကွယ်လွန်သော အဖွဲ့
အဖွဲ့အစည်းများ နေထိုင်ရာ အဖွဲ့အစည်း၊ (၁) အဖွဲ့အစည်းနှင့် (၁) အဖွဲ့အစည်း ပါရှိပြီး
အဖွဲ့အစည်းများ (၁) အဖွဲ့အစည်း၊ (၁) အဖွဲ့အစည်း၊ (၁) အဖွဲ့အစည်း၊ (၁) အဖွဲ့အစည်း၊ (၁) အဖွဲ့အစည်း
တစ်ဆောင်တို့နှင့် ရေပိုသုံးဆောင်တို့ ရှိပါသည်။ ၂၀၁၅ ခုနှစ် ဖြစ်ပွားခဲ့သော မကြီးကျေးရွာအုပ်စု
လယ်ယာအဖွဲ့အစည်း များစွာရှိပြီး ရှိသည့်အဖွဲ့အစည်း၊ ရွာအဖွဲ့အစည်း၊ ရေတံဆိပ်တို့ဖြင့် ဖွဲ့စည်းသော
အဖွဲ့အစည်းအဖွဲ့အစည်းပါ အဖွဲ့အစည်းများ ရှိပါသည်။

ဧည့်ကျေးဇူးတင် စာစီက ဘာသာရေးမွေးဝမ်းကြောင်းပျော်ပျော်များများ
ပေးပို့ပေးခြင်းဖြစ်ပြီး တစ်ပိုင်းတစ်ပိုင်းမွေးမြူပေးပို့ပေးခြင်းများကိုလည်း ပေးပို့ပေးကြပါ
သည်။ တောထဲသို့ ပေးပို့ခြင်း ဖြစ်ပြီး တွဲဖက်ဖက် ကျင့်သုံးခြင်းများကြောင့် ဖြစ်သောသူများလည်း
အနည်းငယ်ရှိသည်။ ဝမ်းပန်း၊ အစားအသောက်များ၊ အစားအသောက်ကြောင့် ပညာရေး၊ ကျန်းမာရေး
နှင့် စီးပွားရေးများ နှိမ်နင်းပျက်စီးခဲ့ပါသည်။

မကြာမီ သုံးသပ်လိုသည်မှာ ကျေးဇူးတင်ကျေးဇူးတင်တို့အစီအစဉ်
ထက်ရှေ့တွင်လည်း လုပ်ယူခဲ့ခြင်းများ သည် ဖြစ်စဉ်ဖြစ်တိုင်း နှိုးပါးကြောင်း ကျွန်ုပ်တို့
ဖြစ်စေ၊ မကြာမီသောကြောင့် သဘာဝဘေးအန္တရာယ်များ၊ သစ်တန်းများ
စာကွပ်ရေး၊ အစီအစဉ်များ ဖြစ်လာကာ ဘာသာရေးဝမ်းကြောင်း ဆိုင်ရာ သစ်
တန်းတို့ကို သစ်ကြားပို့ချပေးပါသည်။

ဦးဆောင်ရေးဦးစီးဌာန - ဦးဆောင်ရေး၊ ဒေါ်မာမာရေး

ပါဝင်ရေးဦးစီးဌာန - ကျား (၂၇) ဦး ၊ မ (၅) ဦး

ဗဟိုတစ်စုတစ်စု

(ဒေါ်ချောစု)

ပုံစံအမျိုးမျိုးရှိသော ဝါသနာရှင်များ၏ ဝါသနာများကို ဖော်ပြသည့် ဝါသနာရှင်များ၏ ဝါသနာများ

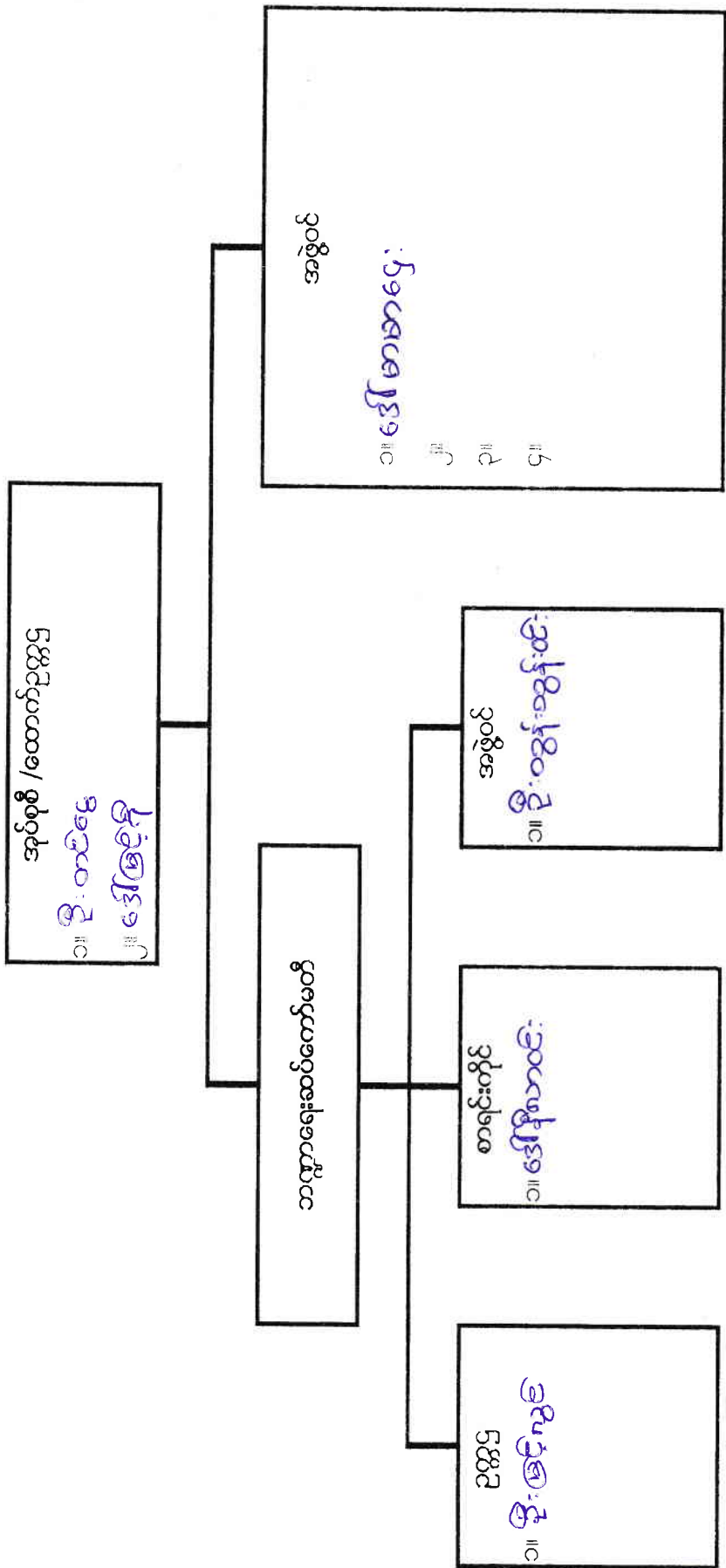

ကျေးရွာဖွံ့ဖြိုးရေး အထောက်အကူပြုကော်မတီ ဖွဲ့စည်းပုံ

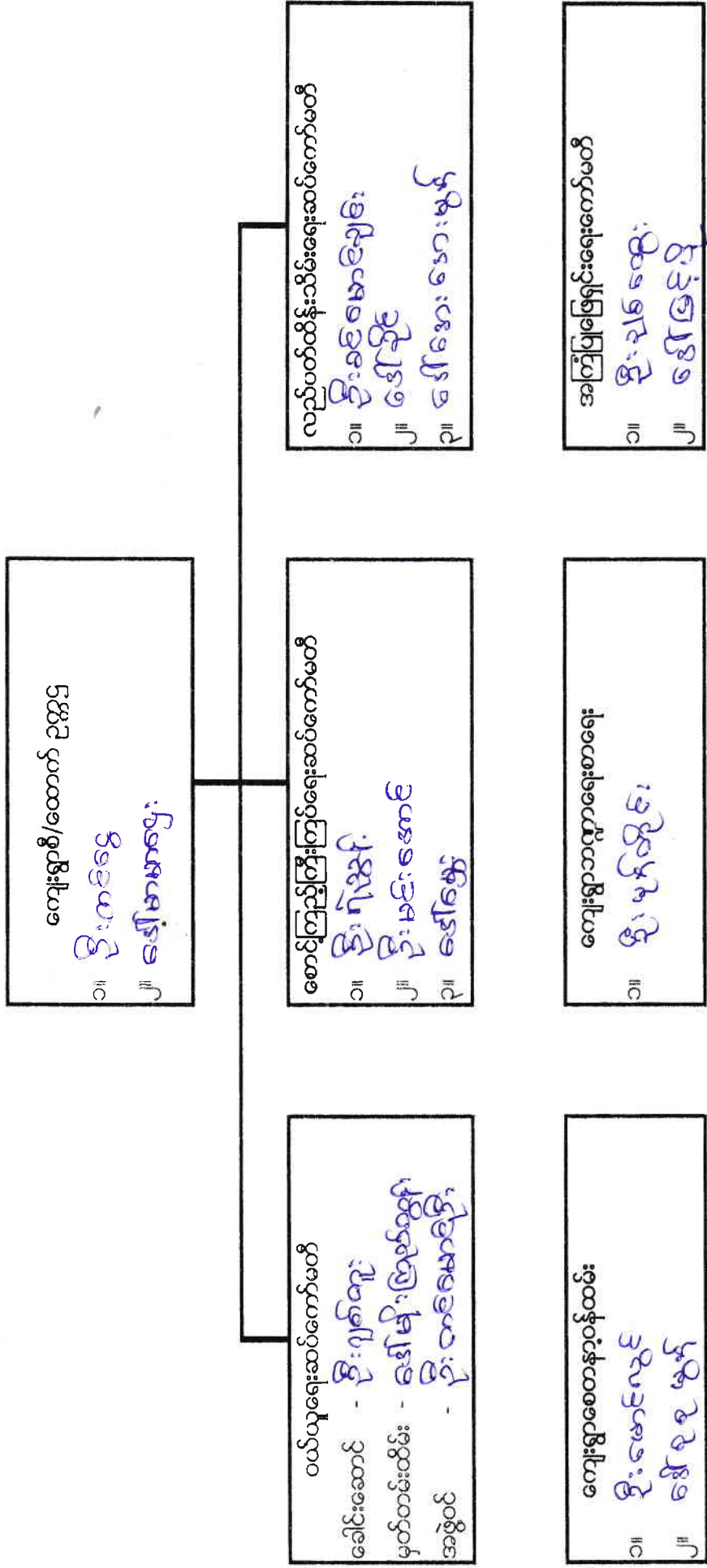

ပုံစံ ၀-၃ ကျေးရွာဖွံ့ဖြိုးရေး ဦးစားပေးအစီအစဉ် (Form PC 3)

လမ်းညွှန် ချက်/အဆင့်(၃)ကျေးရွာမှိုင်းချက်အစည်းအဝေးပြီးဆုံးသောအခါ ကျေးရွာစီမံကိန်း အထောက်အကူပြုကော်မတီသည် လူထုစည်းရုံးရေးမှူးအကူအညီဖြင့် ဤပုံစံကိုပြည့်စုံအောင် ဖြည့်သွင်းရမည်။ အားလုံးသောအခက်အခဲအတားအဆီးများ၊ ဖွံ့ဖြိုးမှုဦးစားပေးအစီအစဉ်များ၊ လူထုဗဟိုပြုစီမံကိန်း၏ ရန်ပုံငွေအရင်းအမြစ်နှင့် မသက်ဆိုင်သည့် လုပ်ငန်းများအားလုံးကိုဖော်ပြရမည်။

လူထုစည်းရုံးရေးမှူး/ဝန်ထမ်း အမည် ဦးထူး မြတ်ကျော်

နေ့စွဲ ၇-၂-၂၀၁၆ စက်ဝန်းအား အမှတ်ခြစ်ပါ (✓) စက်ဝန်း(၁) စက်ဝန်း(၂) စက်ဝန်း(၃) စက်ဝန်း(၄)

ပြည်နယ်/တိုင်း မကွေး၊ စောဘွဲ့မြို့နယ်၊ ကျေးရွာအုပ်စု မကြီး၊ ကျေးရွာ မကြီး၊
 က. အခက်အခဲအတားအဆီးများအားဆွေးနွေးခြင်း - ယခုလက်ရှိအခြေအနေတွင်ဤကျေးရွာဖွံ့ဖြိုးတိုးတက်ရေးအတွက် အဓိကအခက်အခဲအတားအဆီးများသည် မည်သည့်များဖြစ်ပါသနည်း(အမျိုးသား/သမီး အနည်းဆုံးအခက်အခဲ ၅ ခုစီဖော်ပြပါ)

| အမျိုးသား အဖွဲ့မှတင်ပြသောအခက်အခဲအတားအဆီးများ | | အမျိုးသမီး အဖွဲ့မှတင်ပြသောအခက်အခဲအတားအဆီးများ | |
|--|--|---|--|
| ၁ | ကဏားများ စာသင်ကျောင်း မြို့နယ် အခက်အခဲ | ၁ | ကဏားများ စာသင်ကျောင်း ကျင်းပပေး မှု မရှိခြင်း |
| ၂ | ကဏားများ စာသင်ကျောင်း အခက်အခဲ | ၂ | ကျင်းပပေး မှု မရှိခြင်း |
| ၃ | ကျင်းပပေး မှု မရှိခြင်း | ၃ | ရွာတွင်းလမ်း ညွှန် တူထပ်မံ ပြန်လည်ထူထောင်ခြင်း |
| ၄ | မီးဘေးအန္တရာယ်အတွက် ရေအခက်အခဲ | ၄ | ဘေးအန္တရာယ် ရှောင်ရှားရန် အတွက် ရေအခက်အခဲ |
| ၅ | ရွာတွင်းလမ်း ညွှန် တူထပ်မံခြင်း | ၅ | ကျေးရွာတွင် စားဝတ်ရေးစားသောက်ရေး အခက်အခဲ |

ခ. မှိုင်းမှိုင်းခြင်း- ဤကျေးရွာဖွံ့ဖြိုးတိုးတက်ရေးအတွက်နောင်လာမည့် (၅)နှစ်အားရည်ရွယ်၍ဆောင်ရွက်ရန်အတွက် မည်သည့်အရာများသည်အဓိကမှိုင်းမှိုင်းချက်ဖြစ်သနည်း။

| အမျိုးသားအဖွဲ့မှတင်ပြသောမှိုင်းမှိုင်းချက်များ | | အမျိုးသမီးအဖွဲ့မှတင်ပြသောမှိုင်းမှိုင်းချက်များ | |
|--|----------------------------------|---|---|
| ၁ | ညာအခါ အလင်းရောင်ကောင်းစွာရရှိရန် | ၁ | ကောင်းမွန်သောစာသင်ကျောင်းရရှိရန် |
| ၂ | ကောင်းမွန်သောစာသင်ကျောင်းရရှိရန် | ၂ | ကျင်းပပေး စာသင်ကျောင်းရရှိရန် |
| ၃ | ကျင်းပပေး စာသင်ကျောင်းရရှိရန် | ၃ | ရွာတွင်းလမ်း ပြန်လည်ထူထောင်ရန် |
| ၄ | မီးဘေးအန္တရာယ်အတွက် ရေအခက်အခဲ | ၄ | ဘေးအန္တရာယ် ရှောင်ရှားရန် အတွက် ရေအခက်အခဲ |
| ၅ | ရွာတွင်းလမ်း ပြန်လည်ထူထောင်ခြင်း | ၅ | ကျေးရွာတွင် စားဝတ်ရေးစားသောက်ရေး အခက်အခဲ |

ဂ. ဤကျေးရွာ၏ လာမည့်(၃)နှစ်အတွက် ဦးစားပေး ဖွံ့ဖြိုးတိုးတက်မှု လုပ်ငန်း အစီအစဉ်များအားဖော်ပြပါ။ (လူထုဗဟိုပြုစီမံကိန်း ရန်ပုံငွေအတွက် အဆိုပြုသော အစီအစဉ်များကိုဦးစားပေး အဆင့်အလိုက်ဖော်ပြပြီး ကျန် လူထုဗဟိုပြု စီမံကိန်း ရန်ပုံငွေအရင်းအမြစ်နှင့် မပတ်သက်သည့်အစီအစဉ်များလည်းဖော်ပြရန်ဖြစ်သည်)

| ကျေးရွာအတွက်ဦးစားပေးဖွံ့ဖြိုးတိုးတက်မှု လုပ်ငန်းစဉ်များ | အဆိုပြုသူ (အမျိုးသားများ/ အမျိုးသမီးများ/ အမျိုးသား+အမျိုးသမီး) | လူထုဗဟိုပြုစီမံကိန်းအတွက်အဆိုပြုသည် (ဦးစားပေးအဆင့်အလိုက်ဖော်ပြပါ) | ခန့်မှန်း ကုန်ကျ စရိတ် | အကျိုးခံစားခွင့်ရှိ သူခန့်မှန်းခြေ အတွက် |
|---|---|---|------------------------|--|
| ၁ စာသင်ကျောင်းပြုပြင်ခြင်း | အမျိုးသားများ + အမျိုးသမီးများ | ၂၀၁၀ | | |
| ၂ သေးငယ်ရေး | အမျိုးသားများ + အမျိုးသမီးများ | ၃၀၀၀ | | |



| | | | | | |
|---|------------------------|--------------------------------|------|--|--|
| ၃ | မီးသတ်ရေးကန် | အမျိုးသားများ + အမျိုးသမီးများ | ၈၀၀၀ | | |
| ၄ | ဆေးကုသရေးစင်တာ | အမျိုးသားများ | ၁၀၀၀ | | |
| ၅ | ရေကန် | အမျိုးသားများ | ၂၅၀ | | |
| ၆ | ရွာတွင်းလမ်းပြုပြင်ရေး | အမျိုးသား + အမျိုးသမီးများ | ၁၅၀ | | |
| ၇ | ရေစားဝေရေး | အမျိုးသားများ | ၁၀၀၀ | | |

၇။ ရေစားဝေရေး
 ဥက္ကဋ္ဌ၊ ကျေးရွာစီမံကိန်းအထောက်အကူပြုကော်မတီမှအတည်ပြုသည်။
 အမည် ဦးတင်စွာ လက်မှတ် နေ့စွဲ ၇-၂-၂၀၁၆

ဒေါ်စာစာပွား
 ၆၄

| | | | | |
|---------------|------------------------|-----|--|--|
| ၈။ မီးလင်းရေး | အမျိုးသား + အမျိုးသမီး | ၁၅၀ | | |
|---------------|------------------------|-----|--|--|

| အမျိုးသား အဖွဲ့မှ တစ်ပြုခေါ်ကာ အသက်အခွဲများ | အမျိုးသမီး အဖွဲ့မှ တစ်ပြုခေါ်ကာ အသက် အခွဲများ |
|---|--|
| ၉။ ရေတိုက်စားမှု ရှောင်ရှားရန် အထောက်အကူပြုရေးအတွက် များစွာ ဆုံးရှုံးခြင်း။ | ၇။ မီးဘေးအန္တရာယ်အတွက် ရေလုံခြုံရေးအတွက် ဆုံးရှုံးခြင်း။ |

| အမျိုးသား အဖွဲ့မှ တစ်ပြုခေါ်ကာ အမျိုးသားများ | အမျိုးသမီး အဖွဲ့မှ တစ်ပြုခေါ်ကာ အမျိုးသမီးများ |
|--|--|
| ၆။ ရေတိုက်စားမှု ဘေးမှ ကင်းဝေးရေး | ၇။ မီးဘေးအန္တရာယ် ဖြိုတိုက်ကာကွယ်ရေး |

ပုံစံ PC-၄ ကျေးရွာအုပ်စုစီမံကိန်းလုပ်ငန်းခွဲရွေးချယ်ခြင်းပုံစံ

လမ်းညွှန်ချက်၊ ကျေးရွာအုပ်စုစီမံချက်ရေးဆွဲသည့်အစည်းအဝေးတွင် ဤပုံစံအားလူထုစည်းရုံးရေးမှူး / လက်ထောက်နည်းပညာမှူးတို့၏ အကူအညီဖြင့်ပြည့်စုံစွာဖြည့်သွင်းရမည်။ ဤပုံစံအားပြည့်စုံစွာဖြည့်သွင်းပြီးပါကကျေးရွာအုပ်စုမှူးတို့ထံသို့ ပြန်လည်ပို့ဆောင်ရမည်။ CF ၄ အချက်အလက်များကို MIS သို့ ထည့်သွင်းရမည်။

ကျေးရွာစည်းရုံးရေးမှူး/ဝန်ထမ်းအမည် ဦးကျွတ်ကျော်၊ ၆၃ (မြတ်ဗုဒ္ဓ) စက်ဝန်းအားအမှတ်ဖြစ်ပေးပါ (V) ဝတ်ဝန်း (၂) ဝတ်ဝန်း (၃) ဝတ်ဝန်း (၄) နေ့စွဲ ၈.၂.၂၀၁၆ မြို့နယ် စေတက္ကသိုလ် ကျေးရွာအုပ်စု မြို့

| ကျေးရွာအမည် | ဆောင်ရွက်မည့် လုပ်ငန်းများ | အတိုင်းအတာ | ခန့်မှန်း တိုက်ရိုက်အကျိုး ခံစားခွင့်ရှိသူများ | အဆိုပြုတင်ပြသူ | ခန့်မှန်းကုန်ကျစရိတ် | | |
|-------------|----------------------------|--------------|--|--|------------------------|----------------------|--|
| | | | | | စီမံကိန်းမှ ထည့်ဝင်မှု | ကျေးရွာမှ ထည့်ဝင်မှု | အခြားထည့်ဝင်မှု (ဖော်ပြပါ) ထည့်ဝင်ငွေ အမည်/အဖွဲ့ |
| မပြုံး | စာသင်ကျောင်း | (၆၀'x၅၀'x၁၂) | | အမျိုးသား အမျိုးသမီး နှုတ်ချွင်းသားနှင့် အမျိုးသမီး | ၅၂၀၀၀၀၀ | | |
| ဇိုးပြုကျေး | စုဂျင်ဆောင် | (၆၆'x၂၇'x၁၂) | | အမျိုးသား အမျိုးသမီး နှုတ်ချွင်းသားနှင့် အမျိုးသမီး | ၇၆၀၀၀၀၀ | | |
| ပွင့်တောက် | | | | အမျိုးသား အမျိုးသမီး နှုတ်ချွင်းသားနှင့် အမျိုးသမီး | | | |

မကြီးကျေးရွာ၏ ကျေးရွာလက်စွဲစာအုပ်ပြုလုပ်ခြင်း
မှတ်တမ်းဓာတ်ပုံများ

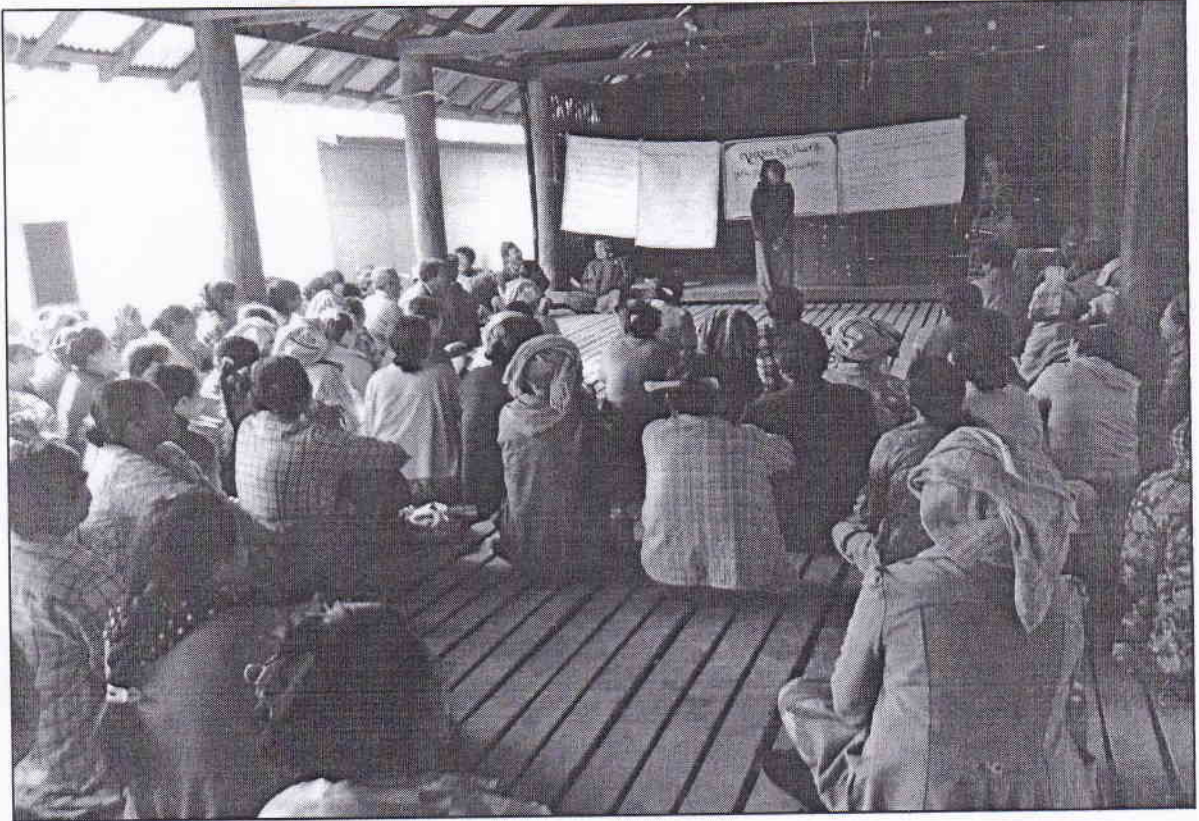

မကွေးတိုင်းဒေသကြီး စေတနာ့အဖွဲ့အစည်းများမှ မကြီးအုပ်စု၊ မကြီးကျေးရွာအဖွဲ့
 ၂၀၁၆ ခုနှစ် ဦးစားပေးမှုပုံစံ အကျဉ်းချုပ်ပုံစံ

ရက်စွဲ - ၇.၂.၂၀၁၆

| စဉ် | လုပ်ငန်းအမျိုးအစား | ဦးစားပေးအကန့် |
|-----|------------------------------|---------------|
| ၁။ | စာသင်ကျောင်းပြုပြင်ခြင်း | ၂၀၀၀ ဦးစားပေး |
| ၂။ | ဆေးပေးခန်း | ၃၀၀၀ ဦးစားပေး |
| ၃။ | မီးသတ်ရေးစာနံ | ၁၀၀၀ ဦးစားပေး |
| ၄။ | အာဟာရမွေးဝမ်းကျောင်းလုပ်ငန်း | ၈၀၀၀ ဦးစားပေး |
| ၅။ | ရေစာနံ | ၂၀၀၀ ဦးစားပေး |
| ၆။ | ရွာတွင်းလမ်း | ၈၀၀၀ ဦးစားပေး |
| ၇။ | ရေပေးဝေရေး | ၁၀၀၀ ဦးစားပေး |
| ၈။ | မီးစာင်းရေး | |
| | | |
| | | |
| | | |
| | | |
| | | |
| | | |

မှတ်တမ်းတင်သူ

 (ကျေးဇူးတင်ကျောက်)
 ကျေးဇူးတင်ရေးမှူး

ကျားအဆိုပြုချက်... အမျိုးသမီးအဆိုပြုချက်ကို... ခွဲခြားသတ်မှတ်
ခဲ့ကြသည်။

..... တွက်ပေါ်လာသော အခက်အခဲ အကာအအိမ်များမှ စိမ့်ကိန်းပျက်
ကျဆွေးချုပ် အကာအရံဖြင့် ပြုစုရန်အတွက် ဖြိုဖဲယခင်ပြု ဇယားရေးဆွဲ၍
ကျေးဇူးပြုလျှောက်သော ဆန္ဒအတိုင်း ရွေးချယ်ပေးခဲ့ကြသည်။ ဤသို့
ဖြေဆိုစားပေးပျက်စီးမှုများတွက်ပေါ်လာခဲ့သည်။

..... ကာဘိုနစ်ဖြူကွန်ရက်များ ဆွဲခြင်းနှင့် မျက်စိစည်းရုံးရေးမှ ဦးချစ်
မြေမောင်မှ ဦးဆောင်၍ ဂျပန်ပျံချက်နှင့် တကွ ဂျင်းဖြူ ကျေးဇူးပြုလျှောက်
အားလုံးနှင့် အတူ ရေးဆွဲခဲ့ပါသည်။ ဤသို့ ရေးဆွဲခြင်းအားဖြင့် ကျေးဇူးပြု
ပျိုးရေး၊ မွေးမြူရေး၊ ကာဘိုနစ်တောင်၊ ကာဘိုနစ်အခြေအနေနှင့် ဝတ်စွဲ၊ တွက်
ဖြေတို့ကို အလွယ်တကူ ညှိနှိုင်းကြောင်း... မျက်စိစည်းရုံးမှု စိမ့်ကိန်းမှ ပျက်စီး
မျက်စိစည်းရုံးမှု အစောင့်အရှောက်ပေးရန်အတွက်... များအားလုံးကို စောင့်
စောင့်တွက် နှိုင်းစဉ် အခြေအနေကို ရှိပါသည့် ကြောင့် ဖြစ်ကြောင်း ပေးခဲ့ပါသည်။

..... ကျေးဇူးစိမ့်ကိန်း အထောက်အကူပြု စောင့်စောင့်ကို စောင့် ဖွဲ့စည်း
ချိန်တွင် စောင့်စောင့်စိမ့်ကိန်း အထောက်အကူ ပစ္စည်းများ၊ ဆေးဝါးနှင့် ကျေးဇူး
များဖြင့် မျက်စိစည်းရုံးရေးမှ ဦးချစ် ပျိုးမြေမောင် မွေးမွေးပေးခဲ့သည်။
ကိုးကားခြင်း ကျေးဇူးပြုလျှောက်သော ဆန္ဒအတိုင်း ကျေးဇူးပြု သိမြင်သော
စောင့်စောင့်စိမ့်ကိန်း ဆန္ဒဖြင့် ရွေးချယ်ခဲ့ကြပါသည်။

..... စောင့်စောင့်စိမ့်ကိန်း အား ရွေးချယ်အကာအရံဖြင့် ပြုသည် နောက်
တွင် ကိန်းတက်အစည်းအဝေး တွင် ပျက်စောင့်ခံသော အစိုးအစောင့်အစိုးအစိုး
အားလုံး အား အနှစ်ချုပ်၍ အစည်းအဝေး ရှိစောင့်ဖြေခြင်း ဂျပန်... ခွဲ
ပါသည်။

.....
.....
.....
.....
.....

အစည်းအဝေးဆုံးဖြတ်ချက်များ

ဆုံးဖြတ်ချက် (၁)

ဦးစားပေးပွဲဖြိုးမှု၊ နယ်လမ်းဆေးစစ်ရေးအဖွဲ့၊ ဘာသာရေးကျောင်း၊ မြို့ပြဒီဇိုင်း

၂။ ဆေးပေးခန်း

၃။ မီးသတ်ရေးကန်

၄။ ရေကန်ရုံ

၅။ ရွာတွင်းလမ်းမြို့ပြဒီဇိုင်း

၆။ ရေပေးစနစ်

၇။ အသက်မွေးဝမ်းကျောင်းနယ်လမ်း

ဆုံးဖြတ်ချက် (၂)

ကျေးရွာစီမံကိန်းအထောက်အကူပြုစောင့်ရှောက်ရေးဖွဲ့စည်းခြင်း

ကျေးရွာစီမံကိန်းအဖွဲ့ ၁။ ဦးစားပေး

၂။ ဒေါ်မာမာ

ဇောဏက ဖြေသောအခါ ကျေးဇူးအပ်စွာ စိတ်ကိန်း အကောဏ်အာကျဉ်း
ကောဏ်တော်ဥက္ကဋ္ဌ နှစ်ဦး ဘက္ကောဏ် အပ်ကောဏ်တော်တွင် ဥက္ကဋ္ဌ၊ ဒေဝရဇ်
ကိုယ် အဖွဲ့ဝင်ဟူ၍ (၃) ဦး နှစ်ဦးအပ်စွာအဖွဲ့ ဝင်ဟူ၍ အပ်စွာ စိတ်ကိန်း
အကောဏ်အာကျဉ်းကောဏ်တော်ကို အောင်မြင်စွာ ဖွဲ့စည်းသည်။ သည်
..... ပျာ..... အပ်စွာကောဏ်တော်ကို ဖွဲ့စည်းပြီး သည်နောက်တွင် အပ်စွာ တွင် ဤ
ကျေးဇူးအပ်စွာ ဖွဲ့စည်းပေးလိုသော အခါ အားအား ဖျော်ဖြန်း ချမ်းသာ ပျော်လန်းစွာ
ဝင်္ဂါကို ကျေးဇူးတင်စွာ ချီးမွမ်း ချီးမွမ်း ပျော်လန်း ပျော်လန်း ပျော်လန်း ပျော်လန်း
ပုံစံ ဖြစ်ပါသည်။ ဤ နှစ်ဦး၏ အဖွဲ့ ဖွဲ့စည်း တို့ပင် ခံစားကြသည်။ မကြီး အပ်စွာ တွင်
ဤ ဖွဲ့စည်းကောဏ်ကျေးဇူး သည် သဘာဝကော အန္တရာယ် ကျရောက် မြေထဲ
၂၀၀၀ နှစ်အတွက် စိတ်ကိန်း ပျော်လန်း ရပါ စေရန်အား နှိုးဆော်ကြောင်း သည်
အချက်များ ကိုပါ တင်ပြပြီး အဖွဲ့ ဖွဲ့စည်း တို့ပင် ခံစားကြသည်။ ပာစု နှစ် မကြီး
အုပ်စုအတွက် ရန်ဘုံစွာ ပျော်စွာ တွင် မကြီး ကျေးဇူး ဖွဲ့စည်း ဖြေဖြေ ကျေး
ဇူး နှစ်ဦးအပ်စွာ သာ စိတ်ကိန်း ပျော်လန်း အတွက် ရန်ဘုံစွာ ပျော်လန်း ပျော်
လန်း ပျော်လန်း ပျော်လန်း ပျော်လန်း ပျော်လန်း ပျော်လန်း ပျော်လန်း ပျော်လန်း
အပ်စွာ ပျော်လန်း ပျော်လန်း ပျော်လန်း ပျော်လန်း ပျော်လန်း ပျော်လန်း ပျော်လန်း ပျော်လန်း
ခံစားကြသည်။ နောက် နှစ် မကြီး အပ်စွာ အတွက် ရန်ဘုံစွာ ပျော်စွာ တွင် အပ်စွာ
တွင် ကျေးဇူးအပ်စွာ ဖွဲ့စည်းကောဏ်ကျေးဇူး သည် ပာစု နှစ် ရန်ဘုံစွာ ခွဲ
လေ့ရှိသော ဖြစ် မရှိသည် အတွက် နောင် နှစ် တွင် ကျန်သော စွာ နှစ်ဦးအပ်စွာ
ဦးစား လေးစား ချီးမွမ်း ကြောင်း အဖွဲ့ ဖွဲ့စည်း တို့ပင် ခံစားကြသည်။ မရှိအား နှစ်
ခွဲစိတ် ဖြေဖြေ ကျန် သည် အကောဏ် ကောဏ် ကောဏ် ကောဏ် ကောဏ် ကောဏ် ကောဏ် ကောဏ် ကောဏ် ကောဏ်
..... ရန်ဘုံစွာ ခွဲစွဲ ချီးမွမ်း ချီးမွမ်း ချီးမွမ်း ချီးမွမ်း ချီးမွမ်း ချီးမွမ်း ချီးမွမ်း ချီးမွမ်း
အား ဖိစီးစွာ ချုပ်အား ချုပ်အား ဖြစ် ခံစားကြသည်။ မကြီး ကျေးဇူး အပ်စွာ မကြီး ကျေးဇူး
ကောဏ် ကောဏ် ကောဏ် ကောဏ် ကောဏ် ကောဏ် ကောဏ် ကောဏ် ကောဏ် ကောဏ် ကောဏ် ကောဏ် ကောဏ် ကောဏ် ကောဏ် ကောဏ် ကောဏ် ကောဏ်
ကျေးဇူး အပ်စွာ ပျော်လန်း ပျော်လန်း ပျော်လန်း ပျော်လန်း ပျော်လန်း ပျော်လန်း ပျော်လန်း ပျော်လန်း
ဖြေဖြေ ချုပ်အား ဖြစ် ခံစားကြသည်။
..... စိတ်ကိန်း ပျော်လန်း ကျေးဇူး အား အပ်စွာ ဖြေဖြေ ချုပ်အား ဖြေဖြေ အခါ အဆုံး
အကောဏ် ကို အောင်မြင်စွာ ရုပ်သိမ်း ခံစားကြသည်။
.....
.....

အစည်းအဝေးဆုံးဖြတ်ချက်များ

၁။ ကျေးဇူးတင်အပ်စွဲ စီမံကိန်း အထောက်အကူပြုကော်မတီ ဖွဲ့စည်းရာတွင်

ကျေးဇူးတင်အပ်စွဲ စီမံကိန်း အထောက်အကူပြုကော်မတီ ဥက္ကဋ္ဌ

၁။ ဦးဘဇော်... ၂။ ဒေါ်ခင်မာမာ

ဘဏ္ဍရေးအဖွဲ့အစည်း ဥက္ကဋ္ဌ... ၃။ ဦးမြင့်လွင်

ဘဏ္ဍရေးအဖွဲ့အစည်း အဖွဲ့ဝင်... ၄။ ဒေါ်ခင်မာမာ

ဘဏ္ဍရေးအဖွဲ့အစည်း အဖွဲ့ဝင်... ၅။ ဦးဝင်းဝင်း

ဒုတိယအဖွဲ့ဝင်... ၆။ ဒေါ်မာမာ

လုပ်ငန်း အစဉ်အဆက် ပြုစုရေးအဖွဲ့အစည်း

စဉ်... (စာအုပ်ရေးဆွဲ၊ မြေထီးရွှေခြင်း)

ထိုအဖွဲ့အစည်း... (စာအုပ်ရေးဆွဲ၊ မြေထီးရွှေခြင်း) တို့နှင့်

ဆောင်ရွက် စီမံကိန်း လုပ်ငန်း အကောင်အထည်ဖော်လုပ်ဆောင်ရာတွင်

.....ပွင့်တောက်ကျေးရွာဒတာ.....စင်္ကြံကျေးရွာနှင့်အိဖြူကျေးရွာ.....
.....တို့မှ ဦးစားတေးသွားစေချင်ကြောင်းအစချုပ်အစည်းအဝေးတက်ရောက်
.....ကာသုတေးလုံးတို့မှ သဘောတူညီခဲ့ကြပါသည်.....

.....
.....
.....
.....
.....
.....
.....
.....
.....
.....
.....
.....
.....
.....
.....
.....

နောက်လအစည်းအဝေးပြုလုပ်မည့်

(နေ့ရက်/အချိန်/နေရာ)။

အစည်းအဝေးမှတ်တမ်းတင်သူ

လက်မှတ် 

အမည် ဝင်းမြတ်ကျော်.....

ရာထူး အထူးအစည်းအဝေးမှူး.....

လုပ်ငန်းဦးစားပေးအလိုက် နှိုင်းယှဉ်ဇယား

ရက်စွဲ ..၂၀..၁၂..၂၀၁၆

| | စာသစ်ကျွမ်း ခြောက်ရိုး ကာဂျီခြင်း | စာသစ် ကျွမ်း လမ်း | ကဗျာခြင်း လမ်း ကျွမ်း | စုရပ်စောင် ကျွမ်း | ရွာတွင်း လမ်း ကျွမ်း | ကျောက်ဂါလံ ကျွမ်း | |
|-----------------------|---|-------------------------|-----------------------------|--------------------------|----------------------------|-----------------------|-----|
| ကျောက်ဂါလံ ကျွမ်း | | ကျောက်ဂါလံ ကျွမ်း | ကျောက်ဂါလံ ကျွမ်း | ကျောက် ဂါလံ ကျွမ်း | ကျောက် ဂါလံ ကျွမ်း | ကျောက်ဂါလံ ကျွမ်း | (၅) |
| ရွာတွင်း ကျွမ်း | | | ရွာတွင်း ကျွမ်း | ရွာတွင်း ကျွမ်း | ရွာတွင်း ကျွမ်း | ရွာတွင်း ကျွမ်း | (၆) |
| စုရပ်စောင် ကျွမ်း | | | | စုရပ်စောင် ကျွမ်း | စုရပ်စောင် ကျွမ်း | စုရပ်စောင် ကျွမ်း | (၇) |
| ကဗျာခြင်း ကျွမ်း | | | | | ကဗျာခြင်း ကျွမ်း | ကဗျာခြင်း ကျွမ်း | (၈) |
| စာသစ်ကျွမ်း ကျွမ်း | | | | | | စာသစ်ကျွမ်း ကျွမ်း | (၉) |
| စာသစ်ကျွမ်း ကျွမ်း | | | | | | | |

မှတ်တမ်းတင်သူ
ဒေါ်ခင်အေးခင်

လုပ်ငန်းလိုအပ်ချက်များ ဖော်ထုတ်ခြင်း

ရက်စွဲ ..၂၀၁၁.၁၂.၁၂.၀၁၆

အမျိုးသား အဖွဲ့

- ၁။ ရေနံ ဂါလံ (၅၀၀၀) ဆံ့ တာညှပ်ဆောက်ခြင်း
- ၂။ ဂွာတွင်း ဖမ်း ပြုပြင်ခြင်း
- ၃။ စုရပ်ဆောင် လုပ်ငန်း
- ၄။ အင်ဂျင် မြီး ဖမ်း ရေး လုပ်ငန်း
- ၅။ စာသစ်ကျောင်း ဖမ်း ပြုပြင်ခြင်း လုပ်ငန်း
- ၆။ စာသစ်ကျောင်း ခြံစည်းရိုး ကာဂျီ ခြင်း လုပ်ငန်း
- ၇။
- ၈။
- ၉။

အမျိုးသမီး အဖွဲ့

- ၁။ ရေနံ ဂါလံ (၅၀၀၀) ဆံ့ တာညှပ်ဆောက်ခြင်း
- ၂။ ဂွာတွင်း ဖမ်း ပြုပြင်ခြင်း လုပ်ငန်း
- ၃။ စုရပ်ဆောင် လုပ်ငန်း
- ၄။ အင်ဂျင် မြီး ဖမ်း ရေး လုပ်ငန်း
- ၅။ စာသစ်ကျောင်း ဖမ်း ပြုပြင်ခြင်း
- ၆။ စာသစ်ကျောင်း ခြံစည်းရိုး ကာဂျီ ခြင်း လုပ်ငန်း
- ၇။
- ၈။
- ၉။

ရွာလူမှုရေး အဆောက်အဦးဆိုင်ရာ အခက်အခဲများအပေါ် ခန့်မှန်း ငွေကြေး တွက်ချက်မှုဇယား

ရက်စွဲ ... ၁၀.၀၂.၂၀၁၆

| စဉ် | ဦးစားပေး ဖြေရှင်းရမည့် အခက်အခဲ | ဖြေရှင်းနည်း | လိုအပ်သော ဘဏ္ဍာငွေ ပမာဏ | ဆောင်ရွက်မည့် ကာလ | တာဝန်ခံမည် အဖွဲ့ | မှတ်ချက် |
|-----|--|---|-------------------------|-------------------|--------------------------|----------|
| ၁။ | ရေယူစနစ်၊ မြို့- မြေခြင်း | ကျောက်လိပ် (၅၀၀၀) ဆံ့ကျပ် ဆောက်ခြင်း ဖျက် | ၃၈၀၀၀၀၀ | ၃/၂၀၁၇ | ပျဉ်းမန့်မြို့ မိမိကိန်း | |
| ၂။ | ဥက္ကဋ္ဌ၊ လမ်း၊ မြို့ နာဆီတွင် ဖွဲ့စည်းခြင်း | ဥက္ကဋ္ဌ၊ လမ်း၊ မြို့ ဖြေရှင်းခြင်း ဖျက် | ၅၀၀၀၀၀၀ | ၃/၂၀၁၈ | ပျဉ်းမန့်မြို့ မိမိကိန်း | |
| ၃။ | ဥက္ကဋ္ဌ၊ လမ်း၊ မြို့ ပျက်စီးခြင်း | ဥက္ကဋ္ဌ၊ လမ်း၊ မြို့ ဖြေရှင်းခြင်း ဖျက် | ၅၂၀၀၀၀၀၀ | | ပျဉ်းမန့်မြို့ မိမိကိန်း | |
| ၄။ | အင်ဂျင်နီယာ၊ ရေ၊ မြို့ ဖြေရှင်းခြင်း | အင်ဂျင်နီယာ၊ ရေ၊ မြို့ ဖြေရှင်းခြင်း ဖျက် | ၅၂၀၀၀၀၀၀ | | ကျေးလက် | |
| ၅။ | ကျေးရွာတွင် မြို့ အသစ်ကျောင်း၊ မြို့ ဦးစားပေးခြင်း | ကျေးရွာတွင် မြို့ အသစ်ကျောင်း၊ မြို့ ဦးစားပေးခြင်း ဖျက် | ၃၀၀၀၀၀၀ | | ပျဉ်းမန့်မြို့ မိမိကိန်း | |
| ၆။ | အသစ်ကျောင်း၊ မြို့ ဖြေရှင်းခြင်း | အသစ်ကျောင်း၊ မြို့ ဖြေရှင်းခြင်း ဖျက် | ၁၄၀၀၀၀၀၀ | | ပျဉ်းမန့်မြို့ မိမိကိန်း | |
| ၇။ | | | | | | |
| ၈။ | | | | | | |
| ၉။ | | | | | | |
| ၁၀။ | | | | | | |

ပါဝင်ဆွေးနွေးသူ - ဦးဝင်းနိုင်၊ ဦးကျော်ဖြတ်ကျော်၊ ဒေါ်ဖြူညွှန်၊ ဒေါ်အောင်ဆန်းစု
 ကျား - ၃၀၆
 မ - ၃၀၆

 မှတ်တမ်းတင်သူ
 ဒေါ်အောင်ဆန်းစု

ပြဿနာ သစ်ပင် ရေးဆွဲခြင်း

ရက်စွဲ .20.21.2023

အကျိုးတရား

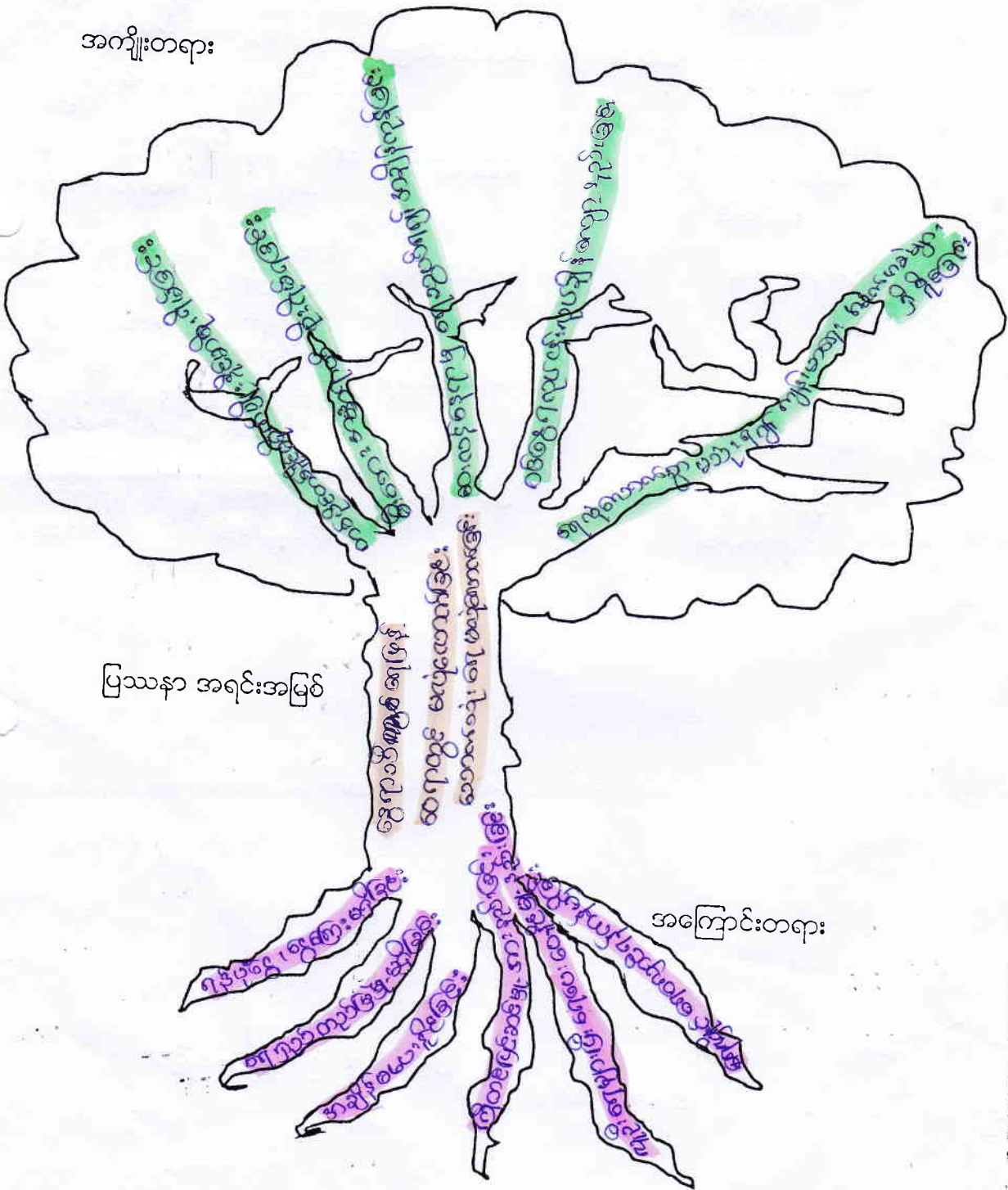

ပြဿနာ အရင်းအမြစ်

အကျိုးတရား

ပြဿနာ ဖြေရှင်းမှု စက်ဝန်း

မြို့နယ် ...ခေတ္တလွှာ... ကျေးရွာအုပ်စု ...ခဲရွာ... ကျေးရွာ ...မာကြီး... ရက်စွဲ ...၂၀၁၅.၁၂.၁၆

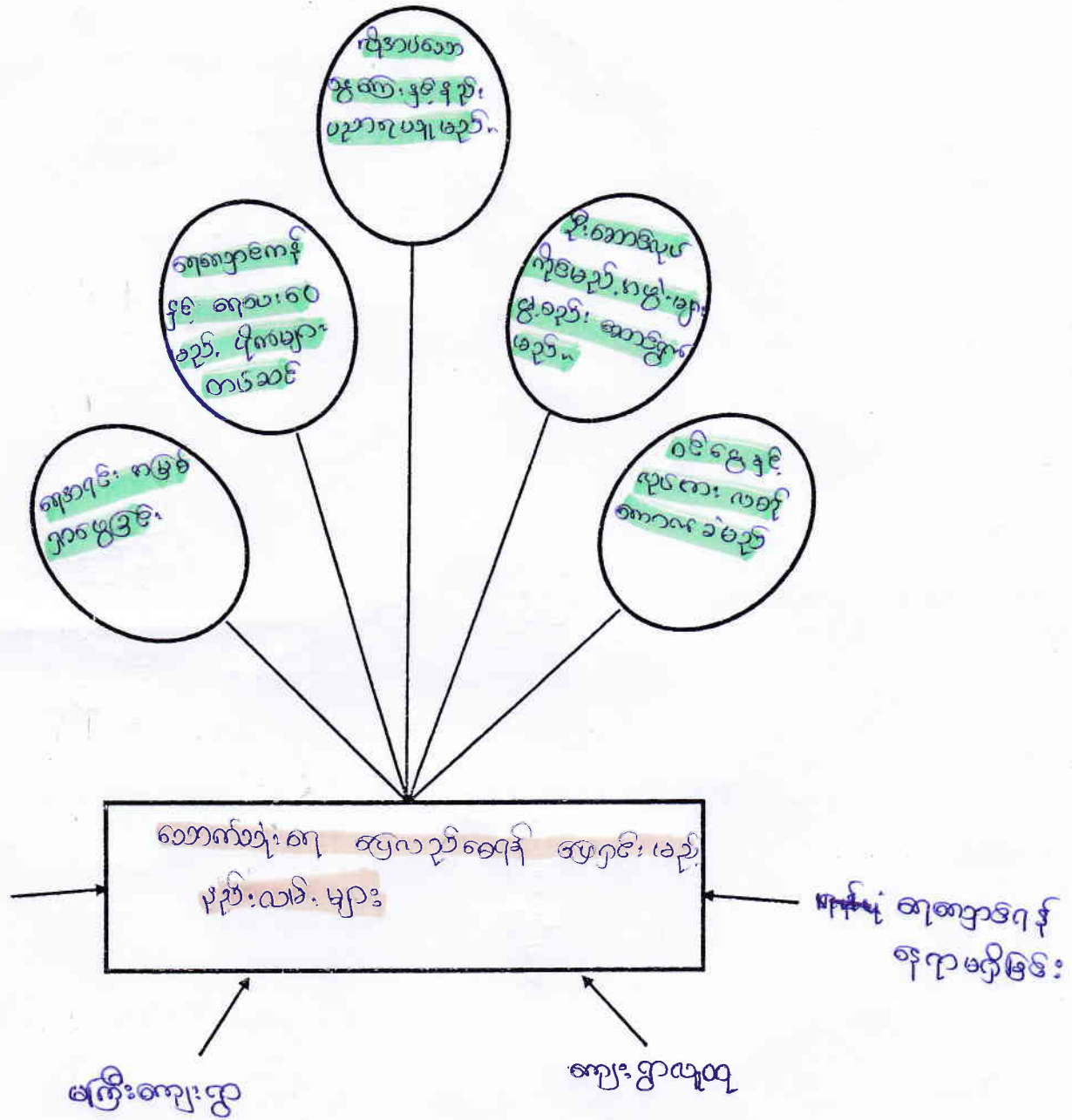

ပါဝင်ဆွေးနွေးသူ - ဦးထွန်းနိုင်၊ ဦးကျော်စွာ၊ ဒေါ်ကြည်ကြည်၊ ဒေါ်အောင်ဆန်းစု
 ကျား - ၃၀၆ ဦး
 မ - ၃၀၆ ဦး

[Signature]
 မှတ်တမ်းတင်သူ
 ဒေါ်အောင်ဆန်းစု

ကျေးတိုင်းဒေသကြီး၊ ဆေးဝါးကုသရေးဦးစီးဌာန၊ ဖက်ဒရယ်၊ မကြီးကျေးရွာအုပ်စု ရေအဖွဲ့
ဧကန်ခြင်းပေး ပြဿနာဖြေရှင်း ဖြေရှင်းပေးပေး၊ ဝန်ထမ်းချက်။

ရေခွဲ - ၁၀၀၂၂၀၁၆

တောင်ကျွန်းချိန် - ၈:၀၀ (နံနက်)

ပြန်ချိန် - ၆:၀၀ (နံနက်)

ကြာချိန် - ၁:၀၀ နာရီ

နေရာ - ရွာလည်ကုန်း

မကြီးကျေးရွာ ရေအဖွဲ့ဧကန်ခြင်း ပြဿနာအား ဖြေရှင်းဖွဲ့ ဧကန်ချက် ဝန်ထမ်းချက်
ချက် အစည်းအဝေးကို မကြီးကျေးရွာ ရွာလည်ကုန်းတွင် ကျင်းပခဲ့ပါသည်။

မကြီးကျေးရွာတွင် ရေအဖွဲ့ဧကန်ခြင်း အခက်အခဲပြဿနာသည် မကြီး

ကျေးရွာ နာရီပိုင်းတွင် ရေအဖွဲ့မှ ရေခွဲပေး ရေအဖွဲ့ဧကန်ခြင်းဖြင့် မကြီး
ရွာအဖွဲ့ ဧကန်ခြင်း ပြေငြိမ်းခြင်း မရှိကြောင်း တွေ့ရှိရပါသည်။

ရေအဖွဲ့ဧကန်ခြင်း ပြဿနာဖြေရှင်းရမည့် နည်းလမ်းများမှာ ကျွန်ုပ်တို့ပေး
အကူအညီအထောက်အပံ့ပေးခြင်း၊ ပြင်ပမှ အကူအညီပေးခြင်း ဖော်စပ်
ပေးမည် နည်းလမ်းများကို ဧကန်ချက်ပေးခြင်း၊ ရေအဖွဲ့ဧကန်ခြင်းအတွက် ကျွမ်းကျင်
လုပ်သား ရှာဖွေခြင်း၊ ရေအဖွဲ့ဧကန်ခြင်း ပြုပြင်ထိန်းသိမ်းရေး အဖွဲ့အစည်း
ပြုပြင်ထိန်းသိမ်းရေး အဖွဲ့အစည်းများ အဖွဲ့အစည်း၊ ပြုပြင်ထိန်းသိမ်းရေး အဖွဲ့များ ဖွဲ့
စည်းခြင်း၊ ရန်ပုံငွေ ရှာဖွေခြင်း နှင့် ရေအဖွဲ့ အား စုစည်းပေး အားပေးခြင်း စသည်
တို့ဖြင့် မကြီးကျေးရွာ တွင် ရေအဖွဲ့ ဖွဲ့စည်း ပြဿနာအား ဖြေရှင်းရန် နည်းလမ်း

နာမိဆင်း အား ဆွေးနွေး ခဲ့ပါသည်။

ဦးဆောင်ဆွေးနွေးသူ - ဦးဝင်းနိုင်၊ ဦးကျော်စွာ၊
ဒေါ်ကြည်ကြည်ကောင်

ပါဝင်ဆွေးနွေးသူ - ကျား(၃၀၆)ဦး၊ မ(၃၀၆)ဦး

RS
ဗဟိုကော်မတီ
ဒေါ်ခင်အိမ်စိန်

ကျေးရွာဖွံ့ဖြိုးရေး အထောက်အကူပြုကော်မတီ ဖွဲ့စည်းပုံ

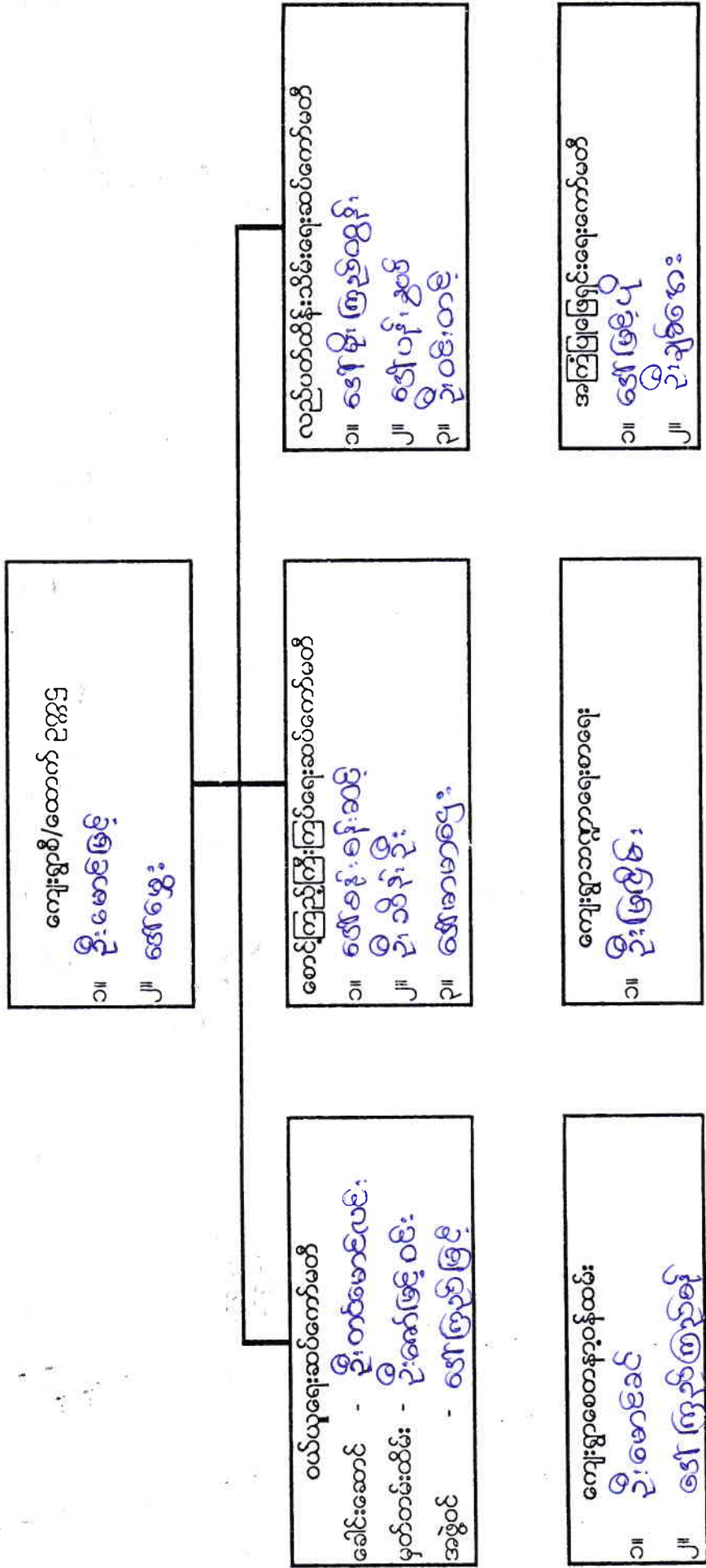

ကျေးဇူးပြု၍ အောက်ဖော်ပြပါအတိုင်း ဖြည့်စွက်ပေးရန် မျှော်လင့်ပါသည်။

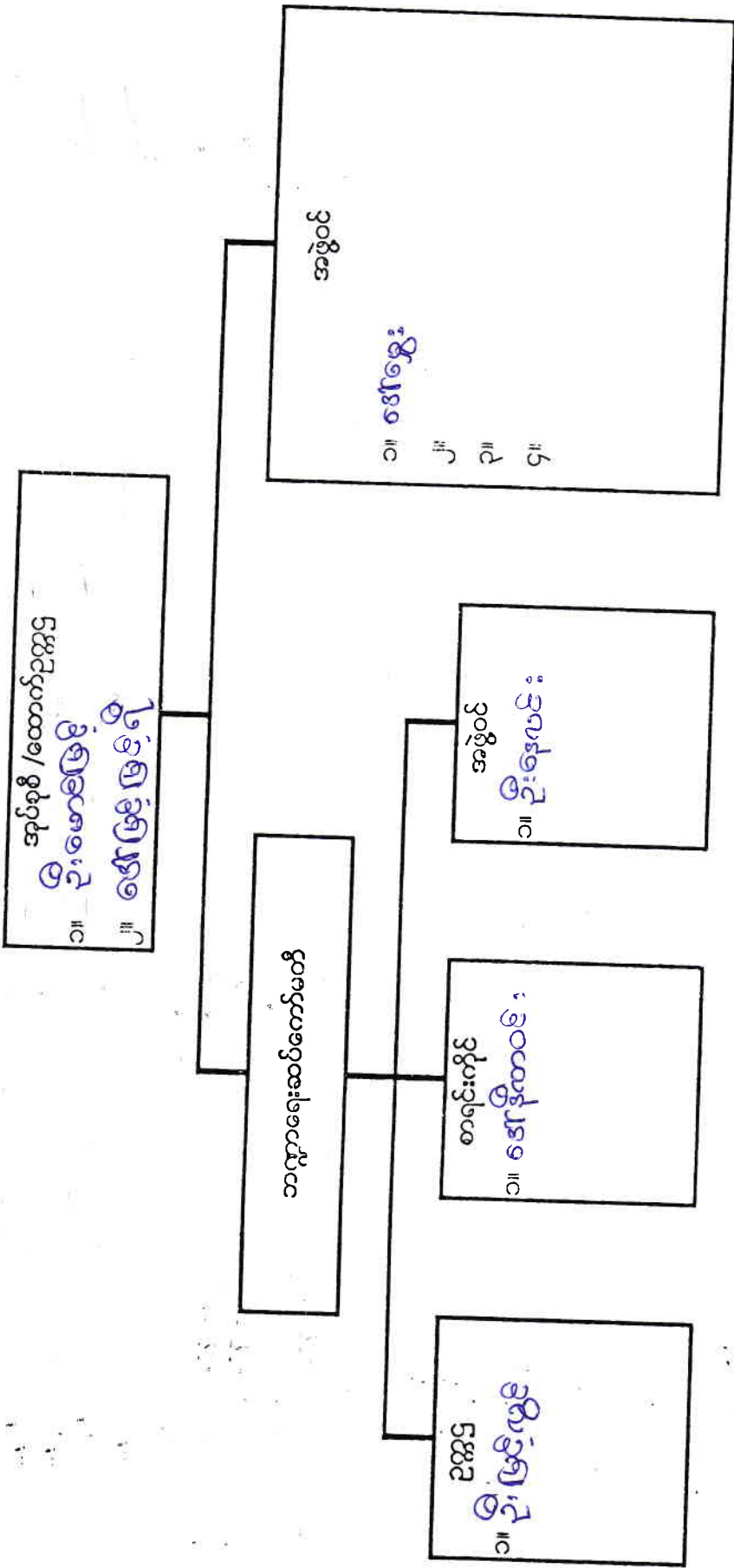

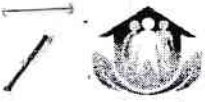

ပုံစံ - ၈ - ၁ ကျေးရွာအခြေခံအချက်အလက်များ (Form PC 1)

လမ်းညွှန်ချက်။ ကျေးရွာတစ်ရွာသို့ ပထမဆုံးမိတ်ဆက်ခရီး သွားရောက်သောအခါ လူထုစည်းရုံးရေးမှူးသည် ကျေးရွာ ခေါင်းဆောင်များအား ကျေးရွာအချက်အလက်များကို မေတ္တာရပ်ခံ၍ တောင်းခံရသည်။ ဤအချက်အလက်များကို စီမံကိန်း မိတ်ဆက်အစည်းဝေးမတိုင်မီတောင်းခံရမည်။ စီမံကိန်းမိတ်ဆက်အစည်းဝေးတွင် လူထုစည်းရုံးရေးမှူးသည် ဤအချက်အလက် များအား စစ်ဆေးပြီး မှန်ကန်အောင်ပြုလုပ်ရမည်။ ပြီးနောက်တွင် လူထုစည်းရုံးရေးမှူးမှ သတင်းအချက်အလက်ထဲသို့ Tablets မှ တဆင့် ဖြည့်သွင်းရမည်။

| | | |
|---|--|---|
| ကျေးရွာအုပ်ချုပ်ရေးမှူး အမည် ဦးအောင်လွင် | ကျေးရွာအုပ်ချုပ်ရေးမှူး၏ ဖုန်းနံပါတ် ၀၉-၅၇၂၀၀၅၇၀ | လူထုစည်းရုံးရေးမှူး၏ အမည် အောင်စင်စင် |
| ပြည်နယ်တိုင်းဒေသကြီးအဖွဲ့ မြို့နယ် ၈၈၈၇၇၇၇၇ | ကျေးရွာအုပ်စု မကြီး | ကျေးရွာ မကြီး |

က။ လူဦးရေ

| လူမျိုးစု | အိမ်ထောင်စုအရေအတွက် | ကိုးကွယ်သည့်ဘာသာ | အိမ်ထောင်စုအရေအတွက် |
|--|----------------------|-----------------------|---------------------|
| လူမျိုးစု (၁) ဗမာ | ၁၃၀ | ဘာသာ (၁) ဗုဒ္ဓ | ၁၃၁ |
| လူမျိုးစု (၂) ----- | | ဘာသာ (၂) ----- | |
| လူမျိုးစု (၃) ----- | | ဘာသာ (၃) ----- | |
| လူမျိုးစုရော ----- | | ဘာသာရော ----- | |
| | အရေအတွက် | | |
| မသန်စွမ်းသူများ | ၈၆၃ | | |
| သက်ကြီးရွယ်အိုများ (၆၅ နှစ် နှင့် အထက်) | ၈၂၂၁ + (၈၂၅၅) | | |
| စစ်ဘေးရှောင် | | | |

| | အမျိုးသား (အရေအတွက်) | အမျိုးသမီး (အရေအတွက်) |
|--------------------------|-------------------------|--------------------------|
| လူဦးရေ | ၃၀၆ | ၃၀၆ |
| လူမျိုးစု (၁) ဗမာ | | |
| လူမျိုးစု (၂) ----- | | |
| လူမျိုးစု (၃) ----- | | |
| အိမ်ထောင်ဦးစီး | ၁၁၇ | ၁၉ |

(ခ) အခြေခံအဆောက်အအုံ အသုံးအဆောင်များ

| စာသင်ကျောင်း | အမှတ် ခြံပိ | ကျန်းမာရေး | အမှတ် ခြံပိ | ဘာသာရေး အဆောက် အအုံများ | အမှတ် ခြံပိ |
|-----------------|-------------------------------------|------------------|--------------------------|----------------------------|-------------------------------------|
| အထက်တန်းကျောင်း | <input type="checkbox"/> | ဆေးရုံ | <input type="checkbox"/> | စေတီ | <input checked="" type="checkbox"/> |
| အလယ်တန်းကျောင်း | <input checked="" type="checkbox"/> | ကျန်းမာရေးဌာန | <input type="checkbox"/> | ဘုန်းကြီးကျောင်း | <input checked="" type="checkbox"/> |
| မူလတန်းကျောင်း | <input checked="" type="checkbox"/> | ကျန်းမာရေးဌာနခွဲ | <input type="checkbox"/> | ဟိန္ဒူဘုရားကျောင်း | <input type="checkbox"/> |
| မူကြိုကျောင်း | <input type="checkbox"/> | ဆေးပေးခန်း | <input type="checkbox"/> | ခရစ်ယာန်ကျောင်း | <input type="checkbox"/> |
| အခြား | <input type="checkbox"/> | အခြား | <input type="checkbox"/> | ဗလီ | <input type="checkbox"/> |
| | | | | အခြား | <input type="checkbox"/> |
| မှတ်ချက် | | မှတ်ချက် | | မှတ်ချက် | |



လူထုဗဟိုပြု စီမံကိန်း

(ဂ) ကျွမ်းကျင်သူများမှတ်တမ်း (ကျေးရွာတွင်နေထိုင်သော သို့မဟုတ် တခြားရွာမှလာရောက်သော ကျွမ်းကျင်သူများ)

| (၁) စာသင်ကျောင်း | | | (၂) ကျန်းမာရေး | | | (၃) လက်မှုပညာရှင် | | |
|------------------|--------------------------|-------------------------------------|----------------------------------|--------------------------|--------------------------|---------------------------|-------------------------------------|----------------|
| | ရွာတွင်နေထိုင်သူ | အခြားရွာမှလာသူ | | ရွာတွင်နေထိုင်သူ | အခြားရွာမှလာသူ | | ရွာတွင်နေထိုင်သူ | အခြားရွာမှလာသူ |
| မူလတန်းပြဆရာ/မ | <input type="checkbox"/> | <input checked="" type="checkbox"/> | ဆရာဝန် | <input type="checkbox"/> | <input type="checkbox"/> | လက်သမား | <input checked="" type="checkbox"/> | |
| အထက်တန်းပြဆရာ/မ | <input type="checkbox"/> | <input type="checkbox"/> | လက်ထောက်ကျန်းမာရေးမှူး | <input type="checkbox"/> | <input type="checkbox"/> | ပန်းရံ | <input checked="" type="checkbox"/> | |
| အလယ်တန်းပြဆရာ/မ | <input type="checkbox"/> | <input checked="" type="checkbox"/> | အမျိုးသမီးကျန်းမာရေးဆရာမ | <input type="checkbox"/> | <input type="checkbox"/> | လျှပ်စစ်ကျွမ်းကျင်မီးသမား | <input checked="" type="checkbox"/> | |
| မူကြိုဆရာ/မ | <input type="checkbox"/> | <input type="checkbox"/> | သားဖွားဆရာမ | <input type="checkbox"/> | <input type="checkbox"/> | ရေပိုက်သွယ်သူ | <input checked="" type="checkbox"/> | |
| အခြား | <input type="checkbox"/> | <input type="checkbox"/> | ပြည်သူ့ကျန်းမာရေးလုပ်သားမှတ်ချက် | <input type="checkbox"/> | <input type="checkbox"/> | စက်ပြင်ဆရာမှတ်ချက် | <input checked="" type="checkbox"/> | |

(ဃ) ကျေးရွာသို့ ရောက်ရှိနိုင်သည့် လမ်းအခြေအနေ / ကျေးရွာတစ်ရွာသည် ၎င်း၏ ကျေးရွာအုပ်စုနှင့် ဆက်သွယ်ထားသော လမ်းအခြေအနေ (အောက်ပါတို့ကိုပိုင်းပါ)

ကျောက်ကြမ်းလမ်း ကတ္တရာလမ်း ကွန်ကရစ်လမ်း မော်တော်ဆိုင်ကယ်လမ်း
 ကျောက်ခင်းလမ်း မြေသားလမ်း လူသွားလမ်း အခြား _____

(င) ကျေးရွာဖွံ့ဖြိုးမှုစီမံချက်

(၁) လူထုဗဟိုပြုစီမံကိန်းမစတင်မီ ဤကျေးရွာတွင်ကျေးရွာဖွံ့ဖြိုးမှု စီမံချက်ရှိခဲ့ပါသလား? ပိုင်းပါ
ရှိပါသည်/မရှိပါ/မသိပါ

(၂) ရှိခဲ့ပါလျှင် ဤစီမံချက်ကို မည်သည့် ခုနှစ်တွင်ပြင်ဆင်ခဲ့ပါသနည်း? နှစ် 1000/မသိပါ

(၃) ဤစီမံချက်ကို မြို့နယ်မှအတည်ပြုခဲ့ပါသလား? ပြုခဲ့ပါသည်/မပြုခဲ့ပါ/မသိပါ

(စ) ခရီးအကွာအဝေး

(၁) ဤကျေးရွာ၏ဗဟိုမှ ၎င်းကျေးရွာအုပ်စု၏ဗဟိုအထိ ခရီးမိုင်မည်မျှကွာဝေးသနည်း? မိုင်-----/မသိပါ

(၂) ဤကျေးရွာမှ ၎င်းကျေးရွာအုပ်စုဗဟိုအထိ သွားလာရာတွင်ကြာမြင့်သည့်အချိန်။

ခြောက်သွေ့ရာသီတွင်ကြာချိန်----- ထော်လာဂျီ/မော်တော်ဆိုင်ကယ်/ခြေလျှင်/လား/မော်တော်ဘုတ်/
 အခြား-----

မိုးရာသီတွင်ကြာချိန်----- ထော်လာဂျီ/မော်တော်ဆိုင်ကယ်/ခြေလျှင်/လား/မော်တော်ဘုတ်/
 အခြား-----

(ဆ) ဖတ်ဝန်းကျင်ဆိုင်ရာ သဘာဝဘေးအန္တရာယ်

ဤကျေးရွာတွင် ရေကြီးခြင်းကဲ့သို့ သဘာဝဘေးအန္တရာယ်ကျရောက်ဖူးခြင်း ရှိပါသလား။
 မရှိပါ ရှိပါသည် ရှိလျှင်ဖော်ပြပါ -----

(ဇ) ကျေးရွာတွင် ဖွဲ့စည်းထားသော အဖွဲ့အစည်းများ

လူထုဗဟိုပြုစီမံကိန်းမတိုင်မီ ဤကျေးရွာတွင် ကျေးရွာဖွံ့ဖြိုးရေးအတွက် အစိုးရ (သို့) ရွာသားများကိုယ်တိုင် (သို့) စီမံကိန်းတစ်ခုခုမှ ဖွဲ့စည်းထားသည့် အဖွဲ့အစည်းများရှိပါသလား။



လူထုဝဟိုပြု စီမံကိန်း

- (၁) Save the children - ၂၀၁၁
 - (၂) ရှေ့ကော်မတီ - ၂၀၀၉
 - (၃) မိ.ကော်မတီ - ၂၀၁၀
 - (၄) ဓာတ်မြေစိုက်ရေးကော်မတီ - ၂၀၀၅
- ကျေးရွာခေါင်းဆောင်

အမည် ဦးအိုးရွှေ (၀၇-၄၇၂၀၀၅၈၀)

လက်မှတ်  နေ့စွဲ ၁၀.၁၂.၂၀၁၈

လူထုစည်းရုံးရေးမှူး

အမည် ဒေါ်ခင်စုစု

လက်မှတ်  နေ့စွဲ ၁၀.၁၂.၂၀၁၈



လူထုဗဟိုပြု စီမံကိန်း

ပုံစံ - ၈ - ၂ - စီမံကိန်းစက်ဝန်းအချိန်ဇယား (PC 2)

လမ်းညွှန်ချက်၊ သက်ဆိုင်ရာလူထုစည်းရုံးရေးမှူး/လက်ထောက်နည်းပညာမှူးများမှ စီမံကိန်းစက်ဝန်းအဆင့်တစ်ခုစီပြီးစီးတိုင်း ကျေးရွာနှင့် ကျေးရွာအုပ်စုအတွက် ဤပုံစံကို ဖြည့်သွင်းရမည်။

စည်းရုံးရေးမှူး/ဝန်ထမ်း အမည် အောင်အောင်အောင်

နေ့စွဲ ၁၀.၁၂.၂၀၁၆ စက်ဝန်းအားအမှတ်ဖြစ်ပါ စက်ဝန်း(၁) စက်ဝန်း(၂) စက်ဝန်း(၃)

ပြည်နယ်/တိုင်း မန္တလေး မြို့နယ် စောဥက္ကရာ ကျေးရွာ မာကြီး

| စီမံကိန်းဆောင်ရွက်မှုအဆင့်များ | နေ့စွဲ | | အစည်းအဝေးတွင်တက်ရောက်သူအရေအတွက် | | | |
|---|--------------|-----------------|---------------------------------|---------------------|----------------------|--|
| | စတင်သည့် နေ့ | ပြီးဆုံးသည့်နေ့ | အမျိုးသား အရေအတွက် | အမျိုးသမီး အရေအတွက် | အိမ်ထောင်စု အရေအတွက် | လူမျိုးစုတက်ရောက်သူ အရေအတွက် နှင့် လူမျိုးစုအမည် |
| ၁။ ကျေးရွာစီမံကိန်း မိတ်ဆက်အစည်းအဝေး | ၁၀.၁၂.၁၆ | ၁၀.၁၂.၁၆ | ၃၀၆ | ၃၀၆ | ၁၃၁ | ၁၃၁ |
| ၂။ ကျေးရွာဖွံ့ဖြိုးရေး စီမံချက်ရေးဆွဲခြင်း အစည်းအဝေး | ၁၀.၁၂.၁၆ | ၁၀.၁၂.၁၆ | ၃၀၆ | ၃၀၆ | ၁၃၁ | ၁၃၁ |
| ၃။ ကျေးရွာအုပ်စု လုပ်ငန်းဆုံးဖြတ်ချက်ချသည့် အစည်းအဝေး | ၁၂.၁၂.၁၆ | ၁၂.၁၂.၁၆ | ၁၁ | ၆ | ၁၇ | ၁၇ |
| ၄။ မြို့နယ်အဆင့် စီမံကိန်းရေးဆွဲရေး နှင့် အကောင်အထည်ဖော်ရေးကော်မတီ၏ စီမံကိန်း သုံးသပ်မှု အစည်းအဝေး | ၁၆.၁.၂၀၁၇ | ၁၆.၁.၂၀၁၇ | မလို | မလို | မလို | မလို |
| ၅။ မြို့နယ် စီမံကိန်းရေးဆွဲရေး နှင့် အကောင်အထည်ဖော်ရေး ကော်မတီ၏ဆုံးဖြတ်မှုကို ရွာသို့ အသိပေး အကြောင်းကြားသည့် အစည်းအဝေး | ၂၅.၂.၂၀၁၇ | ၂၅.၂.၂၀၁၇ | ၅၅ | ၇၁ | ၁၂၆ | ၁၂၆ |
| ၆။ စီမံကိန်းလုပ်ငန်းခွဲစီမံချက်ရေးဆွဲခြင်း အစည်းအဝေး | ၂၆.၂.၂၀၁၇ | ၂၆.၂.၂၀၁၇ | ၁၀ | ၆ | ၁၆ | ၁၆ |
| ၆.၁။ စီမံကိန်းလုပ်ငန်း အကောင်အထည်ဖော် | ၂၆.၂.၂၀၁၇ | ၂၆.၂.၂၀၁၇ | ၁၀ | ၆ | ၁၆ | ၁၆ |



လူထုထုတ်ဖော်ရေး ဝန်ထုပ်ဝန်ပိုး

| | | | | | | | | | | |
|--|----------|----------|----|---|----|----|---|----|----|-----|
| ၆။ အစီအစဉ် ရေးဆွဲခြင်း | | | | | | | | | | |
| ၆.၂။ ဝယ်ယူရေးအစီအစဉ် ရေးဆွဲခြင်း | ၂၀၀၇.၇.၅ | ၂၀၀၇.၇.၅ | ၁၀ | ၅ | ၅၀ | ၅၀ | ၅ | ၅၀ | ၅၀ | ၂၀၀ |
| ၆.၃။ ဘဏ္ဍာရေးကုန်ကျမှု ယူဆထားအစီအစဉ် ရေးဆွဲခြင်း | ၂၀၀၇.၇.၅ | ၂၀၀၇.၇.၅ | ၁၀ | ၅ | ၅၀ | ၅၀ | ၅ | ၅၀ | ၅၀ | ၂၀၀ |
| ၆.၄။ ပြင်/ထိန်းသိမ်းရေးအစီအစဉ် ရေးဆွဲခြင်း | ၂၀၀၇.၇.၅ | ၂၀၀၇.၇.၅ | ၅၀ | ၅ | ၅၀ | ၅၀ | ၅ | ၅၀ | ၅၀ | ၂၀၀ |
| ၇။ စီမံကိန်းလုပ်ငန်းခွဲ တိုးတက်မှု စောင့်ကြည့်အစီအစဉ် | ၂၀၀၇.၇.၅ | ၂၀၀၇.၇.၅ | ၅၀ | ၅ | ၅၀ | ၅၀ | ၅ | ၅၀ | ၅၀ | ၂၀၀ |
| ၇.၁။ အစီအစဉ်ရေးဆွဲခြင်း | ၂၀၀၇.၇.၅ | ၂၀၀၇.၇.၅ | ၅၀ | ၅ | ၅၀ | ၅၀ | ၅ | ၅၀ | ၅၀ | ၂၀၀ |
| ၇.၂။ အစီအစဉ်ရေးဆွဲခြင်း | ၂၀၀၇.၇.၅ | ၂၀၀၇.၇.၅ | ၅၀ | ၅ | ၅၀ | ၅၀ | ၅ | ၅၀ | ၅၀ | ၂၀၀ |
| ၇.၃။ အစီအစဉ်ရေးဆွဲခြင်း | ၂၀၀၇.၇.၅ | ၂၀၀၇.၇.၅ | ၅၀ | ၅ | ၅၀ | ၅၀ | ၅ | ၅၀ | ၅၀ | ၂၀၀ |
| ၇.၄။ အစီအစဉ်ရေးဆွဲခြင်း | ၂၀၀၇.၇.၅ | ၂၀၀၇.၇.၅ | ၅၀ | ၅ | ၅၀ | ၅၀ | ၅ | ၅၀ | ၅၀ | ၂၀၀ |
| ၈။ စီမံကိန်းလုပ်ငန်းခွဲ အပြီးသတ်စစ်ဆေးခြင်း အစီအစဉ်ရေးဆွဲခြင်း | ၂၀၀၇.၇.၅ | ၂၀၀၇.၇.၅ | ၅၀ | ၅ | ၅၀ | ၅၀ | ၅ | ၅၀ | ၅၀ | ၂၀၀ |
| ၉။ လူထုထုတ်ဖော်ရေးအစီအစဉ်ရေးဆွဲခြင်း | ၂၀၀၇.၇.၅ | ၂၀၀၇.၇.၅ | ၅၀ | ၅ | ၅၀ | ၅၀ | ၅ | ၅၀ | ၅၀ | ၂၀၀ |



လူထုဗဟိုပြု စီမံကိန်း

ပုံစံ - ၈ - ၃ ကျေးရွာဖွံ့ဖြိုးရေး ဦးစားပေးအစီအစဉ် (Form PC 3)

လမ်းညွှန်ချက်၊ အဆင့်(၃) ကျေးရွာမှော်မှန်းချက်အစည်းအဝေး ပြီးဆုံးသောအခါ ကျေးရွာစီမံကိန်း အထောက်အကူပြု ကော်မတီသည် လူထုစည်းရုံးရေးမှူးအကူအညီဖြင့် ဤပုံစံကိုပြည့်စုံအောင် ဖြည့်သွင်းရမည်။

လူထုစည်းရုံးရေးမှူး/ဝန်ထမ်း အမည် **ဒေါ်သိမ် သိမ်စို**

နေ့စွဲ **၁၀.၁၂.၂၀၁၆**

စက်ဝန်းအား အမှတ်ခြစ်ပါ (✓) ။ စက်ဝန်း(၁)
|| စက်ဝန်း(၂) | စက်ဝန်း(၃) | စက်ဝန်း(၄)

ပြည်နယ်/တိုင်း **မကွေး**၊ **ဆော့ရှာမြို့နယ်**၊ ကျေးရွာအုပ်စု **မကြီး**၊ ကျေးရွာ **မကြီး**

က။ အခက်အခဲအတားအဆီးများအားဆွေးနွေးခြင်း - ယခုလက်ရှိအခြေအနေတွင် ဤကျေးရွာဖွံ့ဖြိုးတိုးတက်ရေးအတွက် အဓိက အခက်အခဲအတားအဆီးများသည် မည်သည်များဖြစ်ပါသနည်း။ (အမျိုးသား/သမီး အနည်းဆုံးအခက်အခဲ ၅ ခုစီဖော်ပြပါ)

| အမျိုးသား အဖွဲ့မှ တင်ပြသောအခက်အခဲအတားအဆီးများ | အမျိုးသမီး အဖွဲ့မှတင်ပြသောအခက်အခဲအတားအဆီးများ |
|---|---|
| ၁ ကျေးရွာတွင် သောက်သုံးရေလုံလောက်မှုမရှိခြင်း | ၁ ရေကန်မရှိလျှင်သောက် သုံးရေလုံလောက်မှုမရှိခြင်း |
| ၂ အင်ဂျင်မီးဖိုဖြင့်လျှော်စားမှုမရှိခြင်း | ၂ အင်ဂျင်မီးဖိုဖြင့် လျှော်စားမှုမရှိခြင်း |
| ၃ ရွာတွင်းလမ်း မပြုပြင်ခြင်း မရှိခြင်း | ၃ ရွာတွင်းတွင် ဂွိနွဲ များဖြင့် သွားလာရခက်ခဲခြင်း |
| ၄ ရွာလယ်လျှပ်စစ် မြေပြင်ရန် ဆင်ခြင်ခြင်း | ၄ ရွာလယ်လျှပ် မြေပြင်ရန် ဆင်ခြင်ခြင်း |
| ၅ စာသင်ကျောင်းလမ်း မပြုပြင်ရန် ဆင်ခြင်ခြင်း | ၅ စာသင်ကျောင်းလမ်း မပြုပြင်ရန် ဆင်ခြင်ခြင်း |

၆။ စာသင်ကျောင်း ခြံဆည်း၍ မရှိခြင်း
၇။ မျှော်မှန်းခြင်း - နောင်လာမည့် (၅) နှစ် အတွင်း ကျေးရွာဖွံ့ဖြိုးရေး မျှော်မှန်းလျာထားချက်များအား တင်ပြပါ။

| အမျိုးသားအဖွဲ့မှ တင်ပြသောမျှော်မှန်းချက်များ | အမျိုးသမီးအဖွဲ့မှ တင်ပြသောမျှော်မှန်းချက်များ |
|---|--|
| ၁ ရေကန် (၃၀၀၀ခန့်) ရေကန် ၃ ခု ရေလျှော့ဖြင့်ရေရှိရေး | ၁ ရေကန် ၃ ခု တစ်နှစ်တစ်လှည့်ရေဖိတ်ဖြင့် ရေရှိရေး |
| ၂ အင်ဂျင်မီး အလင်းရောင်ဖြင့် တစ်ရွာလုံးလမ်းဆေးရန် | ၂ အင်ဂျင်မီးဖြင့် လျှော်စားသော အလင်းရောင်ရရှိရေး |
| ၃ ရွာတွင်းလမ်း နာဆီဆေး၊ သွားလာရ လွယ်ကူရေးရန် | ၃ ရွာတွင်းလမ်း နာဆီဆေး၊ သွားလာရ လွယ်ကူရေးရန် |
| ၄ စာသင်ကျောင်းလမ်း ကောင်းမွန်ရေးရန် | ၄ စာချိန်မရွေး စာသင်ကျောင်း ဆို သွားလာရ လွယ်ကူရေးရန် |
| ၅ ရွာလယ်တွင် စုရပ်ဆောင်ဆောက်လုပ်ရေးရန် | ၅ စုရပ်ဆောင် ဝေးဖြင့် ရွာလယ်တွင် ရရှိရေးရန် |

၆။ စာသင်ကျောင်း ခြံဆည်း၍ မရှိခြင်းဖြင့် ရေဖိတ်ဖြင့် ရေရှိရေး
၇။ လူထုစီမံကိန်း၏ လာမည့် (၃) နှစ်အတွက် အကျိုးဝင်သော ဦးစားပေး ဖွံ့ဖြိုးတိုးတက်မှု လုပ်ငန်း အစီအစဉ်များအားဖော်ပြပါ။

| အဆင့် | ကျေးရွာအတွက် ဦးစားပေး ဖွံ့ဖြိုးတိုးတက်မှု လုပ်ငန်းစဉ်များ | အဆိုပြုသူ (အမျိုးသားများ/ အမျိုးသမီးများ/အမျိုးသား+ အမျိုးသမီး) | ခန့်မှန်းကုန်ကျ စရိတ် | အကျိုးခံစားခွင့်ရှိသူ ခန့်မှန်းခြေ အရေအတွက် |
|-------|---|---|-----------------------|---|
| ၁ | ရေကန် ဂါလံ (၅၀၀၀) ခန့် | က + မ | ၃၀၀၀၀၀ | ၆၁၂ |
| ၂ | ရွာတွင်း လမ်း မြေပြင်ခြင်း | က + မ | ၅၀၀၀၀၀ | ၆၁၂ |
| ၃ | စုရပ်ဆောင် လျှပ်စစ် | က + မ | ၁၂၀၀၀၀၀ | ၆၁၂ |
| ၄ | အင်ဂျင်မီး လမ်း ရေ | က + မ | ၂၂၀၀၀၀၀ | ၆၁၂ |
| ၅ | စာသင်ကျောင်း လမ်း | က + မ | ၃၀၀၀၀၀ | ၆၁၂ |
| ၆ | စာသင်ကျောင်း ခြံဆည်း၍ ကာကွယ်ခြင်း | က + မ | ၁၇၀၀၀၀၀ | ၆၁၂ |

လမ်းညွှန်ချက်။
 ကျေးရွာအုပ်စုစီမံချက်ရေးဆွဲသည့်အစည်းအဝေးတွင် ဤပုံစံအားလူထုထုတ်ဖော်ရေးများ / လက်ထောက်နည်းပညာများတို့၏ အကူအညီဖြင့်ပြည့်စုံစွာဖြည့်သွင်းရမည်။ ကြိုစံအားဖြည့်စုံစွာဖြည့်သွင်းပြီးပါကကျေးရွာအုပ်စုမြို့တိုင်းတက်ရေးစီမံချက်တွင်နောက်ဆက်တွဲအဖြစ်တွဲထားရမည်။ CF မှ အချက်အလက်များကို MIS သို့ ထည့်သွင်းရမည်။

ကျေးရွာစည်းရုံးရေးမှူး/ဝန်ထမ်းအမည် **ဒေါ်ခင်အိမ်အိမ်စိုး** / **လက်ထောက်နည်းပညာမှူး** **တို့၏**

နေ့စွဲ **၁၂.၁၂.၂၀၁၆** မြို့နယ် **အောင်အောင်** ကျေးရွာအုပ်စု **မင်း** / **မင်းအောင်**

ပြည်နယ်/တိုင်း **မကွေး** မြို့နယ် **အောင်အောင်** ကျေးရွာအုပ်စု **မင်း** / **မင်းအောင်**

| ကျေးရွာအမည် | ဆောင်ရွက်မည့် လုပ်ငန်းများ | အတိုင်းအတာ | ခန့်မှန်း တိုက်ရိုက်အကျိုး ခံစားခွင့်ရှိသူများ | အဆိုပြုထပ်ပြသူ | ခန့်မှန်းကုန်ကျစရိတ် | | | |
|--------------------|--|------------------|--|--|------------------------|----------------------|--|------------|
| | | | | | စီမံကိန်းမှ ထည့်ဝင်မှု | ကျေးရွာမှ ထည့်ဝင်မှု | အခြားထည့်ဝင်မှု (ဖော်ပြပါ) ထည့်ဝင်ငွေ အမည်/အဖွဲ့ | စုစုပေါင်း |
| မကြီးကျေးရွာ | ရိပ်ခင်း (၃၀၀၀) ဆန် ရေကန် တည်ဆောက်ခြင်း စသည်များ | ၁၀' x ၈' x ၆' | ၆၅၂ ယောက် | မိမိအမျိုးသား မိမိအမျိုးသမီး အမျိုးသမီး | ၃၅၀၀၀၀ | | | |
| စီးဖြူကုန်းကျေးရွာ | ရွာတွင်းလမ်း ဖြူဖြူခြင်း၊ ဖျပ်ခြင်း | ၁၀၀၀' x ၁၀' x ၆' | ၅၃၈ ယောက် | မိမိအမျိုးသား မိမိအမျိုးသမီး အမျိုးသမီး | ၃၅၀၀၀၀ | | | |
| ပွင့်တောက်ကျေးရွာ | ရွာလမ်းဆင်ခြင် ဆောက်လုပ်ခြင်း၊ ဖျပ်ခြင်း | ၃၀' x ၄၈' x ၁၂' | ၅၁၂ ယောက် | မိမိအမျိုးသား မိမိအမျိုးသမီး မိမိအမျိုးသားနှင့် အမျိုးသမီး | ၁၄၅၀၀၀၀ | | | |

လူထုဗဟိုပြုစီမံကိန်း၊ စေတုတ္တရာမြို့နယ်
အစည်းအဝေးမှတ်တမ်း

| | | |
|--|--|---|
| အစည်းအဝေး၏ ရည်ရွယ်ချက် | ကော်မတီဝင်များ စီမံကိန်း ဖိတ်ခေါ်ရေးအဖွဲ့၏ အစည်းအဝေး | |
| ကျေးရွာအမည်/ ကျေးရွာအုပ်စုအမည် | မကြီး ကျေးရွာ | မကြီး ဗဟိုဌာန |
| နေ့စွဲ။ ၁၈.၁၂.၂၀၁၆ | နေရာ။ | ဂွာလယ်လှပင် |
| တက်ရောက်သူဦးရေ။ ကျား (၃၀၆) ဦး မ (၃၀၆) ဦး ပေါင်း (၆၁၂) ဦး | အချိန်။ | နံနက် (၈ : ၃၀) အချိန်မှ ညနေ (၅ : ၀၀) ထိ |

အစည်းအဝေးအစီအစဉ်များ

- (၁) ဝန်ထမ်းများ ဖိတ်ခေါ်ခြင်း နှင့် တက်လာမှု စီမံကိန်း ဖိတ်ခေါ်ခြင်း ၊
- (၂) ကျေးရွာ ဗဟိုဌာန အဖွဲ့အစည်းများ နှင့် အဖွဲ့အစည်းများ ပြောကြားခြင်း ၊
- (၃) စီမံကိန်း ဝန်ထမ်း ဖိတ်ခေါ်ရေးအဖွဲ့၏ ပြုစုခြင်း ၊
- (၄) စာတမ်းအစည်းအဝေး၊ အဖွဲ့အစည်းများ နှင့် အဖွဲ့အစည်းများ အဖွဲ့အစည်းများ ပြုစုခြင်း ၊
- (၅) ကျေးရွာအဖွဲ့အစည်း အဖွဲ့အစည်းများ နှင့် အဖွဲ့အစည်းများ ပြုစုခြင်း ၊
- (၆) အဖွဲ့အစည်းအဖွဲ့အစည်းများ နှင့် အဖွဲ့အစည်းများ ပြုစုခြင်း ၊

ဆွေးနွေးချက်များ

..... မကြီး ကျေးရွာအဖွဲ့အစည်း တက်လာမှု စီမံကိန်း ဖိတ်ခေါ်ရေးအဖွဲ့၏ အစည်းအဝေးကို မကြီး ကျေးရွာအဖွဲ့အစည်း အဖွဲ့အစည်းများ နှင့် အဖွဲ့အစည်းများ ပြုစုခြင်း ၊
 စီမံကိန်း ဝန်ထမ်း ဖိတ်ခေါ်ရေးအဖွဲ့၏ ပြုစုခြင်း ၊
 အဖွဲ့အစည်းအဖွဲ့အစည်းများ နှင့် အဖွဲ့အစည်းများ ပြုစုခြင်း ၊
 နှင့် အဖွဲ့အစည်းများ ပြုစုခြင်း ၊
 အဖွဲ့အစည်းအဖွဲ့အစည်းများ နှင့် အဖွဲ့အစည်းများ ပြုစုခြင်း ၊

အစည်းအဝေးဆုံးဖြတ်ချက်များ

..... ကျွန်ုပ်တို့သည် ဦးစွန်း၌ ဦး (C.F.) ၊ ဦးစွာ ဖြစ်ကြောင်း (C.F.)
ကို မှ ကော့ရှား ဝန်ထမ်း များ၏ ကာဝန် ဝတ္တရား များကို ဂုဏ် ဖြင့် ဝေဖန် ဆောင်ရွက်
ဝင်များကို ကျွန်ုပ်တို့နှင့် ကွဲပြားစွာ ကော့ရှား ဝန်ထမ်း မဖြစ် ခဲ့ဘဲ ချစ်မောင်မခင်
..... ၁) ဒေါ် (အုပ်စု)၊ ၂) ဦးမောင်ဖြူ ဒီကော့ရှား ဦးစွာ

၁) ဒေါ်ဖြူ ဒီကော့ရှား ၂) ဦးတင်မောင်လင်း (ဝန်ထမ်း) ဦးစွာ

၁) ဦးစောဖြူ (ဝန်ထမ်း) ၂) ဒေါ်အောင်ဖြူဖြူ (ဝန်ထမ်း) ဦးစွာ

၂) ဦးဖြူဖြူ (ဝန်ထမ်း) ၃) ဦးတင်မောင် (အုပ်စု) ဦးစွာ

၁) ဒေါ်ဖြူဖြူဖြူ (အုပ်စု) ဦးစွာ ၂) ဒေါ်ဖြူဖြူ (အုပ်စု) ဦးစွာ

၁) ဒေါ်ဖြူဖြူ (အုပ်စု) ဦးစွာ ၂) ဒေါ်ဖြူဖြူ (အုပ်စု) ဦးစွာ

၁) ဒေါ်ဖြူဖြူ (အုပ်စု) ဦးစွာ ၂) ဒေါ်ဖြူဖြူ (အုပ်စု) ဦးစွာ

၁) ဒေါ်ဖြူဖြူ (အုပ်စု) ဦးစွာ ၂) ဒေါ်ဖြူဖြူ (အုပ်စု) ဦးစွာ

၁) ဒေါ်ဖြူဖြူ (အုပ်စု) ဦးစွာ ၂) ဒေါ်ဖြူဖြူ (အုပ်စု) ဦးစွာ

၁) ဒေါ်ဖြူဖြူ (အုပ်စု) ဦးစွာ ၂) ဒေါ်ဖြူဖြူ (အုပ်စု) ဦးစွာ

၁) ဒေါ်ဖြူဖြူ (အုပ်စု) ဦးစွာ ၂) ဒေါ်ဖြူဖြူ (အုပ်စု) ဦးစွာ

၁) ဒေါ်ဖြူဖြူ (အုပ်စု) ဦးစွာ ၂) ဒေါ်ဖြူဖြူ (အုပ်စု) ဦးစွာ

၁) ဒေါ်ဖြူဖြူ (အုပ်စု) ဦးစွာ ၂) ဒေါ်ဖြူဖြူ (အုပ်စု) ဦးစွာ

၁) ဒေါ်ဖြူဖြူ (အုပ်စု) ဦးစွာ ၂) ဒေါ်ဖြူဖြူ (အုပ်စု) ဦးစွာ

၁) ဒေါ်ဖြူဖြူ (အုပ်စု) ဦးစွာ ၂) ဒေါ်ဖြူဖြူ (အုပ်စု) ဦးစွာ

၁) ဒေါ်ဖြူဖြူ (အုပ်စု) ဦးစွာ ၂) ဒေါ်ဖြူဖြူ (အုပ်စု) ဦးစွာ

၁) ဒေါ်ဖြူဖြူ (အုပ်စု) ဦးစွာ ၂) ဒေါ်ဖြူဖြူ (အုပ်စု) ဦးစွာ

၁) ဒေါ်ဖြူဖြူ (အုပ်စု) ဦးစွာ ၂) ဒေါ်ဖြူဖြူ (အုပ်စု) ဦးစွာ

၁) ဒေါ်ဖြူဖြူ (အုပ်စု) ဦးစွာ ၂) ဒေါ်ဖြူဖြူ (အုပ်စု) ဦးစွာ

ဆုံးဖြတ်ချက်များ မှာ ၁) ဦးစောဇင်ဇင် (စေတနာ့ဝန်ထမ်း)
၂) ဝန်ထမ်းကြေးရန် (" ")

၃) ဦးစောဇင်ဇင် (စီမံကိန်းဌာန)
၄) ဝန်ထမ်းများ (" ")

၅) ဦးစောဇင်ဇင် (ဝယ်ယူရေးဌာန)
၆) ဦးစောဇင်ဇင် (ဝယ်ယူရေးဌာန)
၇) ဝန်ထမ်းကြေးရန် (" ")

၈) ဦးစောဇင်ဇင် (လုပ်ငန်းထိန်းသိမ်းရေးဌာန)
၉) ဝန်ထမ်းကြေးရန် (" ")

- ၃) စာပိုဒ်ပုဒ် (လည်ပတ်ထိုးထိမ်းရေး)
- ၄) ဦးမြတ် (စာအုပ်ရေး စာရေး)
- ၅) ဦးသန်းဦး (စာအုပ်ရေး၊ စာအုပ်ရေး၊ ပညာ)
- ၆) စာအုပ်ရေး (.....)
- ၇) ဦးချစ်ရေး (စာအုပ်ရေး၊ စာအုပ်ရေး)
- ၈) စာအုပ်ရေး (စာအုပ်ရေး၊ စာအုပ်ရေး)

နောက်လာမည့် အစည်းအဝေးပြုလုပ်မည့်
 (နေ့ရက်/အချိန်/နေရာ)။
 အစည်းအဝေးမှတ်တမ်းတင်သူ
 လက်မှတ်
 အမည်
 ရာထူး



နောက်ဆက်တွဲ (၄) ခြားနားသောအပိုင်းများအတွက် ဦးစားပေးဖွံ့ဖြိုးရေးလုပ်ငန်းစဉ်များ အနှစ်ချုပ်

မူရင်းသည်အား VPSC တွင်ထားရှိရပါမည်။ အခြားဌာနများနှင့် ညှိနှိုင်းရန်အတွက် မိတ္တူအား TPIC သို့ပို့ရပါမည်။ MIS data အနေဖြင့်သွင်းရန်မလိုအပ်ပါ။

| | အဆင့် | လုပ်ငန်း | မည်သူ ဦးစားပေးလဲ | လ / နှစ် | ကျေးရွာမှ တာဝန်ခံသူ သို့ အုပ်စု | ပြင်ပမှ မည်သူ ထောက်ပံ့ မလဲ |
|--------------------------------------|-------|--------------------------------|---|----------|---------------------------------|----------------------------|
| အခြေခံအဆောက်အအုံ | ၁ | စီးသက်ရောက်မှု | <input checked="" type="checkbox"/> မ <input checked="" type="checkbox"/> ကျား | ၃/၂၀၂၃ | ကျေးရွာ | ယူကေမတီပြန်စီမံကိန်း |
| | ၂ | ၆၇၆၀:၆၀၆၇ | <input checked="" type="checkbox"/> မ <input type="checkbox"/> ကျား | ၃/၂၀၂၃ | ကျေးရွာ | ၂ |
| | ၃ | | <input type="checkbox"/> မ <input type="checkbox"/> ကျား | | | |
| | ၄ | | <input type="checkbox"/> မ <input type="checkbox"/> ကျား | | | |
| | ၅ | | <input type="checkbox"/> မ <input type="checkbox"/> ကျား | | | |
| အသက်မွေးဝမ်းကျောင်းမှ/ စိုက်ပျိုးရေး | ၁ | အသက်မွေးဝမ်းကျောင်းမှ/ ယူကေမတီ | <input checked="" type="checkbox"/> မ <input type="checkbox"/> ကျား | ၃/၂၀၂၃ | ကျေးရွာ | |
| | ၂ | | <input type="checkbox"/> မ <input type="checkbox"/> ကျား | | | |
| | ၃ | | <input type="checkbox"/> မ <input type="checkbox"/> ကျား | | | |
| | ၄ | | <input type="checkbox"/> မ <input type="checkbox"/> ကျား | | | |
| | ၅ | | <input type="checkbox"/> မ <input type="checkbox"/> ကျား | | | |
| ကျန်းမာရေး နှင့် အာဟာရ | | ၆၃၀.၆၀:၃၆:၆၀၆၇ | <input checked="" type="checkbox"/> မ <input checked="" type="checkbox"/> ကျား | ၃/၂၀၂၃ | ကျေးရွာ | |
| | ၂ | | <input type="checkbox"/> မ <input type="checkbox"/> ကျား | | | |
| | ၃ | | <input type="checkbox"/> မ <input type="checkbox"/> ကျား | | | |
| | ၄ | | <input type="checkbox"/> မ <input type="checkbox"/> ကျား | | | |
| | ၅ | | <input type="checkbox"/> မ <input type="checkbox"/> ကျား | | | |
| ပညာရေး | ၁ | စာအုပ်ကျမ်းဂန်ပြုစုခြင်း | <input checked="" type="checkbox"/> မ <input checked="" type="checkbox"/> ကျား | ၃/၂၀၂၃ | ကျေးရွာ | ယူကေမတီပြန်စီမံကိန်း |
| | ၂ | | <input type="checkbox"/> မ <input type="checkbox"/> ကျား | | | |
| | ၃ | | <input type="checkbox"/> မ <input type="checkbox"/> ကျား | | | |
| | ၄ | | <input type="checkbox"/> မ <input type="checkbox"/> ကျား | | | |
| | ၅ | | <input type="checkbox"/> မ <input type="checkbox"/> ကျား | | | |

| | | | | | | |
|-------|---|-----------------|---|--------|---------|---------|
| အခြား | ၁ | ပေးအပ်ခဲ့ | <input type="checkbox"/> မ <input checked="" type="checkbox"/> ကျား | ၇/၂၀၁၅ | ၆၈၂-၆၁၁ | ၇၆၀၀၀၀၀ |
| | ၂ | အခြားအမျိုးအစား | <input checked="" type="checkbox"/> မ <input checked="" type="checkbox"/> ကျား | ၇/၂၀၁၅ | ၆၈၂-၆၁၁ | " |
| | ၃ | ၆၈၂-၆၁၁ | <input checked="" type="checkbox"/> မ <input checked="" type="checkbox"/> ကျား | ၇/၂၀၁၅ | ၆၈၂-၆၁၁ | " |
| | ၄ | | <input type="checkbox"/> မ <input type="checkbox"/> ကျား | | | |
| | ၅ | | <input type="checkbox"/> မ <input type="checkbox"/> ကျား | | | |



လူထုဗဟိုပြု စီမံကိန်း

ဃ။ လူထုစီမံကိန်း၏ လာမည့် (၃) နှစ်အတွက်အကျိုးမဝင်သော ဦးစားပေး ဖွံ့ဖြိုးတိုးတက်မှု လုပ်ငန်း အစီအစဉ်များအားမပါပြုပါ။

| အဆင့် | ကျေးရွာအတွက် ဦးစားပေး ဖွံ့ဖြိုး တိုးတက်မှု လုပ်ငန်းစဉ်များ | အဆိုပြုသူ (အမျိုးသားများ/ အမျိုးသမီးများ/အမျိုးသား+ အမျိုးသမီး) | အခန်းကဏ္ဍ |
|-------|--|---|-----------|
| ၁ | ဇီးသတ်ကျကန် | က + မ | |
| ၂ | စာသစ်ကျောင်း၊ ဖြောင့်ကျွန်း | က + မ | |
| ၃ | ခင်းပေးခန်း | က + မ | |
| ၄ | ပုန်းထက်ပွဲအားကစားကွင်း | က + မ | |
| ၅ | အစားအာရုံစွမ်းလျှင် | က + မ | |

ဥက္ကဋ္ဌ ၊ ကျေးရွာစီမံကိန်းအထောက်အကူပြုကော်မတီမှ အတည်ပြုသည်။

အမည် ဦး မောင်မြင့် ----- လက်မှတ် -----  ----- နေ့စွဲ ၂၀၁၂. ၁၂. ၂၀၁၆

| | | | | | | |
|-------|---|--------------------------------------|---|------|---------|-----------------|
| အခြား | ၁ | စာသင်ကျောင်းပေး | <input checked="" type="checkbox"/> ခ <input checked="" type="checkbox"/> ကျား | ၂၀၂၁ | ကျေးဇူး | ယုတ္တမည်ဖြစ်ပါက |
| | ၂ | စာသင်ကျောင်းခြံစိုက်ပေး ကာရံခြင်း | <input checked="" type="checkbox"/> ခ <input checked="" type="checkbox"/> ကျား | ၂၀၂၂ | ကျေးဇူး | ယုတ္တမည်ဖြစ်ပါက |
| | ၃ | မီးသတ်ရေကန် | <input checked="" type="checkbox"/> ခ <input checked="" type="checkbox"/> ကျား | ၂၀၁၈ | ကျေးဇူး | |
| | ၄ | ဖုန်းဆက်သွယ်ရေး ဝိုင် | <input checked="" type="checkbox"/> ခ <input checked="" type="checkbox"/> ကျား | ၂၀၂၂ | ကျေးဇူး | |
| | ၅ | | <input type="checkbox"/> ခ <input type="checkbox"/> ကျား | | | |

ပြည်ထောင်စုသမ္မတမြန်မာနိုင်ငံတော်အစိုးရ
စိုက်ပျိုးရေး၊ မွေးမြူရေးနှင့် ဆည်မြောင်းဝန်ကြီးဌာန
(ကျေးလက်ဒေသဖွံ့ဖြိုးတိုးတက်ရေးဦးစီးဌာန)

စေတုတ္တရာမြို့နယ်



လူထုဗဟိုပြုစီမံကိန်း

National Community Driven Development Project
(NCDDP)



ကျေးရွာဖွံ့ဖြိုးရေးအစီအစဉ်
Village Development Plan (VDP)

မကြီးကျေးရွာအုပ်စု၊ မကြီးကျေးရွာ

၂၀၁၇ ခုနှစ်

စေတုတ္တရာမြို့နယ်

မာတိကာ

၁။ မြို့နယ်မြေပုံ

၂။ ကျေးရွာမြေပုံ (တည်နေရာ)

၃။ အုပ်စုတွင်ပါဝင်သောကျေးရွာများစာရင်း

၄။ ကျေးရွာအခြေခံအချက်အလက်များ (ကျေးရွာသမိုင်းကြောင်း)

၅။ လူထုပုပေါင်းပါဝင်သော လူမှုဆန်းစစ်ခြင်းနှင့်အကဲဖြတ်ခြင်းလုပ်ငန်း (PRA/PSA)အကျဉ်းချုပ်ဇယား

၆။ ကျေးရွာဖွံ့ဖြိုးရေးအစီအစဉ်တွက်အသုံးပြုခဲ့သော PRA Tools များနှင့်တစ်ခုချင်းစီအတွက်သုံးသပ်ချက်များ

၇။ ကော်မတီဝင်များရွေးချယ်ခြင်းနှင့်ကျေးရွာဖွံ့ဖြိုးရေးအစီအစဉ်ဆောင်ရွက်မှုမှတ်တမ်းမိတ်ပုံများ

၈။ ကျေးရွာအချက်အလက် (ပုံစံ - ၁)

၉။ စီမံကိန်းစက်ဝန်းအချိန်ဇယား (ပုံစံ - ၂)

၁၀။ ကျေးရွာဖွံ့ဖြိုးရေးဦးစားပေးအစီအစဉ် (ပုံစံ - ၃)

၁၁။ ကျေးရွာအုပ်စုစီမံကိန်းလုပ်ငန်းခွဲရွေးချယ်ခြင်း (ပုံစံ - ၄)

၁၂။ အစည်းအဝေးမှတ်တမ်းများ

၁၃။ ကဏ္ဍအလိုက်ဦးစားပေးဖွံ့ဖြိုးရေးလုပ်ငန်းစဉ်များ

မာတိကာ

| စဉ် | အကြောင်းအရာ |
|-----|---|
| ၁ | မြို့နယ်မြေပုံ |
| ၂ | ကျေးရွာအုပ်စုမြေပုံ |
| ၃ | ကျေးရွာမြေပုံ |
| ၄ | ကျေးရွာအခြေခံအချက်အလက်များပုံစံ(၁) |
| ၅ | လူထုပူးပေါင်းပါဝင်သောလူမှုဆန်းစစ်ခြင်းနှင့်အကျိုးဖြစ်ထွန်းခြင်း လုပ်ငန်းစဉ် (PSA/PRA) အကျဉ်းချုပ်ဇယား |
| ၆ | ကျေးရွာဖွံ့ဖြိုးရေးအစီအစဉ်အတွက်အသုံးပြုခဲ့သော PRA Toolsများနှင့် တစ်ခုခြင်းစီအတွက်သုံးသပ်ချက်များ |
| ၇ | ကျေးရွာအုပ်စုကျေးရွာကော်မတီဖွဲ့စည်းပုံဇယား |
| ၈ | ကျေးရွာဖွံ့ဖြိုးရေးဦးစားပေးအစီအစဉ်ပုံစံ (၃) |
| ၉ | ကျေးရွာအုပ်စုစီမံကိန်းလုပ်ငန်းခွဲရွေးချယ်ခြင်းပုံစံ (၄) |
| ၁၀ | ဦးစားပေးလုပ်ငန်းအကျဉ်းချုပ်ဇယား |
| ၁၁ | အစည်းအဝေးတက်ရောက်သူစာရင်းပုံစံ (၁၂) |
| ၁၂ | အစည်းအဝေးမှတ်တမ်း |
| ၁၃ | အစည်းဝေးပြုလုပ်သည့် ဓါတ်ပုံများ |
| ၁၄ | ကဏ္ဍအလိုက်ဦးစားပေးဖွံ့ဖြိုးရေးလုပ်ငန်းစဉ်များ |
| ၁၅ | ကျေးရွာဖွံ့ဖြိုးရေးစီမံချက်အရည်အသွေးထိန်းချုပ်မှု (Check list for VDP) |

စေတုတ္တရာမြို့နယ်ပြမြေပုံ



စေတုတ္တရာမြို့နယ်
မာကျော့တိုင်း
ခရိုင်စတုတ္တရာမြို့နယ်
ဝက်ကံမ = ၂ မိုင်စတုတ္တရာမြို့နယ်

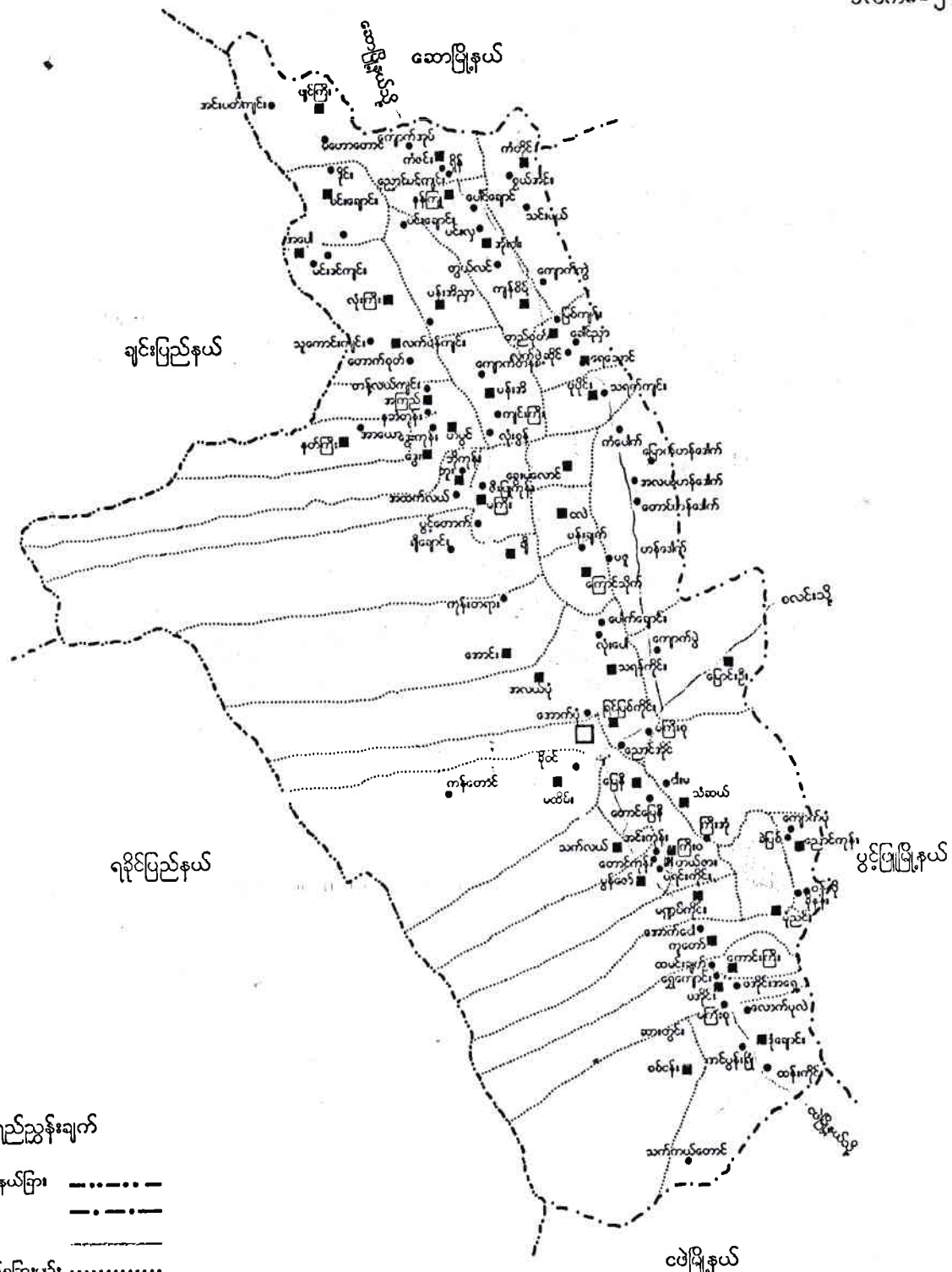

- ရည်ညွှန်းချက်
- တိုင်း/ပြည်နယ်ခြား: - - - - -
 - မြို့နယ်ခြား: - . - . - .
 - ကားလမ်း: ————
 - ကျေးရွာအုပ်စုခြားချင်း:
 - မြို့: □
 - ကျေးရွာအုပ်စု: ■
 - ကျေးရွာ: ●
 - ပြင်ချောင်း: ○

စေတုတ္တရာမြို့နယ်၊ အခြေပြမြေပုံ



ကျေးရွာအုပ်စုအသွယ်ပြမြေပုံ
 စေတုတ္တရာမြို့နယ်
 မကွေးတိုင်း
 စကေး ၁ လက်မ = ၈ မိုင်

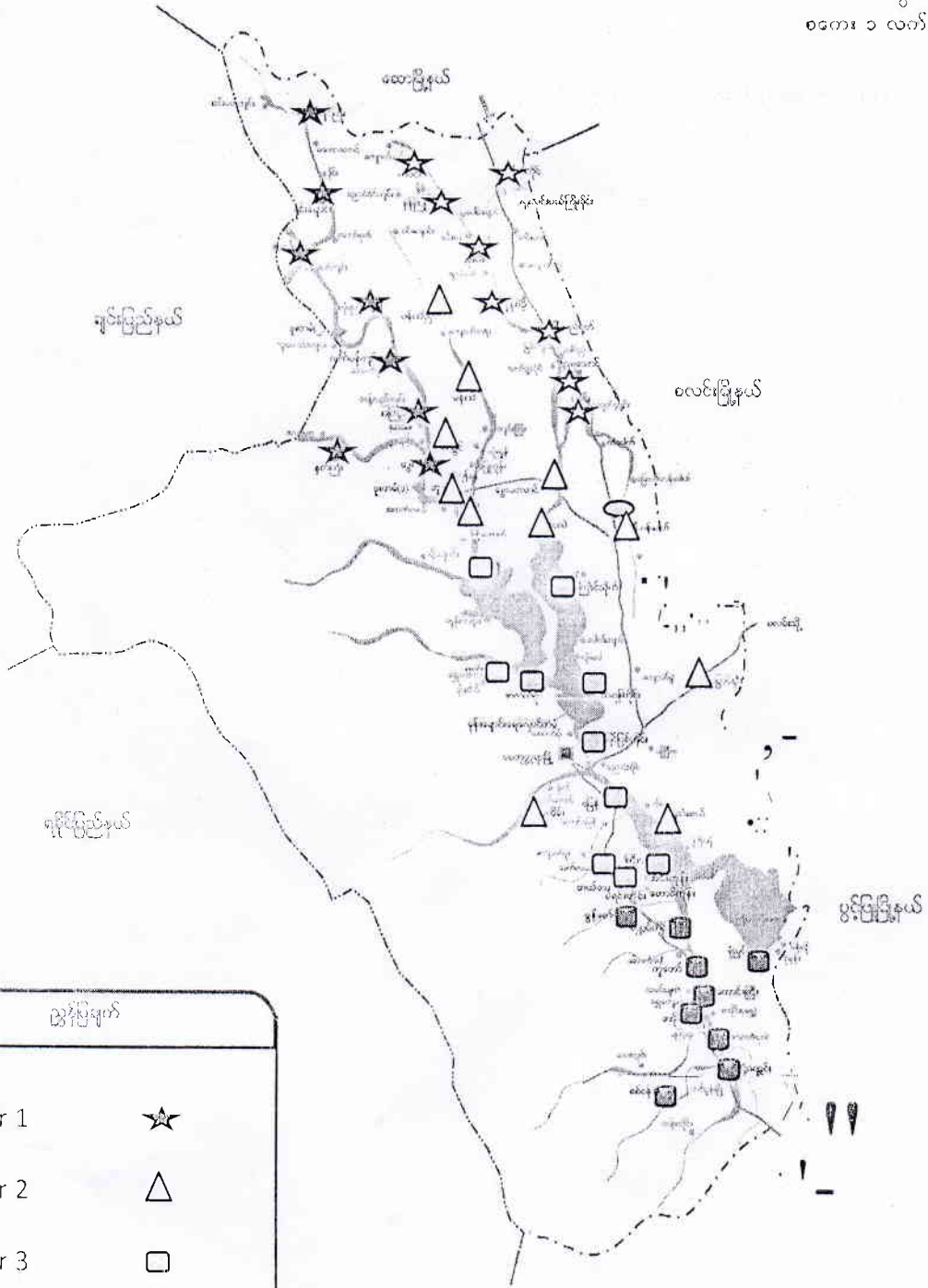

| အုပ်စုများ | |
|------------|---|
| Cluster 1 | ★ |
| Cluster 2 | △ |
| Cluster 3 | □ |
| Cluster 4 | ★ |
| Cluster 5 | ■ |

မကြီးကျေးရွာအုပ်စု
အခြေပြမြေပုံ

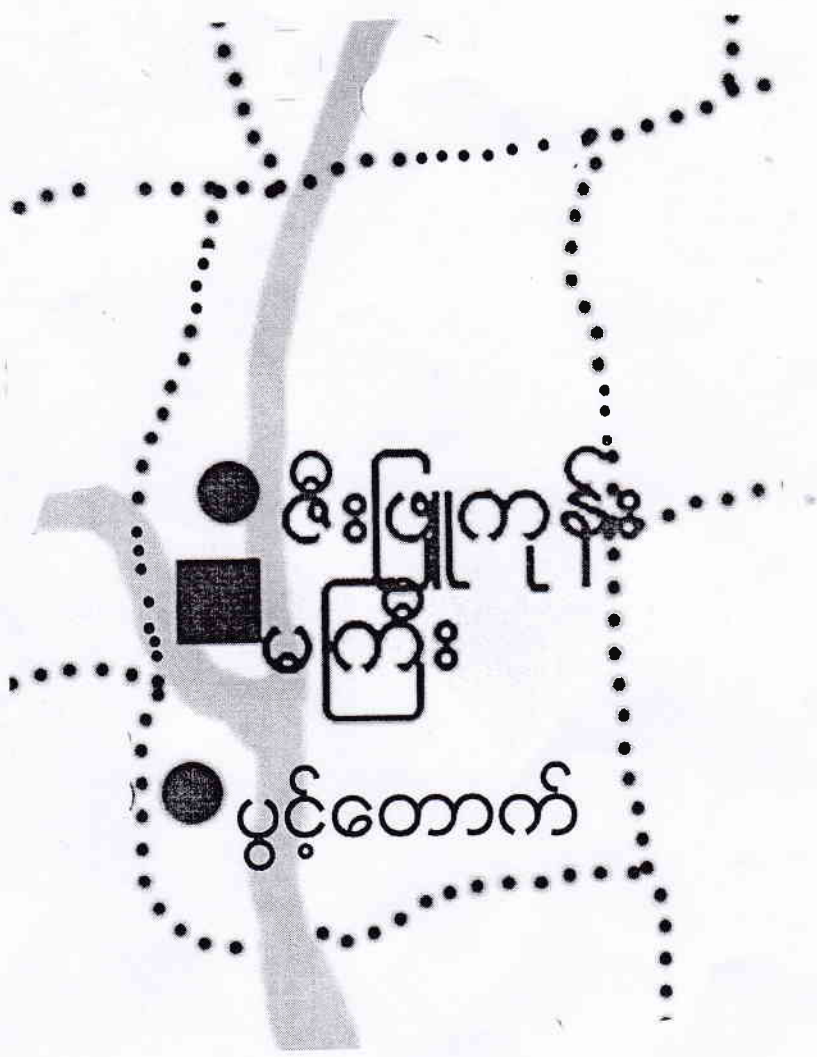

- ကျေးရွာအုပ်စု
- ကျေးရွာ
- ကျေးရွာအုပ်စုခြားမျဉ်း
- ချောင်း

မကွေးတိုင်းဒေသကြီး၊ မင်းဘူးခရိုင်၊ စေတုတ္ထရာပြို့နယ်၊ မင်္ဂလာကျေးရွာအုပ်စု
မင်္ဂလာကျေးရွာ အကွက်စွဲမြေပုံ

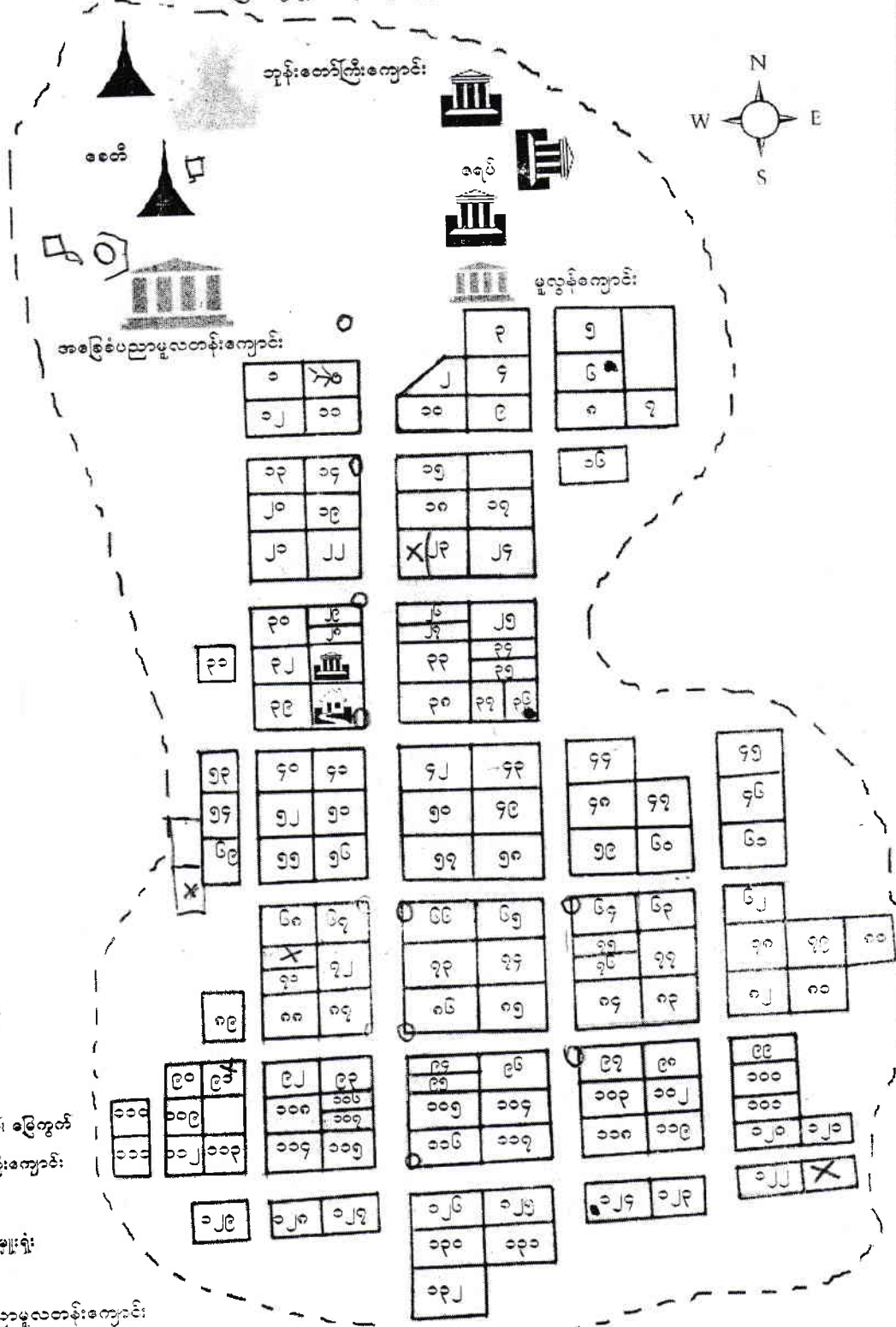

- ရည်ညွှန်းချက်**
- အိမ်ယာကွက်၊ မြေကွက်
 - ဘုန်းတော်ကြီးကျောင်း
 - စေတီ
 - အုပ်ချုပ်ရေးဌာနရုံး
 - ခရပ်
 - အခြေခံပညာမူလတန်းကျောင်း

| ကျေးရွာအုပ်စု | ကိန်းမြေ | အိမ်ယာဧရိယာ | ဧရိယာ | | | အသက်အရွယ် | ကျွမ်းကျင်မှု | အခြားအချက်အလက် | အခြားအချက်အလက် | အခြားအချက်အလက် | စုစုပေါင်း |
|---------------|----------|-------------|-------|-----|-------|-----------|---------------|----------------|----------------|----------------|------------|
| | | | ကျား | မ | အခြား | | | | | | |
| မင်္ဂလာ | ၁၃၂ | ၁၃၀ | ၃၀၀ | ၂၀၇ | ၆၀၂ | ၂ | ၀ | ၃ | ၃ | | |

ပုံစံစ-၁ ကျေးရွာအခြေခံအချက်အလက်များ (Form PC 1)

လမ်းညွှန်ချက်/ကျေးရွာတစ်ရွာသို့ ပထမဆုံးမိတ်ဆက်ခရီးသွားရောက်သောအခါ လူထုစည်းရုံးရေးမှူးသည် ကျေးရွာခေါင်းဆောင်များအားကျေးရွာအချက်အလက်များကိုမေတ္တာရပ်ခံ၍တောင်းခံရသည်။ ဤအချက်အလက်များကိုစီမံကိန်းမိတ်ဆက်အစည်းဝေးမတိုင်မီတောင်းခံရမည်။ စီမံကိန်းမိတ်ဆက်အစည်းဝေးတွင် လူထုစည်းရုံးရေးမှူးသည် ဤအချက်အလက်များအားစစ်ဆေးပြီးမှန်ကန်အောင်ပြုလုပ်ရမည်။ ပြီးနောက်တွင် လူထုစည်းရုံးရေးမှူးမှ သတင်းအချက်အလက်ထံသို့ Tablets မှတစ်ဆင့် ဖြည့်သွင်းရမည်။

| | | | | | |
|-----------------------------|-------|-------------------------------------|-------------|--------------------------|-------------|
| ကျေးရွာအုပ်ချုပ်ရေးမှူးအမည် | ဦးစော | ကျေးရွာအုပ်ချုပ်ရေးမှူး၏ဖုန်းနံပါတ် | ၀၉-၂၆၅၄၂၆၆၅ | လူထုစည်းရုံးရေးမှူး၏အမည် | ဦးကျော်ဇော် |
| မြည်နယ်တိုင်းဒေသကြီး | မကွေး | မြို့နယ် | စေတီတော် | ကျေးရွာအုပ်စု | မကြီး |
| | | | | ကျေးရွာ | မကြီး |

က. လူဦးရေ

| လူမျိုးစု | အိမ်ထောင်စုအရေအတွက် | ကိုးကွယ်သည့်ဘာသာ | အိမ်ထောင်စုအရေအတွက် |
|------------------------|---------------------|------------------|---------------------|
| လူမျိုးစု (၁) - မြန်မာ | ၁၃၁ | ဘာသာ(၁) - ဗုဒ္ဓ | ၁၃၁ |
| လူမျိုးစု (၂) ----- | | ဘာသာ(၂) ----- | |
| လူမျိုးစုရော ----- | | ဘာသာရော ----- | |

| လူဦးရေ | အမျိုးသား(အရေအတွက်) | အမျိုးသမီး(အရေအတွက်) |
|------------------|---------------------|----------------------|
| အိမ်ထောင်စုဦးစီး | ၃၀၈ | ၂၉၄ |
| | ၁၂၀ | ၁၁ |

(ခ) လက်လှမ်းမီအသုံးပြုနိုင်သည့်အဆောက်အအုံများ

| စာသင်ကျောင်း | အမှတ်ခြံပိ | ကျန်းမာရေး | အမှတ်ခြံပိ | ဘာသာရေးအဆောက်အအုံ | အမှတ်ခြံပိ |
|-----------------|-------------------------------------|------------------|--------------------------|--------------------|-------------------------------------|
| အထက်တန်းကျောင်း | <input type="checkbox"/> | ဆေးရုံ | <input type="checkbox"/> | စေတီ | <input checked="" type="checkbox"/> |
| အလယ်တန်းကျောင်း | <input checked="" type="checkbox"/> | ကျန်းမာရေးဌာန | <input type="checkbox"/> | ဘုန်းကြီးကျောင်း | <input checked="" type="checkbox"/> |
| မူလတန်းကျောင်း | <input checked="" type="checkbox"/> | ကျန်းမာရေးဌာနခွဲ | <input type="checkbox"/> | ဟိန္ဒူဘုရားကျောင်း | <input type="checkbox"/> |
| မူကြိုကျောင်း | <input type="checkbox"/> | ဆေးပေးခန်း | <input type="checkbox"/> | ခရစ်ယာန်ကျောင်း | <input type="checkbox"/> |
| အခြား | <input type="checkbox"/> | အခြား | <input type="checkbox"/> | ဗလီ | <input type="checkbox"/> |
| စာအုပ်စိုက် | <input checked="" type="checkbox"/> | | | အခြား | <input type="checkbox"/> |
| မှတ်ချက် | | မှတ်ချက် | | မှတ်ချက် | |

(ဂ) ကျွမ်းကျင်သူများမှတ်တမ်း ၊ ကျေးရွာတွင်နေထိုင်သော သို့မဟုတ် တခြားရွာမှလာရောက်သောကျွမ်းကျင်သူများ

| (၁) စာသင်ကျောင်း | | | (၂) ကျန်းမာရေး | | | (၃) လက်မှုပညာရှင် | | |
|-------------------|--------------------------|-------------------------------------|--------------------------|--------------------------|--------------------------|-------------------|-------------------------------------|--------------------------|
| | ရွာတွင်နေထိုင်သူ | အခြားရွာမှလာသူ | | ရွာတွင်နေထိုင်သူ | အခြားရွာမှလာသူ | | ရွာတွင်နေထိုင်သူ | အခြားရွာမှလာသူ |
| မူလတန်းပြဆရာဆရာမ | <input type="checkbox"/> | <input checked="" type="checkbox"/> | ဆရာပန် | <input type="checkbox"/> | <input type="checkbox"/> | လက်သမား | <input checked="" type="checkbox"/> | <input type="checkbox"/> |
| အထက်တန်းပြဆရာဆရာမ | <input type="checkbox"/> | <input type="checkbox"/> | လက်ထောက်ကျန်းမာရေးမှူး | <input type="checkbox"/> | <input type="checkbox"/> | ပန်းရံ | <input checked="" type="checkbox"/> | <input type="checkbox"/> |
| အလက်တန်းပြဆရာဆရာမ | <input type="checkbox"/> | <input checked="" type="checkbox"/> | အမျိုးသမီးကျန်းမာရေးဆရာမ | <input type="checkbox"/> | <input type="checkbox"/> | လျှပ်စစ်ဆိုင်ရာ | <input type="checkbox"/> | <input type="checkbox"/> |

| | | | | | | | | |
|----------------|--------------------------|--------------------------|-------------------------------------|-------------------------------------|--------------------------|---------------|-------------------------------------|--------------------------|
| မူကြံဆရာ၊ ဆရာမ | <input type="checkbox"/> | <input type="checkbox"/> | အရံသား/ဌား | <input checked="" type="checkbox"/> | <input type="checkbox"/> | ရေပိုက်သွယ်သူ | <input type="checkbox"/> | <input type="checkbox"/> |
| အခြား | <input type="checkbox"/> | <input type="checkbox"/> | ပြည်သူ့ကျန်းမာရေးလုပ်သား (၁)/(၂) | <input checked="" type="checkbox"/> | <input type="checkbox"/> | စက်ပြင်ဆရာ | <input checked="" type="checkbox"/> | <input type="checkbox"/> |
| မှတ်ချက် | | | မှတ်ချက် | | | မှတ်ချက် | | |

(ဃ) ကျေးရွာသို့ ရောက်ရှိနိုင်သည့်လမ်းအခြေအနေ / ကျေးရွာတစ်ရွာသည် ၎င်း၏ကျေးရွာအုပ်စုနှင့် ဆက်သွယ်ထားသော လမ်းအခြေအနေ (အောက်ပါတို့ကိုပိုင်းပါ)

ကျောက်ကြမ်းလမ်း: ကတ္တရာလမ်း: ကွန်ကရစ်လမ်း: မော်တော်ဆိုင်ကယ်လမ်း:
 ကျောက်ခင်းလမ်း: မြေသားလမ်း: လူသွားလမ်း: အခြား: _____

(င) ကျေးရွာဖွံ့ဖြိုးမှုစီမံချက်

- (၁) လူထုပဟိုပြုစီမံကိန်းမစတင်မီ ဤကျေးရွာတွင်ကျေးရွာဖွံ့ဖြိုးမှု စီမံချက်ရှိခဲ့ပါသလား? ပိုင်းပါ
ရှိပါသည်/မရှိပါ/မသိပါ
- (၂) ရှိခဲ့ပါလျှင် ဤစီမံချက်ကို မည်သည့် ခုနှစ်တွင်ပြင်ဆင်ခဲ့ပါသနည်း? နှစ်-၂၀၁၅/မသိပါ
- (၃) ဤစီမံချက်ကို မြို့နယ်မှအတည်ပြုခဲ့ပါသလား? ပြုခဲ့ပါသည်/မပြုခဲ့ပါ/မသိပါ

(စ) ခရီးအကွာအဝေး

- (၁) ဤကျေးရွာ၏ပဟိုမှ ၎င်းကျေးရွာအုပ်စု၏ပဟိုအထိခရီးမိုင်မည်မျှကွာဝေးသနည်း? မိုင်-၁.၅/မသိပါ
- (၂) ဤကျေးရွာမှ ၎င်းကျေးရွာအုပ်စုပဟိုအထိသွားလာရာတွင်ကြာမြင့်သည့်အချိန် ခြောက်သွေ့ရာသီတွင်ကြာချိန်-၃ နာရီ ထော်လာဂျီ/မော်တော်ဆိုင်ကယ်/ခြေလျှင်/လား/မော်တော်ဘုတ်/
 အခြား: _____ စသည်တို့ဖြင့်သွားလျှင်ကြာမြင့်သည့်အချိန်
 မိုးရာသီတွင်ကြာချိန်-၅ နာရီ ထော်လာဂျီ/မော်တော်ဆိုင်ကယ်/ခြေလျှင်/လား/မော်တော်ဘုတ်/
 အခြား: မသိပါ စသည်တို့ဖြင့်သွားလျှင်ကြာမြင့်သည့်အချိန်

(ဆ) ပတ်ဝန်းကျင်ဆိုင်ရာသဘာဝဘေးအန္တရာယ် -

ဤကျေးရွာတွင်ရေကြီးခြင်းကိုသို့ သဘာဝဘေးအန္တရာယ်ကျရောက်ဖူးခြင်းရှိပါသလား။
 မရှိပါ ရှိပါသည် ရှိလျှင်ဖော်ပြပါ- ဒီးဂါး (၁၉၈၀) ခုနှစ်
ရေစား (၂၀၁၀/၂၀၁၅)

(ဇ) ကျေးရွာတွင် ဖွဲ့စည်းထားသော အဖွဲ့အစည်းများ

လူထုပဟိုပြုစီမံကိန်းမတိုင်မီ ဤကျေးရွာတွင် ကျေးရွာဖွံ့ဖြိုးရေးအတွက် အစိုးရ(သို့)ရွာသားများကိုယ်တိုင်(သို့) စီမံကိန်းတစ်ခုခုမှ ဖွဲ့စည်းထားသည့် အဖွဲ့အစည်းများရှိပါသလား။

ဖွံ့ဖြိုးရေးအဖွဲ့အစည်းအကျဉ်းချုပ်
Save the children
အဖွဲ့အစည်း
အဖွဲ့အစည်း

ကျေးရွာခေါင်းဆောင်

အမည် ဦးဝင်းဗိုလ်
 လက်မှတ် [Signature] နေ့စွဲ ၇-၂-၂၀၁၆

လူထုစည်းရုံးရေးမှူး

အမည် ဦးထွန်းဇော်
 လက်မှတ် [Signature] နေ့စွဲ ၇-၂-၂၀၁၆

လူထုပူးပေါင်းပါဝင်သောလူမှုဆန်းစစ်ခြင်းနှင့်အကဲဖြတ်ခြင်းလုပ်ငန်းစဉ်(PSA/PRA)အကျဉ်းချုပ်

| စဉ် | အကြောင်းအရာ | ရက်စွဲ | ဦးတည်အုပ်စု | တက်ရောက်သူ | | | အဓိကဆွေးနွေးချက်များ |
|-----|---|--------|--|------------|----|--------|--|
| | | | | ကျား | မ | ပေါင်း | |
| ၁ | လူမှုစီးပွားအဆင့်သတ်မှတ်ခြင်း (Wealth Ranking) | | ချမ်းသာ၊ အလယ်အလတ်၊ နွမ်းပါးအုပ်စု | ၂၄ | ၅၁ | ၆၀ | ကျေးရွာလူမှုစီးပွားအုပ်စုများ၊ ခွဲခြားသတ်မှတ်နိုင်ရေးအတွက် အခြေခံစံနှုန်းများသတ်မှတ်ခြင်း ကျေးရွာသားများနှင့်အများသ ဘောတူခွဲခြားသတ်မှတ်ခြင်း |
| ၂ | ရာသီခွင်ပြပြက္ခဒိန် (Seasonal Calender) | | ကော်မတီဝင်၊ အမျိုးသမီး၊ အမျိုးသားများ | ၁၇ | ၃၅ | ၅၂ | ရာသီဥတု၊စိုက်ပျိုးသီးနှံများ၊ လယ်ယာလုပ်ငန်းများ၊ ပင်ငွေထွက်ငွေ၊မွေးမြူ ရေးလုပ်ငန်းများ၊ |
| ၃ | ကျေးရွာလူနေမှုပြသယံဇာတမြေပုံ (social Map/Resource Map) | | ရပ်မိ၊ရပ်ဖ ကော်မတီဝင်များ | ၃၆ | ၇၂ | ၁၀၈ | အိမ်အမျိုးအစားများ၊အခြေခံ အဆောက်အဦများ၊လမ်းပန်း ဆက်သွယ်ရေးအခြေအနေ၊ လယ်ယာမြေဖြစ်ချောင်း၊ ရေတွင်း၊ရေကန်သစ်တောများ |
| ၄ | ပြဿနာသစ်ပင် (Problem Tree) | | အမျိုးသား၊ အမျိုးသမီးများ | ၁၃ | ၆၀ | ၇၃ | ဆွေးနွေးထားသောအခြေခံ အဆောက်အဦများနှင့်အ သက်မွေးဝမ်းကြောင်းလုပ်ငန်း များ |
| ၅ | ကျေးရွာ၏ငါးနှစ်စာဦးစားပေး အစီအစဉ်(Pair Wise) | | အမျိုးသားအုပ်စု၊ အမျိုးသမီးအုပ်စု၊ လူငယ်အုပ်စု၊ ရပ်မိရပ်ဖအုပ်စု | ၁၃ | ၆၀ | ၇၃ | အကျိုးပြုဦးရေအကျိုးခံစားခွင့် နှင့်အဓိကလိုအပ်ချက်များပေ မူတည်ပြီးဆုံးဖြတ်သည်။ |
| ၆ | အဖွဲ့အစည်းချိတ်ဆက်ပုံ (Venn Diagram) | | အဖွဲ့၊ အုပ်ချုပ်ရေးအဖွဲ့၊ ကျေးရွာစီထောက် အဖွဲ့ | ၁၈ | ၃၆ | ၅၄ | ကျေးရွာတွင်ရှိအဖွဲ့အစည်းများ နှင့်ဖွံ့ဖြိုးရေးလုပ်ငန်းအတွက်ချိတ် ဆက် ဆောင်ရွက်လုပ်ကိုင်မှု |
| ၇ | ပင့်ကူအိမ်ကွန်ယက် (Spider Web) | | အမျိုးသား၊ အမျိုးသမီးများ | ၁၇ | ၃၅ | ၅၂ | အမျိုးသား၊ အမျိုးသမီးများတန်းတူအခွင့်အ ရေးရရှိမှုနှင့်မရရှိသည့်အ ကြောင်းအရင်းများ |

| | | | | | | | |
|----|--|--|------------------------------------|----|----|-----|--|
| ၈ | အမျိုးသား၊ အမျိုးသမီးများ၏ တနေ့တာလုပ်ငန်းသုံးသ ပ်မ (Men/Women timeline) | | အမျိုးသား၊ အမျိုးသမီးများ | ၁၈ | ၃၆ | ၅၄ | အမျိုးသား၊ အမျိုးသမီးများ၏တနေ့တာအလု ပ်ချိန်နှင့်အားလပ်ချိန်များသုံးသပ် ချက် |
| ၉ | အိမ်မက်ပြမြေပုံ (Dream Map) | | ကျေးရွာစီထောက် အဖွဲ့ကျေးရွာလူထု | ၁၇ | ၆၀ | ၇၃ | နောင်တချိန်ကျေးရွာတွင် ဖြစ်စေလိုသောအနာဂတ်မြင် ကွင်းများထည့်သွင်းရေးဆွဲခြင်း |
| ၁၀ | ကျေးရွာသမိုင်းကြောင်း (village Histoy) | | ကျေးရွာစီထောက် အဖွဲ့ကျေးရွာလူထု | ၃၇ | ၇၃ | ၁၁၀ | ကျေးရွာဖြစ်ပေါ်လာပုံ သမိုင်းကြောင်း |

ဥစ္စာနေအဆင့် ခွဲခြားမှု စံနမူနာပုံစံ

မြို့နယ် စစ်ကိုင်း..... ကျေးရွာအုပ်စု မင်း..... ကျေးရွာ မင်း..... ရက်စွဲ ၇.၂.၂၀၁၆

| အကြောင်းအရာ | ချမ်းသာ | အလယ်အလတ် | နွမ်းပါး |
|--------------------------|--|------------------------|------------------------|
| နေအိမ်အခြေအနေ | ပျဉ်စောင်ကာ၊ ခွက်မိုး | ဝါးအိမ် သဏ္ဍာန်မိုး | ဝါးအိမ် သဏ္ဍာန်မိုး |
| ဝက်ပစ္စည်းပိုင်ဆိုင်မှု | စပါးစက်၊ အိစက်၊ စက်ပျော၊ လယ်တွက်စက် ဆိုင်ကယ် | ဆိုင်ကယ် | - |
| လယ်ယာမြေပိုင်ဆိုင်မှု | ၅ဧက | ၂ဧက | - |
| ကျွဲ၊ နွား ပိုင်ဆိုင်မှု | ၂ကောင် | ၂ကောင် | - |
| တနပ်ပျမ်းမျှဝင်ငွေ | ၁၀ သိန်း | ၇ သိန်း | ၅ သိန်း |
| စားနပ်ရိက္ခာဖူလုံမှု | ၁၅၆ | ၆၀ | ၁၀ |
| စုစုပေါင်းအိမ်ထောင်စု | ၂၄ အိမ် | ၅၁ အိမ် | ၆၀ အိမ် |

| စဉ် | ချမ်းသာ | အလယ်အလတ် | နွမ်းပါး |
|-----|--------------------------|---------------------|-----------------------|
| ၁။ | ငြိုးနှိုင်းနှိုင်းခေါင် | ငြိုးနောင်ဖွင့် | ငြိုးချစ်ဖွင့် |
| ၂။ | ငြိုးနိုးညို | ငြိုးဆိုးညွှန်ခေါင် | ငြိုးကောကြံဖွင့် |
| ၃။ | ငြိုးချစ်တင် | ငြိုးချစ်ငြိုး | ငြိုးနိုးချင် |
| ၄။ | ငြိုးခေါင်ဝင်း | ငြိုးခေါင်ဖြူ | ခေါင်ဖျော်ဖျော် |
| ၅။ | ငြိုးတင်ဖြူ | ငြိုးတင်ပြို | ငြိုးဝင်း |
| ၆။ | ငြိုးတင်ခေါင်ရွှေ | ငြိုးကျော်စား | ငြိုးအုန်း |
| ၇။ | ခေါင်ဖြူ | ငြိုးဖြူစိမ်း | ငြိုးမျိုးကော်စား |
| ၈။ | ငြိုးပျော့ | ငြိုးဖြူခေါင် | ငြိုးပျော့ချင် |
| ၉။ | ငြိုးခေါင်ရွှေ | ငြိုးတင်ခေါင်ဖြူ | ငြိုးဖြူဖျော် |
| ၁၀။ | ငြိုးဖြူခေါင် | ငြိုးတင်ခေါင်ငြိုး | ငြိုးကျော်စားငြိုး |
| ၁၁။ | ငြိုးခင်ခေါင်ဖြူ | ငြိုးခေါင်ခင်ခင် | ငြိုးကောကြံငြိုး |
| ၁၂။ | ငြိုးညိုတူတူ | ငြိုးတင်ဖွင့် | ခေါင်ဖျော်ဖျော် |
| ၁၃။ | ငြိုးပျော့ခင် | ငြိုးသန်းငြိုး | ငြိုးခေါင်ခင်ခင်ဖျော် |
| ၁၄။ | ငြိုးပျော့ပျင် | ငြိုးဖြူခေါင် | ငြိုးနိုးကောခင် |
| ၁၅။ | ငြိုးတင်ဖြူ | ငြိုးဝင်းညို | ငြိုးကောပျင် |
| ၁၆။ | ငြိုးတင်ဖြူ | ငြိုးတင်ခေါင်ခင် | ငြိုးကောညွှန် |
| ၁၇။ | ငြိုးသန်းရွှေ | ငြိုးနောင်ဖြူ | ငြိုးဖျော်ချင် |
| ၁၈။ | ငြိုးသန်းခင် | ငြိုးဖျော်ချင် | ငြိုးပျော် |
| ၁၉။ | ငြိုးတင်ခေါင်ခင် | ငြိုးခင်းဖွင့် | ငြိုးတင်ခေါင်ချင် |
| ၂၀။ | ငြိုးပျော်စား | ငြိုးကောဝင်း | ခေါင်ကော |
| ၂၁။ | ခေါင်အုန်းခင် | ငြိုးသံတိုင် | ငြိုးခေါင်တင် |

| စဉ် | ချမ်းသာ | အလယ်အလတ် | နွမ်းပါး |
|-----|-------------|---------------------|---------------|
| ၂၂။ | ဦးဝင်းယု | ဦးစောလျှော် | ဦးကျော်ကျော် |
| ၂၃။ | ဒေါ်စိုးခင် | ဦးစောခင် | ဦးဆန်းလှ |
| ၂၄။ | ဦးမျိုးဝင်း | ဦးကျော်မင်း | ဦးစောလျှော် |
| ၂၅။ | | ဦးဆန်းလှ | ဦးကဲခင် |
| ၂၆။ | | ဦးစောလျှော် | ဒေါ်စိုးစော |
| ၂၇။ | | ဦးမျိုးအောင် | ဦးပိုင်စံ |
| ၂၈။ | | ဒေါ်စောလှ | ဒေါ်စိုး |
| ၂၉။ | | ဦးလှစွာ | ဦးစော |
| ၃၀။ | | ဦးခင်မောင်စော | ဒေါ်ဝင်း |
| ၃၁။ | | ဦးချစ်စွာ | ဦးဝင်းဆင့် |
| ၃၂။ | | ဦးမျိုးဝင်း | ဦးခင်စံခင် |
| ၃၃။ | | ဦးချစ်ဦး | ဦးစောခင် |
| ၃၄။ | | ဦးစံစို | ဦးခင်မောင်စော |
| ၃၅။ | | ဦးချစ်စိုး | ဦးခင်မောင်စော |
| ၃၆။ | | ဦးဆန်းလှ | ဦးဝင်းစံ |
| ၃၇။ | | ဦးစောခင်စံ | ဦးမင်းစော |
| ၃၈။ | | ဦးကျော်စော | ဒေါ်စောစော |
| ၃၉။ | | ဦးမျိုးအောင် | ဦးချစ်စံ |
| ၄၀။ | | ဦးစိုး | ဦးကျော်စော |
| ၄၁။ | | ဦးဆန်းစော | ဦးမျိုးဝင်း |
| ၄၂။ | | ဦးခင်မောင်စော | ဒေါ်စိုး |

| စဉ် | ချမ်းသာ | အလယ်အလတ် | နွမ်းပါး |
|-----|---------|------------------|---------------|
| ၄၃ | | ဦးခေါင် | ဦးခဲဗျား |
| ၄၄ | | ဦးဝင်းမြင့် | ဦးမောင်ကျွေး |
| ၄၅ | | ဦးသန်းရွှေ | ဒေါ်မိ |
| ၄၆ | | ဦးတင်မောင်ညို | ဦးစိန်ပွင့် |
| ၄၇ | | ဦးဖိုးကြွေး | ဦးဝင်းညို |
| ၄၈ | | ဦးချစ်အေး | ဦးမင်းတော် |
| ၄၉ | | ဦးပျံမြင့် | ဦးထွန်းမြင့် |
| ၅၀ | | ဦးဝင်းပျော် | ဦးမင်းထွန်း |
| ၅၁ | | ဦးမောင်တော် | ဦးခဲကျွေး |
| ၅၂ | | ဦးသန်းတင် | ဒေါ်တင်မောင် |
| ၅၃ | | ဦးတင်မောင်ကျွန်း | ဦးတင်ရွှေ |
| ၅၄ | | | ဒေါ်နီ |
| ၅၅ | | | ဦးသန်းပိုင်ဦး |
| ၅၆ | | | ဦးဖိုးအေး |
| ၅၇ | | | ဦးဖိုးသာ |
| ၅၈ | | | ဦးတင်ကျွန်း |
| ၅၉ | | | ဦးပျံပျံ |
| ၆၀ | | | ဦးမောင်ခင် |
| | | | |
| | | | |
| | | | |

မကွေးတိုင်းဒေသကြီး၊ စေတုတ္ထကမ္ဘာမြို့နယ်၊ မကြီးဒုတိယ၊ မကြီးကျေးရွာ၏
ဥစ္စာဒေသဆိုင်ရာသတ်မှတ်ခြင်းအားသုံးသပ်ချက်

နေ့စွဲ - ၇/၂/၂၀၁၆
စတင်ဆွေးနွေးချိန် - ၀၉:၃၀ မနက်
ပြီးဆုံးချိန် - ၁၀:၁၅ မနက်
ကြာချိန် - ၀၀:၄၅
နေရာ - မကြီးကျေးရွာစုဂုဏ်ဆောင်

မကွေးတိုင်းဒေသကြီး၊ စေတုတ္ထကမ္ဘာမြို့နယ်၊ မကြီးဒုတိယ၊ မကြီးကျေးရွာတွင်
ကျေးရွာအားလုံး ပူးပေါင်းပါဝင်သော လျှို့ဝှက်ဆန်းစစ်ခြင်းအစည်းအဝေးကို ၇/၂/၂၀၁၆
ရက်နေ့ မကြီးကျေးရွာစုဂုဏ်ဆောင်တွင် ကျင်းပပြုလုပ်ခဲ့သည်။ ထိုအစည်းအဝေး၌
မကြီးကျေးရွာတွင်နေထိုင်ကြသော လျှို့ဝှက်ဆန်းစစ်ခြင်းအစည်းအဝေး၏ ဥစ္စာဒေသဆိုင်ရာ
သတ်မှတ်ခြင်းပုံစံကို အသစ်ပြင်ဆင်ခြင်း၊ သတ်မှတ်ခံကြသည့် သို့မဟုတ် သတ်မှတ်ခြင်း
မှတစ်ဆင့် ပိုင်ဆိုင်မှု၊ အသစ်ပြင်ဆင်မှု၊ လယ်ယာမြေ ပိုင်ဆိုင်မှု၊
ကျွန်းပိုင်ဆိုင်မှု၊ တစ်နှစ်ပျမ်းမျှပိုင်ဆိုင်မှု၊ စားနပ်ရိက္ခာပျမ်းမျှစာသုံးစွဲမှု၊ အစား
အဆံ့စွဲခြားသတ်မှတ်ခံကြသည်။

မကြီးကျေးရွာတွင်နေထိုင်ကြသော မကြီးကျေးရွာပြည်သူလူထု၏ နေထိုင်
အခြေအနေတို့ကို အသစ်ပြင်ဆင်ခြင်း သတ်မှတ်ရာတွင် သွင်းအား၊ ပျက်စီးမှုနှင့် သွင်းပို့
တို့ဖြင့် ဆောက်လုပ်ပိုင်ဆိုင်ထားသည့် သို့မဟုတ် သွင်းပို့ခြင်း၊ ပြန်လည်
သစ်ပြင်ဆင်မှု၊ ပါဝင်မှု၊ ကာကွယ်မှု ဖြင့် ဆောက်လုပ်ပိုင်ဆိုင်ထားသည့် အစား
အသုံးပစ္စည်းများ၊ စားနပ်ရိက္ခာပျမ်းမျှစားသုံးမှု၊ စားသုံးမှုဖြင့် သွင်းပို့ခြင်း။

စက်ပစ္စည်းပိုင်ဆိုင်မှု၊ အစားအသုံးဖြင့် သတ်မှတ်ရာတွင် ချမ်းသာ
သောသူတို့သည် စားနပ်ရိက္ခာ၊ စက်ပစ္စည်း၊ လက်တွန်းတွန်းစက်ပိုင်ဆိုင်မှု၊ စက်ပိုင်ဆိုင်မှု၊
ဆိုင်ထားကြပြီး အစားအသုံးပျမ်းမျှစားသုံးမှု၊ စားသုံးမှုဖြင့် ဆောက်လုပ်မှု၊ သာပိုင်ဆိုင်ထား
ကြသည်။ နှစ်ပေါင်းသောသူတို့၏ နေထိုင်မှု၊ မည်သည့် စက်ပစ္စည်း ပိုင်ဆိုင်ခြင်းမျှပါ။

မကြီးကျေးရွာသည် တောင်သူလုပ်ငန်းကိုသာ အဓိကထားလုပ်ကိုင်သော
ကျေးရွာဖြစ်သည်။ သို့ပါသော်လည်း လယ်ယာမြေ ပိုင်ဆိုင်မှု အနေအထား ဖြစ်
ကြည့်လျှင် ချမ်းသာသောသူတို့တွင် (၅) ဇနီး၊ အစားအသုံးပျမ်းမျှစားသုံးမှုကို တွင်
ပျက်စီးမှု နှစ်ပေါင်းသောသူတို့တွင် လယ်ယာမြေ ပိုင်ဆိုင်မှု ဖြစ်ပြီး မရှိသည့်ကို
တွေ့ရှိရသည်။ ယခုအခါတွင် များစွာပေးပို့ပေးပြီး ကျေးရွာ၏ လယ်ယာ

ခြေအများအပြား ပျက်စီးဆုံးရှုံးမှုတို့ဖြစ်ကြပေသော်လည်းကောင်း၊ လျော်ကြေးပေးရန် အဆင်ပြေစေရန်အတွက် ဤနေ့သည်ကို စောင့်ဆိုင်းနေပါသည်။

အထူးသဖြင့် ယိုးဒယားနိုင်ငံ၊ အရှေ့ဘက်တွင် ချမ်းသာစေရန်အတွက် ဤနေ့သည်ကို စောင့်ဆိုင်းနေပါသည်။ ဤနေ့သည်ကို စောင့်ဆိုင်းနေပါသည်။

မကြီးကျေးဇူးတင်ဘဲ တစ်နှစ်ပျမ်းမျှ ဝင်ငွေကို စောင့်ဆိုင်းနေပါသည်။ ဤနေ့သည်ကို စောင့်ဆိုင်းနေပါသည်။

စားနပ်ရိက္ခာများနှင့် မျှတစေရန်အတွက် ချမ်းသာစေရန်အတွက် ဤနေ့သည်ကို စောင့်ဆိုင်းနေပါသည်။

မကြီးကျေးဇူးတင်ဘဲ အဆင်ပြေစေရန်အတွက် ချမ်းသာစေရန်အတွက် ဤနေ့သည်ကို စောင့်ဆိုင်းနေပါသည်။

ဦးအောင်အေး - ဦးအောင်အေး - ဦးအောင်အေး

ပေါင်စွဲ - ဦးအောင်အေး - ဦးအောင်အေး

မှတ်တမ်းတင်သူ
(ဒေါ်အေးအေး)

မိုးသစ်တစ်ကောင်း၊ မွန်ကောင်းရွာသွန်း၊ ငြိမ်းစိုက်ပျိုး၊ ရန်အာတွက်အာဆင်ဗေဒော
လများ၊ ဖြစ်ပါသည်။ တော်သလင်း၊ နှင့်သိတင်း၊ ကျွတ်တော့တွင် မိုးအနည်းငယ်
သာရွာသွန်း၊ မျှတသည်။ နေထွေရှိပါသည်။ တန်ဆောင်မုန်း၊ နတ်တော်၊ ဖြာသို့၊ တ
ပိုတွဲလတိုတွင် နှစ်များ၊ ကျဖြိုးဆောင်းသီးနှံများ၊ စိုက်ပျိုးရန်အာတွက်အာဆင်ဗေ
ဒောလများ၊ ဖြစ်ပါသည်။ တပေါင်းလတွင်မူ နှစ်ကျခင်း၊ မရှိတော့ပဲ။ ပူးပင်း
ခြောက်တွေ၊ ဘောအနေအသာ၊ နှိပ်ကြောင်းသိရှိရပါသည်။

ရာသီဥတုတော်များကိုမူ တန်ချွန်၊ ကဆုန်၊ ဝါဆို၊ ဝါခေါင်၊ တော်သလင်း၊ သိတင်း
ကျွတ်၊ တန်ဆောင်မုန်း၊ လနှင့်တပိုတွဲလတိုတွင်လအလှိုက် ကျင်းပကြောင်း
သိရှိရပါသည်။

စာနပ်ကိုကွာဖျက်မှုမှာ တန်ချွန်၊ ကဆုန်၊ နတ်ချွန်၊ ဝါဆို၊ ဝါခေါင်၊ တန်ဆောင်
မုန်း၊ လတိုတွင်ခက်ခဲမှုရှိပါသည်။ တော်သလင်း၊ သိတင်း၊ ကျွတ်၊ နတ်တော်၊
တပိုတွဲလတိုတွင်အာဆင်အတင်လှလောက်မှုရှိပြီး ဖြာမို့လတွင်သာ ဖျက်မှုရှိ
ကြောင်းသိရှိရပါသည်။ စာနပ်ကိုကွာခက်ခဲခြင်းမှာ အပူပိုက်၊ ပါးခြင်း၊ လမ်း
ပန်းဆက်ပွတ်ရေးခက်ခဲခြင်း၊ လယ်ယာဖွဲ့များနှစ်စဉ်နီးပါး ရှေ့လွှမ်းမိုးမှု၊ ဒါကံကို
ခံနေရခြင်းတို့ကြောင့်ဖြစ်သည်။

မဇ္ဈိကျေးရွာ၏ဝေငွေနှင့်တွက်ငွေတို့ကို နှိုင်းယှဉ်ကြည့်လျှင် ဝေငွေနည်း
ပါးပြီး တွက်ငွေ ကသာများကြောင်း သိရှိရပါသည်။ ဝေငွေကောင်းသောအမှာသိ
တင်း၊ ကျွတ်လနှင့်တပိုတွဲလနှစ်လသာရှိပြီး ကျန်သောလများမှာ ဝေငွေမရှိသောနှင့်
အာဆင်အတင်သာဝေငွေမျှရှိပါသည်။

ရာသီဥတု ဖြာနှင့်တစ်ခုလုံးကိုလေ့လာသုံး သပ်ကြည့်သောအခါ တန်ချွန်၊ လ
နှင့်တပေါင်းလတို့တွင် မဇ္ဈိကျေးရွာသူ၊ ကျေးရွာသားတို့ အပူပိုက်၊ သောလ
များဖြစ်ကြောင်း သုံးသပ်မိပါသည်။

ဦးဆောင်ဆွေးနွေးသူ - ဦးအောင်ရွှေ၊ ဒေါ်ခင်သန်း
ပါဝင်ဆွေးနွေးသူ - ကျား (၁၅) ဦး၊ မ (၃၅) ဦး (ဒေါ်ချော့)

ပြဿနာ ဖြေရှင်းမှု စက်ဝန်း

မြို့နယ် ကျေးရွာအုပ်စု မကြီး ကျေးရွာ မကြီး ရက်စွဲ ၇-၂-၂၀၁၆

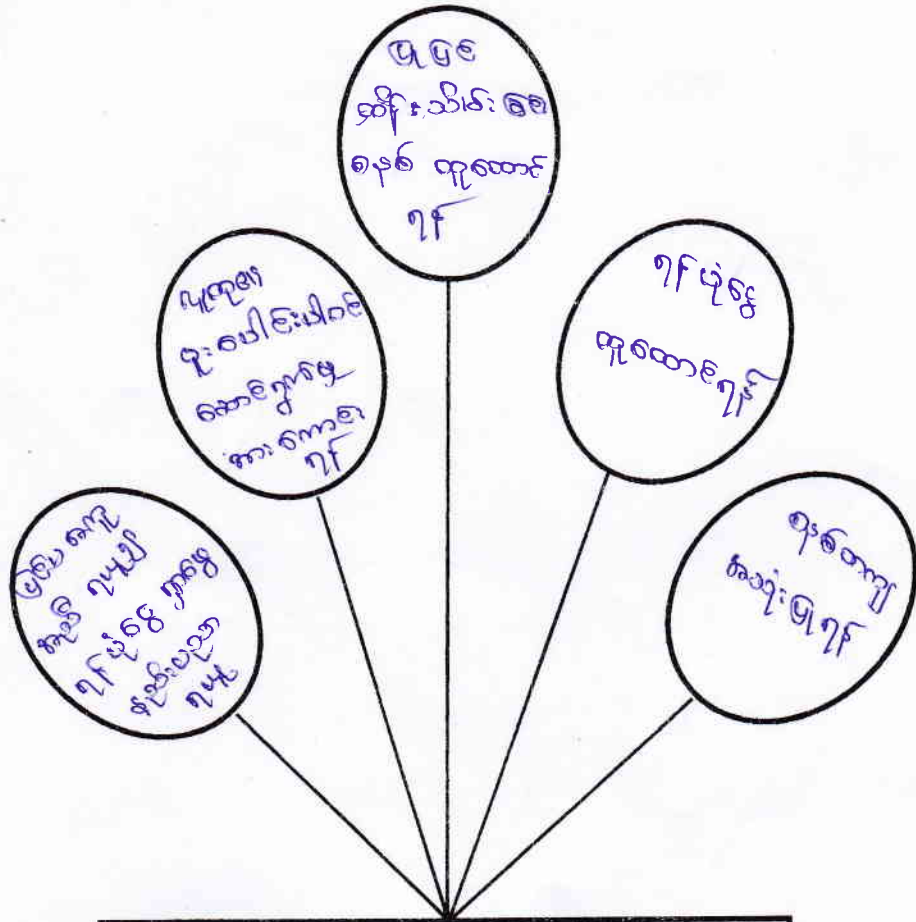

ရွာသစ်ရွာ၏ မကောင်းခြင်း

ကျေးရွာ၏ ရွာသားများ၏ စိတ်ပိုက်မှု နည်းပါးခြင်း

why
- ရွာသားများ စိတ်ပိုက်မှု နည်းပါးခြင်း
- ကျေးရွာ၏ အခြေအနေအထား
- ကျေးရွာ၏ အခြေအနေအထား

when
ကလေးများ ပညာသင်ကြားခြင်း

where
မကြီးကျေးရွာ စာသင်ကျောင်း

ပါဝင်ဆွေးနွေးသူ -
ကျား - ၃
မ - ၆၀

မှတ်တမ်းတင်သူ

(ကျေးရွာအုပ်စုအဖွဲ့)

မကွေးတိုင်းဒေသကြီး ဆေးကုသမှုဌာန၊ မကြီးကျေးရွာ၊ မကြီးကျေးရွာ
စာသင်ကျောင်း၊ မကောင်းခြင်း၏ပြဿနာဖြေရှင်းမှုအစီအစဉ်အား သုံးသပ်ချက်

ဇူလိုင် - ၇ - ၂ - ၂၀၁၆

စာစီဆေးခန်းခွန် - ၄ : ၃၀
ပြီးဆုံးခွန် - ၅ : ၀၀
စာခွန် - ၀ : ၃၀
နေရာ - မကြီးကျေးရွာ စတုရန်းပေါင်

မကြီးကျေးရွာ စာသင်ကျောင်း၊ မကောင်းခြင်းပြဿနာအား ဖြေရှင်းမှု
အစီအစဉ်အား သုံးသပ်ချက် အစဉ်အဆက် မကြီးကျေးရွာ စတုရန်းပေါင်တွင် ကျင်းပခဲ့သည်။
မကြီးကျေးရွာတွင် စာသင်ကျောင်း၊ မကောင်းခြင်း အဆက်အသွယ်ပြဿနာသည်
မကြီးကျေးရွာအတွင်းရှိကျောင်းသားကျောင်းသူများ၊ တာဝန်ကျ ဆရာဆရာမများ
အားလုံး ကျောင်း ဗွဲ့စာသင်ကြားနေသည့် ကာလတစ်မျှောက်တွင် ခံစားနေကြရသည်။
စာသင်ကျောင်း၊ မကောင်းခြင်းပြဿနာဖြေရှင်းရမည့်နည်းလမ်းများမှာ ကျင့်သုံး
ပေါင်း အကောင်အထည်ဖော်ဆောင်ရွက်ခြင်း၊ ပြင်ပမှ အကောင်အထည်ဖော်ဆောင်
ရွက်မည့် အဖွဲ့အစည်း ချုပ်ကိုင်ခြင်း၊ စာသင်ကျောင်း ဆောက်လုပ်ရန် အတွက် ကျွမ်း
ကျင်လုပ်သားရှာဖွေခြင်း၊ ဆေးကုသမှုပုံစံစီမံပါက ရှေ့တွင် တုံ့ဆောင်ဖြေရှင်းပေးခြင်း
သိမ်းရေ အစီအစဉ်များ ရေးဆွဲခြင်း၊ ပြုပြင်သိမ်းသိမ်းရေ အဖွဲ့ များ ဖွဲ့စည်းခြင်း
ရန်ပုံငွေရှာဖွေခြင်း နှင့် စာသင်ကျောင်း ဆောက်လုပ်ပြီးပါက စနစ်တကျ အသုံးပြု
ခြင်း စသည်တို့ဖြင့် မကြီးကျေးရွာတွင် စာသင်ကျောင်း မကောင်းခြင်းပြဿနာအား
ဖြေရှင်းရန်နည်းလမ်း အဆင့်မြင့်အား ဆွေးနွေးခဲ့ပါသည်။

ဦးဆောင်ဆွေးနွေးသူ - ဦးစွမ်း၊ ဒေါ်ခင်အေး၊ ဦးစွန်း

ပါဝင်ဆွေးနွေးသူ ကျား () ဦး၊ () ဦး၊ () ဦး

မှတ်တမ်းတင်သူ

(ဦးကျော်စွာ)

လုပ်ငန်းလိုအပ်ချက်များ ဖော်ထုတ်ခြင်း

ရက်စွဲ ...၇...၂...၂၀၁၆

အမျိုးသား အဖွဲ့

- ၁။ မီးယားရောဂါ အခြေခံဇီဝဗေဒ
- ၂။ စာသင်ကျောင်း ဖွဲ့စည်းခြင်း
- ၃။ ဆေးပေးခန်း
- ၄။ မီးသတ်ရေကန် (ဂါလံ (၁၀၀၀)အနီး ၂၅)လုံး
- ၅။ ရွာတွင်းလမ်းဖွဲ့စည်းခြင်း (ကျောက်ချောင်းလမ်း)
- ၆။ ရေကန်ရုံ
- ၇။
- ၈။
- ၉။

အမျိုးသမီး အဖွဲ့

- ၁။ စာသင်ကျောင်းဖွဲ့စည်းခြင်း
- ၂။ ဆိုလာမီးယားရောဂါ
- ၃။ ဆေးပေးခန်း
- ၄။ မီးသတ်ရေကန်
- ၅။ ရွာတွင်းလမ်းဖွဲ့စည်းခြင်း (ကျောက်ချောင်းလမ်း)
- ၆။ ရေပေးဝေရောဂါ (ရေကန် ၁၊ ရေကန် ၂ ဖြင့် ရေပေးဝေခြင်း)
- ၇။ အသက်မွေးဝမ်းကျောင်း ယူဆာ
- ၈။
- ၉။

ကျေးရွာလူမှုရေး အဆောက်အဦးဆိုင်ရာ အခက်အခဲများအပေါ် ခန့်မှန်း ငွေကြေး တွက်ချက်မှုဇယား

ရက်စွဲ

| စဉ် | ဦးစားပေး ဖြေရှင်းရမည့် အခက်အခဲ | ဖြေရှင်းနည်း | လိုအပ်သော ဘဏ္ဍာငွေ ပမာဏ | ဆောင်ရွက်မည့် ကာလ | တာဝန်ခံမည့် အဖွဲ့ | မှတ်ချက် |
|-----|--------------------------------|------------------------------------|-------------------------|-------------------|------------------------------|----------|
| ၁။ | စာသစ်ကျောင်း၊ မင်္ဂလာခြံခြံ | စာသစ် ကျောင်းဆောက် လုပ်ခြင်း | ၁၅၀၀၀၀၀၀ | ၃/၂၀၁၆ | လူဝင်မှုစစ်ဓါတ် စီမံကိန်း | |
| ၂။ | မီးသတ်ရေးကန် မရှိခြင်း | မီးသတ်ရေး ကန်ဆောက် လုပ်ခြင်း | | ၃/၂၀၁၇ | လူဝင်မှုစစ်ဓါတ် စီမံကိန်း | |
| ၃။ | ကျောက်ဂုံ မဏ္ဍိ ခြံခြင်း | ကျောက်ဂုံ ဆောက်လုပ်ရန် | | ၃/၂၀၁၈ | လူဝင်မှုစစ်ဓါတ် စီမံကိန်း | |
| ၄။ | ရွာတွင်းလမ်း မကောင်းခြင်း | ရွာတွင်း လမ်းပြု ပြင်ခြင်း | | ၃/၂၀၁၈ | လူဝင်မှုစစ်ဓါတ် စီမံကိန်း | |
| ၅။ | ကျေးရွာအုပ်စု မရှိခြင်း | ကျေးရွာအုပ်စု ဖွဲ့စည်းရန် | | ၃/၂၀၁၉ | | |
| ၆။ | မီးမလတ်ခြင်း | မီးလတ်ရေး ဆောင်ရွက်ရန် | | ၃/၂၀၂၀ | ကျေးလက် | |
| ၇။ | ကျွန်းမာရေးဆေး ဌာနမရှိခြင်း | ဆေးခန်း ဆောက်လုပ် ရန် | | ၃/၂၀၂၀ | | |
| ၈။ | အလုပ်အကိုင် ဌာနမရှိခြင်း | အလုပ်အကိုင် ဌာနဆောက် လုပ်ရန် | | ၃/၂၀၂၁ | | |
| ၉။ | | | | | | |
| ၁၀။ | | | | | | |

ပါဝင်ဆွေးနွေးသူ

ကျား - ၁၃

မ - ၆၀

မှတ်တမ်းတင်သူ

ကျေးကြီးရွာကျေးရွာ
လူဝင်မှုစစ်ဓါတ်စီမံကိန်း

မကွေးတိုင်းဒေသကြီး၊ စော့တ္တကမြို့နယ်၊ မကြီးဒုပုစု၊ မကြီးကျေးရွာဇာန်
အဖွဲ့အစည်းဆိုင်ရာ ချိတ်ဆက်မှုဆိုင်ရာ သုံးသပ်ချက်များ

နေ့စွဲ - ၇.၂.၂၀၁၆

စာစုဆွေးနွေးချိန် - ၁၁:၀၀

ဖြီးဆုံးချိန် - ၁၁:၄၅

ကြာချိန် - ၀၀:၄၅

နေရာ - မကြီးကျေးရွာစုရပ်ကော်မတီ

မကွေးတိုင်းဒေသကြီး၊ စော့တ္တကမြို့နယ်၊ မကြီးဒုပုစု၊ မကြီး

ကျေးရွာကွင်းရှိသော အဖွဲ့အစည်းများမှာ ကျေးရွာဒုပုစုရပ်ကော်မတီ၊ မိခင်နှင့်
ကလေးအဖွဲ့၊ သမဂ္ဂချေးငွေအဖွဲ့၊ အင်္ဂမိဘဘက်အဖွဲ့၊ လူငယ်အဖွဲ့၊ ပျံဖြတ်တိုင်းသိမ်းရေး
ကော်မတီ၊ စုစုစုစုအဖွဲ့၊ Save the Children အဖွဲ့၊ ခြေစာပြန်ပြန်မြဲခွမ်းအင်အဖွဲ့၊
ပဋိပက္ခအဖွဲ့၊ မိဘဘက်ကော်မတီ၊ ရေကော်မတီ၊ ဂေါပကအဖွဲ့၊ အမျိုးသမီးရေးရာအဖွဲ့၊
မြေထဲကော်မတီနှင့် ကျေးရွာလူမှုပတ်ဝန်းကျင်အဖွဲ့တို့ဖြစ်ပါသည်။

မကြီးကျေးရွာဇာန် အစီအစဉ်ဖြိုးတိုးစဉ် ဦးဆောင်ပေးသောအဖွဲ့များမှာ

ကျေးရွာဒုပုစုရပ်ကော်မတီ၊ လူမှုပတ်ဝန်းကျင်အဖွဲ့၊ အင်္ဂမိဘဘက်အဖွဲ့၊ လူငယ်
အဖွဲ့၊ Save the children အဖွဲ့၊ ရေကော်မတီ၊ မြေထဲကော်မတီနှင့် ဂေါပကအဖွဲ့တို့
ဖြစ်ပါသည်။ ကျန်အဖွဲ့အစည်းများသည် ကျေးရွာဖွံ့ဖြိုးတိုးတက်ရေးအတွက် ပူး
ပေါင်းပါဝင်ဆောင်ရွက်ပေးကြပါသည်။ ကျေးရွာအတွင်းရှိ အဖွဲ့အစည်းများသည်
ကျေးရွာဖွံ့ဖြိုးတိုးတက်ရေးအတွက် ကျေးရွာလူမှုပတ်ဝန်းကျင်နှင့် ညှိနှိုင်းတိုင်ပင်၍ လုပ်
ဆောင်ကြပါသည်။ ဖုန်းအဖွဲ့၊ ဘားပုံးတိုင်းသည် မကြီးကျေးရွာအတွင်းရှိ ကျေး
ရွာသူ/သားများ ဖြစ်ပွားစဉ်းစားပြီး မကြီးကျေးရွာကော်မတီ၏ ဦးဆောင်ရွက်
နေသော ကျေးရွာအတွင်းရှိ အဖွဲ့များဖြစ်ပါသည်။

ဦးဆောင်ဆွေးနွေးသူ - ဦးထွန်းဝင်း၊ ဒေါ်ဒေါ်မာမာဇွေး မှတ်တမ်းတင်သူ

ပါထိဆေးနွေးသူ ကျား (၁၈) ဦး၊ မ (၃၆) ဦး (ဒေါ်ချောစု)

ပင့်ကူအိမ် သုံးသပ်ခြင်း (Cobweb)

အမျိုးသမီး အဖွဲ့ / အမျိုးသား အဖွဲ့

ရက်စွဲ ...၇...၂...၂၀၁၆

အလုပ်အကိုင်

အခွင့်အလမ်း

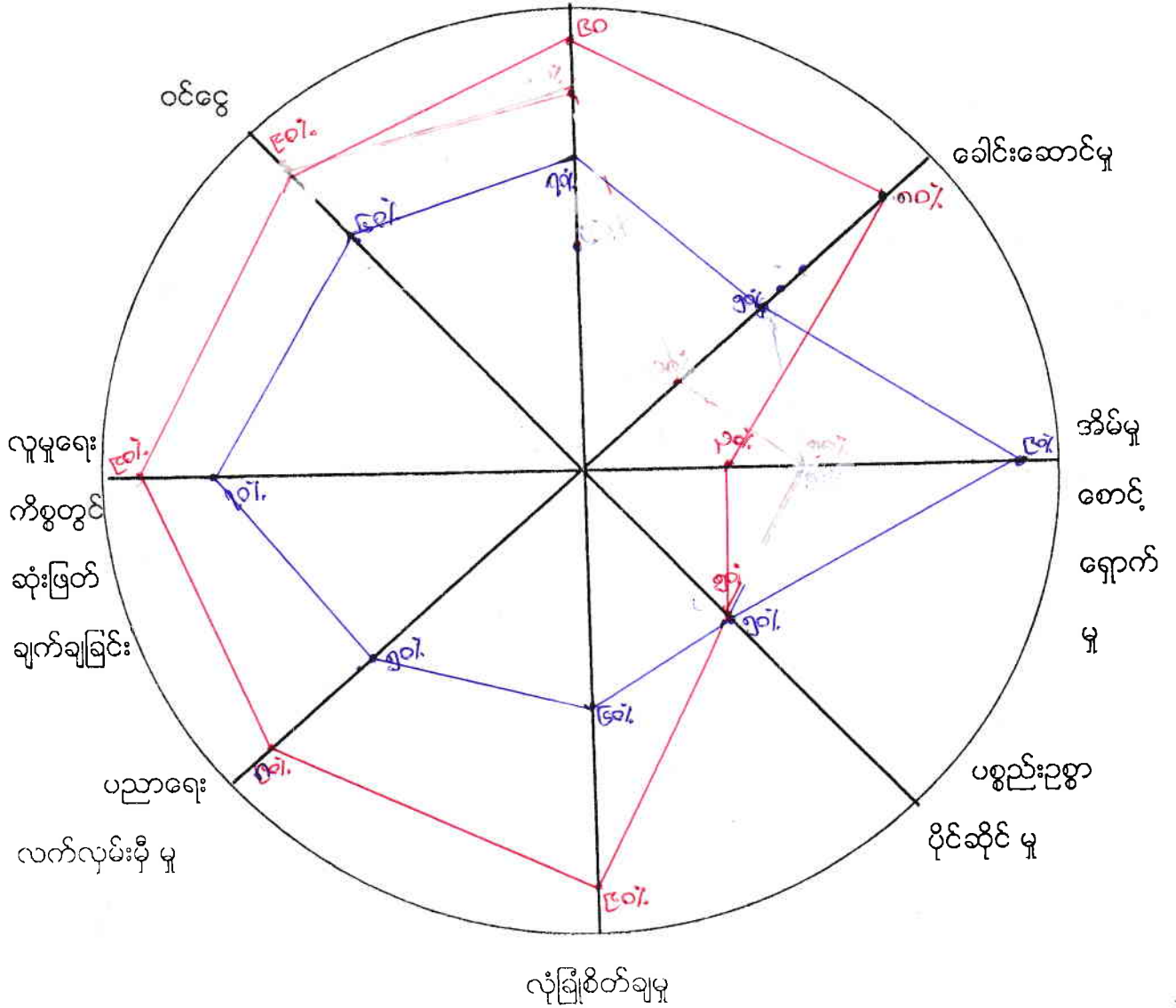

— အမျိုးသား
— အမျိုးသမီး

မကွေးတိုင်းဒေသကြီး၊ ဟော့ကွာဂျာနယ်၊ မကြီးဒုပ့်စု၊ မကြီးကျေးရွာ၏ အမျိုးသား နှင့် အမျိုးသမီးများ၏ ကဏ္ဍ အခြေအနေကို ပင်ရှာ အိမ်ပြင်သုံး သပ်ချက်များ

နေ့စွဲ - ၇/၂/၂၀၁၆
စတင်ဆွေးနွေးချိန် - ၁၀-၁၅ မနက်
ပြီးဆုံးချိန် - ၁၁:၀၀ မနက်
ကြာချိန် - ၀၀:၄၅
နေရာ - မကြီးကျေးရွာဥပဒေအောင်

မကြီးကျေးရွာဒုပ့်စု၊ မကြီးကျေးရွာတွင် လူထုအာရုံစူးစိုက်ပေးပါဝင်သော လူမှုဆန်းစစ်ခြင်းအစည်းအဝေးကို ၇/၂/၂၀၁၆ ရက်နေ့တွင် စုစည်းပုံစံပြုလုပ်ခဲ့ပါသည်။ ထိုအစည်းအဝေးတွင် အမျိုးသားနှင့် အမျိုးသမီးများ၏ အခြေအနေသုံး သပ်ချက်များကိုလည်း အဖြေအကျန်ဆွေးနွေးခဲ့ပါသည်။ အမျိုးသားနှင့် အမျိုးသမီးတို့၏ ကဏ္ဍ အခြေအနေသုံး သပ်ချက်များကို ခေါင်းစဉ် (၈) ခုဖြင့် ဆွေးနွေးခဲ့ပါသည်။ ၎င်းတို့မှာ (၁) အကျပ်အတည်းအခွင့်အလမ်း၊ (၂) ခေါင်းဆောင်မှု၊ (၃) အိမ်မှုကိစ္စစောင့်ရှောက်မှု (၄) ပစ္စည်းခွဲဝေမှု၊ (၅) ကျွမ်းကျင်မှု၊ (၆) သဘာဝလက်မှု၊ (၇) လူမှုရေး တွင်ဆုံးဖြတ်ချက်ချနိုင်မှု၊ (၈) လိမ္မော်မှုတို့ဖြစ်သည်။

၁။ အကျပ်အတည်းအခွင့်အလမ်း

မကြီးကျေးရွာ၏ အမျိုးသားနှင့် အမျိုးသမီးများ၏ အကျပ်အတည်းအခွင့်အလမ်းကို ရှုထောင့် အမျိုးသားများသည် (၉၀) ရာခိုင်နှုန်း ရရှိပြီး အမျိုးသမီးများသည် (၇၀) ရာခိုင်နှုန်း ရရှိပါသည်။ အမျိုးသမီးများသည် အမျိုးသားများထက် အကျပ်အတည်းအခွင့်အလမ်း ရရှိမှုနည်းနေခြင်းမှာ ကျေးရွာတွင် အမျိုးသမီးများကို နိုင်ငံခြားသို့ လုပ်ငန်းရှာဖွေပို့ဆောင်ပေးခြင်း၊ အမျိုးသားများကို နိုင်ငံခြားသို့ အခွင့်အလမ်းများဖြင့် လုပ်ငန်းရှာဖွေပို့ဆောင်ပေးခြင်း၊ အမျိုးသားများကိုသာ ရှာဖွေပို့ဆောင်ခြင်းတို့ကြောင့် ဖြစ်သည်။

၂။ ခေါင်းဆောင်မှု

မကြီးကျေးရွာ၏ အမျိုးသားနှင့် အမျိုးသမီးများ၏ ခေါင်းဆောင်မှု အခြေအနေသုံး သပ်ချက်တွင် အမျိုးသားများသည် (၈၀) ရာခိုင်နှုန်း ရရှိပြီး အမျိုးသမီးများမှာ (၅၀) ရာခိုင်နှုန်း ရရှိပါသည်။ အမျိုးသမီးများသည် အမျိုးသားများထက် ခေါင်းဆောင်မှု အခြေအနေနည်းနေခြင်းမှာ အမျိုးသမီးများသည်

မေ့ရင် အိမ်မှူ ကိစ္စများကို ဆောင်ရွက်ပေးရခြင်း ၊ ရှေး ဂျိုး အခင်းအလာ အာဂု အမျိုးသားများ ကိုသာ ခေါင်းဆောင်ခွင့်ပေးထားသောကြောင့် အမျိုးသားများကသာ ဦးဆောင်နိုင်မူ သာမန်ဖြစ်ခြင်းဖြစ်သည်။ ကျားမ အခန်း ကဏ္ဍအာဂု အမျိုးသမီးများ၏ စွမ်းဆောင်ရည်ကို ဖြည့်တင်ဖြောင်းလဲပေးနိုင်ရမူ အမျိုးသမီးစွမ်းဆောင်ရည်များ တိုးမြှင့်လာမည်ဖြစ်ပါသည်။

အိမ်မှူ ကိစ္စဆောင်ရွက်မှု

မကြီးကျေးဂွာဖန် အမျိုးသားနှင့် အမျိုးသမီး များ အိမ်မှူ ကိစ္စဆောင်ရွက်မှု သုံးသပ်ချက်တွင် အမျိုးသားများသည် (၃၀) ဂရုစိုက်ခြင်း ဂျှိဖြိုး အမျိုးသမီးများသည် (၉၀) ဂရုစိုက်ခြင်း ဂျှိသည် အမျိုးသမီးများသည် မေ့ရင် အိမ်မှူ ကိစ္စလုပ်ငန်းများ ဖြစ်သော တစ်ဖက်တစ်ချက် အထက်ကျော်၊ အိမ်သန့်ရှင်းရေးနှင့် သားသမီးတို့၏ ပေးပျက်မှုများကို မေ့ရင် လုပ်ဆောင်ပေးကြပါသည်။ အမျိုးသားများသည် မိသားစုအား ထားရှိရေး အတွက် ဝင်ငွေရှာဖွေသဖြင့် အိမ်မှူ ကိစ္စများကို ကျင့်ဆောင်ရွက်ပေးနိုင်သောကြောင့် ဖြစ်ပါသည်။

ပစ္စည်းပစ္စာပိုင်ဆိုင်မှု အကျဉ်းအခြေအနေအထား ချမှတ်

မကြီးကျေးဂွာဖန် အမျိုးသားနှင့် အမျိုးသမီး များ၏ အကျဉ်းအခြေအနေအထား ချမှတ်မှုတွင် အမျိုးသားနှင့် အမျိုးသမီးတို့မှာ (၅၀) ဂရုစိုက်ခြင်း ဖြစ်တူညီမျှပါသည်။ ကွဲသို့ ကျင့်ဆောင်ခြင်းမှာ အမျိုးသားများ အသုံးပြုသော အကျဉ်းအခြေများရှိနေသလို အမျိုးသမီးများ ပိုမိုအသုံးပြုနေသော အကျဉ်းအခြေများရှိနေသောကြောင့် ဖြစ်သည်။

ကုန်ကြမ်းစိုက်မှု

မကြီးကျေးဂွာဖန် အမျိုးသားနှင့် အမျိုးသမီးတို့၏ ကုန်ကြမ်းစိုက်မှု သုံးသပ်ချက်တွင် အမျိုးသားများသည် (၉၀) ဂရုစိုက်ခြင်း ဂျှိဖြိုး အမျိုးသမီးတို့မှာ (၆၀) ဂရုစိုက်ခြင်း ဂျှိပါသည်။ အမျိုးသမီးတို့သည် အမျိုးသားများနှင့် ဆွေးနွေးဆွဲဆောင်ပုံ မတူညီခြင်းကြောင့် ဝင်ငွေ ဖြစ်ပါသည်။

ပညာရေး စာတမ်းပျမ်းမူမှု

မကြီးကျေးဂွာဖန် အမျိုးသားနှင့် အမျိုးသမီးတို့၏ ပညာရေး စာတမ်းပျမ်းမူမှု သုံးသပ်ချက်တွင် အမျိုးသားများသည် (၉၀) ဂရုစိုက်ခြင်း ချင့်အမျိုးသမီးတို့

သည် (၅၀) ကုဒ်နှုန်း ရရှိပါသည်။ အမျိုးသမီးများသည် အမျိုးသားတို့ထက် ပညာရေး၊ လက်လှမ်း မြီ မြူနည် များခြင်း ဖြာ အမျိုးသမီးတို့အပေါ်တွင် မိဘများ စာပေး အဆင့်အလာအရ စိုးရိမ်မှု ရှိနေခြင်း၊ အိမ်မှု နိစ္စပေးပျာဝစ္စတို့ နှင့်အချို့ ကျန်အောင်ဆောင်ရွက်နေခြင်းတို့ကြောင့်ဖြစ်ပါသည်။

ပျူ များ၏ နိစ္စတွင် ဆုံးဖြတ်ချက် ချခြင်း

မကြီးကျေးဇူးတင်စွာ အမျိုးသားနှင့်အမျိုးသမီးတို့၏ ပျူများ၏ နိစ္စတွင် ဆုံးဖြတ်ချက်ချခြင်းသို့ သတ်ချက်တွင် အမျိုးသားတို့သည် (၉၀%) ရရှိပြီး အမျိုးသမီးတို့သည် (၇၀%) ရရှိပါသည်။ အမျိုးသမီးများသည် အမျိုးသားများထက် ကုဒ်နှုန်း နည်းနေခြင်းဖြစ်ပြီး အမျိုးသမီးတို့သည် အိမ်မှု နိစ္စပေးပျာဝစ္စတို့ နှင့်အချို့ ကျန်နေခြင်း၊ အမျိုးသမီးတို့အနေဖြင့် မိမိတို့ ကိုယ်တိုင် ဆုံးဖြတ်ချက်ချရာ မည်ကို ပညာပညာဖြူအာ နည်းနေခြင်းတို့ကြောင့်ဖြစ်ပါသည်။

ထိခွက်မှု

မကြီးကျေးဇူးတင်စွာ အမျိုးသားနှင့်အမျိုးသမီးများ၏ ထိခွက်မှုရှိမှု သို့ သတ်ချက်တွင် အမျိုးသားများသည် (၉၀%) ရရှိပြီး အမျိုးသမီးတို့မှာ (၆၀%) ရရှိပါသည်။ အမျိုးသမီးများသည် အမျိုးသားများထက် ထိခွက်မှုရှိမှု နည်းနေခြင်းဖြစ်ပြီး အမျိုးသမီးများသည် များစွာ အိမ်မှု နိစ္စများကို ဆောင်ရွက်နေခြင်း၊ အမျိုးသမီးများ မျှော်လင့်နိုင်သော မူပိုင်နည်းပါးခြင်း၊ မျှော်လင့်စွာ ရရှိနိုင်သော အသက်မွေးမှု နည်းပညာတတ်မြောက်မှု နည်းပါးခြင်းတို့ကြောင့်ဖြစ်သည်။ ထို့ကြောင့် အမျိုးသမီးများ၏ အသက်မွေးမှု နည်းပညာနှင့်ချေးကွက် ချိတ်ဆက်ခြင်းတို့ကို ကိုယ်စားပြုပေးခြင်းဖြင့် ထိခွက်မှုအစွဲအလမ်းတို့ တက်လာမည်ဖြစ်ပါသည်။

မျှော်လင့်စွာ ရရှိနိုင်သော မူပိုင်နည်းများမရှိခြင်း၊ အမျိုးသမီးများ မူပိုင်မှုကို ဆောင်ရွက်နိုင်သော မူပိုင်နည်းပါးခြင်း၊ အမျိုးသမီးများ စားစွမ်းဆောင်ရည်ဖြင့် တစ်ပေးရန်လိုအပ်ခြင်း၊ အရင်းအမြစ်ပေါ် အခြေခံ၍ အသက်မွေးဝမ်းကျောင်း ဆိုရာ နည်းပညာ သင်တန်းများ ပေးရန်လိုအပ်ခြင်း၊ ချေးကွက် ချိတ်ဆက် ဆောင်ရွက်ပေးရန်လိုအပ်ခြင်းတို့ဖြစ်ပါသည်။

မိုးဆောင်ရွေးမွှေးသူ - ဒီးမောင်စွမ်း၊ ဒေါ်စုစုမွန်
ပါထိဆွေးမွှေးသူ ကျား (၁၅) ဦး၊ မ (၃၅) ဦး

မှတ်တမ်းတင်သူ

(ဒီးစူး၊ ဖြတ်ကျော်)

အမျိုးသား၊ အမျိုးသမီး တစ်နေ့တာ
အလုပ်ချိန်ဇယား

ရက်စွဲ ၂၀၂၀.၀၅.၂၀

| အချိန် | အမျိုးသမီး တစ်နေ့တာ လုပ်ဆောင်ချက် |
|--------|--|
| ၀:၀၀ | အိပ်စက်အနားယူ |
| ၂:၀၀ | " |
| ၃:၀၀ | " |
| ၄:၀၀ | အိပ်ယာထ၊ ထမင်းချက် |
| ၅:၀၀ | ထမင်းစား၊ လှုပ်ငန်းခွင်ခွာ |
| ၆:၀၀ | အလုပ်လုပ်ချိန် |
| ၇:၀၀ | " |
| ၈:၀၀ | " |
| ၉:၀၀ | " |
| ၁၀:၀၀ | အလုပ်မှ အိမ်ပြန်၊ ရေချိုး |
| ၁၁:၀၀ | ထမင်းချက်၊ ဝက်စာကျွေး၊ နွားစာကျွေး |
| ၁၂:၀၀ | ထမင်းစား၊ ခဏအိပ်စက်အနားယူ |
| ၁၃:၀၀ | အိပ်ယာထ၊ လှုပ်ငန်းခွင်ခွာ |
| ၁၄:၀၀ | အလုပ်လုပ်ချိန် |
| ၁၅:၀၀ | " |
| ၁၆:၀၀ | " |
| ၁၇:၀၀ | အိမ်ပြန်၊ ရေချိုး၊ ထမင်းချက် |
| ၁၈:၀၀ | ထမင်းစား၊ အိမ်ထဲကိစ္စလုပ် |
| ၁၉:၀၀ | အိမ်ထဲကိစ္စ၊ TV ကြည့်၊ စကားပြောခြင်း |
| ၂၀:၀၀ | " |
| ၂၁:၀၀ | အိမ်ပြန်၊ ရေကန်ထဲ အဝှက်ပြင်ခြင်း၊ ဝတ်စုံချိုးခြင်း |
| ၂၂:၀၀ | အိပ်စက်အနားယူ |
| ၂၃:၀၀ | " |
| ၂၄:၀၀ | " |

| အချိန် | အမျိုးသား တစ်နေ့တာ လုပ်ဆောင်ချက် |
|--------|-------------------------------------|
| ၀:၀၀ | အိပ်စက်အနားယူ |
| ၂:၀၀ | " |
| ၃:၀၀ | " |
| ၄:၀၀ | " |
| ၅:၀၀ | အိပ်ယာထ၊ ထမင်းစား၊ လှုပ်ငန်းခွင်ခွာ |
| ၆:၀၀ | အလုပ်လုပ်ချိန် |
| ၇:၀၀ | " |
| ၈:၀၀ | " |
| ၉:၀၀ | " |
| ၁၀:၀၀ | " |
| ၁၁:၀၀ | အိမ်ပြန် |
| ၁၂:၀၀ | ရေချိုး၊ ထမင်းစား၊ ခဏအိပ်စက်အနားယူ |
| ၁၃:၀၀ | အိပ်ယာထ၊ လှုပ်ငန်းခွင်ခွာ |
| ၁၄:၀၀ | အလုပ်လုပ်ချိန် |
| ၁၅:၀၀ | " |
| ၁၆:၀၀ | " |
| ၁၇:၀၀ | " |
| ၁၈:၀၀ | အိမ်ပြန်၊ ရေချိုး၊ ထမင်းစား |
| ၁၉:၀၀ | TV ကြည့် / အနားယူ |
| ၂၀:၀၀ | " |
| ၂၁:၀၀ | အိပ်စက်အနားယူ၊ ဝတ်စုံချိုးခြင်း |
| ၂၂:၀၀ | အိပ်စက်အနားယူ |
| ၂၃:၀၀ | " |
| ၂၄:၀၀ | " |

မှတ်တမ်းတင်သူ

(ကျ.စောကျော်)

မကွေးတိုင်းဒေသကြီး၊ စေတနာအားတော်အဖွဲ့ချုပ်၊ မကြီးရွှေစင်စင်၊ မကြီးကျေးရွာတွင်ရှိ
သော အမျိုးသား အမျိုးသမီးများ၏ တစ်နေ့တာအလုပ်လုပ်ချိန်ပြဇယားအား သုံးသပ်ချက်

မေ-၈ - ၇-၂-၂၀၁၆

စတင်ခွေးမွေးချိန် - ၀၀:၁၅
ပြီးခင်းချိန် - ၁၁:၀၀
စာချိန် - ၀၀:၄၅
နေရာ - မကြီးကျေးရွာ စတင်စောင့်







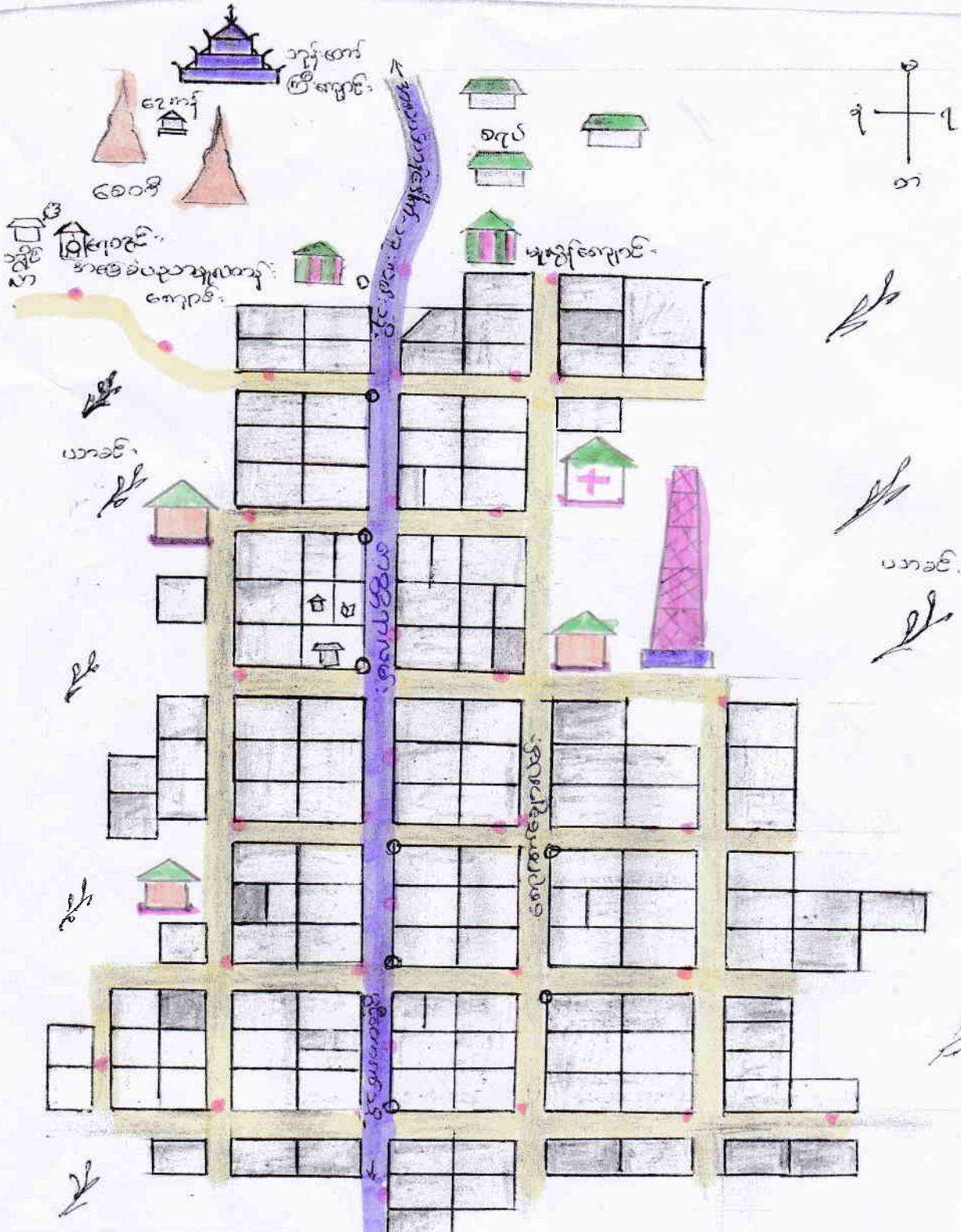



မကြီးကျေးရွာ စတင်စောင့်တွင် (၇-၂-၂၀၁၆) ရက်နေ့ စာဖြုတ်လုပ်ခဲ့သော သွားလုံးရွှေ့ဖတ်ကျေးရွာ အစည်းအဝေးတွင် အမျိုးသား၊ အမျိုးသမီးတို့၏ တစ်နေ့တာ အလုပ်လုပ်ချိန်များအား အစီအစဉ်တစ်ခု အနေဖြင့် ခွေးမွေးတိုင်ပင်ခဲ့ကြသည်။

မကြီးကျေးရွာတွင်ရှိသော အမျိုးသား အမျိုးသမီးတို့၏ တစ်နေ့တာ အလုပ်လုပ်ချိန်ပြဇယားအား သုံးသပ်ရာတွင် အမျိုးသမီးတို့သည် မနက် (၄) နာရီတွင် အိပ်ယာမှ ဝါကျ တစ်ပတ် ချက်ပြုတ်ကြသည်။ နံနက် (၅) နာရီ အချိန်တွင် နံနက်စာတစ်ခင်း သောက်ပြီး (၆) နာရီ အချိန်ခန့်တွင် အလုပ်သွားကြသည်။ (၁၀) နာရီ အချိန်ခန့်တွင် အလုပ်ပြန်သိမ်းပြီး (၁၁) နာရီ အချိန်ခန့်တွင် တစ်ခင်း ချက်ပြုတ်၊ ဝက်ခါးရွှေ့ခြင်း၊ နွားစာများရွှေ့ခြင်း၊ ရေချိုးခြင်းတို့ကို လုပ်ဆောင်ကြပါသည်။ (၁၂) နာရီ အချိန်ခန့်တွင် ဝယ်စားသောက်ဖွယ် ခတ္တအနားယူကာ နေ့လယ် (၁) နာရီ အချိန်ခန့်တွင် အလုပ်သွားရန်ဖြင့် ဆင်ကျွဲ (၂) နာရီ အချိန်ခန့်တွင် လုပ်ငန်းခွင်သို့ သွား၍ အလုပ်လုပ်ကြပါသည်။ ညနေ (၅) နာရီ တွင် အလုပ်ပြန်သိမ်း၍ နေပြန်ခဲ့ကြသည်။ အိမ်ဖြန့်ရေကန်သည် နှင့် တစ်ပတ် ချက်ပြုတ်ခြင်း၊ စော့အိမ်မှုကိစ္စများ ပြုလုပ်ပြီးသည်နှင့် အချိုးခံ ကြသည်။ (၁၆) နာရီ အချိန်တွင် တစ်ခင်း သောက်ပြီး အိမ်မှုကိစ္စများ လုပ်ဆောင်ခဲ့ကြသည်။ (၁၇) နာရီ အချိန်တွင် အိမ်အလည် အပတ်သွားရေကန်၌ TV, video ကြည့်ခြင်း၊ စကားစဉ်း ဖွဲ့ပြောဆိုခြင်းများ ပြုကြသည်။ (၁၉) နာရီ အချိန်တွင် အိမ်သို့ ပြန်လာကာ နောက်နေ့ ဝယ်စားဖွယ် ခတ္တအနားယူကာ (၁) နာရီ အချိန်ခန့်တွင် အိပ်ယာသို့ ဝင်ကာ အိပ်စား အနားယူ ကြသည်။ တို့ကြောင့် မကြီးကျေးရွာ အမျိုးသမီးတို့၏ အလုပ်လုပ်ချိန်ကို ဖြန့်လျက် သုံးသပ်ကြည့်လျှင် အလုပ်လုပ်သော အချိန်များဖြင့် အနားယူသော အချိန်အတွက် နည်းပေးရပါမည်။

အကျဉ်းချုပ်: ဒေသကြီး: ဆေးကုရေးဌာန၊ အုပ်စု: အုပ်စု၊ မြို့နယ်: မြို့နယ်၊ မြို့: မြို့၊ မြို့နယ်: မြို့နယ်၊ မြို့နယ်: မြို့နယ်



အထက်တန်းကျောင်း

-  ဝမ်းဗိုင်းဝင်းရပ်
-  ရေခဲခဲ
-  ကမ္ဘာ့ကမ်း
-  ကျောက်ရေအိမ်
-  မြို့သတင်းရက်
-  - ဆေးရုံ
-  ဆက်သွယ်ရေးအိမ်
-  မြို့အုပ်စု
-  ရေအိမ်
-  အုပ်စုအုပ်စု

မကွေးတိုင်းဒေသကြီး - စေတုတ္ထကမ္ဘီ၊ ၄ မတ် မကြီး ဒုပုဇ ဗကြီး၊
ကျေးရွာအုပ်စု အိမ်မက်ခြေပုံ ဝဋ် သပ်ချက်

၇၈၈၅ - ၇/၂/၂၀၁၆

စတင်ဆွေးနွေးချိန် - ၀၅:၀၀ ညနေ

ပြီးဆုံးချိန် - ၀၅:၃၀ ညနေ

ဣာချိန် - ၀၀:၃၀

ပျောက် - မကြီးကျေးရွာစု၇၇၆၃၀၀၀

မကွေးတိုင်းဒေသကြီး - စေတုတ္ထကမ္ဘီ၊ ၄ မတ်၊ မကြီး ဒုပုဇ၊ မကြီး
ကျေးရွာသည် စေတုတ္ထကမ္ဘီ၏ ဇောကောသက (၃၁) မိုင်ခန့် အကွာဝေးတွင်
ရှိသော ကျေးရွာတစ်ရွာဖြစ်ပါသည်။ ၇/၂/၂၀၁၆ ဇူလိုင်လတွင် ကျင်းပခဲ့သော
ကျေးရွာဖွံ့ဖြိုးရေး အိမ်ချက်အစည်းအဝေးတွင် မကြီးကျေးရွာအုပ်စု အိမ်မက်ခြေ
ပုံရေးဆွဲခြင်းအခန်းကဏ္ဍကိုလည်း စာညှိသွင်း ရေးဆွဲဆွေးနွေးခဲ့ခြင်းဖြစ်ပါသည်။

မကြီးကျေးရွာသည် မိုးတွင်း အခါတွင် စေတုတ္ထကမ္ဘီနှင့် အခြား မြို့များ
သို့ သွားလာဆက်သွယ်ရန် လွန်စွာခက်ခဲသော ကျေးရွာတစ်ရွာဖြစ်ပါသည်။
ထို့ကြောင့် ရွာချင်းဆက်သွယ်မှုများ ဖွင့်ပေးရန် -> အသက်ပန်ဒေါက်ကားလမ်း ခွဲသို့
ကတ္တရာလမ်းများ ဂျီဂျီဂျီဂျီ ဆိတ်ကျားပာဏ် အိမ်မက်တစ်ခုရှိနေကြသည်။ ထို့ပြင်
ရွာတွင်းလမ်းများ သန့်ရှင်းစေရန် - မိုးတွင်း အခါ ရွှံ့နှင့် များလှသည့် ပေါ့များစွာ
လျော့ခက်ခဲ့ရာ များစွာရှိသောကြောင့် ကျောက်ချောလမ်းခင်း ဖြိုဖျက်ဆိတ်ကျားပာဏ်
အိမ်မက်တစ်ခုရှိနေကြပါသည်။

မကြီးကျေးရွာသည် မိုးရာသီအခါတွင် အိမ်မက်ပျိုးများ နေရာအနှံ့အဝှမ်း လှုပ်ရှားနေသောကြောင့်
ရွာဖြစ်သည်။ ထို့ကြောင့် အိမ်မက်ပျိုးများ ရေးလုပ်ငန်း မြှုပ်နှံခြင်းများ လုပ်ငန်း
ပေးခြင်းဖြစ်သည်။ အိမ်မက်ပျိုးသော သီးနှံတို့ မှာ စပါး၊ ငှက်ပျား၊ မြင်းပျား၊ မြင်းပျားတို့
ဖြစ်သည်။ မိမိတို့ မိုးရာသီအခါတွင် သီးနှံတို့ကို အလွယ်တကူ ရောင်းချနိုင်ရန်
ရွေးကွက်ဖွင့် အလွယ်တကူ လက်လှမ်း မြီဖျက်ဖျက် များစွာ ဖြစ်သည်။ ထိုသို့ ရွေး
ကွက်ဖွင့် အလွယ်တကူ လက်လှမ်း မြီဖျက်ဖျက် မြှုပ်နှံခြင်း မြှုပ်နှံခြင်းများ ဆက်သွယ်ရေး ကဏ္ဍသည် အ
လွန်စွာ အရေးပါကြောင်း အလေးသုံး သပ်မိပါသည်။

မကြီးကျေးဇူးတင်အားဖြင့် အိမ်မက်ခြေပုံကိုလေ့လာကြည့်လျှင် ကျန်းမာရေးဆေးခန်း
တစ်ခု ဆေးကုသမှုပိုမိုရရှိရန် အိမ်မက်တစ်ခုရှိနေကြောင်း တွေ့ရှိရသည်။ မကြီးကျေးဇူး
အဖေဖြစ်ကျန်းမာရေးဆေးပေးခန်း နှင့်လက်လှမ်းမီမှု မရှိခြင်း ၊ ကျန်းမာရေးဆေးပေး
ခန်းများသို့ သွားရောက်နိုင်ရန်လမ်းပန်းဆက်သွယ်ရေးမကောင်းခြင်းတို့ကြောင့် ကျန်း
မာရေးဆေးပေးခန်းတစ်ခု ဆေးကုသမှုပေးထားပြီး ရန် အမှန်တစ်ကပ်ပင်လျှင် နာပုံကြောင့်
ထူးသပ်မိပါသည်။

မကြီးကျေးဇူးသည် ကျန်းမာရေးတစ်ခုပေါ်တွင်တည်ရှိနေသော ကျေးဇူးတစ်ခု
ဖြစ်သည်။ ထို့ကြောင့် ဧရာဝတီ-ပါးသည် အခက်အခဲများကို နှစ်စဉ် ကြုံတွေ့နေရသည်။
ကိုယ်ပိုင်ကားကိုယ်ကိုယ် ရေးပေးပေးရော့ စနစ်တစ်ခုရှိနေသော်လည်း ဧရာဝတီ ဧရာဝတီများမှ
သတိပြုစောင့်ရှောက်ရန် အချိန်သတ်မှတ်စံနှုန်းများ နှင့်သာရေကိုသုံးစွဲနေရသည်။ နေ့အခါအား
ဘေးအန္တရာယ်ရှိကြုံတွေ့လာပါက ရေလုံလောက်မှု မရှိသည့် အတွက် မိမိကျေးဇူး
အတွက်ရေပေးနေကြသည်။ တို့ကြောင့် အိမ်ထဲသားရေပေးစနစ်ဆေးကုသမှုပေးထားပြီး နိုင်ငံ
စိတ်ကျန်းမာရေးအိမ်မက် မကောင်းကြသည်။ အမှန်တစ်ကပ်ပင် မိမိသားရေပေးစနစ်ဆေးကု
သမှုပေးပြီး ရန် နာပုံကြောင့် သုံးသပ်မိပါသည်။

မကြီးကျေးဇူး၏ အိမ်မက်ခြေပုံကိုဖြန့်လှည့်လေ့လာကြည့်လျှင် ဆက်သွယ်ရေးတပ်
တိုင်တစ်ခုရှိပြီး နိုင်ငံအိမ်မက်တစ်ခုရှိနေသည်ကိုလည်း တွေ့ရှိရပါသည်။ ထိုမကြီး
၂၀၁၄/၁၅ ခုနှစ်တွင် လူထုမဟုတ်ဘဲ စိမ်းကိန်း မှ တာဝန်ယူဆောင်ရွက်ပေးခဲ့သော သို့မဟုတ်
စစ်ဆေးဆေးကုသမှုပေးခြင်း ၊ စာကြည့်တိုက်ဆေးကုသမှုပေးခြင်း စသော စိမ်းကိန်း လုပ်ငန်းခွင်များ
ကိုတွေ့ရှိရပါသည်။ ၂၀၁၅/၁၆ ခုနှစ်တွင် လူထုမဟုတ်ဘဲ စိမ်းကိန်း မှ စာသင်ကျောင်း
ဆောင်ဆေးကုသမှုပေးခြင်း၊ လုပ်ငန်းကို ဆက်လက်လုပ်ဆောင်သွားမည်ဖြစ်သည်။ မ
ကြီးကျေးဇူးသည် အန္တရာယ်များလှစွာ ရွက်ကျောင်း၊ ဧရာဝတီ ပြိုကြွေသော်လည်း
ရွာသူရွာသား အားလုံးတို့၏ စိတ်ထဲတွင် အထောက်အကူပေးပြီး ကျောင်း၊ နိုင်ငံအိမ်မက်
တစ်ခုရှိနေကြောင်း လေ့လာသုံးသပ်မိပါသည်။

မကြီးကျေးဇူး၏ အိမ်မက်ခြေပုံမှ စိတ်ကျန်းမာရေးအိမ်မက်များသည် မကြီးကျေး
ဇူးသူသား အားလုံးတို့၏ အခက်အခဲ၊ နာပုံအပေါ် အခြေခံပြီး အမှန်တစ်
ကပ်ပင် အပိုင်အိမ်မက်များသာဖြစ်သည်ဟု သုံးသပ်မိပါသည်။

ဦးဆောင်ဆေးကုသမှု ဦးဆောင်ဆေးကုသမှု
မှတ်တမ်းတင်သူ
ပါဝင်ဆေးကုသမှု ကျန်းမာရေး (၁၃) ဦး (မ) (၆၀) ဦး
ကျေးဇူးတင်ကျေးဇူး

မကွေးတိုင်းဒေသကြီးစေတနာ့အဖွဲ့မှ ဗမာ့အလင်းစာမေးပွဲ၊ မကြီးကျေးရွာအုပ်စု
ပျံ့နှံ့ရေးအဖွဲ့မှ ဖြစ်ပေါ်သည့် သတင်းများ

နေ့စွဲ - ၇.၂.၂၀၁၆

စတင်အစည်းအဝေးချိန် - ၉:၀၀

ပြီးဆုံးချိန် - ၉:၃၀

ဇယားချိန် - ၀၀:၃၀

မေ့ရန် - မကြီးကျေးရွာ၊ ဧရာဝတီ

မကြီးကျေးရွာသည် မကွေးတိုင်းဒေသကြီး စေတနာ့အဖွဲ့မှ တစ်ဦးတည်း
ဖြစ်ပြီး စေတနာ့အဖွဲ့နှင့် (၃၁) မိုင်ခန့် ကွာဝေးပြီး စေတနာ့အဖွဲ့ သွားလာရန် မြန်
မရာကန်ရွာလမ်း ဖြစ်ပြီး အင်အားစွမ်းမာမှု မရှိဘဲ ဖွဲ့စည်းပေးခြင်း သွားလာနိုင်သည်။ မကြီးအုပ်
စုတွင် မကြီး၊ ဗွဲ့စည်းရေး၊ ကို.ဖြူမုန်၊ ကျေးရွာအုပ်စု၊ မကြီးကျေးရွာအုပ်စု
ရွာသားတို့တွင် ယင်းအဖွဲ့အစည်း၊ လယ်ကွင်းများ ယာအိမ်များရှိပြီး အရေးအခင်းဖြစ်ပွား
အခါတွင် မှန်အောင်၊ ယာအိမ်များ၊ လယ်ကွင်းများ တည်ရှိနေပါသည်။ မကြီးရွာအုပ်
စုအဖွဲ့အစည်းတွင် ယာအိမ်များရှိပြီး ဘူး၊ အလယ်ဟန်ဒေါက် ဆက်သွယ်ရေး ကာ၊ လမ်းမ
ပေါ်သို့ သွားနိုင်သော လမ်းတစ်လမ်းရှိပါသည်။

မကြီးကျေးရွာသည် အိမ်ခြေပေါင်း (၁၃၉) အိမ်ရှိပြီး အိမ်ထောင်စု အရေအတွက်
မှာ (၁၃၁) ရှိပါသည်။ အမျိုးသမီး ဦးဆောင်သော အိမ်ခြေမှာ (၅) အိမ်ရှိပြီး သက်ကြီးရွယ်
အိုနှင့် မိသားစုများနေထိုင်မှုဖြစ်သော အိမ်ခြေမှာ (၅) အိမ်ရှိပါသည်။ မျိုးရေစုပေါင်း
(၆၅) ဦးရှိပြီး မိမိအဖွဲ့အစည်းများ နေထိုင်ရာ ဗဟိုအဖွဲ့အစည်း၊ ကွပ်ကဲရေးအဖွဲ့၊
ရွာအဖွဲ့အစည်း၊ ဘုန်းတော်ကြီးအဖွဲ့၊ (၁) အဖွဲ့အစည်းနှင့် ဘုရားစေတီ (၂) ဆူ၊ မူလ
ဘုန်းအဖွဲ့အစည်း (၁) အဖွဲ့အစည်း၊ သို့မဟုတ် အဖွဲ့အစည်း၊ ကျောင်းတစ်ခု၊ စာကြည့်တိုက်
တစ်ခုအစရှိသည်နှင့် ရေပိုသုံးဆောင်တို့ ရှိပါသည်။ ၂၀၁၅ ခုနှစ် ဂျွန်နီဝါရီလတွင်
လယ်ယာအဖွဲ့များ မျက်စိဖြူ ဝမ်းနည်းမှု၊ ရွာအဖွဲ့အစည်း၊ ကျောင်းတစ်ခု၊ တို့ဖြူပျံသော
အဖွဲ့အစည်းအဖွဲ့အစည်းပါ ပျက်စီးခဲ့ပါသည်။

ဧည့်ကျေးဇူးတင် စာစီက နာသကမ်းမွေးဝမ်းကြောင်းပျော်စရာများ၊
ပျော်ပျော်စရာများ၊ ဖြစ်ပြီး တစ်ပိုင်းတစ်ပိုင်းမွေးမြူပေးပျော်စရာများ၊
သည်းတောင်သူပျော်စရာများ၊ ဖွင့် တွဲဖက်ခါ ကုန်သည်ချေးကောင်း ဖြစ်သောသူများ၊
အနည်းငယ်ရှိသည်၊ ဝမ်းပန်း၊ အစားအစာများ၊ အစားအစာကြောင့် ပညာရေး၊ ကျန်းမာရေး၊
ဗုဒ္ဓ၊ စီးပွားရေးများ နှစ်ကျေပျော်စရာရှိပါသည်။

မကြုံဖူးသုံးသပ်လိုသည်မှာ ကျေးဇူးသူ၊ ကျေးဇူးသားတို့အစီအစဉ်
ထက်ကုန်သော လုပ်ယာအစီအစဉ်သည် ဖြစ်စဉ်ဖြစ်တိုင် နှိုးပါးရေကြီး ကျေပျော်စရာ၊
ဖွင့်ဖြူစေ့မေ့ကြရသောကြောင့် သဘာဝဆေးအန္တရာယ်ပျောက်ချရေး သစ်တန်းများ၊
စာကွပ်ရေးအစီအစဉ်များ ဖွင့်အတူ နာသကမ်းမွေးဝမ်းကြောင်း ဆိုင်ရာ သစ်
တန်းတို့ကို သစ်ကြေးပိုးချသင့်ပါသည်။

ဦးဆောင်ဆွေးနွေးသူ - ဦးအောင်ရွှေ၊ ဒေါ်မာမာစေး

ပါဝင်ဆွေးနွေးသူ - ကျား (၂၇) ဦး၊ မ (၅) ဦး

ဗဟိုတစ်ဖက်တစ်ဘက်

(ဒေါ်ချောစု)

ပုံစံ ၀-၃ ကျေးရွာဖွံ့ဖြိုးရေး ဦးစားပေးအစီအစဉ် (Form PC 3)

လမ်းညွှန် ချက်/အဆင့်(၃)ကျေးရွာမှိုင်းချက်အစည်းအဝေးပြီးဆုံးသောအခါ ကျေးရွာစီမံကိန်း အထောက်အကူပြုကော်မတီသည် လူထုစည်းရုံးရေးမှူးအကူအညီဖြင့် ဤပုံစံကိုပြည့်စုံအောင် ဖြည့်သွင်းရမည်။ အားလုံးသောအခက်အခဲအတားအဆီးများ၊ ဖွံ့ဖြိုးမှုဦးစားပေးအစီအစဉ်များ၊ လူထုဗဟိုပြုစီမံကိန်း၏ ရန်ပုံငွေအရင်းအမြစ်နှင့် မသက်ဆိုင်သည့် လုပ်ငန်းများအားလုံးကိုဖော်ပြရမည်။

လူထုစည်းရုံးရေးမှူး/ဝန်ထမ်း အမည် ဦးထူး မြတ်ကျော်

နေ့စွဲ ၇-၂-၂၀၁၆ စက်ဝန်းအား အမှတ်ခြစ်ပါ (✓) □ စက်ဝန်း(၁) □ စက်ဝန်း(၂) □ စက်ဝန်း(၃) □ စက်ဝန်း(၄)

မြည်နယ်/တိုင်း မကွေး၊ စော့ကုသိုလ်မြို့နယ် ကျေးရွာအုပ်စု မကြီး၊ ကျေးရွာ မကြီး

က. အခက်အခဲအတားအဆီးများအားဆွေးနွေးခြင်း - ယခုလက်ရှိအခြေအနေတွင်ဤကျေးရွာဖွံ့ဖြိုးတိုးတက်ရေးအတွက် အဓိကအခက်အခဲအတားအဆီးများသည် မည်သည့်များဖြစ်ပါသနည်း(အမျိုးသား/သမီး အနည်းဆုံးအခက်အခဲ ၅ ခုစီဖော်ပြပါ)

| အမျိုးသား အဖွဲ့မှတင်ပြသောအခက်အခဲအတားအဆီးများ | | အမျိုးသမီး အဖွဲ့မှတင်ပြသောအခက်အခဲအတားအဆီးများ | |
|--|--|---|--|
| ၁ | ကဏားများ စာသင်ကျောင်း မြို့နယ် အခက်အခဲ | ၁ | ကဏားများ စာသင်ကျောင်း ကျင်းပပေး မှု မရှိခြင်း |
| ၂ | ကဏားများ စာသင်ကျောင်း အခက်အခဲ | ၂ | ကျွန်း မာရေး အခက်အခဲ |
| ၃ | ကျွန်း မာရေး အခက်အခဲ | ၃ | ရွာတွင်း လမ်း ညွှန် တူထပ်မံ ပြန်လည်ထူထောင်ရန် |
| ၄ | မီးဘေး အန္တရာယ် အတွက် ရေ အခက်အခဲ | ၄ | ဘေးအန္တရာယ် ရှောင်ရှားရန် အတွက် မြေ ချိတ်ခြင်း |
| ၅ | ရွာတွင်း လမ်း ညွှန် တူထပ်မံ | ၅ | ကျေးရွာတွင် စားဝတ်ရေးစားသောက်ရေး အခက်အခဲ |

ခ. မျှော်မှန်းခြင်း- ဤကျေးရွာဖွံ့ဖြိုးတိုးတက်ရေးအတွက် နောင်လာမည့် (၅) နှစ်အားရည်ရွယ်၍ ဆောင်ရွက်ရန်အတွက် မည်သည့်အရာများသည် အဓိကမျှော်မှန်းမှန်းချက်ဖြစ်သနည်း။

| အမျိုးသားအဖွဲ့မှတင်ပြသောမျှော်မှန်းချက်များ | | အမျိုးသမီးအဖွဲ့မှတင်ပြသောမျှော်မှန်းချက်များ | |
|---|-------------------------------------|--|--|
| ၁ | ညာအခါ အလင်းရောင်ကောင်းစွာ ရရှိရမည် | ၁ | ကောင်းမွန်သော စာသင်ကျောင်း ရရှိရမည် |
| ၂ | ကောင်းမွန်သော စာသင်ကျောင်း ရရှိရမည် | ၂ | ကျွန်း မာရေး အလွယ်တကူ လာကပ်ရမည် |
| ၃ | ကျွန်း မာရေး အလွယ်တကူ လာကပ်ရမည် | ၃ | ရွာတွင်း လမ်း ပြန်လည်ထူထောင်ရမည် |
| ၄ | မီးဘေး အန္တရာယ် အတွက် ရေ ရရှိရမည် | ၄ | ဘေးအန္တရာယ် ရှောင်ရှားရန် အတွက် မြေ ချိတ်ခြင်း |
| ၅ | ရွာတွင်း လမ်း ပြန်လည်ထူထောင်ရမည် | ၅ | ကျေးရွာတွင် စားဝတ်ရေးစားသောက်ရေး အခက်အခဲ |

ဂ. ဤကျေးရွာ၏ လာမည့် (၃) နှစ်အတွက် ဦးစားပေး ဖွံ့ဖြိုးတိုးတက်မှု လုပ်ငန်း အစီအစဉ်များအားဖော်ပြပါ။ (လူထုဗဟိုပြုစီမံကိန်း ရန်ပုံငွေအတွက် အဆိုပြုသော အစီအစဉ်များကိုဦးစားပေး အဆင့်အလိုက်ဖော်ပြပြီး ကျန် လူထုဗဟိုပြု စီမံကိန်း ရန်ပုံငွေအရင်းအမြစ်နှင့် မပတ်သက်သည့်အစီအစဉ်များလည်းဖော်ပြရန်ဖြစ်သည်)

| ကျေးရွာအတွက်ဦးစားပေးဖွံ့ဖြိုးတိုးတက်မှု လုပ်ငန်းစဉ်များ | အဆိုပြုသူ (အမျိုးသားများ/ အမျိုးသမီးများ/ အမျိုးသား+အမျိုးသမီး) | လူထုဗဟိုပြုစီမံကိန်းအတွက်အဆိုပြုသည် (ဦးစားပေးအဆင့်အလိုက်ဖော်ပြပါ) | ခန့်မှန်း ကုန်ကျ စရိတ် | အကျိုးခံစားခွင့်ရှိ သူခန့်မှန်းခြေ အတွက် |
|---|---|---|------------------------|--|
| ၁ စာသင်ကျောင်း ပြုပြင်ခြင်း | အမျိုးသားများ + အမျိုးသမီးများ | ၂၀၁၀ | | |
| ၂ သေးငယ်ရေး | အမျိုးသားများ + အမျိုးသမီးများ | ၃၀၀၀ | | |



| | | | | | |
|---|------------------------|--------------------------------|------|--|--|
| ၃ | မီးသတ်ရေးကန် | အမျိုးသားများ + အမျိုးသမီးများ | ၈၀၀၀ | | |
| ၄ | ဆေးကုသရေးစင်တာ | အမျိုးသားများ | ၁၀၀၀ | | |
| ၅ | ရေကန် | အမျိုးသားများ | ၂၅၀ | | |
| ၆ | ရွာတွင်းလမ်းပြုပြင်ရေး | အမျိုးသား + အမျိုးသမီးများ | ၁၅၀ | | |
| ၇ | ရေစားဝေရေ | အမျိုးသားများ | ၁၀၀၀ | | |

၇။ ရေစားဝေရေ
 ဥက္ကဋ္ဌ၊ ကျေးရွာစီမံကိန်းအထောက်အကူပြုကော်မတီမှအတည်ပြုသည်။
 အမည် ဦးတင်စွာ လက်မှတ် နေ့စွဲ ၇-၂-၂၀၁၆

ဒေါ်စာစာပွား
 ၆၄

| | | | | |
|---------------|------------------------|-----|--|--|
| ၈။ မီးလင်းရေး | အမျိုးသား + အမျိုးသမီး | ၁၅၀ | | |
|---------------|------------------------|-----|--|--|

| အမျိုးသား အဖွဲ့မှ တစ်ပြေးကား အခက်အခဲများ | အမျိုးသမီး အဖွဲ့မှ တစ်ပြေးကား အခက် အခဲများ |
|--|--|
| ၉။ ရေတိုက်စားမှုကြောင့် လယ်ယာကြေးများ ပျက်စီးဆုံးရှုံးခြင်း။ | ၇။ မီးဘေးအန္တရာယ်အတွက် ရေလုံဝရောက်စွာ မရှိခြင်း။ |

| အမျိုးသား အဖွဲ့မှ တစ်ပြေးကားများ | အမျိုးသမီး အဖွဲ့မှ တစ်ပြေးကားများ |
|----------------------------------|---------------------------------------|
| ၆။ ရေတိုက်စားမှုဘေးမှ ကင်းဝေးရန် | ၇။ မီးဘေးအန္တရာယ်ကို ကင်းကွယ်နိုင်ရန် |

ပုံစံ PC-၄ ကျေးရွာအုပ်စုစီမံကိန်းလုပ်ငန်းခွဲရွေးချယ်ခြင်းပုံစံ

လမ်းညွှန်ချက်၊ ကျေးရွာအုပ်စုစီမံချက်ရေးဆွဲသည့်အစည်းအဝေးတွင် ဤပုံစံအားလူထုစည်းရုံးရေးမှူး / လက်ထောက်နည်းပညာမှူးတို့၏ အကူအညီဖြင့်ပြည့်စုံစွာဖြည့်သွင်းရမည်။ ဤပုံစံအားပြည့်စုံစွာဖြည့်သွင်းပြီးပါကကျေးရွာအုပ်စုမှူးတို့ထံသို့ပို့ဆောင်ရန်အဖြစ်တွဲထားရမည်။ CF ၄ အချက်အလက်များကို MIS သို့ ထည့်သွင်းရမည်။

ကျေးရွာစည်းရုံးရေးမှူး/ဝန်ထမ်းအမည် ဦးကျွန်ဖြတ်ကျော် ၊ ၆၃၂ (မြတ်ရာဇာဓိ) စက်ဝန်းအားအမှတ်ဖြစ်ပေးပါ (V) ဝတ်စုံနံ(၁) ဝတ်စုံနံ(၂) ဝတ်စုံနံ(၃) ဝတ်စုံနံ(၄) ဝတ်စုံနံ(၅)

နေ့စွဲ ၈.၂.၂၀၁၆ မြို့နယ် စေတက္ကသိုလ် ကျေးရွာအုပ်စု မြို့ကြီး

| ကျေးရွာအမည် | ဆောင်ရွက်မည့် လုပ်ငန်းများ | အတိုင်းအတာ | ခန့်မှန်း တိုက်ရိုက်အကျိုး ခံစားခွင့်ရှိသူများ | အဆိုပြုတင်ပြသူ | ခန့်မှန်းကုန်ကျစရိတ် | | |
|-------------|----------------------------|--------------|--|--|------------------------|----------------------|--|
| | | | | | စီမံကိန်းမှ ထည့်ဝင်မှု | ကျေးရွာမှ ထည့်ဝင်မှု | အခြားထည့်ဝင်မှု (ဖော်ပြပါ) ထည့်ဝင်ငွေ ၊ အမည်/အဖွဲ့ |
| မြို့ကြီး | စာသင်ကျောင်း | (၆၀'x၅၀'x၁၂) | | အမျိုးသား အမျိုးသမီး နှုတ်ချွင်းသားနှင့် အမျိုးသမီး | ၁၂၀၀၀၀၀ | | |
| ဇိုးမြူကျေး | စာသင်ကျောင်း | (၆၆'x၂၇'x၁၂) | | အမျိုးသား အမျိုးသမီး နှုတ်ချွင်းသားနှင့် အမျိုးသမီး | ၇၆၀၀၀၀၀ | | |
| ပွင့်တောက် | | | | အမျိုးသား အမျိုးသမီး နှုတ်ချွင်းသားနှင့် အမျိုးသမီး | | | |

မကြီးကျေးရွာ၏ ကျေးရွာလက်စွဲစာအုပ်ပြုလုပ်ခြင်း
မှတ်တမ်းဓာတ်ပုံများ

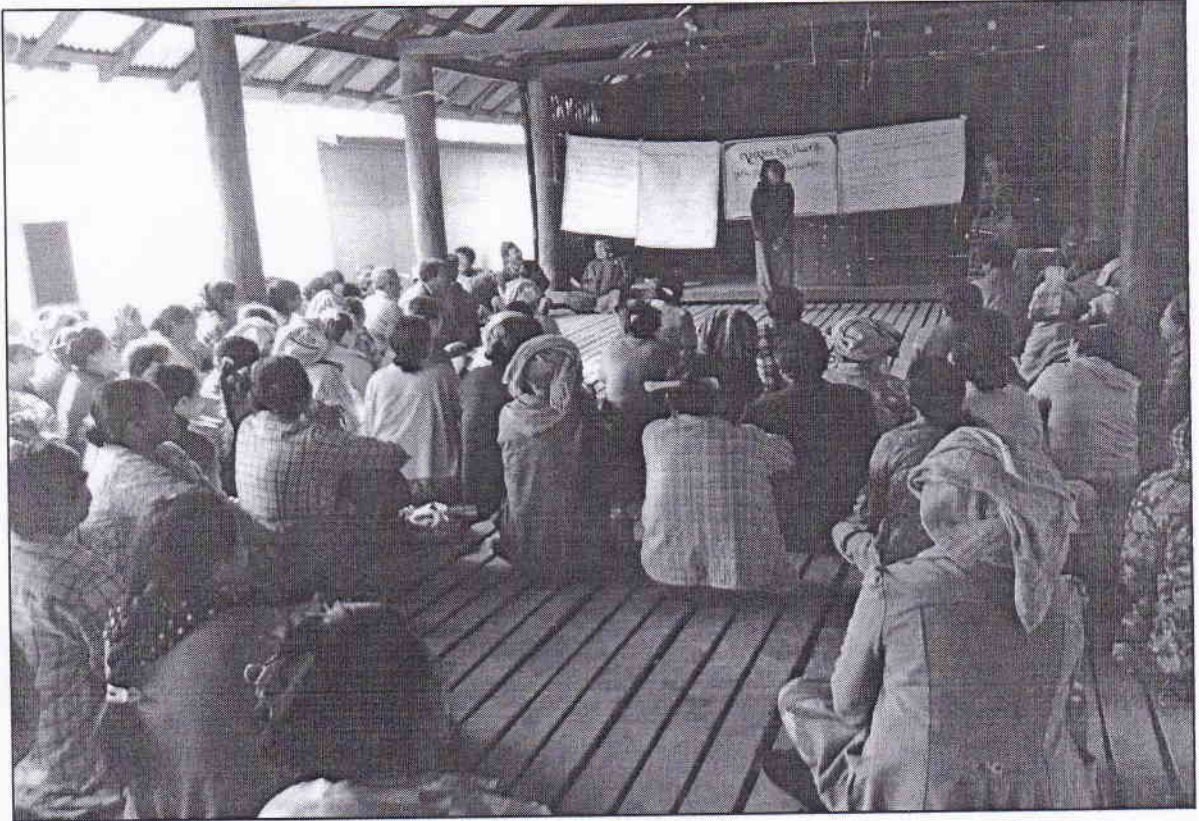

မကွေးတိုင်းဒေသကြီး စေတနာ့အဖွဲ့အစည်းများမှ မကြီးအုပ်စု၊ မကြီးကျေးရွာအဖွဲ့
 ၂၀၁၆ ခုနှစ် ဦးစားပေးမှုပုံစံ အကျဉ်းချုပ်ပုံစံ

ရက်စွဲ - ၇.၂.၂၀၁၆

| စဉ် | လုပ်ငန်းအမျိုးအစား | ဦးစားပေးအကန့် |
|-----|------------------------------|---------------|
| ၁။ | စာသင်ကျောင်းပြုပြင်ခြင်း | ၂၀၀၀ ဦးစားပေး |
| ၂။ | ဆေးပေးခန်း | ၃၀၀၀ ဦးစားပေး |
| ၃။ | မီးသတ်ရေးစာနံ | ၁၀၀၀ ဦးစားပေး |
| ၄။ | အာဟာရမွေးဝမ်းကျောင်းလုပ်ငန်း | ၈၀၀၀ ဦးစားပေး |
| ၅။ | ရေစာနံ | ၂၀၀၀ ဦးစားပေး |
| ၆။ | ရွာတွင်းလမ်း | ၈၀၀၀ ဦးစားပေး |
| ၇။ | ရေပေးဝေရေး | ၁၀၀၀ ဦးစားပေး |
| ၈။ | မီးစာင်းရေး | |
| | | |
| | | |
| | | |
| | | |
| | | |
| | | |

မှတ်တမ်းတင်သူ

 (ကျေးဇူးတင်ကျောက်)
 ကျေးဇူးတင်ရေးမှူး

လူထုပဟိုပြုစိမ့်ကိန်း၊ စေတုတ္တရာပြိုနယ်

အစည်းအဝေးပုတ်တမ်း

| | |
|--|---|
| အစည်းအဝေး၏ ရည်ရွယ်ချက် | ကျေးရွာစိမ့်ကိန်း အထောက်အကူပြုစေရန်နှင့် စိမ့်ကိန်း၊ နယ်လမ်း၊ အလင်း၊ အစားအသောက်၊ အစားအသောက်၊ အစားအသောက် |
| ကျေးရွာအမည်/ ကျေးရွာအုပ်စုအမည် | မကြီး မကြီး |
| နေရာ။ မကြီးကျေးရွာအုပ်စု | နေ့စွဲ။ ၇.၂.၂၀၁၆ |
| တက်ရောက်သူဦးရေ။ ကျား (၁၇)ဦး မ (၆၀) ဦး ပေါင်း (၇၇) ဦး | အချိန်။ မနက် ၈:၀၀ နာရီမှ ညနေ ၅:၃၀ ဝက် |

အစည်းအဝေးအစီအစဉ်များ

- (၁) အစည်းအဝေးအစီအစဉ်နှင့် ပတ်သက်သည့် အချက်အလက်များကို ဆွဲချက်ပြုစုခြင်း
- (၂) စိမ့်ကိန်း၊ နယ်လမ်း၊ အလင်း၊ အစားအသောက်
- (၃) ဂုဏ်ထူးဆောင်များကို ဆွဲချက်ပြုစုခြင်း
- (၄) ကျေးရွာစိမ့်ကိန်း အထောက်အကူပြုစေရန်နှင့် စိမ့်ကိန်း၊ နယ်လမ်း၊ အလင်း၊ အစားအသောက်
- (၅) တစ်နေ့တာကျင်းပပြီးနောက် အစည်းအဝေးအစီအစဉ်များ အားဖြည့်
- (၆) အချက်အလက်များကို ဆွဲချက်ပြုစုခြင်းနှင့် ဆွဲချက်ပြုစုခြင်း

ဆွေးနွေးချက်များ

.....၁။ အစည်းအဝေးအစီအစဉ်အကျိုးအမြတ်များကို ရှေးရှုပြီး နှစ်စဉ်ပြုစုခြင်း၊
 ချမ်းသာစေရန်နှင့် အချိန်အကုန်အကျစေရန်နှင့် မကြီးကျေးရွာအစည်းအဝေးအ
 စည်းအစည်းအဝေးများကို ဆွဲချက်ပြုစုခြင်းနှင့် အထောက်အကူပြုစေရန်နှင့်
 စိမ့်ကိန်း၊ နယ်လမ်း၊ အလင်း၊ အစားအသောက်၊ အစားအသောက်၊ အစားအသောက်
 ထိုအဖွဲ့များကို ဆွဲချက်ပြုစုခြင်းနှင့် ဆွဲချက်ပြုစုခြင်းနှင့် ဆွဲချက်ပြုစုခြင်း

ကျားအဆိုပြုချက်... အမျိုးသမီးအဆိုပြုချက်ကို... ခွဲခြားသတ်မှတ်
ခဲ့ကြသည်။

..... တွက်ပေါ်လာသော အခက်အခဲ အကာအအိမ်များမှ စိမ့်ကိန်းပျံ့နှံ့
ကျင့်ရွေးချယ်အာဇာနည်ဖြင့် ပြုစုရန်အတွက် ဖြိုဖီးယာဥ်ပြု ဇယားရေးဆွဲ၍
ကျေးဇူးပြုချက်အရ သဘောဆန္ဒအတိုင်း ရွေးချယ်ပေးခဲ့ကြသည်။ ဤသို့
ဖြေဆိုစားပေးပျံ့နှံ့မှုများတွင် ပေါ်လာခဲ့သည်။

..... ကာဘိုနိတ်ဖြင့် ကွန်ရက်ဆွဲခြင်းကို မျှတစွာ ရှိနေခြင်းဖြင့် ချစ်
မြေမောင်မြေမောင် ဤဆောင်ရွက်ရန် ဂျပန်အစိုးရက ကွန်ရက်ဖြင့် ကျေးဇူးပြုချက်
အားလုံးနှင့် အတူ ရေးဆွဲခဲ့ပါသည်။ သို့သော် ရေးဆွဲခြင်းအားဖြင့် ကျေးဇူးပြုချက်
ပျိုးရေး၊ မွေးမြူရေး၊ ကာဘိုနိတ်တော်... ကာဘိုနိတ်အခြေအနေဖြင့် ဝင်ရောက်
ဖြေဆိုရာ အလွယ်တကူ ညှိနှိုင်းကြောင်း... မျှတစွာ ပြုစုရန်... မျှတစွာ
မျှတစွာ အစောင့်အရှောက်ပေးရန်အတွက်... များအားဖြင့် စောင့်
စောင့်ရှောက်နိုင်စွမ်းအခြေအနေကို ရှိပါသည့်အကြောင်းမှာ... ဝင်ပါသည်။

..... ကျေးဇူးစိမ့်ကိန်းအထောက်အကူပြုစေရန်ကို စောင့်ရှောက်မှု
ချိန်တွင် စောင့်ရှောက်ရန်များအားလုံး... ကျေးဇူးပြုချက်... ကျေးဇူးပြုချက်
များဖြင့် မျှတစွာ ရှိနေခြင်းဖြင့်... မျှတစွာ... မျှတစွာ... မျှတစွာ...
ကို စောင့်ရှောက်ရန် ကျေးဇူးပြုချက်အရ သဘောဆန္ဒအတိုင်း ကျေးဇူးပြုချက်
စောင့်ရှောက်ရန်များကို... ဆန္ဒဖြင့် ရွေးချယ်ခဲ့ကြပါသည်။

..... စောင့်ရှောက်ရန်များအား ရွေးချယ်အာဇာနည်ဖြင့်... သည်... စောင့်
ရှောက်ရန်... တာအစည်းအဝေးတွင် ပျံ့နှံ့စေရန်... သော အစီအစဉ်အတိုင်း
အားလုံးအား အတူစီချုပ်၍... အစည်းအဝေး... ကို စောင့်ရှောက်ခြင်း... ကုန်... ခွဲ
ပါသည်။

.....
.....
.....
.....
.....
.....

အစည်းအဝေးဆုံးဖြတ်ချက်များ

ဆုံးဖြတ်ချက် (၁)

ဦးစားပေးပွဲဖြိုးမြှူပျင်ပျင်အစီအစဉ် ၁။ စာသင်ကျောင်းမြူပျင်ခြင်း

၂။ ဆေးပေးခန်း

၃။ မီးသတ်ရေးကန်

၄။ ရေကန်ရှိ

၅။ ရွာတွင်းလမ်းမြူပျင်ခြင်း

၆။ ရေပေးစေရေ

၇။ အသက်မွေးဝမ်းကျောင်းပျင်ပျင်

ဆုံးဖြတ်ချက် (၂)

ကျေးရွာစီမံကိန်းအထောက်အကူပြုစောင့်ရှောက်ဖွဲ့စည်းခြင်းတွင်

ကျေးရွာစီမံကိန်းဥက္ကဋ္ဌ ၁။ ဦးတင်ဇွဲ

၂။ ဒေါ်မာမာဇွဲ

ဇောဏက ဖြေသောအခါ ကျေးဇူးအပူစွာ စိတ်ကိန်း အကောဏ်အာကျဉ်း
ကောဏ်တော်ဥက္ကဋ္ဌ နှစ်ဦး ဘက္ကောဏ် အပူစွာတော်တွင် ဥက္ကဋ္ဌ၊ ဝေပရိ
ကိုဇိ၊ အဖွဲ့ဝင်ဟူ၍ (၃) ဦး နှစ်ဦးအပူစွာနှင့် ဝေပရိကိုဋ္ဌ အပူစွာ စိတ်ကိန်း
အကောဏ်အာကျဉ်းကောဏ်တော်ကို အောင်မြင်စွာ ဖွဲ့စည်းသည်။ သည်
... ပျာ... အပူစွာကောဏ်တော်ကို ဖွဲ့စည်းပြီး သည်နောက်တွင် အပူစွာ တွင် ဤ
ကျေးဇူးအပူစွာ ဖွဲ့စည်းပေးလိုသော အခါ အပူစွာနှင့် ချမ်းသာ၊ မျှော်လင့်ခြင်း
တို့ကို ကျေးဇူးအပူစွာအပူစွာ ချမ်းသာ၊ မျှော်လင့်ခြင်း မျှော်လင့်ခြင်း မျှော်လင့်ခြင်း
ပုံစံဖြင့် ပြုစုခြင်းအား ဤ နှစ်ဦး၏ အပူစွာနှင့် တို့ပင်ပင် ခံကြသည်။ မကြီး အပူစွာတွင်
ရှိ ဖွဲ့စည်းကောဏ်ကျေးဇူးအပူစွာ သည် သဘာဝကော အန္တရာယ် ကျရောက်ခြင်းကြောင့်
၂၀၁၆ ခုနှစ်အတွက် စိတ်ကိန်း မျှော်လင့်ခြင်း မျှော်လင့်ခြင်း နှစ်ဦးအပူစွာကို ဖြေသောကြောင့် သည်
အပူစွာများ ကိုယ်တိုင်အပူစွာနှင့် အပူစွာနှင့် တို့ပင်ပင် ခံကြသည်။ ပာအန္တရာယ် မကြီး
အပူစွာအတွက် ရန်ဘုံနှင့် မျှော်လင့်ခြင်း တွင် မကြီးကျေးဇူးအပူစွာနှင့် မကြီးကျေး
ဇူးအပူစွာအပူစွာ သာ စိတ်ကိန်း မျှော်လင့်ခြင်း အတွက် ရန်ဘုံနှင့် မျှော်လင့်ခြင်း မျှော်
လင့်ခြင်း မျှော်လင့်ခြင်း မျှော်လင့်ခြင်း မျှော်လင့်ခြင်း မျှော်လင့်ခြင်း မျှော်လင့်ခြင်း
ခံကြသည်။ နောက်တွင် မကြီး အပူစွာအတွက် ရန်ဘုံနှင့် မျှော်လင့်ခြင်း တွင် အပူစွာ
တွင် ကျေးဇူးအပူစွာ ဖွဲ့စည်းကောဏ်ကျေးဇူးအပူစွာ ပာအန္တရာယ် ရန်ဘုံနှင့် ခွဲ
ဝေပူစွာဖြင့် မရှိသည့် အတွက် နောင်တွင် ကျန်သော အပူစွာအပူစွာ
ဦးစားဝေ ချမ်းသာကြောင်း အပူစွာနှင့် တို့ပင်ပင် ခံကြသည်။ မရှိအပူစွာ
တို့ပင်ပင် မျှော်လင့်ခြင်း အပူစွာအပူစွာအပူစွာ မျှော်လင့်ခြင်း သည် သည်
... ရန်ဘုံနှင့် ခွဲခြား၍ နှစ်ဦး၏ အပူစွာနှင့် ဖြေသောအခါ မျှော်လင့်ခြင်း
အား စိတ်ကိန်း ချမ်းသာအပူစွာဖြင့် ခံကြသည်။ မကြီးကျေးဇူးအပူစွာနှင့် မကြီးကျေးဇူး
အပူစွာအပူစွာအပူစွာ ဖြေသောအခါ သည် ဖြေသောကြောင့် နှစ်ဦး၏ မျှော်လင့်ခြင်း
အပူစွာနှင့် မျှော်လင့်ခြင်း မျှော်လင့်ခြင်း မျှော်လင့်ခြင်း မျှော်လင့်ခြင်း မျှော်လင့်ခြင်း
ဖြင့် ချမ်းသာ ခံကြသည်။
... စိတ်ကိန်း မျှော်လင့်ခြင်း အပူစွာအပူစွာဖြင့် ချမ်းသာ ဖြေသောအခါ အပူစွာ
အပူစွာကို အောင်မြင်စွာ ရုပ်သိမ်း ခံ ပါသည်။

အစည်းအဝေးဆုံးဖြတ်ချက်များ

၁။ ကျေးဇူးတင်အားပေးစွာ စီမံကိန်း အစီအစဉ်အကျဉ်းချုပ်ပြောဆိုမှုများကို ဖွဲ့စည်းရာတွင်

ကျေးဇူးတင်အားပေးစွာ စီမံကိန်း အစီအစဉ်အကျဉ်းချုပ်ပြောဆိုမှုများကို ချီးမွမ်း

၁။ ဦးတင်ရှေ့ ၂။ ဒေါ်ခင်မာမာ

ဘဏ္ဍရေးအဖွဲ့အစည်းကို ချီးမွမ်း ၃။ ဦးမြင့်လွင်

ဘဏ္ဍရေးအဖွဲ့အစည်းကို ချီးမွမ်း ၄။ ဒေါ်ခင်မာမာ

ဘဏ္ဍရေးအဖွဲ့အစည်းကို ချီးမွမ်း ၅။ ဦးဝင်းဝင်း

ဒုတိယအဖွဲ့ဝင် ၆။ ဒေါ်မာမာ

လုပ်ငန်း အစီအစဉ်ပြောဆိုချက်များ

စတင် (စာအုပ်ကျောင်း မြေထီးရွာခြေ)

ထိုအကျိုး (စာအုပ်အဖွဲ့ပြုပြင်ခြင်း) တို့နှင့်

ဆောင်ရွက် စီမံကိန်းလုပ်ငန်း အစီအစဉ်အကျဉ်းချုပ်ပြောဆိုရာတွင်

.....ပွင့်တောက်ကျေးရွာဒတာ.....စင်္ကြံကျေးရွာနှင့်အိဖြူကျေးရွာ.....
.....တို့မှ ဦးစားတေးသွားစေချင်ကြောင်းအခွင့်အလမ်းတောင်းပန်ရောင်း
.....ကာသုဒ္ဓကေးလုံတို့မှ သဘောတူညီခဲ့ကြပါသည်.....

.....
.....
.....
.....
.....
.....
.....
.....
.....
.....
.....

နောက်လက်မှတ်အစည်းအဝေးပြုလုပ်မည်

(နေ့ရက်/အချိန်/နေရာ)။

အစည်းအဝေးမှတ်တမ်းတင်သူ

လက်မှတ် 

အမည် ဝဇ္ဇာဖြူတင်ကျော်

ရာထူး အကြံပေးအဖွဲ့ဝင်

လုပ်ငန်းဦးစားပေးအလိုက် နှိုင်းယှဉ်ဇယား

ရက်စွဲ ..၂၀..၁၂..၂၀၁၆

| | စာသစ်ကျွမ်း ခြောက်ရိုး ကာဂျီခြင်း | စာသစ် ကျွမ်း လမ်း | ကဗျာခြင်း လမ်း လမ်း | စုရပ်စောင် လမ်း | ရွာတွင်း လမ်း | ကျောက်ဂါလံ လမ်း | |
|---|---|-------------------------|---------------------------|-----------------------------|-----------------------------|------------------------|-----|
| ကျောက်ဂါလံ ၅၀၀၀ခန့် | | ကျောက်ဂါလံ ၅၀၀၀ခန့် | ကျောက်ဂါလံ ၅၀၀၀ခန့် | ကျောက် ဂါလံ ၅၀၀၀ ခန့် | ကျောက် ဂါလံ ၅၀၀၀ ခန့် | ကျောက်ဂါလံ ၅၀၀၀ခန့် | (၅) |
| ရွာတွင်းလမ်း ပြင်ခြင်း လမ်း | | | ရွာတွင်းလမ်း ပြင်ခြင်း | ရွာတွင်း လမ်း | ရွာတွင်းလမ်း ပြင်ခြင်း | ရွာတွင်း လမ်း | (၄) |
| စုရပ်စောင် လမ်း | | | | စုရပ်စောင် | စုရပ်စောင် | စုရပ်စောင် | (၃) |
| ကဗျာခြင်း လမ်း | | | | | ကဗျာခြင်း လမ်း | ကဗျာခြင်း လမ်း | (၂) |
| စာသစ်ကျွမ်း လမ်း | | | | | | စာသစ်ကျွမ်း လမ်း | (၁) |
| စာသစ်ကျွမ်း ခြောက်ရိုး ကာဂျီခြင်း | | | | | | | |

မှတ်တမ်းတင်သူ
ဒေါ်ခင်အိမ်စိန်

လုပ်ငန်းလိုအပ်ချက်များ ဖော်ထုတ်ခြင်း

ရက်စွဲ ..၂၀၁၁.၁၂.၁၂.၀၁၆

အမျိုးသား အဖွဲ့

- ၁။ ရေနံ ဂါလီ (၅၀၀၀) ဆံ့ တာညှပ်ဆောက်ခြင်း
- ၂။ ဂွာတွင်း ဖမ်း ပြုပြင်ခြင်း
- ၃။ စုရပ်ဆောင် လုပ်ငန်း
- ၄။ အင်ဂျင်မီး ဖမ်း ရေး လုပ်ငန်း
- ၅။ စာသစ်ကျောင်း ဖမ်း ပြုပြင်ခြင်း လုပ်ငန်း
- ၆။ စာသစ်ကျောင်း ခြံစည်းရိုး ကာဂျီ ခြင်း လုပ်ငန်း
- ၇။
- ၈။
- ၉။

အမျိုးသမီး အဖွဲ့

- ၁။ ရေနံ ဂါလီ (၅၀၀၀) ဆံ့ တာညှပ်ဆောက်ခြင်း
- ၂။ ဂွာတွင်း ဖမ်း ပြုပြင်ခြင်း လုပ်ငန်း
- ၃။ စုရပ်ဆောင် လုပ်ငန်း
- ၄။ အင်ဂျင်မီး ဖမ်း ရေး လုပ်ငန်း
- ၅။ စာသစ်ကျောင်း ဖမ်း ပြုပြင်ခြင်း
- ၆။ စာသစ်ကျောင်း ခြံစည်းရိုး ကာဂျီ ခြင်း လုပ်ငန်း
- ၇။
- ၈။
- ၉။

ရွာလူမှုရေး အဆောက်အဦးဆိုင်ရာ အခက်အခဲများအပေါ် ခန့်မှန်း ငွေကြေး တွက်ချက်မှုဇယား

ရက်စွဲ ... ၁၀.၀၂.၂၀၁၆

| စဉ် | ဦးစားပေး ဖြေရှင်းရမည့် အခက်အခဲ | ဖြေရှင်းနည်း | လိုအပ်သော ဘဏ္ဍာငွေ ပမာဏ | ဆောင်ရွက်မည့် ကာလ | တာဝန်ခံမည် အဖွဲ့ | မှတ်ချက် |
|-----|--|--|-------------------------|-------------------|-------------------|----------|
| ၁။ | ရေယူစနစ်၊ နေရောင်ခြင်း | ကျောက်နီ၊ (၅၀၀၀) ဆံ့ကျပ်၊ ဆောက်ခြင်း၊ ဖျပ်ခြင်း | ၃၈၀၀၀၀၀ | ၃/၂၀၁၇ | ပျဉ်းမာန်မြို့နယ် | |
| ၂။ | ဥက္ကဋ္ဌ၊ လမ်း၊ မြို့၊ ရေ၊ မီး၊ နေရောင်ခြင်း | ဥက္ကဋ္ဌ၊ လမ်း၊ မြို့၊ ရေ၊ မီး၊ ဖျပ်ခြင်း | ၅၀၀၀၀၀၀ | ၃/၂၀၁၈ | ပျဉ်းမာန်မြို့နယ် | |
| ၃။ | ဥက္ကဋ္ဌ၊ လမ်း၊ မြို့၊ ရေ၊ မီး၊ နေရောင်ခြင်း | ဥက္ကဋ္ဌ၊ လမ်း၊ မြို့၊ ရေ၊ မီး၊ ဖျပ်ခြင်း | ၅၀၀၀၀၀၀ | | ပျဉ်းမာန်မြို့နယ် | |
| ၄။ | အင်ဂျင်နီယာ၊ ရေ၊ မြို့၊ နေရောင်ခြင်း | အင်ဂျင်နီယာ၊ ရေ၊ မြို့၊ နေရောင်ခြင်း | ၅၀၀၀၀၀၀ | | ကျေးလက် | |
| ၅။ | ကျေးရွာ၊ ဥက္ကဋ္ဌ၊ လမ်း၊ မြို့၊ ရေ၊ မီး၊ နေရောင်ခြင်း | ကျေးရွာ၊ ဥက္ကဋ္ဌ၊ လမ်း၊ မြို့၊ ရေ၊ မီး၊ နေရောင်ခြင်း | ၃၀၀၀၀၀၀ | | ပျဉ်းမာန်မြို့နယ် | |
| ၆။ | အင်ဂျင်နီယာ၊ နေရောင်ခြင်း | အင်ဂျင်နီယာ၊ နေရောင်ခြင်း | ၁၄၀၀၀၀၀၀ | | ပျဉ်းမာန်မြို့နယ် | |
| ၇။ | | | | | | |
| ၈။ | | | | | | |
| ၉။ | | | | | | |
| ၁၀။ | | | | | | |

ပါဝင်ဆွေးနွေးသူ - ဦးဝင်းနိုင်၊ ဦးကျော်ဖြတ်ကျော်၊ ဒေါ်ဖြူညို၊ ဦးကျော်စွာ
 ကျား - ၃၀၆
 မ - ၃၀၆

 မှတ်တမ်းတင်သူ
 ဒေါ်အိမ်အိမ်

ပြဿနာ ဖြေရှင်းမှု စက်ဝန်း

မြို့နယ် ...ခေတ္တလွှာ... ကျေးရွာအုပ်စု ...ခဲရွာ... ကျေးရွာ ...မာကြီး... ရက်စွဲ ...၂၀၁၅.၁၂.၁၆

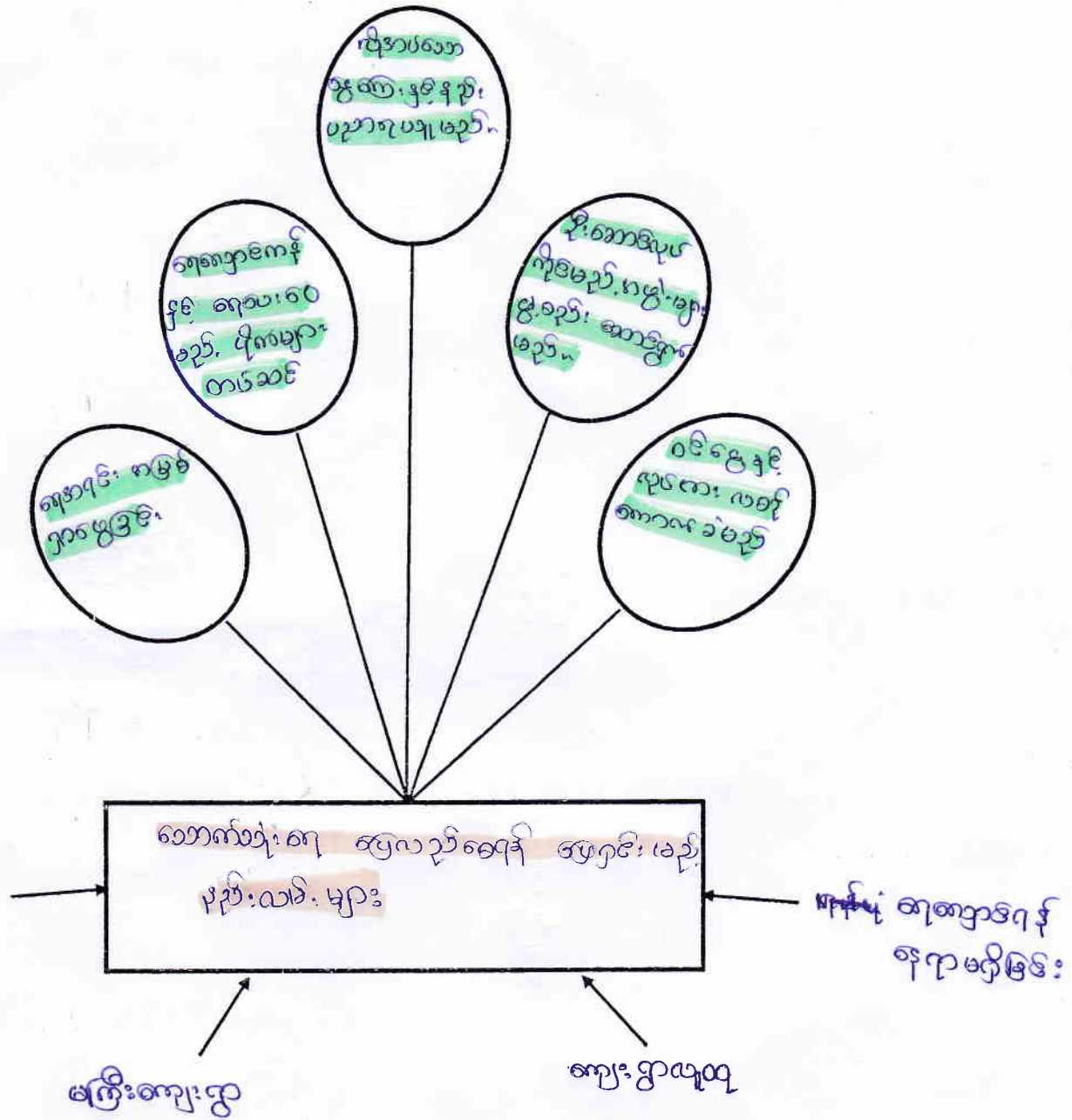

ပါဝင်ဆွေးနွေးသူ - ဦးထွန်းနိုင်၊ ဦးကျော်စွာ၊ ဒေါ်ကြည်ကြည်၊ ဒေါ်အေးအေး
 ကျား - ၃၀၆ ဦး
 မ - ၃၀၆ ဦး

[Signature]
 မှတ်တမ်းတင်သူ
 ဒေါ်အေးအေး

နာမိဆင်း အား ဆွေးနွေး ခဲ့ပါသည်။

ဦးဆောင်ဆွေးနွေးသူ - ဦးဝင်းနိုင်၊ ဦးကျော်စွာ၊
ဒေါ်ကြည်ကြည်ကောင်

ပါဝင်ဆွေးနွေးသူ - ကျား(၃၀၆)ဦး၊ မ(၃၀၆)ဦး

RS
ဗဟိုကော်မတီ
ဒေါ်ခင်အိမ်စိန်

ကျေးရွာဖွံ့ဖြိုးရေး အထောက်အကူပြုကော်မတီ ဖွဲ့စည်းပုံ

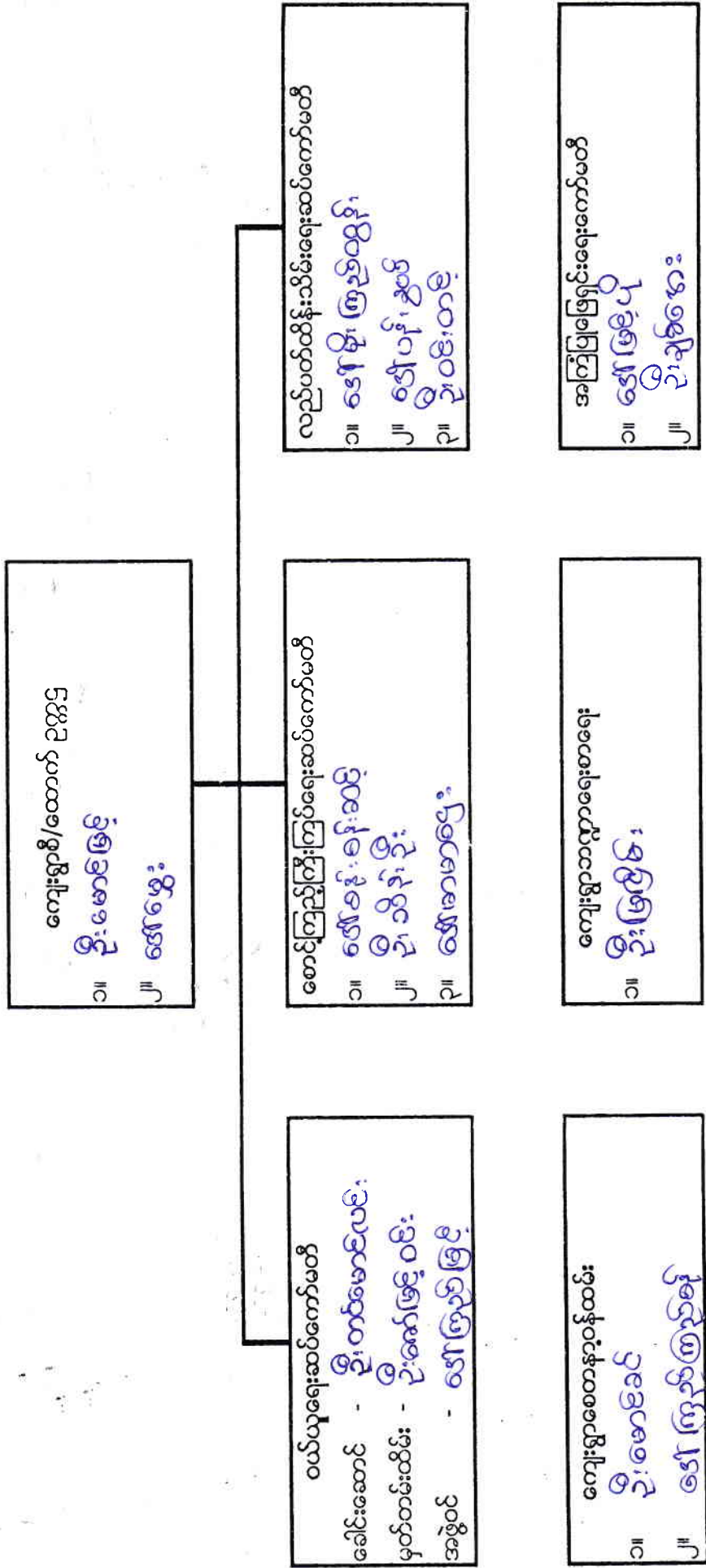

ကျေးဇူးပြု၍ အောက်ဖော်ပြပါအတိုင်း ဖြည့်စွက်ပေးရန် မျှော်လင့်ပါသည်။

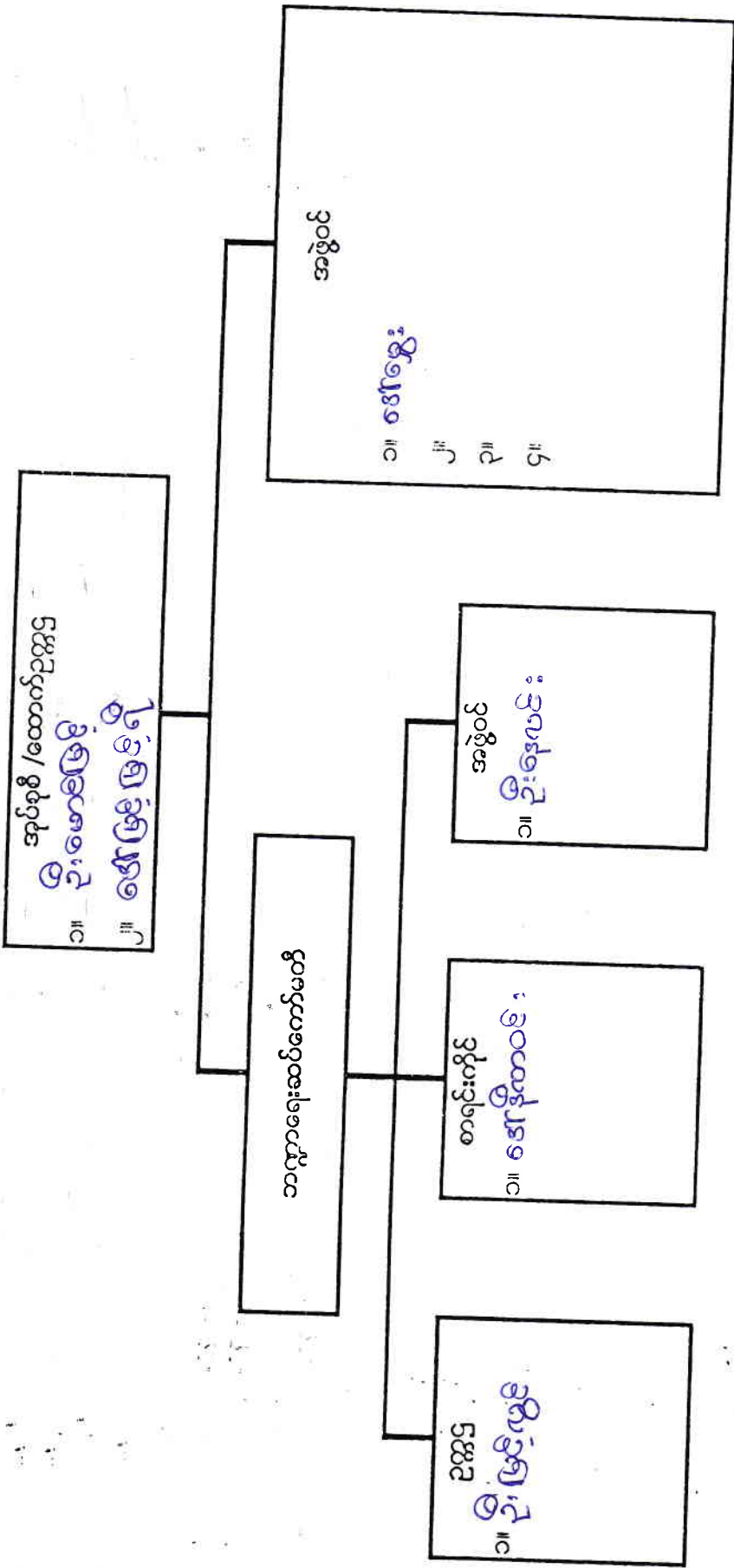

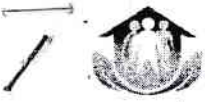

ပုံစံ - ၈ - ၁ ကျေးရွာအခြေခံအချက်အလက်များ (Form PC 1)

လမ်းညွှန်ချက်။ ကျေးရွာတစ်ရွာသို့ ပထမဆုံးမိတ်ဆက်ခရီး သွားရောက်သောအခါ လူထုစည်းရုံးရေးမှူးသည် ကျေးရွာ ခေါင်းဆောင်များအား ကျေးရွာအချက်အလက်များကို မေတ္တာရပ်ခံ၍ တောင်းခံရသည်။ ဤအချက်အလက်များကို စီမံကိန်း မိတ်ဆက်အစည်းဝေးမတိုင်မီတောင်းခံရမည်။ စီမံကိန်းမိတ်ဆက်အစည်းဝေးတွင် လူထုစည်းရုံးရေးမှူးသည် ဤအချက်အလက် များအား စစ်ဆေးပြီး မှန်ကန်အောင်ပြုလုပ်ရမည်။ ပြီးနောက်တွင် လူထုစည်းရုံးရေးမှူးမှ သတင်းအချက်အလက်ထဲသို့ Tablets မှ တဆင့် ဖြည့်သွင်းရမည်။

| | | |
|--|--|---|
| ကျေးရွာအုပ်ချုပ်ရေးမှူး အမည် ဦးအောင်လွင် | ကျေးရွာအုပ်ချုပ်ရေးမှူး၏ ဖုန်းနံပါတ် ၀၉-၅၇၂၀၀၅၇၀ | လူထုစည်းရုံးရေးမှူး၏ အမည် အောင်စင်စင် |
| ပြည်နယ်တိုင်းဒေသကြီးအဖွဲ့ မြို့နယ် ၈၀၇၅၅၇၇ | ကျေးရွာအုပ်စု မကြီး | ကျေးရွာ မကြီး |

က။ လူဦးရေ

| လူမျိုးစု | အိမ်ထောင်စုအရေအတွက် | ကိုးကွယ်သည့်ဘာသာ | အိမ်ထောင်စုအရေအတွက် |
|--|----------------------|-----------------------|---------------------|
| လူမျိုးစု (၁) ဗမာ | ၁၃၀ | ဘာသာ (၁) ဗုဒ္ဓ | ၁၃၁ |
| လူမျိုးစု (၂) ----- | | ဘာသာ (၂) ----- | |
| လူမျိုးစု (၃) ----- | | ဘာသာ (၃) ----- | |
| လူမျိုးစုရော ----- | | ဘာသာရော ----- | |
| | အရေအတွက် | | |
| မသန်စွမ်းသူများ | ၈၆၃ | | |
| သက်ကြီးရွယ်အိုများ (၆၅ နှစ် နှင့် အထက်) | ၈၂၂၁ + (၈၂၅၅) | | |
| စစ်ဘေးရှောင် | | | |

| | အမျိုးသား (အရေအတွက်) | အမျိုးသမီး (အရေအတွက်) |
|--------------------------|-------------------------|--------------------------|
| လူဦးရေ | ၃၀၆ | ၃၀၆ |
| လူမျိုးစု (၁) ဗမာ | | |
| လူမျိုးစု (၂) ----- | | |
| လူမျိုးစု (၃) ----- | | |
| အိမ်ထောင်ဦးစီး | ၁၁၇ | ၁၉ |

(ခ) အခြေခံအဆောက်အအုံ အသုံးအဆောင်များ

| စာသင်ကျောင်း | အမှတ် ခြံစိပါ | ကျန်းမာရေး | အမှတ် ခြံစိပါ | ဘာသာရေး အဆောက် အအုံများ | အမှတ် ခြံစိပါ |
|-----------------|-------------------------------------|------------------|--------------------------|----------------------------|-------------------------------------|
| အထက်တန်းကျောင်း | <input type="checkbox"/> | ဆေးရုံ | <input type="checkbox"/> | စေတီ | <input checked="" type="checkbox"/> |
| အလယ်တန်းကျောင်း | <input checked="" type="checkbox"/> | ကျန်းမာရေးဌာန | <input type="checkbox"/> | ဘုန်းကြီးကျောင်း | <input checked="" type="checkbox"/> |
| မူလတန်းကျောင်း | <input checked="" type="checkbox"/> | ကျန်းမာရေးဌာနခွဲ | <input type="checkbox"/> | ဟိန္ဒူဘုရားကျောင်း | <input type="checkbox"/> |
| မူကြိုကျောင်း | <input type="checkbox"/> | ဆေးပေးခန်း | <input type="checkbox"/> | ခရစ်ယာန်ကျောင်း | <input type="checkbox"/> |
| အခြား | <input type="checkbox"/> | အခြား | <input type="checkbox"/> | ဗလီ | <input type="checkbox"/> |
| | | | | အခြား | <input type="checkbox"/> |
| မှတ်ချက် | | မှတ်ချက် | | မှတ်ချက် | |



လူထုဗဟိုပြု စီမံကိန်း

(ဂ) ကျွမ်းကျင်သူများမှတ်တမ်း (ကျေးရွာတွင်နေထိုင်သော သို့မဟုတ် တခြားရွာမှလာရောက်သော ကျွမ်းကျင်သူများ)

| (၁) စာသင်ကျောင်း | | | (၂) ကျန်းမာရေး | | | (၃) လက်မှုပညာရှင် | | |
|------------------|--------------------------|-------------------------------------|----------------------------------|--------------------------|--------------------------|---------------------------|-------------------------------------|----------------|
| | ရွာတွင်နေထိုင်သူ | အခြားရွာမှလာသူ | | ရွာတွင်နေထိုင်သူ | အခြားရွာမှလာသူ | | ရွာတွင်နေထိုင်သူ | အခြားရွာမှလာသူ |
| မူလတန်းပြဆရာ/မ | <input type="checkbox"/> | <input checked="" type="checkbox"/> | ဆရာဝန် | <input type="checkbox"/> | <input type="checkbox"/> | လက်သမား | <input checked="" type="checkbox"/> | |
| အထက်တန်းပြဆရာ/မ | <input type="checkbox"/> | <input type="checkbox"/> | လက်ထောက်ကျန်းမာရေးမှူး | <input type="checkbox"/> | <input type="checkbox"/> | ပန်းရံ | <input checked="" type="checkbox"/> | |
| အလယ်တန်းပြဆရာ/မ | <input type="checkbox"/> | <input checked="" type="checkbox"/> | အမျိုးသမီးကျန်းမာရေးဆရာမ | <input type="checkbox"/> | <input type="checkbox"/> | လျှပ်စစ်ကျွမ်းကျင်မီးသမား | <input checked="" type="checkbox"/> | |
| မူကြိုဆရာ/မ | <input type="checkbox"/> | <input type="checkbox"/> | သားဖွားဆရာမ | <input type="checkbox"/> | <input type="checkbox"/> | ရေပိုက်သွယ်သူ | <input checked="" type="checkbox"/> | |
| အခြား | <input type="checkbox"/> | <input type="checkbox"/> | ပြည်သူ့ကျန်းမာရေးလုပ်သားမှတ်ချက် | <input type="checkbox"/> | <input type="checkbox"/> | စက်ပြင်ဆရာမှတ်ချက် | <input checked="" type="checkbox"/> | |

(ဃ) ကျေးရွာသို့ ရောက်ရှိနိုင်သည့် လမ်းအခြေအနေ / ကျေးရွာတစ်ရွာသည် ၎င်း၏ ကျေးရွာအုပ်စုနှင့် ဆက်သွယ်ထားသော လမ်းအခြေအနေ (အောက်ပါတို့ကိုပိုင်းပါ)

ကျောက်ကြမ်းလမ်း ကတ္တရာလမ်း ကွန်ကရစ်လမ်း မော်တော်ဆိုင်ကယ်လမ်း
 ကျောက်ခင်းလမ်း မြေသားလမ်း လူသွားလမ်း အခြား _____

(င) ကျေးရွာဖွံ့ဖြိုးမှုစီမံချက်

(၁) လူထုဗဟိုပြုစီမံကိန်းမစတင်မီ ဤကျေးရွာတွင်ကျေးရွာဖွံ့ဖြိုးမှု စီမံချက်ရှိခဲ့ပါသလား? ပိုင်းပါ
ရှိပါသည် မရှိပါ/မသိပါ

(၂) ရှိခဲ့ပါလျှင် ဤစီမံချက်ကို မည်သည့် ခုနှစ်တွင်ပြင်ဆင်ခဲ့ပါသနည်း? နှစ် 1000/မသိပါ

(၃) ဤစီမံချက်ကို မြို့နယ်မှအတည်ပြုခဲ့ပါသလား? ပြုခဲ့ပါသည် မပြုခဲ့ပါ မသိပါ

(စ) ခရီးအကွာအဝေး

(၁) ဤကျေးရွာ၏ဗဟိုမှ ၎င်းကျေးရွာအုပ်စု၏ဗဟိုအထိ ခရီးမိုင်မည်မျှကွာဝေးသနည်း? မိုင်-----/မသိပါ

(၂) ဤကျေးရွာမှ ၎င်းကျေးရွာအုပ်စုဗဟိုအထိ သွားလာရာတွင်ကြာမြင့်သည့်အချိန်။

ခြောက်သွေ့ရာသီတွင်ကြာချိန်----- ထော်လာဂျီ/မော်တော်ဆိုင်ကယ်/ခြေလျှင်/လား/မော်တော်ဘုတ်/
 အခြား-----

မိုးရာသီတွင်ကြာချိန်----- ထော်လာဂျီ/မော်တော်ဆိုင်ကယ်/ခြေလျှင်/လား/မော်တော်ဘုတ်/
 အခြား-----

(ဆ) ဖတ်ဝန်းကျင်ဆိုင်ရာ သဘာဝဘေးအန္တရာယ်

ဤကျေးရွာတွင် ရေကြီးခြင်းကဲ့သို့ သဘာဝဘေးအန္တရာယ်ကျရောက်ဖူးခြင်း ရှိပါသလား။
 မရှိပါ ရှိပါသည် ရှိလျှင်ဖော်ပြပါ -----

(ဇ) ကျေးရွာတွင် ဖွဲ့စည်းထားသော အဖွဲ့အစည်းများ

လူထုဗဟိုပြုစီမံကိန်းမတိုင်မီ ဤကျေးရွာတွင် ကျေးရွာဖွံ့ဖြိုးရေးအတွက် အစိုးရ (သို့) ရွာသားများကိုယ်တိုင် (သို့) စီမံကိန်းတစ်ခုခုမှ ဖွဲ့စည်းထားသည့် အဖွဲ့အစည်းများရှိပါသလား။



လူထုဝဟိုပြု စီမံကိန်း

- (၁) Save the children - ၂၀၁၁
 - (၂) ရှေ့ကော်မတီ - ၂၀၀၉
 - (၃) မိ.ကော်မတီ - ၂၀၁၀
 - (၄) ဓာတ်မြေစိုက်ရေးကော်မတီ - ၂၀၀၅
- ကျေးရွာခေါင်းဆောင်

အမည် ဦးအုန်းကျွန်း (၀၇-၄၇၂၀၀၅၈၀)

လက်မှတ်  နေ့စွဲ ၁၀.၁၂.၂၀၁၈

လူထုစည်းရုံးရေးမှူး

အမည် ဒေါ်ခင်စုစု

လက်မှတ်  နေ့စွဲ ၁၀.၁၂.၂၀၁၈



လူထုဗဟိုပြု စီမံကိန်း

ပုံစံ - ၈ - ၂ - စီမံကိန်းစက်ဝန်းအချိန်ဇယား (PC 2)

လမ်းညွှန်ချက်၊ သက်ဆိုင်ရာလူထုစည်းရုံးရေးမှူး/လက်ထောက်နည်းပညာမှူးများမှ စီမံကိန်းစက်ဝန်းအဆင့်တစ်ခုစီပြီးစီးတိုင်း ကျေးရွာနှင့် ကျေးရွာအုပ်စုအတွက် ဤပုံစံကို ဖြည့်သွင်းရမည်။

စည်းရုံးရေးမှူး/ဝန်ထမ်း အမည် အောင်အောင်အောင်

နေ့စွဲ ၁၀.၁၂.၂၀၁၆ စက်ဝန်းအားအမှတ်ဖြစ်ပါ စက်ဝန်း(၁) စက်ဝန်း(၂) စက်ဝန်း(၃)

ပြည်နယ်/တိုင်း မန္တလေး မြို့နယ် စောဥက္ကရာ ကျေးရွာ မာကြီး

| စီမံကိန်းဆောင်ရွက်မှုအဆင့်များ | နေ့စွဲ | | အစည်းအဝေးတွင်တက်ရောက်သူအရေအတွက် | | | |
|---|--------------|-----------------|---------------------------------|---------------------|----------------------|--|
| | စတင်သည့် နေ့ | ပြီးဆုံးသည့်နေ့ | အမျိုးသား အရေအတွက် | အမျိုးသမီး အရေအတွက် | အိမ်ထောင်စု အရေအတွက် | လူမျိုးစုတက်ရောက်သူ အရေအတွက် နှင့် လူမျိုးစုအမည် |
| ၁။ ကျေးရွာစီမံကိန်း မိတ်ဆက်အစည်းအဝေး | ၁၀.၁၂.၁၆ | ၁၀.၁၂.၁၆ | ၃၀၆ | ၃၀၆ | ၁၃၁ | ၁၃၁ |
| ၂။ ကျေးရွာဖွံ့ဖြိုးရေး စီမံချက်ရေးဆွဲခြင်း အစည်းအဝေး | ၁၀.၁၂.၁၆ | ၁၀.၁၂.၁၆ | ၃၀၆ | ၃၀၆ | ၁၃၁ | ၁၃၁ |
| ၃။ ကျေးရွာအုပ်စု လုပ်ငန်းဆုံးဖြတ်ချက်ချသည့် အစည်းအဝေး | ၁၂.၁၂.၁၆ | ၁၂.၁၂.၁၆ | ၁၁ | ၆ | ၁၇ | ၁၇ |
| ၄။ မြို့နယ်အဆင့် စီမံကိန်းရေးဆွဲရေး နှင့် အကောင်အထည်ဖော်ရေးကော်မတီ၏ စီမံကိန်း သုံးသပ်မှု အစည်းအဝေး | ၁၆.၁.၂၀၁၇ | ၁၆.၁.၂၀၁၇ | မလို | မလို | မလို | မလို |
| ၅။ မြို့နယ် စီမံကိန်းရေးဆွဲရေး နှင့် အကောင်အထည်ဖော်ရေး ကော်မတီ၏ဆုံးဖြတ်မှုကို ရွာသို့ အသိပေး အကြောင်းကြားသည့် အစည်းအဝေး | ၂၅.၂.၂၀၁၇ | ၂၅.၂.၂၀၁၇ | ၅၅ | ၇၁ | ၁၂၆ | ၁၂၆ |
| ၆။ စီမံကိန်းလုပ်ငန်းခွဲစီမံချက်ရေးဆွဲခြင်း အစည်းအဝေး | ၂၆.၂.၂၀၁၇ | ၂၆.၂.၂၀၁၇ | ၁၀ | ၆ | ၁၆ | ၁၆ |
| ၆.၁။ စီမံကိန်းလုပ်ငန်း အကောင်အထည်ဖော် | ၂၆.၂.၂၀၁၇ | ၂၆.၂.၂၀၁၇ | ၁၀ | ၆ | ၁၆ | ၁၆ |



လူထုဗဟိုပြု စီမံကိန်း

ပုံစံ - ၈ - ၃ ကျေးရွာဖွံ့ဖြိုးရေး ဦးစားပေးအစီအစဉ် (Form PC 3)

လမ်းညွှန်ချက်၊ အဆင့်(၃) ကျေးရွာမှော်မှန်းချက်အစည်းအဝေး ပြီးဆုံးသောအခါ ကျေးရွာစီမံကိန်း အထောက်အကူပြု ကော်မတီသည် လူထုစည်းရုံးရေးမှူးအကူအညီဖြင့် ဤပုံစံကိုပြည့်စုံအောင် ဖြည့်သွင်းရမည်။

လူထုစည်းရုံးရေးမှူး/ဝန်ထမ်း အမည် **ဒေါ်သိမ် သိမ်စို**

နေ့စွဲ **၁၀.၁၂.၂၀၁၆**

စက်ဝန်းအား အမှတ်ခြစ်ပါ (✓) ။ စက်ဝန်း(၁)

စက်ဝန်း(၂) စက်ဝန်း(၃) ။ စက်ဝန်း(၄)

ပြည်နယ်/တိုင်း **မကွေး**၊ **ဆော့ရှာမြို့နယ်**၊ ကျေးရွာအုပ်စု **မကြီး**၊ ကျေးရွာ **မကြီး**

က။ အခက်အခဲအတားအဆီးများအားဆွေးနွေးခြင်း - ယခုလက်ရှိအခြေအနေတွင် ဤကျေးရွာဖွံ့ဖြိုးတိုးတက်ရေးအတွက် အဓိက အခက်အခဲအတားအဆီးများသည် မည်သည်များဖြစ်ပါသနည်း။ (အမျိုးသား/သမီး အနည်းဆုံးအခက်အခဲ ၅ ခုစီဖော်ပြပါ)

အမျိုးသား အဖွဲ့မှ တင်ပြသောအခက်အခဲအတားအဆီးများ ။ အမျိုးသမီး အဖွဲ့မှတင်ပြသောအခက်အခဲအတားအဆီးများ

| | | | |
|---|---|---|---|
| ၁ | ကျေးရွာတွင် သောက်သုံးရေလုံလောက်မှုမရှိခြင်း | ၁ | ရေကန်မရှိလျှင်သောက် သုံးရေလုံလောက်မှုမရှိခြင်း |
| ၂ | အင်ဂျင်မီးဖိုဖြင့်လျှော်စားမှုမရှိခြင်း | ၂ | အင်ဂျင်မီးဖိုဖြင့် လျှော်စားမှုမရှိခြင်း |
| ၃ | ရွာတွင်းလမ်း မပြုပြင်ခြင်း | ၃ | ရွာတွင်းတွင် ဂွိနွဲ များဖြင့် သွားလာရခက်ခဲခြင်း |
| ၄ | ရွာလယ်လျှပ်စစ် မြေပြင်ရန် ဆင်ခြင်ခြင်း | ၄ | ရွာလယ်လျှပ် မြေပြင်ရန် ဆင်ခြင်ခြင်း |
| ၅ | စာသင်ကျောင်းလမ်း မြေပြင်ရန် ဆင်ခြင်ခြင်း | ၅ | စာသင်ကျောင်းလမ်း မြေပြင်ရန် ဆင်ခြင်ခြင်း |

၆။ စာသင်ကျောင်း ခြံဆည်း၍ မရှိခြင်း ။ ၆။ စာသင်ကျောင်း ခြံဆည်း၍ မရှိခြင်း ။

ခ။ မှော်မှန်းခြင်း - နောင်လာမည့် (၅) နှစ် အတွင်း ကျေးရွာဖွံ့ဖြိုးရေး မှော်မှန်းလျာထားချက်များအား တင်ပြပါ။

| | |
|--|---|
| အမျိုးသားအဖွဲ့မှ တင်ပြသောမှော်မှန်းချက်များ | အမျိုးသမီးအဖွဲ့မှ တင်ပြသောမှော်မှန်းချက်များ |
| ၁ ရေကန် (၃၀၀၀ခန့်) ရေကန် ၃ ခု ရေလျှော့ဖြင့်ရေရှိရေး | ၁ ရေကန် ၃ ခု တစ်နှစ်တစ်လှည့်ရေဖိတာဖြင့် ရေရှိရေး |
| ၂ အင်ဂျင်မီးဖိုလမ်း ကျောင်း မြေ တစ်ရွာလုံးလမ်းဆေးရန် | ၂ အင်ဂျင်မီးဖိုဖြင့် လျှော်စားသော အလင်းရောင်ရရှိရေး |
| ၃ ရွာတွင်းလမ်း နှစ်ဖျားသွားလာရ လွယ်ကူရေး | ၃ ရွာတွင်းလမ်း နှစ်ဖျားသွားလာရ လွယ်ကူရေး |
| ၄ စာသင်ကျောင်းလမ်း ကောင်းမွန်ရေး | ၄ စာချိန်မရွေး စာသင်ကျောင်း ဆို သွားလာရ လွယ်ကူရေး |
| ၅ ရွာလယ်တွင် စုရပ်ဆောင်ဆောက်လုပ်ရေး | ၅ စုရပ်ဆောင် ဝေးဖြင့် ရွာလယ်တွင် ရရှိရေး |

၆။ စာသင်ကျောင်း ခြံဆည်း၍ မရှိခြင်း ။ ၆။ စာသင်ကျောင်း ခြံဆည်း၍ မရှိခြင်း ။

ဂ။ လူထုစီမံကိန်း၏ လာမည့် (၃) နှစ်အတွက် အကျိုးဝင်သော ဦးစားပေး ဖွံ့ဖြိုးတိုးတက်မှု လုပ်ငန်း အစီအစဉ်များအားဖော်ပြပါ။

| အဆင့် | ကျေးရွာအတွက် ဦးစားပေး ဖွံ့ဖြိုးတိုးတက်မှု လုပ်ငန်းစဉ်များ | အဆိုပြုသူ (အမျိုးသားများ/ အမျိုးသမီးများ/အမျိုးသား+ အမျိုးသမီး) | ခန့်မှန်းကုန်ကျ စရိတ် | အကျိုးခံစားခွင့်ရှိသူ ခန့်မှန်းခြေ အရေအတွက် |
|-------|---|---|-----------------------|---|
| ၁ | ရေကန်ဂါလံ(၅၀၀၀)ခန့် | က + မ | ၃၀၀၀၀၀ | ၆၁၂ |
| ၂ | ရွာတွင်း လမ်း မြေပြင်ခြင်း | က + မ | ၅၀၀၀၀၀ | ၆၁၂ |
| ၃ | စုရပ်ဆောင် လျှပ်စစ် | က + မ | ၁၂၀၀၀၀၀ | ၆၁၂ |
| ၄ | အင်ဂျင်မီးဖိုလမ်း ကျောင်း | က + မ | ၂၂၀၀၀၀၀ | ၆၁၂ |
| ၅ | စာသင်ကျောင်းလမ်း | က + မ | ၃၀၀၀၀၀ | ၆၁၂ |
| ၆ | စာသင်ကျောင်း ခြံဆည်း၍ ကာကွယ်ခြင်း | က + မ | ၁၇၀၀၀၀၀ | ၆၁၂ |

လမ်းညွှန်ချက်။
 ကျေးရွာအုပ်စုစီမံချက်ရေးဆွဲသည့်အစည်းအဝေးတွင် ဤပုံစံအားလူထုစည်းရုံးရေးများ / လက်ထောက်နည်းပညာများတို့၏ အကူအညီဖြင့်ပြည့်စုံစွာဖြည့်သွင်းရမည်။ ကြိုစံအားဖြည့်စုံစွာဖြည့်သွင်းပြီးပါကကျေးရွာအုပ်စုခွဲရွေးချယ်ခြင်းပုံစံအချက်အလက်များကို MIS သို့ ထည့်သွင်းရမည်။

ကျေးရွာစည်းရုံးရေးမှူး/ဝန်ထမ်းအမည် **ဒေါ်ခင်အိမ်အိမ်စိုး** / လက်ထောက်နည်းပညာမှူးတို့၏ နေ့စွဲ **၁၂.၁၂.၂၀၁၆** မြို့နယ် **အောင်အောင်** ကော်ဝန်အားအမှတ်ဖြစ်ပေးပါ (✓) ဝတ်ဝန်း(၁) ဝတ်ဝန်း(၂) ငါတ်ဝန်း(၃) ဝတ်ဝန်း(၄) ဝတ်ဝန်း(၅) ဖြည့်နယ်/ထိုင်း **မကွေး** မြို့နယ် **အောင်အောင်** မြို့နယ် **မကြီး** ၁ မြို့နယ်အမှတ်စဉ် **၁၀၁၆**

| ကျေးရွာအမည် | ဆောင်ရွက်မည့် လုပ်ငန်းများ | အတိုင်းအတာ | ခန့်မှန်း တိုက်ရိုက်အကျိုး ခံစားခွင့်ရှိသူများ | အဆိုပြုထင်ပြုသူ | ခန့်မှန်းကျန်ကျစရိတ် | | | |
|---------------------|--|------------------|--|--|------------------------|----------------------|--|------------|
| | | | | | စီမံကိန်းမှ ထည့်ဝင်မှု | ကျေးရွာမှ ထည့်ဝင်မှု | အခြားထည့်ဝင်မှု (ဖော်ပြပါ) ထည့်ဝင်ငွေ အမည်/အဖွဲ့ | စုစုပေါင်း |
| မကြီးကျေးရွာ | ရိပ်ခင်း (၃၀၀၀) ဆန်-ရေကန် တည်ဆောက်ခြင်း စတင် | ၁၀' x ၈' x ၆' | ၅၁၂ ယောက် | မိမိအမျိုးသား မိမိအမျိုးသမီး အမျိုးသမီး | ၃၅၀၀၀၀ | | | |
| စီးဖြူကျွန်းကျေးရွာ | ရွာတွင်းလမ်း ဖြူဖြူခြင်း၊ ဖျပ်ခြင်း | ၁၀၀၀' x ၁၀' x ၆' | ၅၂၈ ယောက် | မိမိအမျိုးသား မိမိအမျိုးသမီး အမျိုးသမီး | ၃၆၀၀၀၀ | | | |
| ပွင့်တောက်ကျေးရွာ | ရေလှုပ်စောင့် ဆောက်လုပ်ခြင်း၊ လှုပ်ငန်း | ၃၀' x ၄၈' x ၁၂' | ၅၁၂ ယောက် | မိမိအမျိုးသား မိမိအမျိုးသမီး မိမိအမျိုးသားနှင့် အမျိုးသမီး | ၁၄၅၀၀၀၀ | | | |

ရန်ပုံငွေ... ဤကံ့ ကောက်ပဲ... ဒုတိယ... ကျေးလက်နေ... လူထုအား... နည်းလမ်း...
 နောက်ကောင်... ဂွင်းလင်း... ခေါ်ပါသည်... ကို... နောက်တွင်... ဦး... ဖြစ်ကျော်...
 လူထု... နည်းလမ်း... ဤ... ဦး... ကို... ဒုတိယ... ကျေးလက်... နည်းလမ်း...
 ဒုတိယ... ကျေးလက်... နည်းလမ်း... ဤ... ဦး... ကို... ဒုတိယ... ကျေးလက်...
 နည်းလမ်း... ဤ... ဦး... ကို... ဒုတိယ... ကျေးလက်... နည်းလမ်း...
 ဤ... ဦး... ကို... ဒုတိယ... ကျေးလက်... နည်းလမ်း... ဤ... ဦး... ကို...
 ဒုတိယ... ကျေးလက်... နည်းလမ်း... ဤ... ဦး... ကို... ဒုတိယ... ကျေးလက်...
 နည်းလမ်း... ဤ... ဦး... ကို... ဒုတိယ... ကျေးလက်... နည်းလမ်း...

... နည်းလမ်း... ဒုတိယ... ကျေးလက်... နည်းလမ်း... ဤ... ဦး... ကို...
 ဒုတိယ... ကျေးလက်... နည်းလမ်း... ဤ... ဦး... ကို... ဒုတိယ... ကျေးလက်...
 နည်းလမ်း... ဤ... ဦး... ကို... ဒုတိယ... ကျေးလက်... နည်းလမ်း...

... ကို... နောက်တွင်... ကျေးလက်... ဒုတိယ... ကျေးလက်... နည်းလမ်း...
 လုပ်ငန်း... ဤ... ဦး... ကို... ဒုတိယ... ကျေးလက်... နည်းလမ်း...
 ကို... နောက်တွင်... ကျေးလက်... ဒုတိယ... ကျေးလက်... နည်းလမ်း...
 လုပ်ငန်း... ဤ... ဦး... ကို... ဒုတိယ... ကျေးလက်... နည်းလမ်း...
 ကို... နောက်တွင်... ကျေးလက်... ဒုတိယ... ကျေးလက်... နည်းလမ်း...
 လုပ်ငန်း... ဤ... ဦး... ကို... ဒုတိယ... ကျေးလက်... နည်းလမ်း...
 ကို... နောက်တွင်... ကျေးလက်... ဒုတိယ... ကျေးလက်... နည်းလမ်း...
 လုပ်ငန်း... ဤ... ဦး... ကို... ဒုတိယ... ကျေးလက်... နည်းလမ်း...

- ၁) ရှာတွင်း... ဖမ်း... ဖြစ်ခြင်း
- ၂) စာရွက်... ကို... လုပ်ငန်း
- ၃) စုရပ်... ကောင်
- ၄) ကျောင်း... ခြံ... နည်းလမ်း
- ၅) မီး... ဘက်... ကျောင်း... စုရပ်... လုပ်ငန်း... များ... ကို... သဘော... ကျင့်စဉ်

ကျေးလက်... နည်းလမ်း... ဤ... ဦး... ကို... ဒုတိယ... ကျေးလက်... နည်းလမ်း...

အစည်းအဝေးဆုံးဖြတ်ချက်များ

..... ကို ရှေးက တွင် ဦးထွန်း ဦးဦး (C.F) ၊ ဦးထူး၊ မြတ်ကျော် (C.F)
ကို မှ အားနာ့ ဝန်ထမ်း များ၏ ကာကွယ် ဝတ္တရား များကို ဂွင်း ဖြည်း ဝေပေးပေး
ဝင်များကို ရွေးချယ်ရန် အားနာ့က အားနာ့ ဝန်ထမ်း မဖြစ် ခဲ့ဘဲ ချီးမြှင့်ပေး
..... ၁) ဒေါ် ၂) ဦးမောင်ဖြူ ၃) အောင်စွယ်

၁) ဒေါ်မြေ့ ၂) အောင်စွယ် ၃) ဦးတင်မောင်လင်း (ဝန်ထူးများ ဥက္ကဋ္ဌ)

၁) ဦးစော်ဖြူဝင်း (ဝန်ထူးများ) ၂) ဒေါ်မောင်ဖြူဖြူ (ဝန်ထူးများ စာရေးသူ)

၁) ဦးဖြူဖြူ ၂) အောင်စွယ် ၃) ဦးတင်မောင်လင်း (ဝန်ထူးများ)

၁) ဒေါ်မိုးဖြူဖြူ (ဝန်ထူးများ) ၂) ဒေါ်လင်းစွယ် (ဝန်ထူးများ)

၁) ဦးသန်းဦး (အောင်စွယ်) ၂) ဒေါ်မောင်ဖြူ (အောင်စွယ်)

၁) ဒေါ်ခင်ခင် (အောင်စွယ်) ၂) ဦးချစ်အောင် (အောင်စွယ်)

..... ဒေါ်ဖြူဖြူ (အောင်စွယ်) ၂) အောင်စွယ် (အောင်စွယ်)

..... ကို ခန့်အပ်ထားပြီး ဝန်ထမ်းများ၏ အကျိုးအမြတ်များကို

ကို ပြန်လည် ဆုံးဖြတ်ပေးပြီး ဤအခါ ဤအခါ ဤအခါ ဤအခါ

.....

၁) အစည်းအဝေးဆုံးဖြတ်ချက်များ - ၁) ရှေးက ဦးထွန်း ဦးဦး (C.F) ၊ ဦးထူး၊ မြတ်ကျော် (C.F)

..... ၁) ဒေါ်မြေ့ ၂) အောင်စွယ် ၃) ဦးတင်မောင်လင်း (ဝန်ထူးများ ဥက္ကဋ္ဌ)

..... ၁) ဦးစော်ဖြူဝင်း (ဝန်ထူးများ) ၂) ဒေါ်မောင်ဖြူဖြူ (ဝန်ထူးများ စာရေးသူ)

..... ၁) ဦးဖြူဖြူ ၂) အောင်စွယ် ၃) ဦးတင်မောင်လင်း (ဝန်ထူးများ)

..... ၁) ဒေါ်မိုးဖြူဖြူ (ဝန်ထူးများ) ၂) ဒေါ်လင်းစွယ် (ဝန်ထူးများ)

..... ၁) ဦးသန်းဦး (အောင်စွယ်) ၂) ဒေါ်မောင်ဖြူ (အောင်စွယ်)

ဆုံးဖြတ်ချက်များ မှာ ၁) ဦးစောဇင် (စောအုဝန်အုဝန်)
၂) ဦးစောဇင် (စောအုဝန်အုဝန်)

၃) ဦးစောဇင် (စောအုဝန်အုဝန်)
၄) ဦးစောဇင် (စောအုဝန်အုဝန်)

၅) ဦးစောဇင် (စောအုဝန်အုဝန်)
၆) ဦးစောဇင် (စောအုဝန်အုဝန်)
၇) ဦးစောဇင် (စောအုဝန်အုဝန်)

၈) ဦးစောဇင် (စောအုဝန်အုဝန်)
၉) ဦးစောဇင် (စောအုဝန်အုဝန်)

- ၃) စာပိုဒ်ပုဒ် (လည်ပတ်ထိုးထိမ်းရေး)
- ၄) ဦးမြင့်မြင့် (စာအုပ်ရေး စာရေး)
- ၅) ဦးသန်းဦး (စာအုပ်ဖြည့်စွဲရေး၊ စာအုပ်ရေး၊ ပညာရေး)
- ၆) စာအုပ်ရေး (.....)
- ၇) ဦးချစ်ရေး (စာအုပ်ဖြည့်စွဲရေး၊ စာအုပ်ရေး)
- ၈) စာအုပ်ရေး (စာအုပ်ဖြည့်စွဲရေး၊ စာအုပ်ရေး)

နောက်လာမည့် အစည်းအဝေးပြုလုပ်မည့်
 (နေ့ရက်/အချိန်/နေရာ)။
 အစည်းအဝေးမှတ်တမ်းတင်သူ
 လက်မှတ်
 အမည်
 ရာထူး



နောက်ဆက်တွဲ (၄) ခြားနားသောအပိုင်းများအတွက် ဦးစားပေးဖွံ့ဖြိုးရေးလုပ်ငန်းစဉ်များ အနှစ်ချုပ်

မူရင်းသည်အား VPSC တွင်ထားရှိရပါမည်။ အခြားဌာနများနှင့် ညှိနှိုင်းရန်အတွက် မိတ္တူအား TPIC သို့ပို့ရပါမည်။ MIS data အနေဖြင့်သွင်းရန်မလိုအပ်ပါ။

| | အဆင့် | လုပ်ငန်း | မည်သူ ဦးစားပေးလဲ | လ / နှစ် | ကျေးရွာမှ တာဝန်ခံသူ သို့ အုပ်စု | ပြင်ပမှ မည်သူ ထောက်ပံ့ မလဲ |
|------------------------------------|-------|-----------------------------|---|----------|---------------------------------|----------------------------|
| အခြေခံအဆောက်အအုံ | ၁ | စီးပွားရေးဌာန | <input checked="" type="checkbox"/> မ <input checked="" type="checkbox"/> ကျား | ၃/၂၀၂၃ | ကျေးရွာ | ယူတီဗီအေအိုင် စီမံကိန်း |
| | ၂ | ၆၇၆၀:၆၀၆၇ | <input checked="" type="checkbox"/> မ <input type="checkbox"/> ကျား | ၃/၂၀၂၃ | ကျေးရွာ | ၂ |
| | ၃ | | <input type="checkbox"/> မ <input type="checkbox"/> ကျား | | | |
| | ၄ | | <input type="checkbox"/> မ <input type="checkbox"/> ကျား | | | |
| | ၅ | | <input type="checkbox"/> မ <input type="checkbox"/> ကျား | | | |
| အသက်မွေးဝမ်းကျောင်း/ စိုက်ပျိုးရေး | ၁ | အသက်မွေးဝမ်းကျောင်း/ ယူတီဗီ | <input checked="" type="checkbox"/> မ <input type="checkbox"/> ကျား | ၃/၂၀၂၃ | ကျေးရွာ | |
| | ၂ | | <input type="checkbox"/> မ <input type="checkbox"/> ကျား | | | |
| | ၃ | | <input type="checkbox"/> မ <input type="checkbox"/> ကျား | | | |
| | ၄ | | <input type="checkbox"/> မ <input type="checkbox"/> ကျား | | | |
| | ၅ | | <input type="checkbox"/> မ <input type="checkbox"/> ကျား | | | |
| ကျန်းမာရေး နှင့် အာဟာရ | | ၆၃၀.၆၀:၃၆:၆၀၆၇ | <input checked="" type="checkbox"/> မ <input checked="" type="checkbox"/> ကျား | ၃/၂၀၂၃ | ကျေးရွာ | |
| | ၂ | | <input type="checkbox"/> မ <input type="checkbox"/> ကျား | | | |
| | ၃ | | <input type="checkbox"/> မ <input type="checkbox"/> ကျား | | | |
| | ၄ | | <input type="checkbox"/> မ <input type="checkbox"/> ကျား | | | |
| | ၅ | | <input type="checkbox"/> မ <input type="checkbox"/> ကျား | | | |
| ပညာရေး | ၁ | စာတတ်ကျွမ်းမြောက်ရေး | <input checked="" type="checkbox"/> မ <input checked="" type="checkbox"/> ကျား | ၃/၂၀၂၃ | ကျေးရွာ | ယူတီဗီအေအိုင် စီမံကိန်း |
| | ၂ | | <input type="checkbox"/> မ <input type="checkbox"/> ကျား | | | |
| | ၃ | | <input type="checkbox"/> မ <input type="checkbox"/> ကျား | | | |
| | ၄ | | <input type="checkbox"/> မ <input type="checkbox"/> ကျား | | | |
| | ၅ | | <input type="checkbox"/> မ <input type="checkbox"/> ကျား | | | |

| | | | | | | |
|-------|---|------------------|---|--------|---------|---------|
| အခြား | ၁ | ရေကန် | <input type="checkbox"/> မ <input checked="" type="checkbox"/> ကျား | ၇/၂၀၁၅ | ၆၈၂-၆၁၁ | ၇၆၀၀၀၀၀ |
| | ၂ | ရွှေဘို-၀၆-၀၀၀၀၀ | <input checked="" type="checkbox"/> မ <input checked="" type="checkbox"/> ကျား | ၇/၂၀၁၅ | ၆၈၂-၆၁၁ | " |
| | ၃ | ၀၆-၀၆-၆၇ | <input checked="" type="checkbox"/> မ <input checked="" type="checkbox"/> ကျား | ၇/၂၀၁၀ | ၆၈၂-၆၁၁ | " |
| | ၄ | | <input type="checkbox"/> မ <input type="checkbox"/> ကျား | | | |
| | ၅ | | <input type="checkbox"/> မ <input type="checkbox"/> ကျား | | | |