

ပြည်ထောင်စုသမ္မတမြန်မာနိုင်ငံတော်အစိုးရ
စိုက်ပျိုးရေး၊ မွေးမြူရေးနှင့်ဆည်မြောင်းဝန်ကြီးဌာန
(ကျေးလက်ဒေသဖွံ့ဖြိုးတိုးတက်ရေးဦးစီးဌာန)

စေတုတ္ထရာမြို့နယ်



လူထုဗဟိုပြုစီမံကိန်း

National Community Driven Development Project
(NCDDP)



ကျေးရွာဖွံ့ဖြိုးရေးအစီအစဉ်

Village Development Plan (VDP)

မြောင်းဦးကျေးရွာအုပ်စု၊ကျောက်မဲ့ကျေးရွာ

၂၀၁၇ ခုနှစ်

စေတုတ္ထရာမြို့နယ်

မာတိကာ

၁။ မြို့နယ်မြေပုံ

၂။ ကျေးရွာမြေပုံ (တည်နေရာ)

၃။ အုပ်စုတွင်ပါဝင်သောကျေးရွာများစာရင်း

၄။ ကျေးရွာအခြေခံအချက်အလက်များ (ကျေးရွာသမိုင်းကြောင်း)

၅။ လူထုပုဂ္ဂိုလ်ပါဝင်သော လူမှုဆန်းစစ်ခြင်းနှင့်အကဲဖြတ်ခြင်းလုပ်ငန်း (PRA/PSA)အကျဉ်းချုပ်ဖော်ပြချက်များ

၆။ ကျေးရွာဖွံ့ဖြိုးရေးအစီအစဉ်တွက်အသုံးပြုခဲ့သော PRA Tools များနှင့်တစ်ခုချင်းစီအတွက်သုံးသပ်ချက်များ

၇။ ကော်မတီဝင်များရွေးချယ်ခြင်းနှင့်ကျေးရွာဖွံ့ဖြိုးရေးအစီအစဉ်ဆောင်ရွက်မှုမှတ်တမ်းဓါတ်ပုံများ

၈။ ကျေးရွာအချက်အလက် (ပုံစံ - ၁)

၉။ စီမံကိန်းစက်ဝန်းအချိန်ဖော်ပြချက် (ပုံစံ - ၂)

၁၀။ ကျေးရွာဖွံ့ဖြိုးရေးဦးစားပေးအစီအစဉ် (ပုံစံ - ၃)

၁၁။ ကျေးရွာအုပ်စုစီမံကိန်းလုပ်ငန်းခွဲရွေးချယ်ခြင်း (ပုံစံ - ၄)

၁။ အစည်းအဝေးမှတ်တမ်းများ

၁၂။ ကဏ္ဍအလိုက်ဦးစားပေးဖွံ့ဖြိုးရေးလုပ်ငန်းစဉ်များ

စေတုတ္တရာမြို့နယ်ပြမြေပုံ



စေတုတ္တရာမြို့နယ်
မကျေးတိုင်း
၁ လက်မ = ၂ မိုင်စကေး

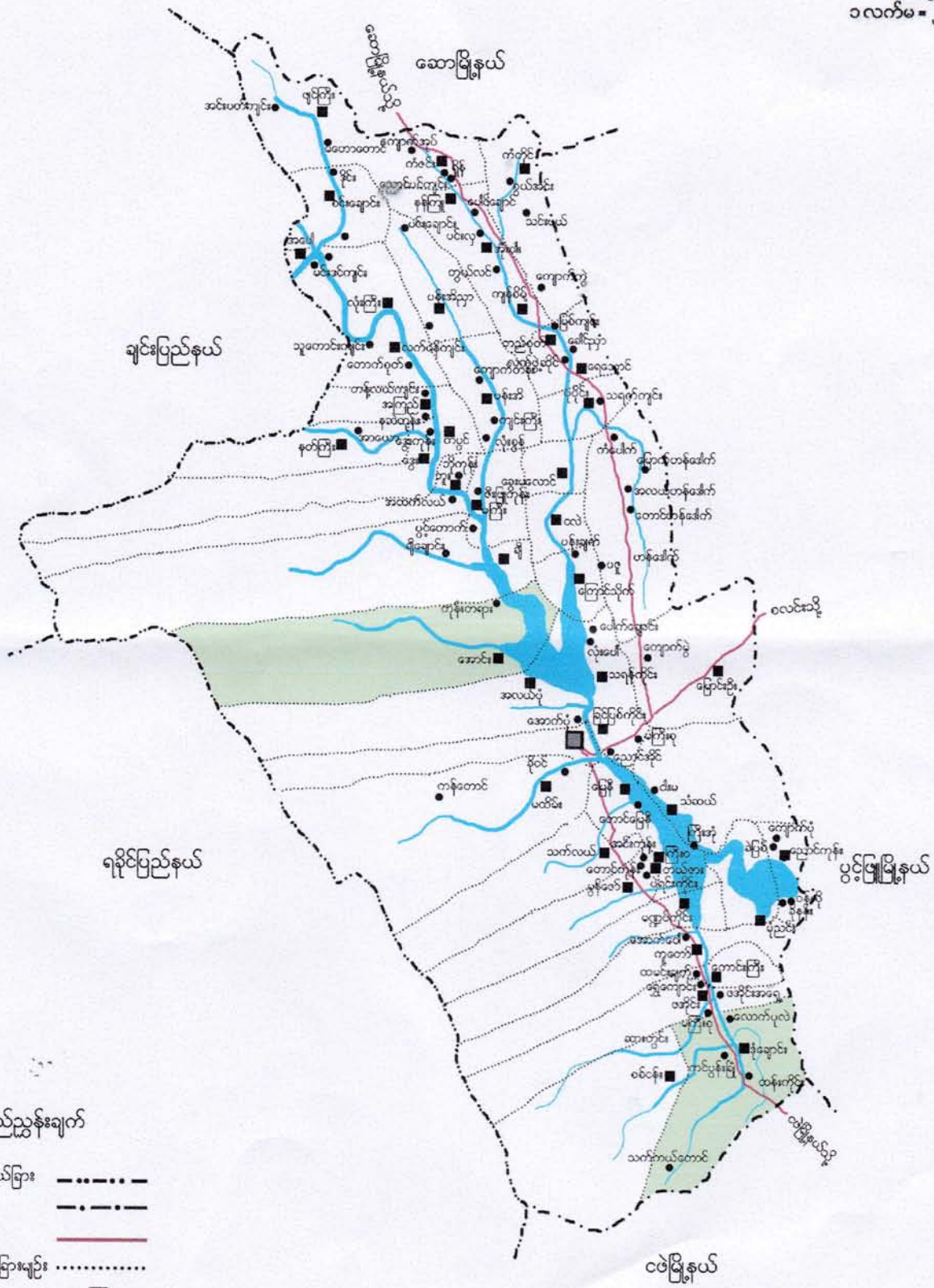

ရည်ညွှန်းချက်

- တိုင်း/ ပြည်နယ်ခြား
- မြို့နယ်ခြား
- ကားလမ်း
- ကျေးရွာအုပ်စုခြားမျဉ်း
- မြို့
- ကျေးရွာအုပ်စု
- ကျေးရွာ
- မြစ်ချောင်း

မြောင်းဦးကျေးရွာအုပ်စု အခြေပြမြေပုံ



- ကျေးရွာအုပ်စု
- ကျေးရွာ
- ကျေးရွာအုပ်စုခြားမျဉ်း
- ချောင်း
- ကားလမ်း

မကွေးတိုင်းဒေသကြီး၊ မင်းဘူးခရိုင်၊ စေတုတ္ထရာမြို့နယ်၊မြောင်းဦးကျေးရွာအုပ်စု၊
ကျောက်မဲ့ကျေးရွာ အကွက်ဈေးမြေပုံ

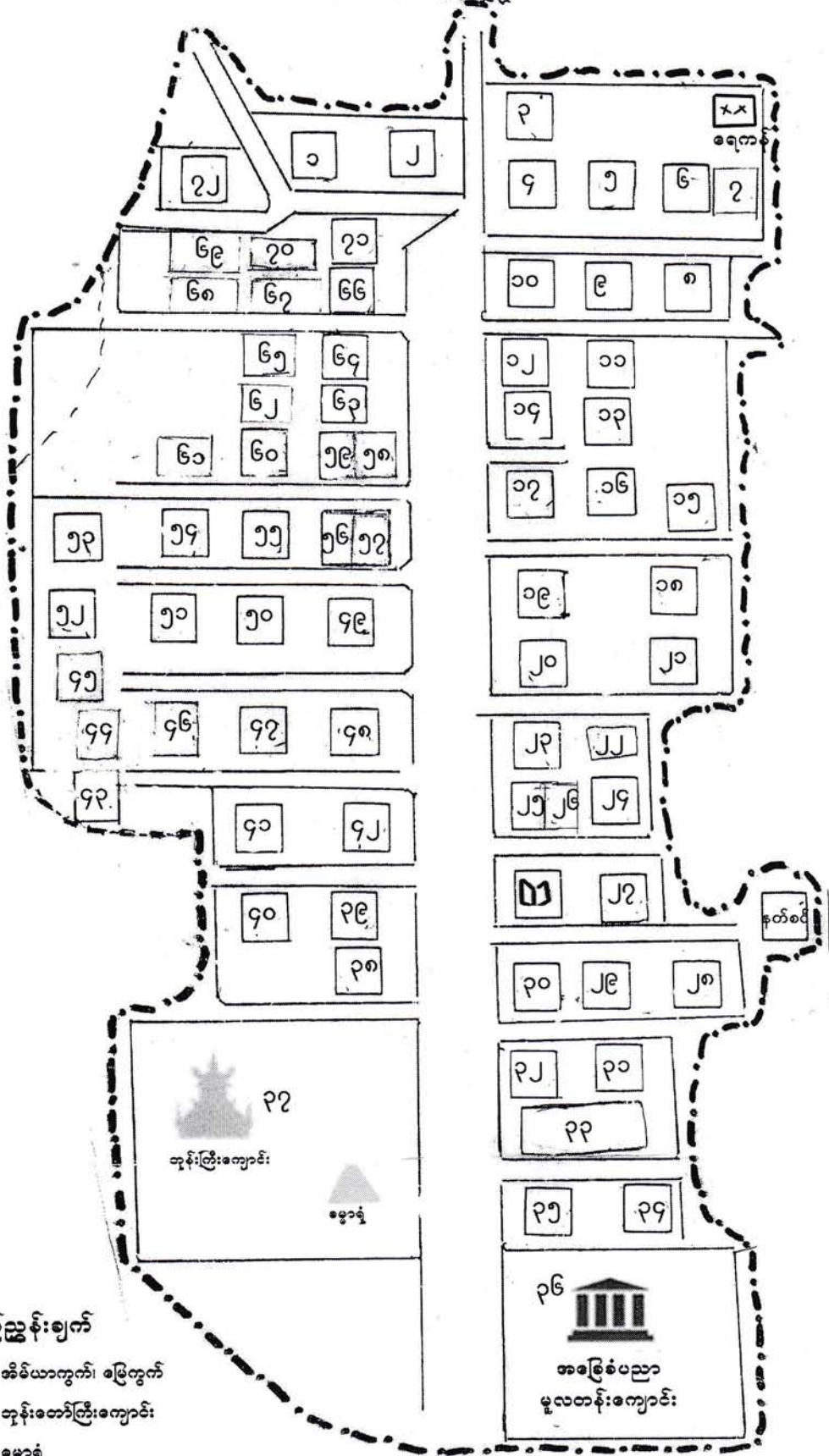
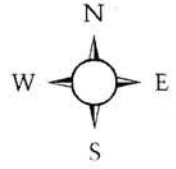

- ရည်ညွှန်းချက်**
- အိမ်ယာကွက်၊ မြေကွက်
 - သုန်းတော်ကြီးကျောင်း
 - ဓမ္မာရုံ
 - စာသင်ကျောင်း
 - စာကြည့်တိုက်
 - ခရုကန်
 - ကျေးရွာနယ်နိမိတ်

ကျေးရွာအစည်	အိမ်ခြေ	အိမ်ထောင်စု	လူဦးရေ			စာသင်ကျောင်း အဆောက်အဦး မျှားစာရင်း	သုန်းတော်ကြီးကျောင်း အဆောက်အဦး မျှားစာရင်း	ဓမ္မာရုံ အဆောက်အဦး မျှားစာရင်း	စာသင်ကျောင်း အဆောက်အဦး မျှားစာရင်း	စာကြည့်တိုက် အဆောက်အဦး မျှားစာရင်း	ကျွန်းပေးမှု မျှားစာရင်း	မှတ်ချက်
			ကျား	မ	စုစုပေါင်း							
ကျောက်မဲ့	၃၂	၃၀	၁၆၁	၁၅၉	၃၂၀	၀	၀	-	၀	-		

လူထုဗဟိုပြုစီမံကိန်းမှ လူထုပူးပေါင်းပါဝင်သောနည်းဖြင့် ဒုတိယနှစ်စီမံကိန်း မိတ်ဆက်အစည်းအဝေး

(၂၀၁၆) ခုနှစ်

ကျေးရွာအုပ်စုအမည် - ခြောက်ဦး ကျေးရွာအမည် - ကျောက်မွဲ ရက်စွဲ ... ၄. 1. 2016

၁။ ကျေးရွာသမိုင်းကြောင်း

ကျောက်မွဲကျေးရွာသည် ရှေးဟူကြီးများ၏ နှုတ်ကုတ်အရ မည်သည့်ခေတ်တွင် စတင်ကွာ
တည်ခဲ့သည်ကို မသိရသော်လည်း "ရွာကောင်မင်း" ယက်ကက်တွင် ကွာတည်ခဲ့သည်ဟု သိရှိရသည်။
ရွာကောင်မင်းသည် ရခိုင်ပြည်သို့ စစ်ချီတော်မူရာ ကျောက်မွဲရွာအနီး ကျောက်ဖျာကြီးပေါ်တွင်
ပွဲတော်တည်ခဲ့ရာ ကျောက်ဖျာကြီးမှာ "ကမင်းစားပွဲ" နှင့်တူသဖြင့် "ကျောက်စားပွဲ" ဟုအမည်
ခေါ်တွင်ခဲ့သည်။ ခေတ်ကာလရွေ့လျားသောကြောင့် "ကျောက်မွဲ" ဟု ဝေါဟာရပြောင်းလဲလာခဲ့
သည်။

ယခင်က ကျောက်မွဲရွာအနီး ပရောဂျော့ဗီးထဲ၌ ကျောက်ဖျာကြီးတစ်ခုတွင် "ကျောက်မွဲ"
ဟူသော စကားစဉ်ကို တွင်းထုထားသည်ကို တွေ့ရသည်။ ယင်းကျောက်စက်ကို မည်သည့်ခုနှစ်
တွင် တွင်းထုခဲ့သည်ကို ကားမသိရသေး။ ယင်းကျောက်စက်ကို မည်သည့်ခုနှစ်တွင် ဤသည့်ကျောက်
ဖျာကြီးမှာ (၁၉၆၉) ခုနှစ် ကျောက်မွဲရွာ ပျက်ချိန်က မြို့ကြီးရွာရှိ ရေကြီးကုမ္ပဏီ ပြောင်းပြန်လှုပ်
ခဲ့ပါသောအခါ မင်းတုန်းမင်းယက်ကက်က ကျောက်မွဲရွာအား ၄ ကျော်ခွဲစားကာ ဤအဖြစ်
ခန့်အပ်ခဲ့သည်။ စာချုပ်တော်ကို ကျောက်မွဲရွာရှိ ဦးယုဂမာဗိကံတွင် အခုလို ရှိပါသော စာချုပ်က
လေးကန့် ဖြစ်ပါသည်။

၁၉၆၉ ခုနှစ်တွင် ရေပင်စုံကောင်းကျင်းသူများ၏ ဂုဏ်ထူးပြုပြင်ခြင်းကြောင့် ဤရွာသို့ ရွာစုံ
ကျွတ်ပြောင်းစေခဲ့ရသည်။ ၁၉၇၆ တွင် ဗုဒ္ဓဂါယာပြည်ပြောင်းရွှေ့ခဲ့ရသည်။ ကျောက်မွဲရွာ
သည် ရေကြီးခြင်း စသော သဘာဝဘေးဒဏ်များ မခံစားရသော်လည်း ပတ်ဝန်းကျင်ရှေ့
ရေခဲကောင်း၊ အရင်းအမြစ်ကောင်းများ ကွားပါး ဖွဲ့ကြောင့် ဖွံ့ဖြိုးမှု နောက်ကျခဲ့ရသည်။

ပညာရေး

ကျောက်မွဲကျေးရွာတွင် မူလတန်းကျောင်းရှိပြီး အရာအရာ ၂၄၇ ပေဟက်ဖြင့် ပညာ
သင်ကြားပျက်စွဲပါသည်။ ကျောင်းအား ဦးရေမှာ -
သူငယ်တန်း ၈ ကျား ၂၂ မ ၂၅ ဝါး
ပထမတန်း
ဒုတိယတန်း
တတိယတန်း
စတုတ္ထတန်း

ရွာသူ၊ ရွာသားများ စုမှာ ၄ ကျား ကောင်းအောင်
ရှိကြပြီး အဲဒါတွေဖြင့် အသင်တန်းပေးတာကိုပါ
အသိပါ။

မှတ်တမ်းတင်သူ

အမည် -

လူထုဗဟိုပြုစီမံကိန်းမှ လူထုပူးပေါင်းပါဝင်သောနည်းဖြင့် ဒုတိယနှစ်စီမံကိန်း မိတ်ဆက်အစည်းအဝေး

(၂၀၁၆) ခုနှစ်

ကျေးရွာအုပ်စုအမည် - မြောင်းဦး

ကျေးရွာအမည် - ကျောက်မွဲ

ရက်စွဲ ...၅... 1... 2016

၁။ ကျေးရွာသမိုင်းကြောင်း

ကျွန်းမာရူး

ကျောက်မွဲကျေးရွာသည် မြောင်းဦးကျွန်းမာရူး ဌာနခွဲ၏ လက်အောက်တွင် ရှိပြီး သားဖွားဆရာမမှာ ပုံနှိပ်ကဏ္ဍပင်စားတိုင်း ချိန်များတွင်သာရွာသို့ လာရောက်တော့ရှိသည်။ ရွာတွင် ကိုယ်ဝန်ဆောင်များ စီးဖွားရန် သားဖွားဆရာမကား ခွားတောင်ခေါ်ယူရသည့် အရှင်သားဖွား ဗုဒ္ဓိကျွန်းမာရူးလှည့်သားတို့ကား သာမန်ကျွန်းမာရူးကိစ္စများတွင် ကာထားရသည့် အရေးပေါ်အခြေအနေ ဖြစ်ပါပါက တောထွက်ရသလိုပင် တက်ရောက်ကူညီပါသည်။ ရွာတွင်စားသောက်ရေးများရှိပါ။

စီးဖွားရေး

အဓိကစီးဖွားရေးလုပ်ငန်းမှာ စိုက်ပျိုးရေး ဖြစ်သော်လည်း လယ်မြေအနေဖြင့် စိုက်ပျိုးရေးလုပ်ငန်းလုပ်သားရှိပြီး တောင်ယာကို အဓိကလုပ်ကိုင်ကြသည်။ သစ်၊ ပါး၊ ခုတ်ခြင်းလုပ်ငန်းများကိုလည်း လုပ်ကိုင်ကြသည်။ တောင်ယာများတွင် အဓိကစိုက်ပျိုးသီးနှံအဖြစ် ဖုန်း၊ ပဲစဉ်း၊ ငှက်ပျော့၊ ကိုစိုက်ပျိုးကြသည်။ ရေအငြင်းအမြစ်ရှားပါး၍ အခြားသီးနှံများစိုက်ပျိုးရန် အခက်အခဲရှိပါသည်။

မှတ်တမ်းတင်သူ

အမည် -

လူထုပူးပေါင်းပါဝင်သောလူမှုဆန်းစစ်ခြင်းနှင့်အကဲဖြတ်ခြင်းလုပ်ငန်းစဉ်(PSA/PRA)အကျဉ်းချုပ်

စဉ်	အကြောင်းအရာ	ရက်စွဲ	ဦးတည်အုပ်စု	တက်ရောက်သူ			အဓိကဆွေးနွေးချက်များ
				ကျား	မ	ပေါင်း	
၁	လူမှုစီးပွားအဆင့်သတ်မှတ်ခြင်း (Wealth Ranking)	၉ ၁ ၂၀၁၆	ချမ်းသာ၊ အလယ်အလတ်၊ နွမ်းပါးအုပ်စု	၁၂	၁၇	၂၉	ကျေးရွာလူမှုစီးပွားအုပ်စုများ၊ ခွဲခြားသတ်မှတ်နိုင်ရေးအတွက် အခြေခံစံနှုန်းများသတ်မှတ်ခြင်း ကျေးရွာသားများနှင့်အများသ ဘောတူခွဲခြားသတ်မှတ်ခြင်း
၂	ရာသီခွင်ပြပြက္ခဒိန် (Seasonal Calender)	၉ ၁ ၂၀၁၆	ကော်မတီဝင်၊ အမျိုးသမီး၊ အမျိုးသားများ	၁၂	၁၇	၂၉	ရာသီဥတု၊စိုက်ပျိုးသီးနှံများ၊ လယ်ယာလုပ်ငန်းများ၊ ဝင်ငွေထွက်ငွေ၊မွေးမြူ ရေးလုပ်ငန်းများ၊
၃	ကျေးရွာလူနေမှုပြသယံဇာတမြေပုံ (social Map/Resource Map)	၉ ၁ ၂၀၁၆	ရပ်မိရပ်ဖ ကော်မတီဝင်များ	၁၂	၁၇	၂၉	အိမ်အမျိုးအစားများ၊အခြေခံ အဆောက်အဦများ၊လမ်းပန်း ဆက်သွယ်ရေးအခြေအနေ၊ လယ်ယာမြေမြစ်ချောင်း၊ ရေတွင်းရေကန်သစ်တောများ
၄	ပြဿနာသစ်ပင် (Problem Tree)	၁၀ ၁ ၂၀၁၆	အမျိုးသား၊ အမျိုးသမီးများ	၁၂	၁၉	၃၁	ဆွေးနွေးထားသောအခြေခံ အဆောက်အဦများနှင့်အ သက်မွေးဝမ်းကြောင်းလုပ်ငန်း များ
၅	ကျေးရွာ၏ငါးနှစ်စာဦးစားပေး အစီအစဉ်(Pair Wise)	၁၀ ၁ ၂၀၁၆	အမျိုးသားအုပ်စု၊ အမျိုးသမီးအုပ်စု၊ လူငယ်အုပ်စု၊ ရပ်မိရပ်ဖအုပ်စု	၁၂	၁၉	၃၁	အကျိုးပြုဦးရေအကျိုးခံစားခွင့် နှင့်အဓိကလိုအပ်ချက်များပေ မူတည်ပြီးဆုံးဖြတ်သည်။
၆	အဖွဲ့အစည်းချိတ်ဆက်ပုံ (Venn Diagram)	၉ ၁ ၂၀၁၆	အဖွဲ့၊ အုပ်ချုပ်ရေးအဖွဲ့၊ ကျေးရွာစီထောက် အဖွဲ့	၁၂	၁၇	၂၉	ကျေးရွာတွင်ရှိအဖွဲ့အစည်းများ နှင့်ဖွံ့ဖြိုးရေးလုပ်ငန်းအတွက်ချိတ် ဆက် ဆောင်ရွက်လုပ်ကိုင်မှု
၇	ပင့်ကူအိမ်ကွန်ယက် (Spider Web)	၉ ၁ ၂၀၁၆	အမျိုးသား၊ အမျိုးသမီးများ	၁၂	၁၇	၂၉	အမျိုးသား၊ အမျိုးသမီးများတန်းတူအခွင့်အ ရေးရရှိမှုနှင့်မရရှိသည့်အ ကြောင်းအရင်းများ

၈	အမျိုးသား၊ အမျိုးသမီးများ၏ တနေ့တာလုပ်ငန်းသုံးသ ပ်မ (Men/Women timeline)	၉ ၁ ၀ ၂၀၁၆	အမျိုးသား၊ အမျိုးသမီးများ	၁၂	၁၇	၁၉	အမျိုးသား၊ အမျိုးသမီးများ၏တနေ့တာအလု ပ်ချိန်နှင့်အားလပ်ချိန်များသုံးသပ် ချက်
၉	အိမ်မက်ပြမြေပုံ (Dream Map)	၁၀ ၁ ၀ ၂၀၁၆	ကျေးရွာစီထောက် အဖွဲ့ကျေးရွာလူထု	၁၂	၁၉	၄၁	နောင်တချိန်ကျေးရွာတွင် ဖြစ်စေလိုသောအနာဂတ်မြင် ကွင်းများထည့်သွင်းရေးဆွဲခြင်း
၁၀	ကျေးရွာသမိုင်းကြောင်း (village Histoy)	၉ ၀ ၂၀၁၆	ကျေးရွာစီထောက် အဖွဲ့ကျေးရွာလူထု	၁၂	၁၇	၁၉	ကျေးရွာဖြစ်ပေါ်လာပုံ သမိုင်းကြောင်း

ဥစ္စာနေအဆင့် ခွဲခြားမှု စံနမူနာပုံစံ

မြို့နယ် ..စေတီတော်... ကျေးရွာအုပ်စု မြောက်ဦး.. ကျေးရွာ ကျောက်ရွှေ..... ရက်စွဲ ..၇-1-2016

အကြောင်းအရာ	ချမ်းသာ	အလယ်အလတ်	နွမ်းပါး
နေအိမ်အခြေအနေ	ပျဉ်တောင်အိမ်	ငါး ဒဂိမ်	ငါးဒဂိမ်ငယ်
စက်ပစ္စည်းပိုင်ဆိုင်မှု	၁ပါးစက်၊ ကား ဆိုင်ကယ်	ဆိုင်ကယ်	ဆိုင်ကယ်
လယ်ယာမြေပိုင်ဆိုင်မှု	၃-ဧက ခန့်	၂-ဧက ခန့်	၁-ဧက ခန့်
ကျွဲ၊ နွား ပိုင်ဆိုင်မှု	၁၀-ကောင်	၅-ကောင်	၂-ကောင်
တနှစ်ပျမ်းမျှဝင်ငွေ	၁၂-သိန်း	၁၀-သိန်း	၈-သိန်း
စားနပ်ရိက္ခာဖူလုံမှု	၃-လစာ	၁-လစာ	၁၅-ရက်
စုစုပေါင်းအိမ်ထောင်စု	၂၂ ဒဂိမ်	၃၅ ဒဂိမ်	၁၅ ဒဂိမ်

ကျောက်စာ

စဉ်	ချမ်းသာ	အလယ်အလတ်	နွမ်းပါး
၁	ဦးသန်းဖြူ	ဒေါ်သန်းစိန်	ဦးဖြူတင်
၂	ဦးဖြူဒေါ်အောင်	ဦးစန်းရွှေ	ဒေါ်စိန်ဖြူ
၃	ဦးဘဒိန်း	ဦးဌေး-နိုင်	ဦးချစ်ဦး
၄	ဦးစိုးသိန်း	ဦးဖြူစွေ	ဦးကျော်မျိုးဝွန်
၅	ဦးဒေါ်အောင်စိုး	ဦးဖြူအောင်	ဒေါ်ဂွင်
၆	ဦးကျော်ဖြူ	ဦးနိုင်မင်းထွန်း	ဦးလှောင်
၇	ဦးစိုးလှိုင်	ဦးလွမ်းမေ	ဦးဖြူနိုင်ဝွန်
၈	ဦးဒေါ်ကျော်	ဦးအိုးကျော်	ဦးလှရွှေ
၉	ဦးသိန်းဝင်း	ဦးကျော်သူ	ဦးဖြူဌေး
၁၀	ဦးဌေးဖြူ	ဦးစိုးအောင်	ဒေါ်သန်းကြည်
၁၁	ဦးနိုင်စွေ	ဦးစိုးမောင်	ဦးအုံးကျွန်း
၁၂	ဦးဒေါ်အောင်တင်	ဦးတင်အောင်	ဦးမြတ်
၁၃	ဦးကျော်လွင်	ဦးဖြူရွှေ	ဦးစိုးရွှေ
၁၄	ဦးလှမောင်	ဦးအောင်ဝင်း	ဦးအောင်မောင်တင်
၁၅	ဦးတင်ဖြူ	ဦးတင်ကြီး	ဒေါ်ကြည်
၁၆	ဦးတင်ဝင်း	ဒေါ်တင်မေ	
၁၇	ဦးမျိုးဖြူ	ဒေါ်ဖြူဝင်း	
၁၈	ဦးဝွန်ဂီ	ဦးဏှာမျိုး	
၁၉	ဦးကျော်လွင်	ဦးကျော်လွင်	
၂၀	ဦးအောင်ဝင်း	ဦးဝွန်မင်း	
၂၁	ဦးသန်းစိုး	ဦးစိုးမောင်	

ကျေးဇူးတင်

စဉ်	ချမ်းသာ	အလယ်အလတ်	နွမ်းပါး
၂၁	ဦးဆောင်	ဦးသိန်း	
၂၂		ဦးကျော်	
၂၃		ဦးကျော်	
၂၄		ဦးကျော်	
၂၅		ဦးကျော်	
၂၆		ဦးကျော်	
၂၇		ဦးကျော်	
၂၈		ဦးကျော်	
၂၉		ဦးကျော်	
၃၀		ဦးကျော်	
၃၁		ဦးကျော်	
၃၂		ဦးကျော်	
၃၃		ဦးကျော်	
၃၄		ဦးကျော်	
၃၅		ဦးကျော်	
၃၆		ဦးကျော်	
၃၇		ဦးကျော်	
၃၈		ဦးကျော်	
၃၉		ဦးကျော်	
၄၀		ဦးကျော်	

မကျွေးတိုင်းဒေသကြီး ၊ စာတုတ္တရာမြို့နယ် ၊ ကြောင်းဦးအုပ်စု ၊ ကျောက်မွဲကျေးရွာ ၊
ဥက္ကဋ္ဌဇနနာဆီးပွဲခြားမှု ဝန်းသင်ချက်

နေ့စွဲ - ၄. ၁. ၂၀၁၆

နေရာ - ကျေးရွာစုရပ်ကော်

ကျောက်မွဲကျေးရွာ၏ အဓိကအသက်မွေးဝမ်းကျောင်းလုပ်ငန်းမှာ လယ်ယာစိုက်ပျိုးခြင်း
လုပ်ငန်း ဖြစ်ပါသည်။ ကျောက်မွဲကျေးရွာတွင် တပိုင်တိုင် စိုက်ပျိုးရေး နှင့် သီးနှံထွက်ကုန်ရောင်း
ဝယ်ရေးလုပ်ငန်းများ လုပ်ကိုင်ကြပါသည်။ မိုးရာသီတွင် ကောက်ထိုက်ခြင်း ၊ ပဲနှုတ်ခြင်း ၊ ပျိုးကြဲ
ခြင်း ၊ လုပ်ငန်းများ လုပ်ကိုင်ကြပါသည်။ ကျောက်မွဲကျေးရွာတွင် နေ့စဉ်အစဉ်အဆက် များမှာ ပျဉ်ခင်း
ပျဉ်ကာ ၊ သွပ်မိုးများ ဆောက်လုပ်နေထိုင်ကြပါသည်။ တချို့ လူများသည် လယ်ယာဧကအနည်း
ငယ် ပိုင်ဆိုင်ကြပြီး လက်လုပ်လက်စား ဘဏား များဖြစ်သည်။ နေ့စားလုပ်အား ခေ့လျှော် လုပ်ကိုင်
ကြပါသည်။ တချို့ အိမ်ထောင်စုများမှာ ပါတင်ကာ ၊ သတ္တပင် မိုးအိမ်များ ဖြင့်ဆောက်လုပ်
နေထိုင်ကြပါသည်။ စိုက်ပျိုးစိုက်ပျိုး ကုန် လျှင်အလုပ်များ ပါးလာသောအခါ သစ်ဝါး ခုတ်ခြင်း ၊
လုပ်ငန်း များ ၊ အလုပ်များ သွားရောက် လုပ်ကိုင်ကြပါသည်။

ဦးဆောင်ဆွေးနွေးသူ

ပါတ်ဆွေးနွေးသူ - ၈၆၁၂၁၂ - ၁၇

မကွေးတိုင်းဒေသကြီး၊ စေတုတ္ထကုမ္ပဏီ၊ မြို့နယ်၊ မြောင်းဦးအုပ်ချုပ်ရေးဌာန၊ ကျောက်မွဲကျေးရွာ၏
ကုသိခွင့်ပြုဖြေကုသိခွင့် သုံးသပ်ချက်

နေ့စွဲ ၄. ၁. ၂၀၁၆

နေရာ - ကျောက်မွဲကျေးရွာအုပ်စု

မကွေးတိုင်းဒေသကြီး၊ စေတုတ္ထကုမ္ပဏီ၊ မြို့နယ်၊ မြောင်းဦးအုပ်ချုပ်ရေးဌာနတွင်
စုရပ်စောင့်တွင် ကုသိခွင့်ပြု ဖြေကုသိခွင့် ဝေးကွေးသော အား သုံးသပ်ခြင်းအစည်းအဝေးကိုကျင်းပခဲ့
ပါသည်။

ကျောက် မွဲကျေးရွာ ၏ အဓိက အသက်မွေးဝမ်းကျောင်းလုပ်ငန်းမှာ လယ်ယာ
လုပ်ငန်း ဖြစ်သည်။ ကဆုန်လနှင့် နယုန်လတွင် နှင်းကြဲဖြို၊ ဝါဆိုလတွင်နှင်းပေါင်း
ထိုးခြင်း၊ လုပ်ငန်းကိုလုပ်ကိုင်ကြသည်။ ဝါခေါင်၊ တော်သလင်းလများတွင် နှင်းသိမ်းခြင်း၊
လုပ်ငန်းလုပ်ကိုင်သည်။ ဩဂုတ်လတွင် ပဲရိတ်သိမ်းကြသည်။ စပါး၊ စိုက်ပျိုးခြင်းကို ဝါဆို
ဝါခေါင်တွင်စတင်ပြီး လယ်တွင်းခြင်း၊ ပျိုးကြဲခြင်း၊ ပျိုးစုတ်ခြင်း၊ ကောက်စိုက်ခြင်းကို
လုပ်ကိုင်ကြသည်။ နတ်တော်ဖြာသို့လများတွင် စပါး၊ ဂျိတ်သိမ်းခြင်း၊ စပါးနယ်ခြင်း၊ စပါး
ပျေခြင်း၊ လုပ်ငန်းကိုလုပ်ကိုင်ကြပါသည်။ ကျောက်မွဲကျေးရွာတွင် ကျွဲ၊ နွား၊ ကြက်၊ ဝက်များ
ကိုလည်း စုစည်းတည်ထောင်မွေးမြူကြပါသည်။ ကျောက်မွဲကျေးရွာသည် တစ်ခုလုံးလည်း ကဆုန်လနှင့်
နယုန်လများတွင်ဝင်ငွေအားဖြင့် ဝါဆိုလ၊ ဝါခေါင်လများတွင် ဝင်ငွေ အသင့်အတင့်
ရှိပါသည်။ ကုသိခွင့်များ ဖြစ်သော သိတင်ကျွတ်လ၊ တစ်ဆောင်မုန်းလ၊ ဩဂုတ်လ၊ နတ်တော်
တပို့တွဲလများတွင် ဝင်ငွေကောင်းပါသည်။ ကျောက် မွဲကျေးရွာတွင် ကျင့်ပေးပါသော
ကုသိခွင့်တော်များမှာ တစ်ခုလုံးလတွင် သင်္ကြန်ပွဲ၊ ဝါဆိုလတွင် ဝါဆိုဆန်နီကပ်ပွဲ
သိတင်ကျွတ်လတွင် မီးထွန်းပွဲနှင့် တစ်ဆောင်မုန်းလတွင် ကတိပုဂ္ဂိုလ်များကိုကျင့်
ပေးပါသောကြောင့် ကျောက်မွဲကျေးရွာ၏အသက်မွေးဝမ်းကျောင်းလုပ်ငန်းမှာ မိုးကုသိ
တွင် မိုးစပါးစိုက်ခြင်း၊ စပါးစိုက်ခြင်း၊ လုပ်ငန်းများကိုလုပ်ကိုင်ကြပြီး နှင်းပေါင်းများ
သည် အငှားလှိုက်ခြင်း၊ ဝတ်စားစုံဝတ်ခြင်း၊ လုပ်ငန်းများဖြင့် နေထိုင်ကြသည်။

ဦးဆောင်ဆွဲဆွဲသူ -
ပါဝင်ဆွဲဆွဲသူ

- ၈၅၂၁၆၅၇

ကျေးရွာ၏ သဘာဝသယံဇာတ အရင်းအမြစ်နှင့် လူမှုရေးပြုပြင်ပုံ ရေးဆွဲခြင်း

မြို့နယ် ..စစ်ကိုင်းတိုင်းဒေသကြီး..... ကျေးရွာအုပ်စု ရွှေဘိုမြို့... ကျေးရွာ စကျောက်ရွာ..... ရက်စွဲ .၇.၁.၂၀၁၆

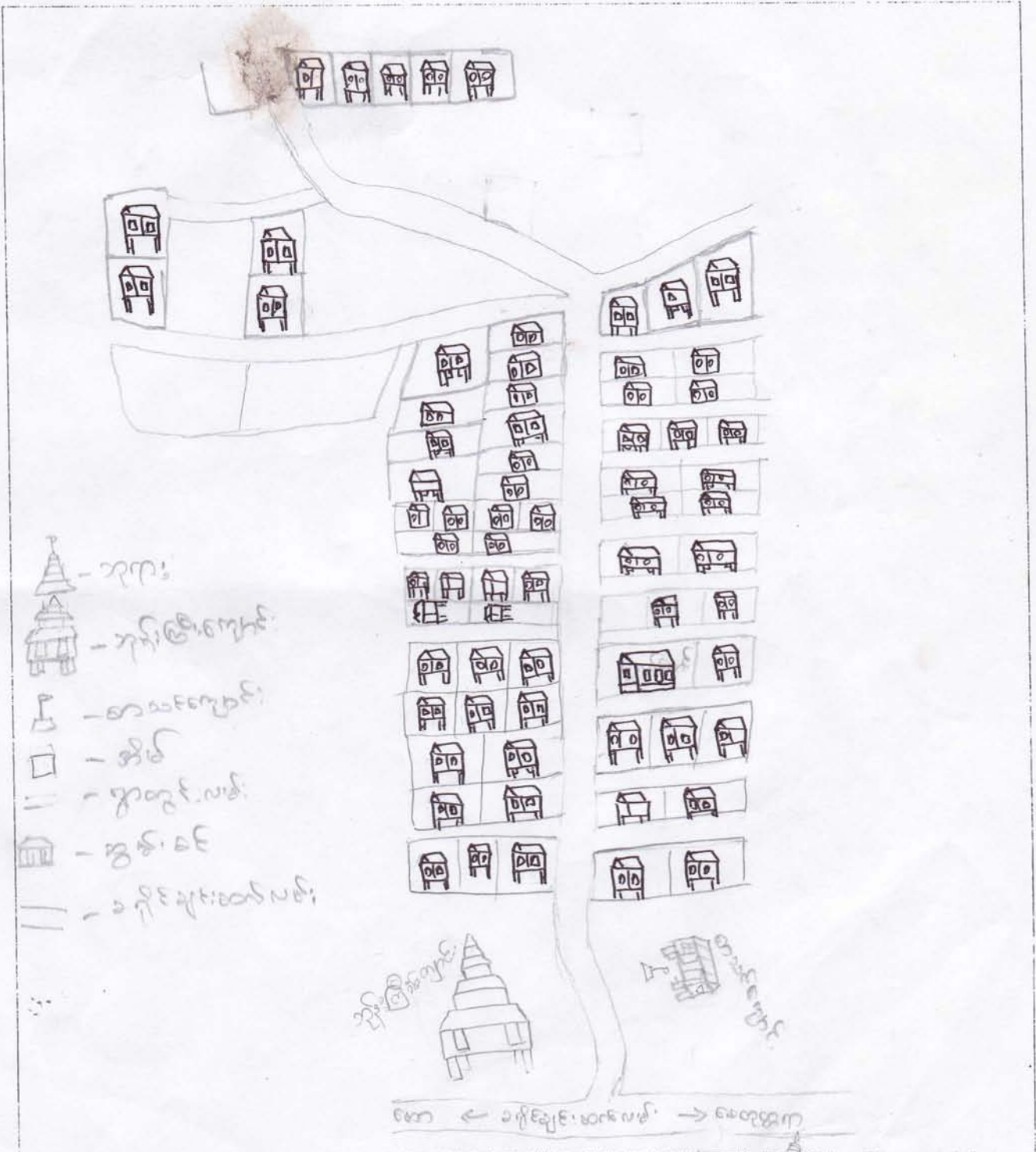

- ဘုရား
- ဘုရားကျောင်း
- အိမ်
- ရွာလမ်း
- ရေအိုင်
- မြို့နယ်နယ်နိမိတ်

ရွာလမ်း
ရွာလမ်း

ပါဝင်ဆွေးနွေးသူ -

မှတ်တမ်းတင်သူ

ကျား - ၅

မ - ၂

ကျေးတိုင်းဒေသကြီး၊ ဧရာဝတီတိုင်းဒေသကြီး၊ မြောက်ပိုင်းဒေသကြီး၊ ဗဟိုဒေသကြီး၊ ကျောက်စွဲကျေးရွာ၏
အရင်းအမြစ်နှင့် လူမှုရေး၊ ပြုစုပံ့ပိုးသတ်ချက်

နေ့စွဲ - ၄ - ၁ - ၂၀၁၆
နေရာ - ကျေးရွာစုရပ်ကွက်

ကျောက်စွဲကျေးရွာသည် ဧရာဝတီတိုင်းဒေသကြီး၊ အရှေ့အောက်အရပ် မိုင် ၂၀၂ မိုင်အကွာ
ခန့်တွင် တည်ရှိပါသည်။ ကျောက်စွဲကျေးရွာတွင် အခြေခံလူမှုစီးပွားအဆောက်အအုံအနေ
ဖြင့် မူလတန်း၊ မူကြိုကျောင်း၊ သစ်တောရုံး၊ ခုခံခန်း၊ ဆောက်လုပ်ရေးရုံ၊
ကျန်ဖာရေးဆေးခန်း၊ စက်ရေတွင်း၊ ရေကန် စသည်တို့ရှိပါသည်။ ဆန်တော်ကြီးကျောင်း၊
စန္ဒာရုံစသည် ဘာသာရေးအဆောက်အအုံရှိပါသည်။ ကျေးရွာ နှင့် မြို့ရုံးအတွက် ပြုပြင်
ရန် နှင့် အသစ်တည်ဆောက်ရန်လိုအပ်သည့် လုပ်ငန်းများမှာ - လျှပ်စစ်မီးရုံများ၊
ဘောက်ဘုံးရေပေးဝေရေး၊ အစည်းအဝေးခန်းမ၊ ရေကာနံရံပြုလုပ်ခြင်း၊ ကျေးရွာတွင်း
ပမိ၊ ပြုပြင်ခြင်း၊ အသစ်ကျောင်း ခြံစည်းရိုးပြုလုပ်ခြင်း စသည် လုပ်ငန်းများ
ဖြစ်ပါသည်။ ကျောက်စွဲကျေးရွာ၏ အဓိကအသက်မွေးဝမ်းကျောင်းမှာ တောင်ယာ
စိုက်ပျိုးခြင်း၊ လုပ်ငန်း နှင့် ကျပ်စိုက်လုပ် များ လိုလုပ် ကိုင်ရှင်စွာဖွဲ့စားတောက်ကြပါသည်။

ဦးဆောင်ပါဝင်သူ -

ပါဝင်ဆွေးနွေးသူ - - ၈ (၁၂)၊ (၁၇)

ပြဿနာ သစ်ပင် ရေးဆွဲခြင်း

ရက်စွဲ ၁၀.၁.၂၀၁၆

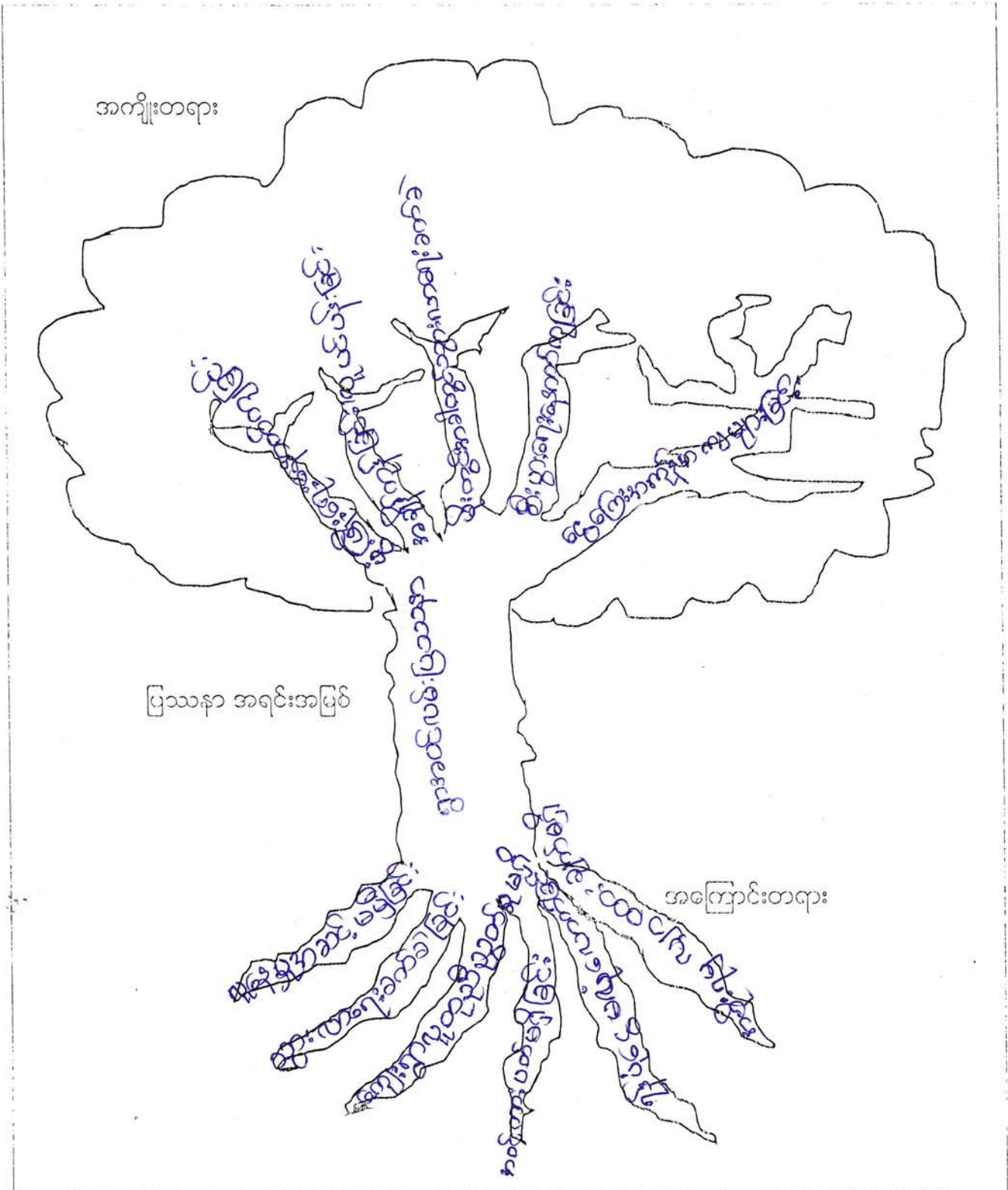

အကွေ့တိုင်းဒေသကြီး၊ ဧကရာဇ်ကုမ္ပဏီများ၊ မြေပိုင်ဆိုင်မှု၊ ကျောက်မွဲကျေးရွာ၏
ဣန္ဒာဝင်လမ်း ပြုပြင်ခြင်း ပြဿနာသုံးသပ်ချက်

နေ့စွဲ - ၁၀. ၁. ၂၀၁၆

နေရာ - ကျေးရွာစုရပ်ဆောင်

ကျောက်မွဲကျေးရွာ၏ ဦးစားပေး လုပ်ငန်းခွဲအတွက် ပြဿနာ သုံးသပ်ချက်အရပ်ရပ်

အဝေးကိုကျေးရွာ စုရပ်ဆောင်တွင်ကျင်း ပခဲ၊ ပါဝင်သည့်-ကျောက်မွဲကျေးရွာတွင် ကျေးရွာ
ပူထုအစည်းဝေးပွဲ များ ပြုလုပ်ရန်အတွက် ဣန္ဒာဝင်လမ်း ပြုပြင်ခြင်း အခက်အခဲ ပြဿနာ၏
အကြောင်း မှာ ငွေကြေးအကုန်အကျ များခြင်း၊ သွားလာရေး ခက်ခဲခြင်း၊ လူနေမှုအဆင်မပြေခြင်း
အစိုးရထံမှ မရရှိခြင်း စသည်တို့ဖြစ်သည်။ ဣန္ဒာဝင်လမ်း ပြုပြင်ခြင်း၏ အကျိုး တရား များမှာ
ဖွံ့ဖြိုးရေး နောက်ကျခြင်း၊ အချိန် ကုန်ခြင်း၊ လူငယ် နှစ်ခြင်း၊ စီးပွားရေး နှိပ်ကျခြင်း စသည်တို့
ဖြစ်သည်။

ဣန္ဒာဝင်လမ်း မြေပိုင်ဆိုင်ခြင်း ပြဿနာ ဖြေရှင်းရန် နည်းလမ်း များ မှာ ရန်ပုံငွေရှာဖွေခြင်း
ငှာနု ဆိုင်ကုသို ချိတ်ဆက်တောင် ဆိုခြင်း စသည်ဖြင့် နည်းများ ကြိုးစမ်း ဖြေရှင်းနိုင်ပါသည်။

ဦးဆောင်ဆွေးနွေးသူ -

ပါဝင်ဆွေးနွေးသူ - ၈ - ၁၂၊ ၁၆ - ၂၉

ပြဿနာ ဖြေရှင်းမှု စက်ဝန်း

မြို့နယ် အကျဉ်းချုပ်... ကျေးရွာအုပ်စု မြောင်းဦး... ကျေးရွာ ကျောက်ခွဲ... ရက်စွဲ ၁၀.၁.၂၀၁၆

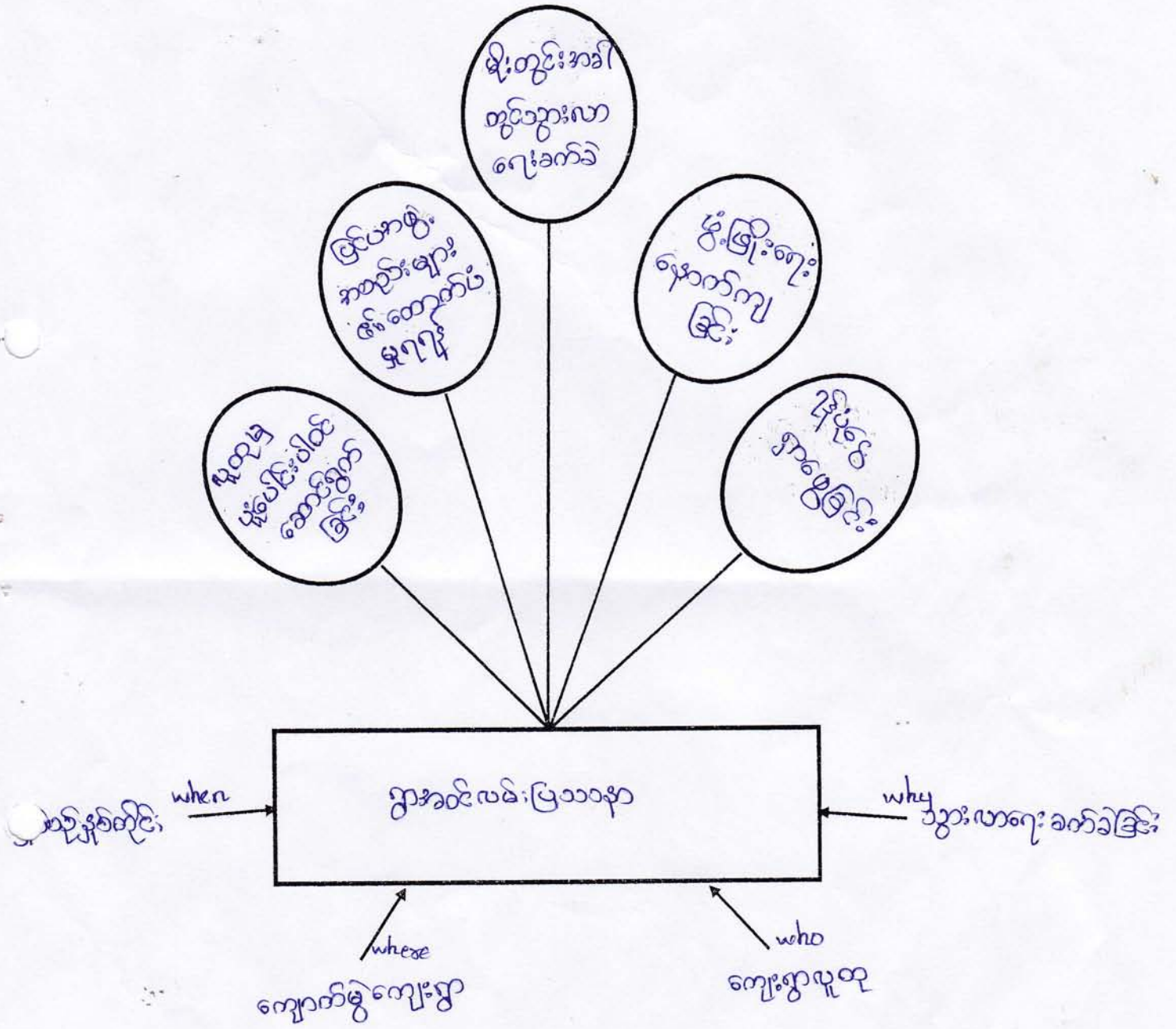

ပါဝင်ဆွေးနွေးသူ -
 ကျား - ၀၂
 မ - ၂၉

မှတ်တမ်းတင်သူ

မကွေးတိုင်းဒေသကြီး၊ အထူးစွဲကု ဖြိုနှုတ်၊ မြောင်းဦးအုပ်စု၊ ကျောက်မွဲကျေးရွာ၏
ရွာအဝင်လမ်း ပြုပြင်ခြင်း၊ ပြဿနာ ဖြေရှင်း၊ မှုဖက်ဝန်းသုံးချက်

နေ့စွဲ - ၁၀. ၁. ၂၀၁၆

နေရာ - ကျေးရွာစုရပ်စောင့်

ကျောက်မွဲကျေးရွာ ရွာအဝင် လမ်း ပြုပြင်ခြင်း ပြဿနာအား ဖြေရှင်း မှုဖက်ဝန်းသုံးသပ်
ချက်အစည်းအဝေးကို ကျေးရွာ စုရပ်စောင့်တွင် ကျင်းပခဲ့ပါသည်။ ကျောက်မွဲကျေးရွာ တွင်
ရွာအဝင်လမ်း ပြုပြင် ပြဿနာသည် ကျေးရွာ ယူထုအားလုံး တစ်နှစ်ပတ် ဧကကျိုးခက် များကို
ခံစား ရသည်။ ရွာအဝင် လမ်း ပြုပြင်ခြင်း အခက်အခဲ ပြဿနာအား ဖြေရှင်း ရမည့် နည်းလမ်း များ
မှာ ကျေးရွာ ယူထု မူပေါင်း ပါဝင်ဆောင်ရွက်ကြပြီး ဦးဆောင်ကော်မတီအဖွဲ့ ဖွဲ့စည်းထားရှိ၍
လုပ်ငန်းလည် မတ်ထိန် ဆိမ်ဂျေး အစိုးအုပ်ဂျေး ဆွဲဂျေး ကျေးရွာ အဝင်လမ်း ပြုပြင်ရန် အတွက်
ရန်ပုံငွေရှာဖွေ ခြင်းစသည် တို့ဖြစ်သည်။ ကျောက်မွဲကျေးရွာ တွင် ရွာအဝင်လမ်း ပြုပြင်ခြင်း အခက်
အခဲ များ ဖြေရှင်း ရမည် နည်းလမ်း များကို ကျေးရွာ ယူထုအားလုံး မှ မူပေါင်း ပါဝင်ဆွေးနွေး
ခဲ့ကြသည်။

ဦးဆောင်ဆွေးနွေးသူ -

ပါဝင်ဆွေးနွေးသူ - ၈ - ၁၂ + ၈ - ၂၉

ကျေးရွာနှင့် အဖွဲ့အစည်းများ ချိတ်ဆက်မှုပြမြေပုံ

ရက်စွဲ .၄.၁.၂၀၁၆

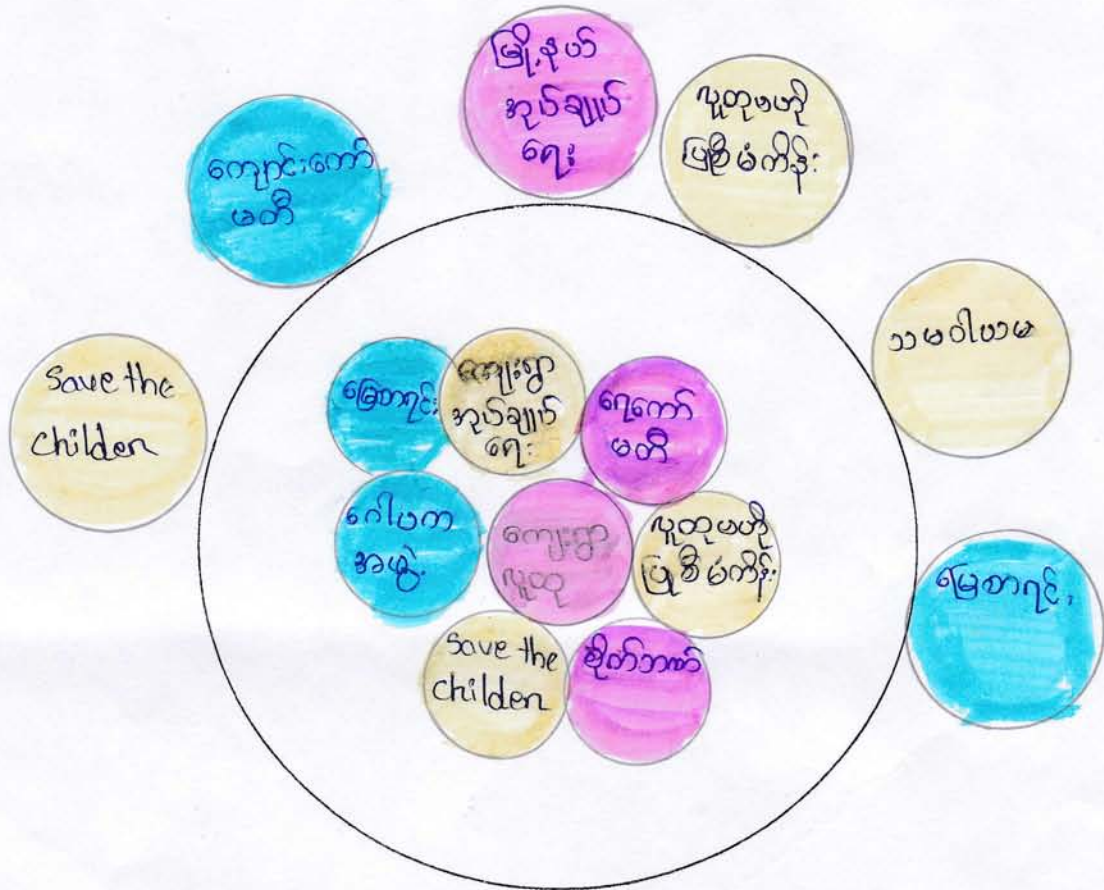

ကျေးဇူးတင်ဒေသကြီး၊ စတုတ္ထကုမ္ပဏီ၊ မြေအိုင်၊ ချိတ်ဆက်မှု ယိုးဒယားချက်

ရက်စွဲ - ၄. ၁. ၂၀၇၆

နေရာ ကျေးရွာစုရပ်ကော်

ကျေးဇူးတင်ဒေသကြီး၊ စတုတ္ထကုမ္ပဏီ၊ မြေအိုင်၊ ချိတ်ဆက်မှု ကျေးရွာတွင်
ရှိသော အဖွဲ့အစည်းများမှာ ကျေးရွာ အုပ်ချုပ်ရေးအဖွဲ့၊ လူထုမဟာမိတ်အဖွဲ့၊
ကျေးဇူးတင်ဒေသကြီး၊ မြေအိုင်အဖွဲ့၊ ချိတ်ဆက်မှုအဖွဲ့၊ ရေကော်မတီအဖွဲ့၊ ဂေါပကအဖွဲ့၊
Save the Children တို့ဖြစ်ပါသည်။ ကျေးရွာ၏ အဓိက ဖွံ့ဖြိုးရေးကို လုပ်ဆောင်ပေးသော

အဖွဲ့များမှာ ကျေးရွာအုပ်ချုပ်ရေး၊ မြေအိုင်အုပ်ချုပ်ရေး၊ လူထုမဟာမိတ်အဖွဲ့၊
ကျေးဇူးတင်ဒေသကြီး၊ ရေကော်မတီ၊ Save the Children တို့ဖြစ်ပါသည်။ ကျေးရွာ
ဖွံ့ဖြိုးရေးအဖွဲ့အစည်းများသည် ကျေးရွာဖွံ့ဖြိုးတိုးတက်ရေးအတွက် ပူးပေါင်းပါဝင်ဆောင်ရွက်
ပေးကြပါသည်။ ကျေးရွာအတွင်းရှိ အဖွဲ့အစည်းများသည် ကျေးရွာဖွံ့ဖြိုးတိုးတက်
ရေးအတွက် ကျေးရွာလူထုနှင့် ညှိနှိုင်းဆောင်ရွက်လုပ်ဆောင်ကြပါသည်။

ဦးဆောင်ဆွေးနွေးသူ

ပါဝင်ဆွေးနွေးသူ - ၈ (၁၂)၊ ၆ (၁၇)

မကွေးတိုင်းဒေသကြီး၊ စေတုတ္ထဂျာဇွန်နယ်၊ ဇောင်ဦး၊ နောင်ရွှေကျောက်မွဲကျေးရွာ၏
ပင်၊ ကူအိမ်ဆုံး၊ သပ်ချက်

နေ့စွဲ - ၄. ၇. ၂၀၁၆

နေရာ - ကျေးရွာစုလှိုင်ဆောင်

ကျောက်မွဲကျေးရွာတွင် အမျိုးသားနှင့် အမျိုးသမီး များ၏ ပင်၊ ကူအိမ်
ဆုံး၊ သပ်ချက် များ ကျွဲခေါင်စဉ် (၈) ခုဖြင့် ဆွေးနွေး ခဲ့သည်။ ။ အလုပ်အကိုင်
အခွင့်အလမ်းရရှိမှု ၂) ခေါင်ဆောင်နိုင်မှုအနေအလျှောက် အိမ်မှုကိစ္စဆောင်ရွက်မှု
၄) ပစ္စည်းဥစ္စာ ပိုင်ဆိုင်မှု ၅) ယုံကြည်စိတ်ချမှု ၆) ပညာသင်ကြား ခွင့်ရရှိမှု
၇) ဖူမှုရေး ကိစ္စတွင် ဆုံးဖြတ်ချက်ချနိုင်မှု ၈) ဝင်ငွေရရှိမှု တို့ဖြင့် ဖြစ်သည်။
၉) အလုပ်အကိုင် အခွင့်အလမ်းရရှိမှု

ကျောက်မွဲကျေးရွာ၏ အမျိုးသား နှင့် အမျိုးသမီး များ အလုပ်အကိုင်
အခွင့်အလမ်းရရှိမှု ဆုံး၊ သပ်ချက်တွင် အမျိုးသား များသည် ၂၅၀% ၊ ဂျိဖြီး၊ အမျိုး
သမီး များသည် ၅၀% ၊ ဂျိပါသည်။ ။ ခုခေတ်အခါတွင် အမျိုးသမီး နှင့် အမျိုး
သား တန်းတူ အလုပ်အကိုင်အခွင့်အလမ်းရရှိမှု တို့ဖြင့် ဖြစ်သည်။

၂) ခေါင်ဆောင်နိုင်မှု

ကျောက်မွဲကျေးရွာ ၏ အမျိုးသား နှင့် အမျိုးသမီး များ ခေါင်ဆောင်နိုင်မှု
အခြေအနေ သုံးသပ်ချက်တွင် အမျိုးသား များသည် ၂၅၀% ၊ ဂျိဖြီး အမျိုးသမီး များ
သည် ၄၀% ၊ ဂျိပါသည်။ ။ အမျိုးသမီး များသည် အမျိုးသား များထက် ခေါင်ဆောင်နိုင်မှု
အခြေအနေ နည်းရခြင်း မှာ အမျိုးသား များသည် ဂျပန် ဝဘရေး နှင့် ကျေးရွာတွင်
ခေါင်ဆောင် အဖြစ်ပါဝင် ဆောင်ရွက်နိုင်သော အမျိုးသမီး များသည် နည်းစဉ် အိမ်မှု
ကိစ္စ များကို ဆောင်ရွက် ဖြစ်သဖြင့် ဂျပန် ဝဘရေး ကျေးရွာတွင် ပါဝင်ဆောင်
ရွက်မှု နည်းစေရာ ဖြစ်သည်။

၄၁ အိမ်မှုကိစ္စဆောင်ရွက်ခြင်း

ကျောက်မြွေကျေးရွာ၏အမျိုးသားနှင့်အမျိုးသမီးများ၏ အိမ်မှုကိစ္စဆောင်ရွက်ခြင်းကို ဖြစ်စေရန်အတွက် အမျိုးသားများသည် (၅၀-၊) ဂြိုဟ်၊ အမျိုးသမီးများသည် (၁၀၀-၊) ဂြိုဟ်သည်။ အမျိုးသမီးများသည် နေ့စဉ်အိမ်မှုကိစ္စများကို အများဆုံးဆောင်ရွက်ကြပါသည်။ အမျိုးသားများသည် စားဝတ်နေရေးအတွက် ဝင်ငွေရသောလုပ်ငန်းများကိုသာ လုပ်ကိုင်ဆောင်ရွက်ကြပါသည်။ အိမ်မှုကိစ္စများကို မစွမ်းဆောင်နိုင်ကြပါ။

၄၂ ပစ္စည်းဥစ္စာပိုင်ဆိုင်မှု

ကျောက်မြွေကျေးရွာ၏အမျိုးသားနှင့်အမျိုးသမီး၏ ပစ္စည်းဥစ္စာပိုင်ဆိုင်မှုသည် သက်ချက်တွင် အမျိုးသားများသည် (၈၀-၊) ဂြိုဟ်သည်။ အမျိုးသမီးများသည် (၅၀-၊) ဂြိုဟ်သည်။ အမျိုးသမီးများသည် အိမ်တွင်းရှိသော ပစ္စည်းဥစ္စာများကို အမျိုးသားများထက် နည်းပါးခြင်းမှာ ပစ္စည်းဥစ္စာများကို အိမ်ထောင်ပြီးစီးပြီးနောက်ပိုင်ဆိုင်လိုသောကြောင့် ဖြစ်ပါသည်။

၄၃ လုံခြုံစိတ်ချရမှု

ကျောက်မြွေကျေးရွာ၏အမျိုးသားနှင့်အမျိုးသမီးများ၏ လုံခြုံစိတ်ချမှုသည် သက်ချက်တွင် အမျိုးသားများသည် (၁၀၀-၊) ဂြိုဟ်၊ အမျိုးသမီးများသည် (၅၀-၊) ဂြိုဟ်သည်။ အမျိုးသမီးများသည် ခန္ဓာမေဒဖွဲ့စည်းပုံကြောင့် လုံခြုံစိတ်ချရမှုနည်းပါးခြင်းတစ်ခုတည်းသော လာရေ့တွင် အဆင်မပြေခြင်းဖြစ်ပါသည်။

၄၄ ပညာသင်ကြားခြင်း

ကျောက်မြွေကျေးရွာ၏အမျိုးသမီးနှင့်အမျိုးသားများ၏ ပညာသင်ကြားခြင်းကို ဂြိုဟ်မှုသည် သက်ချက်တွင် အမျိုးသားများသည် (၇၅-၊) ဂြိုဟ်၊ အမျိုးသမီးများသည် (၅၀-၊) ဂြိုဟ်သည်။ အမျိုးသမီးများသည် အမျိုးသားများထက် ပညာသင်ကြားမှု နည်းပါးခြင်းမှာ မိဘများအနေဖြင့် သမီးတို့ကို ကောင်းမွန်

ကို ခါးစွဲ ကိစ္စဆောင်ရွက်လျှင် ဖြစ်၊ စုံသည့် ဟု ယူဆခြင်း၊ ဂျင်ဝေးဒေသများတွင်
မရသာသင်ကြား နှင့် လျှင်စိတ်မချသောကြောင့် ဖြစ်ပါသည်။

၇၂) ယူမှုရေးကိစ္စများတွင် ဆုံးဖြတ်ချက်ချ ခြင်း မှ

ကျောက် မွှဲကျေးရွာ၏ အမျိုးသား နှင့် အမျိုးသမီး ယူမှုရေး ကိစ္စများ
တွင် ဆုံးဖြတ်ချက် ခြင်းမှ သုံးဝင်ချက်တွင် အမျိုးသား များ ၁၀၀၀၊ ဂြိုဟ်
အမျိုးသမီး များ ၁၀၀၀၊ ဂြိုဟ် ပါသည်။ အမျိုးသမီး များ ၁၀၀၀ ယူမှုရေး ကိစ္စများ
တွင် ဆုံးဖြတ်ချက်ချ ခြင်းမှ ၇ ခု ခြင်း၊ ၃ ခု ခြင်း၊ ၈ ခု ခြင်း၊ မှာ ကျေးရွာ ဂြိုဟ် အဖွဲ့အစည်း
များတွင် အမျိုးသား များ ခေါင်ဆောင်ပါဝင်ခြင်း နှင့် အမျိုးသား များ၏ ဆုံး
ဖြတ်ချက် များဖြင့်သာ ညှိနှိုင်းဆောင်ရွက်သောကြောင့် ဖြစ်ပါသည်။

၇၃) ဝင်ငွေ ဂြိုဟ်

ကျောက် မွှဲကျေးရွာ ၏ အမျိုးသား နှင့် အမျိုးသမီး များ ဝင်ငွေ ဂြိုဟ် မှ သုံး
သင်ချက်တွင် အမျိုးသမီး များ ၁၀၀၀ ဝင်ငွေ ၂% ဂြိုဟ်၊ အမျိုးသား များ ၁၀၀၀
ဂြိုဟ်ပါသည်။ အမျိုးသမီး များ ၁၀၀၀ အမျိုးသား များ ၁၀၀၀ ဝင်ငွေ ဂြိုဟ် ၇ ခု ခြင်း၊ ၃ ခု
နေရာခြင်း မှာ ကျေးရွာတွင် လုပ်သား၊ ငှားရမ်းခြင်း၊ အမျိုးသမီး များ လုပ်ကိုင်
ဆောင်ရွက် ခြင်းသော လုပ်ငန်း၊ ရွာပါခြင်း၊ အမျိုးသား၊ အမျိုးသမီး လုပ်အား ၁၀
တူ ညီ ခြင်း ကို ကြောင့် ဖြစ်သည်။

အနှစ်ချုပ်

အလုပ်အကိုင် ရွာပါခြင်း၊ အမျိုးသမီး များ ၆၃ ဝင်ငွေ ဂြိုဟ် လုပ်ငန်း များ ၃ ခု ခြင်း၊ ပါ
ခြင်း၊ အမျိုးသား၊ အမျိုးသမီး လုပ်အား ၁၀ တူ ညီ တူ နေရာခြင်း
ဦးဆောင်ဆွေးနွေးသူ

ပါဝင်ဆွေးနွေးသူ က < ၁၂ >၊ ၁၆ - < ၁၇ >

အမျိုးသား အမျိုးသမီး တစ်နေ့တာ အချိန်ပညာ:

ရက်စွဲ . ဇူလိုင်လ ၂၀၁၆

အချိန်	အမျိုးသမီး တစ်နေ့တာ လုပ်ဆောင်ချက်
၁:၀၀	အိပ်စက်အနားယူချိန်
၂:၀၀	"
၃:၀၀	"
၄:၀၀	တမင်းချက်၊ ဘေးချွန်သည့်
၅:၀၀	တမင်းစား၊ နှစ်ဖက်၊ တမင်းစား
၆:၀၀	တောထဲသို့ အလုပ်သွား ဖယ်သည့်
၇:၀၀	ပထမတွင် အလုပ်လုပ်သည့်
၈:၀၀	"
၉:၀၀	"
၁၀:၀၀	"
၁၁:၀၀	တမင်းချက် သည့်၊ ဂေချိုးသည့်
၁၂:၀၀	တမင်းစား ချိန်၊ ဝက်စားကျေး
၁၃:၀၀	အဝတ်လျှော်သည့်
၁၄:၀၀	အနားယူချိန်
၁၅:၀၀	ဂေဆပ်၊ တမင်းခွေ သည့်
၁၆:၀၀	ညနေစာချက်ဖြတ်၊ နှစ်ဖက်
၁၇:၀၀	ညနေစာတမင်းချက်သည့်
၁၈:၀၀	ဂေချိုးသည့်
၁၉:၀၀	တမင်းစား၊ နှစ်ဖက်၊ တမင်းစား
၂၀:၀၀	မီးအိပ်ထဲသို့ ဂေအိပ်ထဲသို့ နားထောင်
၂၁:၀၀	"
၂၂:၀၀	အိပ်စက်အနားယူချိန်
၂၃:၀၀	အိပ်စက်အနားယူချိန်
၂၄:၀၀	"

အချိန်	အမျိုးသား တစ်နေ့တာ လုပ်ဆောင်ချက်
၁:၀၀	အိပ်စက်အနားယူချိန်
၂:၀၀	"
၃:၀၀	"
၄:၀၀	"
၅:၀၀	တမင်းစား၊ အလုပ်သွားသည့်
၆:၀၀	အလုပ်သွားချိန်
၇:၀၀	"
၈:၀၀	"
၉:၀၀	"
၁၀:၀၀	"
၁၁:၀၀	အလုပ်မှပြန်၊ ဂေချိုး
၁၂:၀၀	တမင်းစား ချိန်
၁၃:၀၀	အနားယူသည့်
၁၄:၀၀	အလုပ်သွား သည့်
၁၅:၀၀	"
၁၆:၀၀	"
၁၇:၀၀	"
၁၈:၀၀	အနားယူချိန်၊ ဂေချိုး
၁၉:၀၀	တမင်းစား ချိန်
၂၀:၀၀	အနားယူချိန်
၂၁:၀၀	မီးအိပ်ထဲသို့ ချိန်
၂၂:၀၀	အိပ်စက်အနားယူချိန်
၂၃:၀၀	အိပ်စက်အနားယူချိန်
၂၄:၀၀	"

မှတ်တမ်းတင်သူ
ဦးညွန့်ကျော်

မကွေးတိုင်းဒေသကြီး၊ ဓမ္မတက္ကသိုလ်၊ ဖြန့်ဖြူးရေးဦးစီးဌာန၊ ကျောက်စွဲကျေးရွာ၏
အမျိုးသား၊ အမျိုးသမီး တစ်နေ့တာအလုပ်ချိန်အပတ်စဉ် သုံးသပ်ချက်

နေ့စွဲ - ၄. ၁. ၂၀၁၆

နေရာ - ကျေးရွာတစ်ဆောင်

ကျောက်စွဲကျေးရွာ၏ အမျိုးသားနှင့် အမျိုးသမီးများ၏ တစ်နေ့တာအလုပ်ချိန်
အပတ်စဉ် သုံးသပ်ခြင်းအစဉ်အတိုင်းကျောက်စွဲကျေးရွာတစ်ဆောင်တွင် ကျင်းပပါသည်။
ကျောက်စွဲကျေးရွာရှိ အမျိုးသမီးများသည် မနက် ၆ ဘာကြီးတွင် အိပ်ပျော်ပြီး ထမင်း
ချက်ကြသည်။ မနက် ၉ ဘာကြီးတွင် နံနက်စာထမင်းစားသောက်ပြီး မနက် ၆ ဘာကြီးတွင်
လယ်ပင်လုပ်ငန်းခွင်သို့ သွားကြသည်။ မနက် ၁၀ ဘာကြီးတွင် အလုပ်ပြုပြီး ကာ
အိမ်ရောက် ပျော်စမ်းပန်းများချက်ပြုတ်စားသောက်၍ အနားယူကြပါသည်။ မနက် ၁၁ ဘာ
ကြီးတွင် လုပ်ငန်းခွင်ပြန်ဝင်ပါသည်။ ညနေ ၅ ဘာကြီးတွင် အလုပ်သိမ်းကာ အိမ်ပြန်ချက်ပြုတ်၍
ရေခဲခြင်း၊ အထက်ပျော်ခြင်း၊ ရေချိုးခြင်းများလုပ်ပါသည်။ အနောက်တွင် ညစာစား အနားယူ
အိပ်စက်ကြပါသည်။ ထို့ကြောင့်ကျောက်စွဲ ကျေးရွာရှိ အမျိုးသမီးများ၏ တစ်နေ့တာ
အလုပ်ချိန်သည် ၁၂ ဘာကြီးပါသည်။

ကျောက်စွဲကျေးရွာရှိ အမျိုးသားများသည် မနက် ၆ ဘာကြီးတွင် အိပ်ပျော်ပြီး
နံနက်စာစားသောက်ကြပါသည်။ မနက် ၉ ဘာကြီးတွင် ထမင်းသို့ သွားရောက်၍
လုပ်ငန်းခွင်ဝင်ကြပါသည်။ မနက် ၁၀ ဘာကြီး ၁၁ ဘာကြီးတွင် အနားယူစားသောက်ကြပါသ့်
နေ့သည် ၂ ဘာကြီးတွင် လုပ်ငန်းခွင်ပြန်ဝင်ကြပါသည်။ ညနေ ၅ ဘာကြီးတွင် အလုပ်မှ
ပြန်ကာ ရေချိုးချိုး ညစာစားသောက်ကြပါသည်။ ည ၉ ဘာကြီးတွင် အနားယူစားသောက်
ကြပါသည်။

ဦးဆောင်ဆွေးနွေးသူ -

ပါဝင်ဆွေးနွေးသူ - ၈ <၁၂>၊ ၆ <၁၇>

ကျေးဇူးတိုးပေးသောကြောင့်၊ စေတနာ့အားဖြင့်၊ နှစ်ခြင်းချစ်ခင်စွာ၊ ကျောက်မြို့ကျေးရွာ၏
အိမ်မက်မြေပုံသုံး သတ်ချက်

နေ့စွဲ - ၁၀. ၁. ၂၀၁၆
နေရာ - ကျေးရွာစုရပ်အောင်

ကျောက်မြို့ကျေးရွာ၏ နောက် ၂၀၀၁ နှစ်အတွင်း ကျေးရွာ ဖွံ့ဖြိုးတိုးတက်မှု
အဆင့် ဆင့် ကိုစိတ်ကူးအားဖြင့် အောက်ပါအတိုင်း တွေ့ရှိနိုင်ပါသည်။

ကျေးရွာတွင် သာရေး၊ နာရေး၊ ပျော်ပွင့်ပွင့်များ၊ ဖြူလှုပ်ရှုပ်ကျေးရွာအစဉ်းဝေးပွဲများ၊
ဖြူလှုပ်ရန် နေရာမရှိသည်အတွက် ကျေးရွာ အနီး မဆောက်လုပ်ခြင်း၊
မူကြိုကဏ္ဍများ ပညာရေး၊ ဝါသနာရရှိနေရာ မရှိသည်အတွက် မူကြိုကျောင်းဆောက်
လုပ်ခြင်း။

ကျေးရွာတွင် လျှပ်စစ်မီးမရှိသဖြင့် ဘက်စုံ ဖွံ့ဖြိုးမှုအောက်ကျသဖြင့် EPC နှင့်
ချိတ်ဆက်၍ ကျေးရွာ လျှပ်စစ် မီးရရှိစေရန် ဆောင်ရွက်ခြင်း။

ကျေးရွာလူထု များ ကျန်မာရေးအတွက် အရေးပေါ်ကုသမှုများ လိုအပ်လျှင် ဆေးရုံ
ဆေးခန်း သို့ သွားရောက်ရ ဆက်ခံသဖြင့် သွားလာရ လွယ်ကူစေရန် လူနာတင်ယာဉ်ထားရှိခြင်း။
ကျေးရွာတွင် အလုပ်အကိုင် အခွင့်အလမ်းများ ပေါ်ပေါက်စေရန် အသက်မွေးဝမ်းကျောင်း
သင်တန်းများ၊ စိုက်ပျိုးမွေးမြူရေး သင်တန်းများ ရရှိရန် ကျေးရွာလူထု မှသက်
ဆိုင်ရာ ငှာနှုန်းများဖြင့် ချိတ်ဆက်ဆောင်ရွက်ခြင်း။

ဤသို့ဖြင့် ကျေးရွာတွင် ကျန်မာရေး၊ ပညာရေး၊ စီးပွားရေး၊ လူမှုရေး၊ လမ်း၊ ယာဉ်၊ ဆက်
သွယ်ရေးများ နှင့် လူနေမှု အခြေအနေများ ဖွံ့ဖြိုးတိုးတက်သော ကျေးရွာတစ်ရွာဖြစ်လာ
မည် ဟု မျှော်လင့် ဖြစ်ပါသည်။

ကျေးရွာဖွံ့ဖြိုးရေး အထောက်အကူပြုချက်မတီ ဖွဲ့စည်းပုံ

ဒုတိယအကြိမ်
အစည်းအဝေး

အထောက်အကူပြုရေး
အဖွဲ့ဝင်များ

ဝယ်ယူရေးဆောင်ရွက်မတီ

- ၁။ ခေါင်းဆောင် - ဦးကျော်စွာ
- ၂။ မှတ်တမ်းထိမ်း - ဦးကျော်စွာ
- ၃။ အဖွဲ့ဝင် - ဦးကျော်စွာ

စောင့်ကြည့်ကြီးကြပ်ရေးဆောင်ရွက်မတီ

- ၁။ ဦးကျော်စွာ
- ၂။ ဦးကျော်စွာ
- ၃။ ဦးကျော်စွာ

လည်ပတ်ထိန်းသိမ်းရေးဆောင်ရွက်မတီ

- ၁။ ဦးကျော်စွာ
- ၂။ ဦးကျော်စွာ
- ၃။ ဦးကျော်စွာ

ကျေးရွာစေတနာ့ဝန်ထမ်း

- ၁။ ဦးကျော်စွာ
- ၂။ ဦးကျော်စွာ

ကျေးရွာအဖွဲ့ဝင်များ

- ၁။ ဦးကျော်စွာ

အကြံပြုဖြေရှင်းရေးကော်မတီ

- ၁။ ဦးကျော်စွာ
- ၂။ ဦးကျော်စွာ

ကျေးရွာအုပ်စု ဖွံ့ဖြိုးရေး အထောက်အကူပြုကော်မတီ ဖွဲ့စည်းပုံ

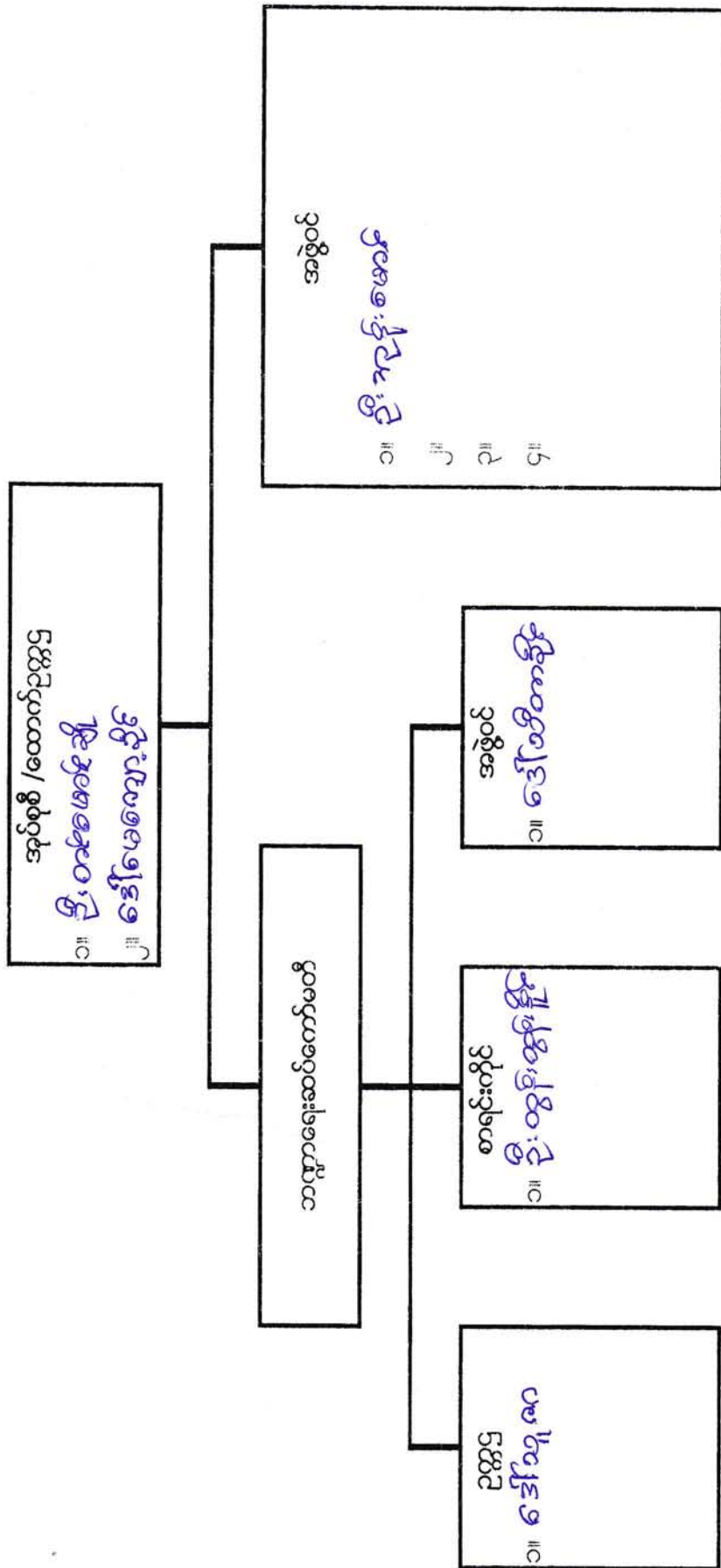

ကျေးရွာငယ်များ အထောက်အကူပြုကော်မတီ ဖွဲ့စည်းခြင်း

ကျေးရွာစီ/ထောက် ဥက္ကဋ္ဌ
 ၁။ ဦးစွန်းစွန်းစွန်း
 ၂။ ဒေါ်ခင်မာမာ

ဝယ်ယူရေးဆောင်ကော်မတီ
 ခေါင်းဆောင် - ဦးမျိုးဖြူ
 မှတ်တမ်းထိမ်း - ဦးကျော်စွန်း
 အဖွဲ့ဝင် - ဒေါ်စန်းစန်း

စောင့်ကြည့်ကြီးကြပ်ရေးဆောင်ကော်မတီ
 ၁။ ဦးစန်းစွန်း
 ၂။ ဒေါ်ခင်မာမာ
 ၃။

လည်ပတ်ထိန်းသိမ်းရေးဆောင်ကော်မတီ
 ၁။ ဦးကျော်စွန်း
 ၂။ ဒေါ်ခင်မာမာ
 ၃။

ကျေးရွာစောင့်ရှောက်ရေး
 ၁။ ဦးကျော်စွန်း
 ၂။ ဒေါ်ခင်မာမာ

ကျေးရွာအထောက်အကူရေး
 ၁။ ဒေါ်ခင်မာမာ

အကြံပြုဖြေရှင်းရေးကော်မတီ
 ၁။ ဦးကျော်စွန်း
 ၂။ ဒေါ်ခင်မာမာ

၁။ ဦးကျော်စွန်း < အဖွဲ့ဝင် >

ကေးရွာအုပ်စု ဖွံ့ဖြိုးရေး အထောက်အကူပြုကော်မတီ ဖွဲ့စည်းပုံ

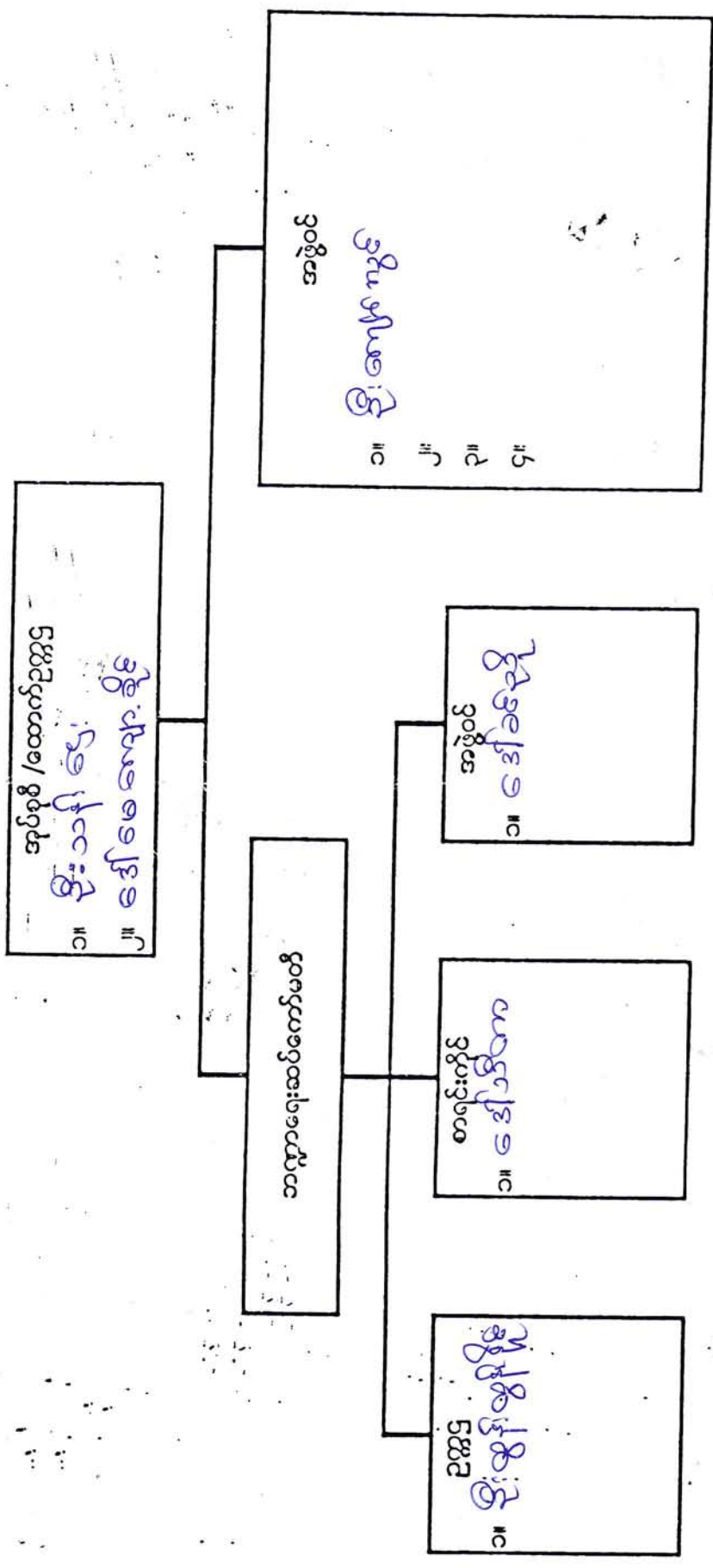

အမျိုးသား အဖွဲ့

- ၁။ လျှပ်စစ်မီး
- ၂။ ရေပေးဝေရေး
- ၃။ လမ်း (ကျောက်ချောလမ်း)
- ၄။ စုရှည်ဆောင်
- ၅။ စာကြည့်တိုက်
- ၆။ ဆေးပေးခန်း
- ၇။ ဧကစားကွင်း
- ၈။ မူလှုပ်ကျောင်း
- ၉။ စာသင်ကျောင်း ခြံစည်းဂျိုး
- ၁၀။ အသက်မွေးဝမ်းကျောင်း ပညာ

အမျိုးသမီး အဖွဲ့

- ၁။ မူလှုပ်ကျောင်း
- ၂။ ရေပေးဝေရေး (ရေစက်၊ ရေကန်၊ ရေငှက်)
- ၃။ ဆိုလာမီး / မီးစက်
- ၄။ တာဝါတိုက်
- ၅။ စုရှည်ဆောင်
- ၆။ လမ်း (ပေါင်းတံတား၊ အုတ်မြောင်း) ကျောက်ချောလမ်း
- ၇။ စာကြည့်တိုက်
- ၈။ အသက်မွေးဝမ်းကျောင်း ပညာ
- ၉။

လူပင်ဇာ်: ဦးစားပေးအချိန် နှိုင်းယှဉ်ဇယား

၇၀၀၅ - ၂၀၀၅ - ၂၀၀၆

	စာကြည့် တိုက်	မေး ဝေဇေး	ဆိုင်ကမ်း မီးခက်	ဥပဒေ ဆောင်	ရွာတွင်း လမ်း	ဆေး ခန်း	အားကစား ကွင်း	ကျောင်း ခြံစည်းစိမ်	မူပိုင် ကျောင်း		စိုးစားလေ့ အဆင့်
စာကြည့် တိုက်	၁	မေး ဝေဇေး	ဆိုင်ကမ်း မီးခက်	ဥပဒေ ဆောင်	ရွာတွင်း လမ်း	စာကြည့် တိုက်	အားကစား ကွင်း	စာကြည့် တိုက်	မူပိုင် ကျောင်း		၇
မေး ဝေဇေး	၄		မီးခက် ဆိုင်ကမ်း	ဥပဒေ ဆောင်	ရွာတွင်း လမ်း	မေး ဝေဇေး	မေး ဝေဇေး	မေး ဝေဇေး	မူပိုင် ကျောင်း		၅
ဆိုင်ကမ်း မီးခက်	၆			ဆိုင်ကမ်း မီးခက်	ရွာတွင်း လမ်း	ဆိုင်ကမ်း မီးခက်	ဆိုင်ကမ်း မီးခက်	ဆိုင်ကမ်း မီးခက်	မူပိုင် ကျောင်း		၃
ဥပဒေ ဆောင်	၅				ရွာတွင်း လမ်း	ဥပဒေ ဆောင်	ဥပဒေ ဆောင်	ဥပဒေ ဆောင်	မူပိုင် ကျောင်း		၄
ရွာတွင်း လမ်း	၇					ရွာတွင်း လမ်း	ရွာတွင်း လမ်း	ရွာတွင်း လမ်း	မူပိုင် ကျောင်း		၂
ဆေး ခန်း	၈						အားကစား ကွင်း	ကျောင်း ခြံစည်းစိမ်	မူပိုင် ကျောင်း		၉
အားကစား ကွင်း	၃							အားကစား ကွင်း	မူပိုင် ကျောင်း		၆
ကျောင်း ခြံစည်းစိမ်	၉								မူပိုင် ကျောင်း		၈
မူပိုင် ကျောင်း	၈										၁

မှတ်တမ်းတင်သူ

ကျေးရွာလူမှုရေး အဆောက်အဦးဆိုင်ရာ အခက်အခဲများအပေါ် ခန့်မှန်း ငွေကြေး တွက်ချက်မှုဇယား

ရက်စွဲ ၁၀...၁...၂၀၁၆

စဉ်	ဦးစားပေး ဖြေရှင်းရမည့် အခက်အခဲ	ဖြေရှင်းနည်း	လိုအပ်သော ဘဏ္ဍာငွေ ပမာဏ	ဆောင်ရွက်မည့် ကာလ	တာဝန်ခံမည့် အဖွဲ့	မှတ်ချက်
၁။	မူလွင်ကျောင်း	မူလွင်ကျောင်း ဂျှိကျေး	၁၂၀၀၀၀၀/-	၃လပိုင်၂၀၁၆	ပူထူးမဟိုဗြဲ စီမံကိန်း	
၂။	လမ်းဘေးရေခြောင်	လမ်းဘေးရေခြောင်	၆၀၀၀၀၀/-	၂လပိုင်၂၀၁၇	"	
၃။	လျှပ်စစ်ဖိစက်ရေ	လျှပ်စစ်ဖိ ရေဂျှိကျေး	၈၀၀၀၀၀/-	၃လပိုင်၂၀၁၈	"	
၄။	စုရပ်အောင်	စုရပ်အောင် ဂျှိကျေး	၅၀၀၀၀၀/-	-	"	
၅။	ရေပေးဝေခြင်း	ကျေးရွာရေ ဂျှိကျေး	၆၀၀၀၀၀/-	-	"	
၆။	ကစားကွင်း	ကစားကွင်း ဂျှိကျေး	၂၀၀၀၀၀/-	-	"	
၇။	စာကြည့်တိုက်	ကျေးရွာစာ ကြည့်တိုက် ဂျှိကျေး	၅၀၀၀၀၀/-	-	"	
၈။	ကျောင်းခြံစည်းရိုး	ကျောင်းခြံစည်း ရိုးဂျှိကျေး	၉၀၀၀၀၀/-	-	"	
၉။	တံတိုင်း	တံတိုင်း	၅၀၀၀၀၀/-	-	"	
၁၀။						

ပါဝင်ဆွေးနွေးသူ

မှတ်တမ်းတင်သူ

ကျား - ၀၂

မ - ၂၉

လုပ်ငန်းလိုအပ်ချက်များ ဖော်ထုတ်ခြင်း

ရက်စွဲ ...၁၇...၁၁...၂၀၁၆

အမျိုးသား အဖွဲ့

- ၁။ ဧကလေး စေတနာ
- ၂။ စုရုပ်ဆောင်
- ၃။ ဗိုလ်စစ်၊ ဧက (အင်အား)
- ၄။ ဆေး၊ လေး၊ ခဲနီ
- ၅။ အသစ် ကျော့စွဲ ဆောင် (မျှန်)
- ၆။ ဧက၊ ဥာ ဖြေရာ ၇၇ ချိုး ချဲ့ခြင်း
- ၇။ ဖျာ၊ ဝါ၊ ဝါ၊ ဝါ
- ၈။ ဂယ်၊ ယာ၊ ခြေ၊ ခတ်၊ ဝှေ့၊ ခြေ
- ၉။ အား၊ ကစား၊ ခွေ

အမျိုးသမီး အဖွဲ့

- ၁။ ဧကလေး စေတနာ
- ၂။ စုရုပ်ဆောင်
- ၃။ ဗိုလ်စစ်၊ ဧက (အင်အား)
- ၄။ ဆေး၊ လေး၊ ခဲနီ
- ၅။ အသစ် ကျော့စွဲ ဆောင် (မျှန်)
- ၆။ ဖွဲ့ချော၊ ကျွဲ၊ ဝှေ့
- ၇။
- ၈။
- ၉။

လုပ်ငန်းဦးစားပေးအလိုက် နှိုင်းယှဉ်ဇယား

ရက်စွဲ ၁၅.၁၁.၂၀၁၆

	ကျေးဇူးတင်ရေး	ဥပဒေအား	အားလုံး၏ ဖိလိပ်	ဆေးစားခရီး	ဥပဒေရေးရာ		မဲအရေအတွက်
ကျေးဇူးတင်ရေး		၅	၅	၅	၅		၄
ဥပဒေအား			ဥပဒေအား	ဥပဒေအား	ဥပဒေအား		၃
ဖိလိပ်				ဖိလိပ်	ဖိလိပ်		၂
ဆေးစားခရီး					ဆေးစားခရီး		၁
ဥပဒေရေးရာ							၀

 ဦးစွန်းစွန်းစွန်း
 မှတ်တမ်းတင်သူ

ရွာလူမှုရေး အဆောက်အဦးဆိုင်ရာ အခက်အခဲများအပေါ် ခန့်မှန်း ငွေကြေး တွက်ချက်မှုဇယား

ရက်စွဲ

စဉ်	ဦးစားပေး ဖြေရှင်းရမည့် အခက်အခဲ	ဖြေရှင်းနည်း	လိုအပ်သော ဘဏ္ဍာငွေ ယာဏ	ဆောင်ရွက်မည့် ကာလ	တာဝန်ခံမည် အဖွဲ့	မှတ်ချက်
၁။	ဆေးရုံကြေးသုံး ရှေ့ပေးရန်အတွက်	အခက်အခဲဖြေရှင်းရန်	၂၂ သိန်း	တစ်လ	၂၀၁၁	
၂။	အစဉ်အလာ ပြန်လည်ချုပ်ချယ်ရေးအဖွဲ့	အစဉ်အလာ ပြန်လည်ချုပ်ချယ်ရေးအဖွဲ့	၈၅ သိန်း	တစ်လ	၂၀၁၁	
၃။	ညာနယ်ဒီပဲခူး	အခက်အခဲဖြေရှင်းရန်	၉၀ သိန်း	တစ်လ	၂၀၁၁	
၄။	ကျွန်းပင်ရွာ အခက်အခဲဖြေရှင်းရန်	ဆေးရုံ အခက်အခဲဖြေရှင်းရန်	၆၀ သိန်း	တစ်လ	၂၀၁၁	
၅။	စာသင်ရန် ရာစုခင်းဖြေရှင်းရန်	အခက်အခဲဖြေရှင်းရန်	၁၂၀ သိန်း	တစ်လ	၂၀၁၁	
၆။	အစားအသွယ် ခြံမိ	ကျေးဇူးပြု ဆောင်ရွက်ရန်	၆၅ သိန်း	တစ်လ	၂၀၁၁	
၇။	ဆေးရုံအဖွဲ့ ဝန်ထမ်း	အဖွဲ့ဝင်များ	-		ဆေးရုံ	
၈။	အိမ်ထောင်စု အဖွဲ့	ကျေးဇူးပြု ဆောင်ရွက်ရန်	-			
၉။						
၁၀။						

ငွေကြေးရေးသူ -

မှတ်တမ်းတင်သူ

၀း -

ကျောက်မွဲကျေးရွာ၏ ကျေးရွာလက်စွဲစာအုပ်ပြုလုပ်ခြင်း
မှတ်တမ်းဓာတ်ပုံများ



ကျောက်မို့ကျေးရွာ၏ ကျေးရွာလက်စွဲစာအုပ်ပြုလုပ်ခြင်း
မှတ်တမ်းဓာတ်ပုံများ



ပုံစံ - ၈ - ၁ ကျေးရွာအခြေခံအချက်အလက်များ (Form PC 1)

လမ်းညွှန်ချက်။ ကျေးရွာတစ်ရွာသို့ ပထမဆုံးမိတ်ဆက်ခရီး သွားရောက်သောအခါ လူထုစည်းရုံးရေးမှူးသည် ကျေးရွာ ခေါင်းဆောင်များအား ကျေးရွာအချက်အလက်များကို မေတ္တာရပ်ခံ၍ တောင်းခံရသည်။ ဤအချက်အလက်များကို စီမံကိန်း မိတ်ဆက်အစည်းဝေးမတိုင်မီတောင်းခံရမည်။ စီမံကိန်းမိတ်ဆက်အစည်းဝေးတွင် လူထုစည်းရုံးရေးမှူးသည် ဤအချက်အလက် များအား စစ်ဆေးပြီး မှန်ကန်အောင်ပြုလုပ်ရမည်။ ပြီးနောက်တွင် လူထုစည်းရုံးရေးမှူးမှ သတင်းအချက်အလက်ထဲသို့ Tablets မှ တဆင့် ဖြည့်သွင်းရမည်။

ကျေးရွာခေါင်းဆောင် အမည် ဦးကျော်မြင့်	ကျေးရွာခေါင်းဆောင်၏ ဖုန်းနံပါတ်	လူထုစည်းရုံးရေးမှူး၏ အမည် ဦးအောင်ကျော်
ပြည်နယ်တိုင်းဒေသကြီး	မြို့နယ်	ကျေးရွာအုပ်စု

က။ လူဦးရေ

လူမျိုးစု	အိမ်ထောင်စုအရေအတွက်	ကိုးကွယ်သည့်ဘာသာ	အိမ်ထောင်စုအရေအတွက်
လူမျိုးစု (၁) -----	၆၈	ဘာသာ (၁) -----	၇၃
လူမျိုးစု (၂) -----		ဘာသာ (၂) -----	
လူမျိုးစု (၃) -----		ဘာသာ (၃) -----	
လူမျိုးစုရော <u>ချစ်မြတ်နိုး</u> အခြား	၅	ဘာသာရော -----	
	အရေအတွက်		
မသန်စွမ်းသူများ	၇		
သက်ကြီးရွယ်အိုများ (၆၅ နှစ် နှင့် အထက်)	၂၁		
စစ်ဘေးရှောင်			

	အမျိုးသား (အရေအတွက်)	အမျိုးသမီး (အရေအတွက်)
လူဦးရေ		
လူမျိုးစု (၁)-----	၁၅၆	၁၄၆
လူမျိုးစု (၂)-----		
လူမျိုးစု (၃) <u>ချစ်မြတ်နိုး</u>	၁၅	၁၀
အခြား		
အိမ်ထောင်ဦးစီး	၆၄	၉

(ခ) အခြေခံအဆောက်အအုံ အသုံးအဆောင်များ

စာသင်ကျောင်း	အမှတ် ခြံစံပါ	ကျန်းမာရေး	အမှတ် ခြံစံပါ	ဘာသာရေး အဆောက် အအုံများ	အမှတ် ခြံစံပါ
--------------	------------------	------------	------------------	----------------------------	------------------

အထက်တန်းကျောင်း	<input type="checkbox"/>	ဆေးရုံ	<input type="checkbox"/>	စေတီ	<input checked="" type="checkbox"/>
အလယ်တန်းကျောင်း	<input type="checkbox"/>	ကျန်းမာရေးဌာန	<input type="checkbox"/>	ဘုန်းကြီးကျောင်း	<input checked="" type="checkbox"/>
မူလတန်းကျောင်း	<input checked="" type="checkbox"/>	ကျန်းမာရေးဌာနခွဲ	<input type="checkbox"/>	ဟိန္ဒူဘုရားကျောင်း	<input type="checkbox"/>
မူကြိုကျောင်း	<input type="checkbox"/>	ဆေးပေးခန်း	<input type="checkbox"/>	ခရစ်ယာန်ကျောင်း	<input type="checkbox"/>
အခြား	<input type="checkbox"/>	အခြား	<input type="checkbox"/>	ဗလီ	<input type="checkbox"/>
				အခြား	<input type="checkbox"/>
မှတ်ချက်		မှတ်ချက်		မှတ်ချက်	

(ဂ) ကျွမ်းကျင်သူများမှတ်တမ်း (ကျေးရွာတွင်နေထိုင်သော သို့မဟုတ် တခြားရွာမှလာရောက်သော ကျွမ်းကျင်သူများ)

(၁) စာသင်ကျောင်း			(၂) ကျန်းမာရေး			(၃) လက်မှုပညာရှင်		
	ရွာတွင်နေထိုင်သူ	အခြားရွာမှလာသူ		ရွာတွင်နေထိုင်သူ	အခြားရွာမှလာသူ		ရွာတွင်နေထိုင်သူ	အခြားရွာမှလာသူ
မူလတန်းပြဆရာ/မ	<input checked="" type="checkbox"/>	<input checked="" type="checkbox"/>	ဆရာဝန်	<input type="checkbox"/>	<input type="checkbox"/>	လက်သမား	<input type="checkbox"/>	<input type="checkbox"/>
အထက်တန်းပြဆရာ/မ	<input type="checkbox"/>	<input type="checkbox"/>	လက်ထောက်ကျန်းမာရေးမှူး	<input type="checkbox"/>	<input type="checkbox"/>	ပန်းရံ	<input type="checkbox"/>	<input type="checkbox"/>
အလယ်တန်းပြဆရာ/မ	<input type="checkbox"/>	<input type="checkbox"/>	အမျိုးသမီးကျန်းမာရေးဆရာမ	<input type="checkbox"/>	<input type="checkbox"/>	လျှပ်စစ်ကျွမ်းကျင်၊ မီးသမား	<input type="checkbox"/>	<input type="checkbox"/>
မူကြိုဆရာ/မ	<input type="checkbox"/>	<input type="checkbox"/>	သားဖွားဆရာမ	<input type="checkbox"/>	<input type="checkbox"/>	ရေငိုက်သွယ်သူ	<input checked="" type="checkbox"/>	<input type="checkbox"/>
အခြား	<input type="checkbox"/>	<input type="checkbox"/>	ပြည်သူ့ကျန်းမာရေးလုပ်သား	<input type="checkbox"/>	<input type="checkbox"/>	စက်ပြင်ဆရာ	<input checked="" type="checkbox"/>	<input type="checkbox"/>
မှတ်ချက်			မှတ်ချက်	ကုန်သွယ်ရေး		မှတ်ချက်		

(ဃ) ကျေးရွာသို့ ရောက်ရှိနိုင်သည့် လမ်းအခြေအနေ / ကျေးရွာတစ်ရွာသည် ၎င်း၏ ကျေးရွာအုပ်စုနှင့် ဆက်သွယ်ထားသော လမ်းအခြေအနေ (အောက်ပါတို့ကိုပိုင်းပါ)

ကျောက်ကြမ်းလမ်း: ကတ္တရာလမ်း ကွန်ကရစ်လမ်း: _____
 ကျောက်ခင်းလမ်း: မြေသားလမ်း လူသွားလမ်း: _____
 မော်တော်ဆိုင်ကယ်လမ်း: _____
 အခြား: _____

(င) ကျေးရွာဖွံ့ဖြိုးမှုစီမံချက်

- (၁) လူထုဗဟိုပြုစီမံကိန်းမစတင်မီ ဤကျေးရွာတွင်ကျေးရွာဖွံ့ဖြိုးမှု စီမံချက်ရှိခဲ့ပါသလား? ပိုင်းပါ
ရှိပါသည်/မရှိပါ/မသိပါ
- (၂) ရှိခဲ့ပါလျှင် ဤစီမံချက်ကို မည်သည့် ခုနှစ်တွင်ပြင်ဆင်ခဲ့ပါသနည်း? နှစ်-----/မသိပါ
- (၃) ဤစီမံချက်ကို မြို့နယ်မှအတည်ပြုခဲ့ပါသလား? ပြုခဲ့ပါသည်/မပြုခဲ့ပါ /မသိပါ

(စ) ခရီးအကွာအဝေး

- (၁) ဤကျေးရွာ၏ဗဟိုမှ ၎င်းကျေးရွာအုပ်စု၏ဗဟိုအထိ ခရီးမိုင်မည်မျှကွာဝေးသနည်း? မိုင်-----/မသိပါ
- (၂) ဤကျေးရွာမှ ၎င်းကျေးရွာအုပ်စုဗဟိုအထိ သွားလာရာတွင်ကြာမြင့်သည့်အချိန်။

ခြောက်သွေ့ရာသီတွင်ကြာချိန် ----- ၁၅ မိနစ် ----- ထော်လာရီ/မော်တော်ဆိုင်ကယ်/ခြေလျင်/လား/မော်တော်ဘုတ်/
 အခြား: -----
 မိုးရာသီတွင်ကြာချိန် ----- ၁၅ မိနစ် ----- ထော်လာရီ/မော်တော်ဆိုင်ကယ်/ခြေလျင်/လား/မော်တော်ဘုတ်/
 အခြား: -----

(ဆ) ပတ်ဝန်းကျင်ဆိုင်ရာ သဘာဝဘေးအန္တရာယ်

ဤကျေးရွာတွင် ရေကြီးခြင်းကဲ့သို့ သဘာဝဘေးအန္တရာယ်ကျရောက်ဖူးခြင်း ရှိပါသလား။

မရှိပါ ရှိပါသည် ရှိလျှင်ဖော်ပြပါ -----

(ဇ) ကျေးရွာတွင် ဖွဲ့စည်းထားသော အဖွဲ့အစည်းများ

လူထုဗဟိုပြုစီမံကိန်းမတိုင်မီ ဤကျေးရွာတွင် ကျေးရွာဖွံ့ဖြိုးရေးအတွက် အစိုးရ (သို့) ရွာသားများကိုယ်တိုင်(သို့) စီမံကိန်းတစ်ခုခုမှ ဖွဲ့စည်းထားသည့် အဖွဲ့အစည်းများရှိပါသလား။

(၁) rescue the children

(၂) -----

(ဈ) အထွေထွေအုပ်ချုပ်ရေး ဦးစီးဌာန (GAD) မှ မှတ်တမ်းတင်ထားခြင်း

ဤကျေးရွာသည် အထွေထွေအုပ်ချုပ်ရေး ဦးစီးဌာန (GAD) မှ မှတ်တမ်းတင်ထားမှု ရှိပါသလား။

မရှိပါ ရှိပါသည်

ကျေးရွာခေါင်းဆောင်

အမည် ဦးကျော်မြင့်

လက်မှတ် Uye နေ့စွဲ ၁. ၉. ၂၀၁၉

လူထုစည်းရုံးရေးမှူး

အမည်

လက်မှတ်

နေ့စွဲ



လူထုစဟိုပြု စီမံကိန်း

ပုံစံ - ၈ - ၁ ကျေးရွာအခြေခံအချက်အလက်များ (Form PC 1)

လမ်းညွှန်ချက်၊ ကျေးရွာတစ်ရွာသို့ ပထမဆုံးမိတ်ဆက်ခရီး သွားရောက်သောအခါ လူထုစည်းရုံးရေးမှူးသည် ကျေးရွာ ခေါင်းဆောင်များအား ကျေးရွာအချက်အလက်များကို မေတ္တာရပ်ခံ၍ တောင်းခံရသည်။ ဤအချက်အလက်များကို စီမံကိန်း မိတ်ဆက်အစည်းဝေးမတိုင်မီတောင်းခံရမည်။ စီမံကိန်းမိတ်ဆက်အစည်းဝေးတွင် လူထုစည်းရုံးရေးမှူးသည် ဤအချက်အလက် များအား စစ်ဆေးပြီး မှန်ကန်အောင်ပြုလုပ်ရမည်။ ပြီးနောက်တွင် လူထုစည်းရုံးရေးမှူးမှ သတင်းအချက်အလက်ထဲသို့ Tablets မှ တဆင့် ဖြည့်သွင်းရမည်။

ကျေးရွာအုပ်ချုပ်ရေးမှူး အမည် <u>ဦးကျော်ဖြူ</u>	ကျေးရွာအုပ်ချုပ်ရေးမှူး၏ ဖုန်းနံပါတ်	လူထုစည်းရုံးရေးမှူး၏ အမည် <u>ဦးထွန်းနိုင်</u>
ပြည်နယ်/တိုင်းဒေသကြီး <u>မကွေး</u>	မြို့နယ် <u>စေတီတော်</u>	ကျေးရွာအုပ်စု <u>ကျေးရွာ</u>

က။ လူဦးရေ

လူမျိုးစု	အိမ်ထောင်စုအရေအတွက်	ကိုးကွယ်သည့်ဘာသာ	အိမ်ထောင်စုအရေအတွက်
လူမျိုးစု (၁) <u>ချင်း</u>	<u>၆၈</u>	ဘာသာ (၁) <u>ဗုဒ္ဓ</u>	<u>၆၃</u>
လူမျိုးစု (၂) -----		ဘာသာ (၂) -----	
လူမျိုးစု (၃) -----		ဘာသာ (၃) -----	
လူမျိုးစုရော <u>ချင်း + မြန်မာ</u>	<u>၅</u>	ဘာသာရော -----	
	အရေအတွက်		
မသန်စွမ်းသူများ	<u>၇</u>		
သက်ကြီးရွယ်အိုများ (၆၅ နှစ် နှင့် အထက်)	<u>၂၂</u>		
စစ်ဘေးရှောင်	-		

လူဦးရေ	အမျိုးသား (အရေအတွက်)	အမျိုးသမီး (အရေအတွက်)
လူမျိုးစု (၁) <u>ချင်း</u>	<u>၁၅၆</u>	<u>၁၄၈</u>
လူမျိုးစု (၂) -----		
လူမျိုးစု (၃) <u>ချင်း + မြန်မာ</u>	<u>၁၅</u>	<u>၁၈</u>
အိမ်ထောင်စုဦးစီး	<u>၆၃</u>	<u>၁၀</u>

(ခ) အခြေခံအဆောက်အအုံ အသုံးအဆောင်များ

စာသင်ကျောင်း	အမှတ် ခြံပ်ပါ	ကျန်းမာရေး	အမှတ် ခြံပ်ပါ	ဘာသာရေး အဆောက် အအုံများ	အမှတ် ခြံပ်ပါ
အထက်တန်းကျောင်း	<input type="checkbox"/>	ဆေးရုံ	<input type="checkbox"/>	ဓေတီ	<input checked="" type="checkbox"/>
အလယ်တန်းကျောင်း	<input type="checkbox"/>	ကျန်းမာရေးဌာန	<input type="checkbox"/>	ဘုန်းကြီးကျောင်း	<input checked="" type="checkbox"/>
မူလတန်းကျောင်း	<input checked="" type="checkbox"/>	ကျန်းမာရေးဌာနခွဲ	<input type="checkbox"/>	ဟိန္ဒူဘုရားကျောင်း	<input type="checkbox"/>
မူကြိုကျောင်း	<input type="checkbox"/>	ဆေးပေးခန်း	<input type="checkbox"/>	ခရစ်ယာန်ကျောင်း	<input type="checkbox"/>



လူထုဗဟိုပြု စီမံကိန်း

အခြား	<input type="checkbox"/>	အခြား	<input type="checkbox"/>	ဗလီ	<input type="checkbox"/>
				အခြား	<input type="checkbox"/>
မှတ်ချက်		မှတ်ချက်		မှတ်ချက်	

(ဂ) ကျွမ်းကျင်သူများမှတ်တမ်း (ကျေးရွာတွင်နေထိုင်သော သို့မဟုတ် တခြားရွာမှလာရောက်သော ကျွမ်းကျင်သူများ)

(၁) စာသင်ကျောင်း			(၂) ကျန်းမာရေး			(၃) လက်မှုပညာရှင်		
	ရွာတွင်နေထိုင်သူ	အခြားရွာမှလာသူ		ရွာတွင်နေထိုင်သူ	အခြားရွာမှလာသူ		ရွာတွင်နေထိုင်သူ	အခြားရွာမှလာသူ
မူလတန်းပြဆရာ/မ	<input checked="" type="checkbox"/>	<input checked="" type="checkbox"/>	ဆရာဝန်	<input type="checkbox"/>	<input type="checkbox"/>	လက်သမား	<input type="checkbox"/>	<input type="checkbox"/>
အထက်တန်းပြဆရာ/မ	<input type="checkbox"/>	<input type="checkbox"/>	လက်ထောက်ကျန်းမာရေးမှူး	<input type="checkbox"/>	<input type="checkbox"/>	ပန်းရံ	<input type="checkbox"/>	<input type="checkbox"/>
အလယ်တန်းပြဆရာ/မ	<input type="checkbox"/>	<input type="checkbox"/>	အမျိုးသမီးကျန်းမာရေးဆရာမ	<input type="checkbox"/>	<input type="checkbox"/>	လျှပ်စစ်ကျွမ်းကျင်မီးသမား	<input type="checkbox"/>	<input type="checkbox"/>
မူကြိုဆရာ/မ	<input type="checkbox"/>	<input type="checkbox"/>	သားဖွားဆရာမ	<input type="checkbox"/>	<input type="checkbox"/>	ရေပိုက်သွယ်သူ	<input checked="" type="checkbox"/>	<input type="checkbox"/>
အခြား	<input type="checkbox"/>	<input type="checkbox"/>	ပြည်သူ့ကျန်းမာရေးလုပ်သား	<input type="checkbox"/>	<input type="checkbox"/>	စက်ပြင်ဆရာ	<input checked="" type="checkbox"/>	<input type="checkbox"/>
မှတ်ချက်	မှတ်ချက် အရပ်ဘက် ဖွဲ့စည်း ✓					မှတ်ချက်		

(ဃ) ကျေးရွာသို့ ရောက်ရှိနိုင်သည့် လမ်းအခြေအနေ / ကျေးရွာတစ်ရွာသည် ၎င်း၏ ကျေးရွာအုပ်စုနှင့် ဆက်သွယ်ထားသော လမ်းအခြေအနေ (အောက်ပါတို့ကိုပိုင်းပါ)

ကျောက်ကြမ်းလမ်း: ကတ္တရာလမ်း: ကွန်ကရစ်လမ်း: မော်တော်ဆိုင်ကယ်လမ်း:
 ကျောက်ခင်းလမ်း: မြေသားလမ်း: လူသွားလမ်း: အခြား: _____

(င) ကျေးရွာဖွံ့ဖြိုးမှုစီမံချက်

(၁) လူထုဗဟိုပြုစီမံကိန်းမစတင်မှီ ဤကျေးရွာတွင်ကျေးရွာဖွံ့ဖြိုးမှု စီမံချက်ရှိခဲ့ပါသလား?

ပိုင်းပါ
 ရှိပါသည် မရှိပါ/မသိပါ

(၂) ရှိခဲ့ပါလျှင် ဤစီမံချက်ကို မည်သည့် ခုနှစ်တွင်ပြင်ဆင်ခဲ့ပါသနည်း?

နှစ်-----/မသိပါ

(၃) ဤစီမံချက်ကို မြို့နယ်မှအတည်ပြုခဲ့ပါသလား?

ပြုခဲ့ပါသည်/မပြုခဲ့ပါ /မသိပါ

(စ) ခရီးအကွာအဝေး

(၁) ဤကျေးရွာ၏ဗဟိုမှ ၎င်းကျေးရွာအုပ်စု၏ဗဟိုအထိ ခရီးမိုင်မည်မျှကွာဝေးသနည်း?

မိုင်-----/မသိပါ

(၂) ဤကျေးရွာမှ ၎င်းကျေးရွာအုပ်စုဗဟိုအထိ သွားလာရာတွင်ကြာမြင့်သည့်အချိန်။

ခြောက်သွေ့ရာသီတွင်ကြာချိန် ----- ဘွဲ့ ----- ထော်လာရီ/မော်တော်ဆိုင်ကယ်/ခြေလျှင်/လား/မော်တော်ဘုတ်/

အခြား: -----

မိုးရာသီတွင်ကြာချိန် ----- ဘွဲ့ ----- ထော်လာရီ/မော်တော်ဆိုင်ကယ်/ခြေလျှင်/လား/မော်တော်ဘုတ်/

အခြား: -----

(ဆ) ပတ်ဝန်းကျင်ဆိုင်ရာ သဘာဝဘေးအန္တရာယ်

ဤကျေးရွာတွင် ရေကြီးခြင်းကဲ့သို့ သဘာဝဘေးအန္တရာယ်ကျရောက်ဖူးခြင်း ရှိပါသလား။

မရှိပါ ရှိပါသည် ရှိလျှင်ဖော်ပြပါ -----



လူထုဗဟိုပြု စီမံကိန်း

(ဇ) ကျေးရွာတွင် ဖွဲ့စည်းထားသော အဖွဲ့အစည်းများ

လူထုဗဟိုပြုစီမံကိန်းမတိုင်မီ ဤကျေးရွာတွင် ကျေးရွာဖွံ့ဖြိုးရေးအတွက် အစိုးရ (သို့) ရွာသားများကိုယ်တိုင်(သို့) စီမံကိန်းတစ်ခုခုမှ ဖွဲ့စည်းထားသည့် အဖွဲ့အစည်းများရှိပါသလား။

(၁) Save the Children

(၂) -----

ကျေးရွာခေါင်းဆောင်

အမည် ဦးကျော်စွာ

လက်မှတ် [Signature] နေ့စွဲ ၁၉. ၁၁. ၂၀၁၉

လူထုစည်းရုံးရေးမှူး

အမည် ဦးစန်းစိန်စိန်

လက်မှတ် [Signature] နေ့စွဲ ၁၉. ၁၁. ၂၀၁၉

ပုံစံ - ၈ - ၂ - စီမံကိန်းစက်ဝန်းအချိန်ဇယား (PC 2)

လမ်းညွှန်ချက်၊ သက်ဆိုင်ရာလူထုစည်းရုံးရေးမှူး/လက်ထောက်နည်းညာမှူးများမှ စီမံကိန်းစက်ဝန်းအဆင့်တစ်ခုစီပြီးစီးတိုင်း ကျေးရွာနှင့် ကျေးရွာအုပ်စုအတွက် ဤပုံစံကို ဖြည့်သွင်းရမည်။

စည်းရုံးရေးမှူး/ဝန်ထမ်း အမည် ဦး ဇွန်၊ နှင်း

နေ့စွဲ ၁.၉.၂၀၁၆ စက်ဝန်းအားအမှတ်ဖြစ်ပါ စက်ဝန်း(၁) စက်ဝန်း(၂) စက်ဝန်း(၃)

ပြည်နယ်/တိုင်း မြေပုံ မြို့နယ် စစ်တွေမြို့နယ် ကျေးရွာ ကျေးရွာ ၈၆၆

စီမံကိန်းဆောင်ရွက်မှုအဆင့်များ	နေ့စွဲ		အစည်းအဝေးတွင်တက်ရောက်သူအရေအတွက်			
	စတင်သည့် နေ့	ပြီးဆုံးသည့်နေ့	အမျိုးသား အရေအတွက်	အမျိုးသမီး အရေအတွက်	အိမ်ထောင်စု အရေအတွက်	လူမျိုးစုတက်ရောက်သူ အရေအတွက် နှင့် လူမျိုးစုအမည်
၁။ ကျေးရွာစီမံကိန်း မိတ်ဆက်အစည်းအဝေး	၁.၉.၂၀၁၆	၁.၉.၂၀၁၆	၁၂	၁၅	၂၉	၂၉
၂။ ကျေးရွာဖွံ့ဖြိုးရေး စီမံချက်ရေးဆွဲခြင်း အစည်းအဝေး	၁.၁၀.၂၀၁၆	၁.၁၀.၂၀၁၆	၁၂	၂၉	၄၁	၂၉
၃။ ကျေးရွာအုပ်စု လုပ်ငန်းဆုံးဖြတ်ချက်ချသည့် အစည်းအဝေး	၁.၁၁.၂၀၁၆	၁.၁၁.၂၀၁၆	၁၀	၁၀	၂၀	၂၉
၄။ မြို့နယ်အဆင့် စီမံကိန်းရေးဆွဲရေး နှင့် အကောင်အထည်ဖော်ရေးကော်မတီ၏ စီမံကိန်း သုံးသပ်မှု အစည်းအဝေး	၁၈.၂.၂၀၁၆	၁၈.၂.၂၀၁၆	မရှိ	မရှိ	မရှိ	မရှိ
၅။ မြို့နယ် စီမံကိန်းရေးဆွဲရေး နှင့် အကောင်အထည်ဖော်ရေး ကော်မတီ၏ဆုံးဖြတ်ချက်ကို ရွာသို့ အသိပေး အကြောင်းကြားသည့် အစည်းအဝေး	၁၇.၃.၂၀၁၆	၁၇.၃.၂၀၁၆	၃၃	၁၃	၄၆	၂၉
၆။ စီမံကိန်းလုပ်ငန်းဆွဲစီမံချက်ရေးဆွဲခြင်း အစည်းအဝေး						
၆.၁။ စီမံကိန်းလုပ်ငန်း အကောင်အထည်ဖော်	၁၇.၃.၂၀၁၆	၁၇.၃.၂၀၁၆	၃၃	၁၃	၄၆	၂၉

<p>ရောအစီအစဉ် ရေးဆွဲခြင်း</p> <p>၆.၂။ ဝယ်ယူရေးအစီအစဉ် ရေးဆွဲခြင်း</p>	<p>၁၇.၃.၂၀၁၆</p>	<p>၁၇.၃.၂၀၁၆</p>	<p>၂၃</p>	<p>၁၉</p>	<p>၄၆</p>	<p>ချိမ်း</p>
<p>၆.၃။ ဘဏ္ဍာရေးကုန်ကျမှု လျာထားအစီအစဉ် ရေးဆွဲခြင်း</p>	<p>၁၇.၃.၂၀၁၆</p>	<p>၁၇.၃.၂၀၁၆</p>	<p>၂၃</p>	<p>၁၃</p>	<p>၄၆</p>	<p>ချိမ်း</p>
<p>၆.၄။ ပြင်/ထိန်းအစီအစဉ် ရေးဆွဲခြင်း</p>	<p>၁၇.၃.၂၀၁၆</p>	<p>၁၇.၃.၂၀၁၆</p>	<p>၂၃</p>	<p>၁၃</p>	<p>၄၆</p>	<p>ချိမ်း</p>
<p>၇။ စီမံကိန်းလုပ်ငန်းခွဲ တိုးတက်မှု စောင့်ကြည့် အစည်းအဝေး</p> <p>၇.၁။ အစည်းအဝေး ပထမအကြိမ်</p> <p>၇.၂။ အစည်းအဝေး ဒုတိယအကြိမ်</p> <p>၇.၃။ အစည်းအဝေး တတိယအကြိမ်</p>	<p>၆.၄.၂၀၁၆</p>	<p>၆.၄.၂၀၁၆</p>	<p>၃၁</p>	<p>၁၂</p>	<p>၄၃</p>	<p>ချိမ်း</p>
<p>၈။ စီမံကိန်းလုပ်ငန်းခွဲ အပြီးသတ်စစ်ဆေးခြင်း အစည်းအဝေး</p>	<p>၁၈.၅.၂၀၁၆</p>	<p>၁၈.၅.၂၀၁၆</p>	<p>၂၉</p>	<p>၁၈</p>	<p>၄၇</p>	<p>ချိမ်း</p>
<p>၉။ လူထုစစ်ဆေးပွဲအစည်းအဝေး</p>	<p>၂၈.၆.၂၀၁၆</p>	<p>၂၈.၆.၂၀၁၆</p>	<p>၃၂</p>	<p>၁၄</p>	<p>၄၆</p>	<p>ချိမ်း</p>
<p>၁၀။ စီမံကိန်းလုပ်ငန်းခွဲ အပြီးသတ်စစ်ဆေးခြင်း အစည်းအဝေး</p>	<p>၂၀.၇.၂၀၁၆</p>	<p>၂၀.၇.၂၀၁၆</p>	<p>၂၇</p>	<p>၃၄</p>	<p>၆၁</p>	<p>ချိမ်း</p>
<p>၁၁။ လူထုစစ်ဆေးပွဲအစည်းအဝေး</p>	<p>၂၈.၇.၂၀၁၆</p>	<p>၂၈.၇.၂၀၁၆</p>	<p>၂၉</p>	<p>၄၅</p>	<p>၇၁</p>	<p>ချိမ်း</p>



လူထုပတ်ပြု စီမံကိန်း

ပုံစံ - ၀ - ၂ - စီမံကိန်းစက်ဝန်းအချိန်ဇယား (PC 2)

လမ်းညွှန်ချက်။ သက်ဆိုင်ရာလူထုစည်းရုံးရေးမှူး/လက်ထောက်နည်းပညာနည်းပညာမှူးများမှ စီမံကိန်းစက်ဝန်းအဆင့်တစ်စိတ်စီပြီးစီးတိုင်း ကျေးရွာနှင့် ကျေးရွာအုပ်စုအတွက် ဤပုံစံကို ဖြည့်သွင်းရမည်။

စည်းရုံးရေးမှူး/ဝန်ထမ်း အမည် ဦးထွန်းမြင့်ဦး

နေ့စွဲ ၁၆.၁၁.၂၀၁၆ စက်ဝန်းအားအမှတ်ခြစ်ပါ စက်ဝန်း(၁) စက်ဝန်း(၂) စက်ဝန်း(၃)

မြန်မာ့တိုင်း မကွေး မြို့နယ် အေဂျွန်နာ ကျေးရွာအုပ်စု အေဂျွန်နာ ကျေးရွာ အေဂျွန်နာ

စီမံကိန်းဆောင်ရွက်မှုအဆင့်များ	နေ့စွဲ		အစည်းအဝေးတွင်တက်ရောက်သူအရေအတွက်			
	စတင်သည့်နေ့	ပြီးဆုံးသည့်နေ့	အမျိုးသားအရေအတွက်	အမျိုးသမီးအရေအတွက်	အိမ်ထောင်စုအရေအတွက်	လူမျိုးစုတက်ရောက်သူအရေအတွက်နှင့် လူမျိုးစုအမည်
၁။ ကျေးရွာစီမံကိန်း မိတ်ဆက်အစည်းအဝေး	၁၆.၁၁.၂၀၁၆	၁၆.၁၁.၂၀၁၆	၃၉	၂၉	၆၈	၁၆၁
၂။ ကျေးရွာဖွံ့ဖြိုးရေး စီမံချက်ရေးဆွဲခြင်းအစည်းအဝေး	၁၇.၁၁.၂၀၁၆	၁၇.၁၁.၂၀၁၆	၃၀	၃၈	၆၉	၁၆၁
၃။ ကျေးရွာအုပ်စု လုပ်ငန်းဆုံးဖြတ်ချက်ချသည့်အစည်းအဝေး	၂၄.၁၁.၂၀၁၆	၂၄.၁၁.၂၀၁၆	၇	၈	၁၅	၁၆၁
၄။ မြို့နယ်အဆင့် စီမံကိန်းရေးဆွဲရေးနှင့် အကောင်အထည်ဖော်ရေးကော်မတီ၏ စီမံကိန်း သုံးသပ်မှုအစည်းအဝေး	၉.၁.၂၀၁၇	၁၆.၁.၂၀၁၇	မလို	မလို	မလို	မလို
၅။ မြို့နယ် စီမံကိန်းရေးဆွဲရေးနှင့် အကောင်အထည်ဖော်ရေး ကော်မတီ၏ဆုံးဖြတ်မှုကို ရွာသို့ အသိပေးအကြောင်းကြားသည့် အစည်းအဝေး	၃.၂.၂၀၁၇	၃.၂.၂၀၁၇	၂၄	၂၈	၅၂	၁၆၁
၆။ စီမံကိန်းလုပ်ငန်းခွဲစီမံချက်ရေးဆွဲခြင်းအစည်းအဝေး	၃.၂.၂၀၁၇	၃.၂.၂၀၁၇	၂၄	၂၈	၅၂	၁၆၁
၆.၁။ စီမံကိန်းလုပ်ငန်း အကောင်အထည်ဖော်	၃.၂.၂၀၁၇	၃.၂.၂၀၁၇	၂၄	၂၈	၅၂	၁၆၁



ရေးအစီအစဉ် ရေးဆွဲခြင်း									
၆.၂။ ဝယ်ယူရေးအစီအစဉ် ရေးဆွဲခြင်း	၃၀-၃၀-၂၀၁၇	၃၀-၃၀-၂၀၁၇	၈	၈	၁၉		၃၅		
၆.၃။ ဘဏ္ဍာရေးကုန်ကျမှု လျာထားအစီအစဉ် ရေးဆွဲခြင်း	၃၀-၃၀-၂၀၁၇	၃၀-၃၀-၂၀၁၇	၂၄	၂၈	၅၂		၃၆		
	၃၀-၃၀-၂၀၁၇	၃၀-၃၀-၂၀၁၇	၂၄	၂၈	၅၂		၃၆		
၇။ စီမံကိန်းလုပ်ငန်းခွဲ တိုးတက်မှု စောင့်ကြည့်အစည်းအဝေး									
	၃၂-၄-၂၀၁၇	၃၂-၄-၂၀၁၇	၈	၈	၁၅		၃၆		
	၂၄-၄-၂၀၁၇	၂၄-၄-၂၀၁၇	၈	၈	၁၅		၃၆		
၈။ စီမံကိန်းလုပ်ငန်းခွဲ အပြီးသတ်စစ်ဆေးခြင်းအစည်းအဝေး	၃၀-၅-၂၀၁၇	၃၀-၅-၂၀၁၇	၈	၈	၁၅		၃၆		
	၄-၇-၂၀၁၇	၄-၇-၂၀၁၇	၉	၅	၁၁		၃၆		
၉။ လူထုထံဆေးပွဲအစည်းအဝေး	၁၁-၇-၂၀၁၇	၁၁-၇-၂၀၁၇	၃၄	၄၉	၈၀		၃၆		

ပုံစံ စ-၃ ကျေးရွာဖွံ့ဖြိုးရေး ဦးစားပေးအစီအစဉ် (Form PC 3)

လမ်းညွှန်ချက်/အဆင့်(၃)ကျေးရွာမျှော်မှန်းချက်အစည်းအဝေးပြီးဆုံးသောအခါ ကျေးရွာစီမံကိန်း အထောက်အကူပြုကော်မတီသည် လူထုစည်းရုံးရေးမှူးအကူအညီဖြင့် ဤပုံစံကိုပြည့်စုံအောင် ဖြည့်သွင်းရမည်။ အားလုံးသောအခက်အခဲအတားအဆီးများ၊ ဖွံ့ဖြိုးမှုဦးစားပေးအစီအစဉ်များ၊ လူထုဗဟိုပြုစီမံကိန်း၏ ရန်ပုံငွေအရင်းအမြစ်နှင့် မသက်ဆိုင်သည့် လုပ်ငန်းများအားလုံးကိုဖော်ပြရမည်။

လူထုစည်းရုံးရေးမှူး/ဝန်ထမ်း အမည် ဦးညွန့် ညွန့်

နေ့စွဲ ဇူ. ၁. ၂၀၁၆ စက်ဝန်းအား အမှတ်ခြစ်ပါ (✓) စက်ဝန်း(၁) စက်ဝန်း(၂) စက်ဝန်း(၃) စက်ဝန်း(၄)

ပြည်နယ်/တိုင်း မကွေး မြို့နယ် စေတီကျေးရွာအုပ်စု စိမ့်ကမ်း ဦး ကျေးရွာ ကျောက်ခွဲ

က. အခက်အခဲအတားအဆီးများအားဆွေးနွေးခြင်း - ယခုလက်ရှိအခြေအနေတွင်ဤကျေးရွာဖွံ့ဖြိုးတိုးတက်ရေးအတွက် အဓိကအခက်အခဲအတားအဆီးများသည် မည်သည်များဖြစ်ပါသနည်း(အမျိုးသား/သမီး အနည်းဆုံးအခက်အခဲ ၅ ခုစီဖော်ပြပါ)

အမျိုးသား အဖွဲ့မှတင်ပြသောအခက်အခဲအတားအဆီးများ	အမျိုးသမီး အဖွဲ့မှတင်ပြသောအခက်အခဲအတားအဆီးများ
၁ ကလေးဖျား၊ အကြည်ရှင်၊ အင်အားနည်းခြင်း	၁ ကလေးဖျား၊ ပညာသင်ကြားရန် ဝေးလံသက်သိခြင်း
၂ စွန့်ခွာခံရသူ၊ စားနပ်ရိက္ခာမရခြင်း	၂ ရေရရှိရန် ဝေးလံသက်သိခြင်း
၃ မျိုးကွဲ၊ ခိုလှုံ့ရေးမရခြင်း	၃ လျှင်စေ့ထိ၊ မရှိဘဲ ကလေးဖျား၊ အားနည်းခြင်း
၄ ကျေးရွာအစည်းအဝေးကျင်းပရန် အခက်အခဲ	၄ ဝယ်ယူမှု၊ အခက်အခဲများ ရှိခြင်း
၅ အလုပ်မလုပ်သူများ ဖွံ့ဖြိုးရန် အခက်အခဲ	၅ အစည်းအဝေး ပြုလုပ်ရန် အခက်အခဲ

ခ. မျှော်မှန်းခြင်း- ဤကျေးရွာဖွံ့ဖြိုးတိုးတက်ရေးအတွက် နောင်လာမည့် (၅) နှစ်အားရည်ရွယ်၍ ဆောင်ရွက်ရန်အတွက် မည်သည့်အရာများသည် အဓိကမျှော်မှန်းချက်ဖြစ်သနည်း။

အမျိုးသားအဖွဲ့မှတင်ပြသောမျှော်မှန်းချက်များ	အမျိုးသမီးအဖွဲ့မှတင်ပြသောမျှော်မှန်းချက်များ
၁ ကလေးဖျား၊ အကြည်ရှင်၊ ခိုလှုံ့ရေးမရခြင်း	၁ ကလေးဖျား၊ အလုပ်မလုပ်သူများ ဖွံ့ဖြိုးခြင်း
၂ စွန့်ခွာခံရသူ၊ စားနပ်ရိက္ခာမရခြင်း	၂ စားနပ်ရိက္ခာမရခြင်း၊ ရေရရှိရန် အခက်အခဲ
၃ လမ်းဆေး၊ ရေရရှိရေး အခက်အခဲ	၃ ဥပမာအားဖြင့် လျှင်စေ့ထိ၊ စားနပ်ရိက္ခာမရခြင်း
၄ ကျေးရွာအစည်းအဝေးကျင်းပရန် အခက်အခဲ	၄ အခက်အခဲများ ရှိခြင်း
၅ အလုပ်မလုပ်သူများ ဖွံ့ဖြိုးရန် အခက်အခဲ	၅ အစည်းအဝေး ပြုလုပ်ရန် အခက်အခဲ

ဂ. ဤကျေးရွာ၏ လာမည့် (၃) နှစ်အတွက် ဦးစားပေး ဖွံ့ဖြိုးတိုးတက်မှု လုပ်ငန်း အစီအစဉ်များအားဖော်ပြပါ။ (လူထုဗဟိုပြုစီမံကိန်း ရန်ပုံငွေအတွက် အဆိုပြုသော အစီအစဉ်များကိုဦးစားပေး အဆင့်အလိုက်ဖော်ပြပြီး ကျန် လူထုဗဟိုပြု စီမံကိန်း ရန်ပုံငွေအရင်းအမြစ်နှင့် မပတ်သက်သည့်အစီအစဉ်များလည်းဖော်ပြရန်ဖြစ်သည်)

ကျေးရွာအတွက်ဦးစားပေးဖွံ့ဖြိုးတိုးတက်မှု လုပ်ငန်းစဉ်များ	အဆိုပြုသူ (အမျိုးသားများ/ အမျိုးသမီးများ/ အမျိုးသား+အမျိုးသမီး)	လူထုဗဟိုပြုစီမံကိန်းအတွက်အဆိုပြုသည် (ဦးစားပေးအဆင့်အလိုက်ဖော်ပြပါ)	ခန့်မှန်း ကုန်ကျစရိတ်	အကျိုးခံစားခွင့်ရှိသူ ခန့်မှန်း အရေအတွက်
၁ မြေယာဖွံ့ဖြိုးရေး	ကျား + မ	✓	၁၂၀၀၀၀၀	၁၅၀
၂ လမ်းဆေး၊ ရေရရှိရေး	မ	✓	၆၀၀၀၀၀	၃၀၀

၃	ကျွမ်းကျင်ရေး/အထောက်အကူပြု	ကျား + ၅	✓ ၇	၅၀၀၀၀၀	၃၁၉
၄	အထောက်အကူပြု	ကျား + ၅	✓ ၂	၅၀၀၀၀၀	၃၁၉
၅	အထောက်အကူပြု	ကျား + ၅	✓ ၃	၆၀၀၀၀၀	၃၁၉
၆	အထောက်အကူပြု	ကျား	✓ ၆	၂၀၀၀၀၀	၃၀၀

ဥက္ကဋ္ဌ၊ ကျေးရွာစီမံကိန်းအထောက်အကူပြုကော်မတီမှအတည်ပြုသည်။

အမည် ဦးမြင့်မြင့် လက်မှတ် [Signature] နေ့စွဲ ၂၀၂၁.၁.၂၀.၂၆

စဉ်	အုပ်စုအမည်	အဆိုပြုသူ	အထောက်အကူပြု	အဆိုပြုသူ	အဆိုပြုသူ
(၇)	အထောက်အကူပြု	ကျား + ၅	✓ ၄	၅၀၀၀၀၀	၃၁၉
(၈)	ကျေးရွာစီမံကိန်း	ကျား	✓ ၅	၆၀၀၀၀၀	၃၁၉
(၉)	ကျေးရွာစီမံကိန်း	မ	✓ ၆		
(၁၀)	ကျေးရွာစီမံကိန်း	ကျား + ၅	✓ ၇		

(က) အမျိုးသား အဖွဲ့မှ တစ်ဦးတည်းက အခွင့်အလမ်းများကို ဖြည့်စွက်ပေးပါ။

(ခ) ကျန်းမာရေး အတွက် ဆေးကုသမှု၊ ဆေးဝါး၊ နှစ်စဉ် အသုံးပြုပေးခြင်း။

(ဂ) ကလေးများ အတွက် ကစားကစား ဖွဲ့စည်းပေးခြင်း။

(င) များသောအားဖြင့် ပညာရေး လက်ပံကစား ဖွဲ့စည်းပေးခြင်း။

(စ) ကျန်းမာရေး ဖြစ်စဉ်ကို ဖြည့်စွက်ပေးခြင်း၊ ကျန်းမာရေး အတွက် စိတ်ပိုမို ဖြည့်စွက်ပေးခြင်း။

အမျိုးသား အဖွဲ့မှ တစ်ဦးတည်းက အခွင့်အလမ်းများကို ဖြည့်စွက်ပေးပါ။

(ခ) မိုးရာသီတွင် လမ်းပေါ်သို့ ရေကျော် ဖြစ်စေရန် အားပေးခြင်း။

(ဂ) ဂွေအိုးဆိုး ဂွေအိုးကွဲ ကျစ် ဖြစ်စေခြင်း။

(င) အပေအတွက် အဖွဲ့ဖွဲ့ခြင်း ဖြစ်စေခြင်း။

အမျိုးသား အဖွဲ့မှ တစ်ဦးတည်းက အခွင့်အလမ်းများကို ဖြည့်စွက်ပေးပါ။

(ခ) ကျန်းမာရေး အဖွဲ့များ ဖွဲ့စည်းပေးခြင်း။

(ဂ) ကလေးများ ကစားကစား ဖွဲ့စည်းပေးခြင်း။

(င) ကလေးများ ပညာရေး လက်ပံကစား ဖွဲ့စည်းပေးခြင်း။

(စ) ဖြစ်စေရန် အားပေးခြင်း။

အမျိုးသား အဖွဲ့မှ တစ်ဦးတည်းက အခွင့်အလမ်းများကို ဖြည့်စွက်ပေးပါ။

(ခ) မိုးရာသီတွင် ကျန်းမာရေး လမ်းပေါ်သို့ ရေကျော် ဖြစ်စေရန် အားပေးခြင်း။

(ဂ) ကျန်းမာရေး ဖြစ်စဉ်ကို ဖြည့်စွက်ပေးခြင်း။

(င) အပေအတွက် အဖွဲ့ဖွဲ့ခြင်း ဖြစ်စေခြင်း။

လူထုဝတ်ပြု စီမံကိန်း

ပုံစံ - ၈ - ၃ ကျေးရွာဖွံ့ဖြိုးရေး ဦးစားပေးအစီအစဉ် (Form PC 3)

လမ်းညွှန်ချက်၊ အဆင့်(၃) ကျေးရွာမှော်မှန်းချက်အစည်းအဝေး ပြီးဆုံးသောအခါ ကျေးရွာစီမံကိန်း အထောက်အကူပြု ကော်မတီသည် လူထုစည်းရုံးရေးမှူးအကူအညီဖြင့် ဤပုံစံကိုပြည့်စုံအောင် ဖြည့်သွင်းရမည်။

လူထုစည်းရုံးရေးမှူး/ဝန်ထမ်း အမည် **ဦးထွန်းဦး** | ဒေါ်ခွာညွှန်အောင်
 နေ့စွဲ **၂၇. ၁၁. ၂၀၁၆** | စက်ဝန်းအား အမှတ်ခြစ်ပါ (✓) စက်ဝန်း(၁)
 စက်ဝန်း(၂) စက်ဝန်း(၃) စက်ဝန်း(၄)

ပြည်နယ်/တိုင်း **မကွေး** | ပြည်နယ်အစိုးရ/ကျေးရွာအုပ်စု **မြောက်ဦး** | ကျေးရွာ **ကျောက်ခဲ**
 က။ အခက်အခဲအတားအဆီးများအားဆွေးနွေးခြင်း - ယခုလက်ရှိအခြေအနေတွင် ဤကျေးရွာဖွံ့ဖြိုးတိုးတက်ရေးအတွက် အဓိက အခက်အခဲအတားအဆီးများသည် မည်သည်များဖြစ်ပါသနည်း။ (အမျိုးသား/သမီး အနည်းဆုံးအခက်အခဲ ၅ ခုစီဖော်ပြပါ)

အမျိုးသား အဖွဲ့မှ တင်ပြသောအခက်အခဲအတားအဆီးများ	အမျိုးသမီး အဖွဲ့မှတင်ပြသောအခက်အခဲအတားအဆီးများ
၀ လမ်းမီး၊ ကိမ်မီးများမရှိခြင်း	၀ ဆေးပေးမရခြင်း၊ ရေမရခြင်း
၂ ကျေးရွာပေါင်းခြင်း နှင့် ဘယ်ဘက်ဘက်ဆိုင်ရာ	၂ စားထုတ်ရေရေး အလုပ်အကိုင်များမရှိခြင်း
၃ အစည်းအဝေး အခန်းကဏ္ဍ အဆောက်အအုံ	၃ အစည်းအဝေး အခန်းကဏ္ဍ အဆောက်အအုံ
၄ ဆေးကုသရန် ဆေးခန်းမရှိခြင်း	၄ လမ်းပေး များအလျောက် ရန် မီးအခက်ရှိခြင်း
၅ မျိုးစေ့ရေးအား အားကောင်းစွာ	၅ မျိုးစေ့ရေးအား အားကောင်းစွာ

ခ။ မှော်မှန်းခြင်း - နောင်လာမည့် (၅) နှစ် အတွင်း ကျေးရွာဖွံ့ဖြိုးရေး မှော်မှန်းလျာထားချက်များအား တင်ပြပါ။

အမျိုးသားအဖွဲ့မှ တင်ပြသောမှော်မှန်းချက်များ	အမျိုးသမီးအဖွဲ့မှ တင်ပြသောမှော်မှန်းချက်များ
၀ လမ်းမီး၊ ကိမ်မီး များပြည့်စုံစွာရရှိ	၀ ရေပေးမရခြင်း၊ ရေမရခြင်း
၂ ကျေးရွာပေါင်းခြင်း သည် ဘယ်ဘက်ဘက်ဆိုင်ရာ	၂ မျိုးစေ့ရေးအား အားကောင်းစွာ
၃ အစည်းအဝေး အခန်းကဏ္ဍ အဆောက်အအုံ	၃ အစည်းအဝေး အခန်းကဏ္ဍ အဆောက်အအုံ
၄ ဆေးကုသရန် ဆေးခန်းမရှိခြင်း	၄ လမ်းပေး များအလျောက် ရန် မီးအခက်ရှိခြင်း
၅ မျိုးစေ့ရေးအား အားကောင်းစွာ	၅ မျိုးစေ့ရေးအား အားကောင်းစွာ

ဂ။ လူထုစီမံကိန်း၏ လာမည့် (၃) နှစ်အတွက် အကျုံးမဝင်သော ဦးစားပေး ဖွံ့ဖြိုးတိုးတက်မှု လုပ်ငန်း အစီအစဉ်များအားဖော်ပြပါ။

အဆင့်	ကျေးရွာအတွက် ဦးစားပေး ဖွံ့ဖြိုးတိုးတက်မှု လုပ်ငန်းစဉ်များ	အဆိုပြုသူ (အမျိုးသားများ/ အမျိုးသမီးများ/အမျိုးသား+ အမျိုးသမီး)	ခန့်မှန်းကုန်ကျ စရိတ်	အကျိုးခံစားခွင့်ရှိသူ ခန့်မှန်းခြေ အရေအတွက်
၀	ရေပေးစနစ်	ကျား + ၁	၂၂ သိန်းခန့်	၃၇၂
၂	ရေပေးစနစ်အဆောက်အအုံ	ကျား + ၁	၁၅ သိန်းခန့်	၃၃၇
၃	မီးဖိုချိန်	ကျား + ၁	၆၀ သိန်းခန့်	၃၃၇
၄	ဆေးပေးခန်း	ကျား + ၁	၆၀ သိန်းခန့်	၃၃၇
၅	မျိုးစေ့ရေး	ကျား + ၁	၂၀ သိန်းခန့်	၂၀

ဃ။ လူထုစီမံကိန်း၏ လာမည့် (၃) နှစ်အတွက်အကျုံးမဝင်သော ဦးစားပေး ဖွံ့ဖြိုးတိုးတက်မှု လုပ်ငန်း အစီအစဉ်များအားဖော်ပြပါ။

အဆင့်	ကျေးရွာအတွက် ဦးစားပေး ဖွံ့ဖြိုး	အဆိုပြုသူ (အမျိုးသားများ/ အမျိုးသမီးများ)	အခန်းကဏ္ဍ
-------	---------------------------------	---	-----------

လူထုဗဟိုပြု စီမံကိန်း

	တိုးတက်မှု လုပ်ငန်းစဉ်များ	အမျိုးသမီးများ/အမျိုးသား+ အမျိုးသမီး)	
၁	ငွေစာချေးယူရေး	၂၈	
၂	ကျေးရွာပြန်လှည့်ရေး	ကျား + ၁၅	
၃	တစ်ကမ္ဘာ့အဖွဲ့	ကျား	
၄	လက်ထပ်အဖွဲ့	ကျား	
၅	အားကစားကွင်း	ကျား	

ဥက္ကဋ္ဌ၊ ကျေးရွာစီမံကိန်းအထောက်အကူပြုကော်မတီမှ အတည်ပြုသည်။

အမည် ဦးကျွန်းကျွန်းနိုင် လက်မှတ် [Signature] နေ့စွဲ ၁၇.၁၁.၂၀၁၆

ပုံစံ PC-၄ ကျေးရွာအုပ်စုစီမံကိန်းလုပ်ငန်းခွဲရွေးချယ်ခြင်းပုံစံ

လမ်းညွှန်ချက်။ ။ ကျေးရွာအုပ်စုစီမံချက်ရေးဆွဲသည့်အစည်းအဝေးတွင် ဤပုံစံအားလူထုစည်းရုံးရေးမှူး / လက်ထောက်နည်းပညာမှူးတို့၏ အကူအညီဖြင့် ပြည့်စုံစွာဖြည့်သွင်းရမည်။ ဤပုံစံအားပြည့်စုံစွာဖြည့်သွင်းပြီးပါက ကျေးရွာအုပ်စုဖွံ့ဖြိုးတိုးတက်ရေးစီမံချက်တွင် နောက်ဆက်တွဲအဖြစ် ထွဲထားရမည်။ CF ၄ အချက်အလက်များကို MIS သို့ ထည့်သွင်းရမည်။

ကျေးရွာစည်ရုံးရေးမှူး/ဝန်ထမ်းအမည် ဦးအောင်အောင်

စက်ဝန်းအားအမှတ်ဖြစ်ပေးပါ (✓) စက်ဝန်း(၁) စက်ဝန်း(၂) စက်ဝန်း(၃) စက်ဝန်း(၄) စက်ဝန်း(၅)

ကျေးရွာအုပ်စု ရွှေမင်းရွာ

ပြည်နယ်/တိုင်း မန္တလေး

ကျေးရွာအမည်	ဆောင်ရွက်မည့် လုပ်ငန်းများ	အတိုင်းအတာ	ခန့်မှန်း တိုက်ရိုက်အကျိုး ခံစားခွင့်ရှိသူများ	အဆိုပြုတင်ပြသူ	ခန့်မှန်းကုန်ကျစရိတ်			စုစုပေါင်း
					စီမံကိန်းမှ ထည့်ဝင်မှု	ကျေးရွာမှ ထည့်ဝင်မှု	အခြားထည့်ဝင်မှု (ဖော်ပြပါ) ထည့်ဝင်ငွေ အမည်/အဖွဲ့	
ရွှေမင်းရွာ	အောက်အောက်မင်း အောက်အောက်မင်း (၇၇၇၇၇၇)	၅၀' x ၃၀' x ၁၂'	၃၉	အမျိုးသား အမျိုးသမီး အမျိုးသားနှင့် အမျိုးသမီး	၈၀၀၀၀၀၀			
ရွှေမင်းရွာ	ရွှေမင်းရွာ ရွှေမင်းရွာ	၄၀' x ၂၄' x ၁၂' ၁၀' x ၁၀' x ၇'	၃၃၅	အမျိုးသား အမျိုးသမီး အမျိုးသားနှင့် အမျိုးသမီး	၅၅၀၀၀၀၀ ၂၂၀၀၀၀၀			
				အမျိုးသား အမျိုးသမီး အမျိုးသားနှင့် အမျိုးသမီး				
				အမျိုးသား အမျိုးသမီး အမျိုးသားနှင့် အမျိုးသမီး				

ပုံစံ - ၈-၁၂ - အစည်းအဝေးတက်ရောက်သူများ (FORM PC 12)

လမ်းညွှန်၊ စီမံကိန်း အစည်းအဝေးအားလုံးတွင် အသုံးပြုရန်၊ လူထုစည်းရုံးရေးမှူးက ကျေးဇူးတင် ကွင်းဆင်းစဉ် စစ်ဆေး၍ ပုံစံ ၂ စီမံကိန်းစက်ဝန်းအချိန်ဇယားပါ အစည်းအဝေးတက်ရောက်သူများစာရင်းကို ဖြည့်သွင်းရန်

စည်းရုံးရေးမှူးအမည် _____

ရက်စွဲ။ _____

စီမံကိန်းစက်ဝန်းအမှတ်ဖြစ်ပါ (✓) စက်ဝန်း(၂) စက်ဝန်း(၃) စက်ဝန်း(၄)

ပြည်နယ်/ တိုင်းဒေသကြီး _____ မြို့နယ် _____ ကျေးရွာအုပ်စု _____ ကျေးရွာ ကျေးရွာ

အစည်းအဝေးခေါင်းစဉ်။ _____

စဉ်	အမည်	ကျား (✓)	မ (✓)	အိမ်ထောင်စုကိုယ်စားလှယ်(✓) ^(၁)	လူမျိုး	လက်မှတ်
၁	ဦးထွန်း၊ မြင့်	✓		✓	ချင်း	စန်၊
၂	ဒေါ်ဒီတာမိုး		✓	✓	"	မိမိ၊ မာ၊
၃	ဒေါ်စန်းစော		✓	✓	"	စာ၊
၄	ဒေါ်စန်းစော		✓	✓	"	စာ၊
၅	ဒေါ်စန်းစော		✓	✓	"	စာ၊
၆	ဦးကျော်ကျော်	✓		✓	"	စာ၊
၇	ဦးစောစော	✓		✓	"	စာ၊
၈	ဒေါ်စန်းစော		✓	✓	"	စာ၊
၉	ဒေါ်စန်းစော		✓	✓	"	စာ၊
၁၀	ဦးကျော်	✓		✓	"	စာ၊
၁၁	ဦးကျော်	✓		✓	"	စာ၊
၁၂	ဦးကျော်	✓		✓	"	စာ၊
၁၃	ဦးကျော်	✓		✓	"	စာ၊

(၁) အိမ်ထောင်စုစီးခြင်းဖြစ်ရန်မလိုပါ။ အမျိုးသား/အမျိုးသမီး အိမ်ထောင်စု တစ်စုကို ကိုယ်စားပြုသူမည်သူမဆို အမှတ်ဖြစ်ပါ။

ပုံစံ - ၈-၁၂ - အစည်းအဝေးတက်ရောက်သူများ (FORM PC 12)

လမ်းညွှန်။ စီမံကိန်း အစည်းအဝေးအားလုံးတွင် အသုံးပြုရန်၊ လူထုစည်းရုံးရေးမှူးက ကျေးဇူးပြု၍ တွင်းဆင်းစဉ် စစ်ဆေး၍ ပုံစံ ၂ စီမံကိန်းစက်ဝန်းအချိန်ဇယားပါ အစည်းအဝေးတက်ရောက်သူများစာရင်းကို ဖြည့်သွင်းရန်

စည်းရုံးရေးမှူးအမည် ဦးညွှန်ဖွဲ့

ရက်စွဲ။ ၄. ၁. ၂၀၁၆ စီမံကိန်းစက်ဝန်းအမှတ်ဖြစ်ပါ (✓) စက်ဝန်း(၁) စက်ဝန်း(၂) စက်ဝန်း(၃) စက်ဝန်း(၄)

ပြည်နယ်/ တိုင်းဒေသကြီး မကွေး မြို့နယ် ဆံတူရွာ ကျေးရွာအုပ်စု ခြောင်းဦး ကျေးရွာ ကျောက်

အစည်းအဝေးခေါင်းစဉ်။

စဉ်	အမည်	ကျား (✓)	မ (✓)	အိမ်ထောင်စုကိုယ်စားလှယ် (✓) (၁)	လူမျိုး	လက်မှတ်
၀၅	ဦးမျိုးဖေ	✓		✓	ချင်း	မျိုးဖေ
၀၆	ဒေါ်မေကျော့ချိုင့်		✓	✓	"	အောင်
၀၇	ဒေါ်မျိုးနွယ်		✓	✓	"	ဒေါ်နွယ်
၀၈	ဒေါ်စိုစို		✓	✓	"	စိုစို
၀၉	ဒေါ်အိတ်အိတ်		✓	✓	"	အိတ်အိတ်
၁၀	ဒေါ်အိတ်အိတ်		✓	✓	"	အိတ်အိတ်
၁၁	ဒေါ်အေးအေး		✓	✓	"	အေးအေး
၁၂	ဒေါ်အေးအေး		✓	✓	"	အေးအေး
၁၃	ဒေါ်အေးအေး		✓	✓	"	အေးအေး
၁၄	ဒေါ်အေးအေး		✓	✓	"	အေးအေး
၁၅	ဒေါ်အေးအေး		✓	✓	"	အေးအေး
၁၆	ဒေါ်အေးအေး		✓	✓	"	အေးအေး
	စုစုပေါင်း	၃	၁၀			

(၁) အိမ်ထောင်စုစီဖြစ်ရန်မလိုပါ။ အမျိုးသား/အမျိုးသမီး အိမ်ထောင်စု တစ်စုကို ကိုယ်စားပြုသူမည်သူမဆို အမှတ်ဖြစ်ပါ။

ကျား / မ

- ၉ ပုဆိုး၊ နှာပျံ၊ ကျား၊ မ ၈၀%၊ ၂၅၀%
- ၁၀ နှာပျံ၊ ကျား၊ မ ၁၀၀%၊ ၂၅၀%
- ၁၁ ပုဆိုး၊ ကျား၊ မ ၅၀%၊ ၂၅၀%
- ၁၂ ပုဆိုး၊ ကျား၊ မ ၁၀၀%၊ ၂၅၀%
- ၁၃ ခရစ်

.....

နောက်လအစည်းအဝေးပြုလုပ်မည်

(နေ့ရက်/အချိန်/နေရာ)။ ၂၀၁၆ / နိုဝင်ဘာ ၁၅ / ရွာသားစုရပ်ရွာစာပေ

အစည်းအဝေးမှတ်တမ်းတင်သူ
လက်မှတ် *C. Kaw Sui*

အမည် ဒေါ်ချော့
 ရာထူး ပုဆိုးစုစည်းရေးမှူး

ပုံစံ - စ-၁၂ - အစည်းအဝေးတက်ရောက်သူများ (FORM PC 12)

လမ်းညွှန်၊ စီမံကိန်း အစည်းအဝေးအားလုံးတွင် အသုံးပြုရန်၊ လူထုစည်းရုံးရေးမှူးက ကျေးရွာသို့ တွင်းဆင်းစဉ် စစ်ဆေး၍ ပုံစံ ၂ စီမံကိန်းစက်ဝန်းအချိန်ဇယားပါ အစည်းအဝေးတက်ရောက်သူများစာရင်းကို ဖြည့်သွင်းရန်

စည်းရုံးရေးမှူးအမည် _____

ရက်စွဲ။ ၂၀ - ၇ - ၂၀၂၆ _____

မြို့နယ် _____

စီမံကိန်းစက်ဝန်းအမှတ်ဖြစ်ပါ (✓) စက်ဝန်း(၁) စက်ဝန်း(၂) စက်ဝန်း(၃) စက်ဝန်း(၄) စက်ဝန်း(၅)

မြေညွှန်း/ တိုင်းဒေသကြီး မြို့နယ် _____

စာတူကူး _____

ကျေးရွာအုပ်စု _____

ပြောင်းရွှေ့ _____

ကျေးရွာ _____

အစည်းအဝေးခေါင်းစဉ်။ ဒုတိယရွာရွာ စာမျက်နှာ (ကျေးရွာစီမံကိန်း အစည်းအဝေး အစည်းအဝေးအချိန်ဇယား)။

စဉ်	အမည်	ကျား (✓)	မ (✓)	အိမ်ထောင်စုကိုယ်စားလှယ်(✓) (၁)	လူမျိုး	လက်မှတ်
၁။	မသိရှိ	✓		✓	ချင်း	သိရှိ
၂။	မစုချီစဝင်း	✓		✓	"	Shang*
၃။	မစုစုစု	✓		✓	"	စုစုစု
၄။	မသိရှိ	✓		✓	"	မသိရှိ
၅။	မသိရှိ	✓		✓	"	မသိရှိ
၆။	မသိရှိ	✓		✓	"	မသိရှိ
၇။	မသိရှိ	✓		✓	"	မသိရှိ
၈။	မသိရှိ	✓		✓	"	မသိရှိ
၉။	မသိရှိ	✓		✓	"	မသိရှိ
၁၀။	မသိရှိ	✓		✓	"	မသိရှိ
၁၁။	မသိရှိ	✓		✓	"	မသိရှိ
၁၂။	မသိရှိ	✓		✓	"	မသိရှိ
၁၃။	မသိရှိ	✓		✓	"	မသိရှိ
၁၄။	မသိရှိ	✓		✓	"	မသိရှိ
၁၅။	မသိရှိ	✓		✓	"	မသိရှိ
၁၆။	မသိရှိ	✓		✓	"	မသိရှိ
၁၇။	မသိရှိ	✓		✓	"	မသိရှိ
၁၈။	မသိရှိ	✓		✓	"	မသိရှိ
၁၉။	မသိရှိ	✓		✓	"	မသိရှိ
၂၀။	မသိရှိ	✓		✓	"	မသိရှိ
၂၁။	မသိရှိ	✓		✓	"	မသိရှိ
၂၂။	မသိရှိ	✓		✓	"	မသိရှိ
၂၃။	မသိရှိ	✓		✓	"	မသိရှိ
၂၄။	မသိရှိ	✓		✓	"	မသိရှိ
၂၅။	မသိရှိ	✓		✓	"	မသိရှိ
၂၆။	မသိရှိ	✓		✓	"	မသိရှိ
၂၇။	မသိရှိ	✓		✓	"	မသိရှိ
၂၈။	မသိရှိ	✓		✓	"	မသိရှိ
၂၉။	မသိရှိ	✓		✓	"	မသိရှိ
၃၀။	မသိရှိ	✓		✓	"	မသိရှိ
၃၁။	မသိရှိ	✓		✓	"	မသိရှိ
၃၂။	မသိရှိ	✓		✓	"	မသိရှိ
၃၃။	မသိရှိ	✓		✓	"	မသိရှိ
၃၄။	မသိရှိ	✓		✓	"	မသိရှိ
၃၅။	မသိရှိ	✓		✓	"	မသိရှိ
၃၆။	မသိရှိ	✓		✓	"	မသိရှိ
၃၇။	မသိရှိ	✓		✓	"	မသိရှိ
၃၈။	မသိရှိ	✓		✓	"	မသိရှိ
၃၉။	မသိရှိ	✓		✓	"	မသိရှိ
၄၀။	မသိရှိ	✓		✓	"	မသိရှိ
၄၁။	မသိရှိ	✓		✓	"	မသိရှိ
၄၂။	မသိရှိ	✓		✓	"	မသိရှိ
၄၃။	မသိရှိ	✓		✓	"	မသိရှိ
၄၄။	မသိရှိ	✓		✓	"	မသိရှိ
၄၅။	မသိရှိ	✓		✓	"	မသိရှိ
၄၆။	မသိရှိ	✓		✓	"	မသိရှိ
၄၇။	မသိရှိ	✓		✓	"	မသိရှိ
၄၈။	မသိရှိ	✓		✓	"	မသိရှိ
၄၉။	မသိရှိ	✓		✓	"	မသိရှိ
၅၀။	မသိရှိ	✓		✓	"	မသိရှိ
၅၁။	မသိရှိ	✓		✓	"	မသိရှိ
၅၂။	မသိရှိ	✓		✓	"	မသိရှိ
၅၃။	မသိရှိ	✓		✓	"	မသိရှိ
၅၄။	မသိရှိ	✓		✓	"	မသိရှိ
၅၅။	မသိရှိ	✓		✓	"	မသိရှိ
၅၆။	မသိရှိ	✓		✓	"	မသိရှိ
၅၇။	မသိရှိ	✓		✓	"	မသိရှိ
၅၈။	မသိရှိ	✓		✓	"	မသိရှိ
၅၉။	မသိရှိ	✓		✓	"	မသိရှိ
၆၀။	မသိရှိ	✓		✓	"	မသိရှိ
၆၁။	မသိရှိ	✓		✓	"	မသိရှိ
၆၂။	မသိရှိ	✓		✓	"	မသိရှိ
၆၃။	မသိရှိ	✓		✓	"	မသိရှိ
၆၄။	မသိရှိ	✓		✓	"	မသိရှိ
၆၅။	မသိရှိ	✓		✓	"	မသိရှိ
၆၆။	မသိရှိ	✓		✓	"	မသိရှိ
၆၇။	မသိရှိ	✓		✓	"	မသိရှိ
၆၈။	မသိရှိ	✓		✓	"	မသိရှိ
၆၉။	မသိရှိ	✓		✓	"	မသိရှိ
၇၀။	မသိရှိ	✓		✓	"	မသိရှိ
၇၁။	မသိရှိ	✓		✓	"	မသိရှိ
၇၂။	မသိရှိ	✓		✓	"	မသိရှိ
၇၃။	မသိရှိ	✓		✓	"	မသိရှိ
၇၄။	မသိရှိ	✓		✓	"	မသိရှိ
၇၅။	မသိရှိ	✓		✓	"	မသိရှိ
၇၆။	မသိရှိ	✓		✓	"	မသိရှိ
၇၇။	မသိရှိ	✓		✓	"	မသိရှိ
၇၈။	မသိရှိ	✓		✓	"	မသိရှိ
၇၉။	မသိရှိ	✓		✓	"	မသိရှိ
၈၀။	မသိရှိ	✓		✓	"	မသိရှိ
၈၁။	မသိရှိ	✓		✓	"	မသိရှိ
၈၂။	မသိရှိ	✓		✓	"	မသိရှိ
၈၃။	မသိရှိ	✓		✓	"	မသိရှိ
၈၄။	မသိရှိ	✓		✓	"	မသိရှိ
၈၅။	မသိရှိ	✓		✓	"	မသိရှိ
၈၆။	မသိရှိ	✓		✓	"	မသိရှိ
၈၇။	မသိရှိ	✓		✓	"	မသိရှိ
၈၈။	မသိရှိ	✓		✓	"	မသိရှိ
၈၉။	မသိရှိ	✓		✓	"	မသိရှိ
၉၀။	မသိရှိ	✓		✓	"	မသိရှိ
၉၁။	မသိရှိ	✓		✓	"	မသိရှိ
၉၂။	မသိရှိ	✓		✓	"	မသိရှိ
၉၃။	မသိရှိ	✓		✓	"	မသိရှိ
၉၄။	မသိရှိ	✓		✓	"	မသိရှိ
၉၅။	မသိရှိ	✓		✓	"	မသိရှိ
၉၆။	မသိရှိ	✓		✓	"	မသိရှိ
၉၇။	မသိရှိ	✓		✓	"	မသိရှိ
၉၈။	မသိရှိ	✓		✓	"	မသိရှိ
၉၉။	မသိရှိ	✓		✓	"	မသိရှိ
၁၀၀။	မသိရှိ	✓		✓	"	မသိရှိ

(၁) အိမ်ထောင်စုစီစီးဖြစ်ရန်မလိုပါ။ အမျိုးသား/အမျိုးသမီး အိမ်ထောင်စု တစ်စုကို ကိုယ်စားပြုသူမည်သူမဆို အမှတ်ဖြစ်ပါ။

ပုံစံ - ၈-၁၂ - အစည်းအဝေးတက်ရောက်သူများ (FORM PC 12)

လမ်းညွှန်၊ စီမံကိန်း အစည်းအဝေးအား လုံးတွင်း အသုံးပြုရန် လှူထုတ်ရန် ရှေးရှေးက ကျေးရွာသို့ တွင်းဆင်းစဉ် စစ်ဆေးဖို့ ပုံစံ ၂ စီမံကိန်းစက်ဝန်းအချိန်ဇယားပါ အစည်းအဝေးတက်ရောက်သူများစာရင်းကို ဖြည့်သွင်းရန်

စည်းရုံးရေးမှူးအမည် ဦး ညွှန် ညို
 ရက်စွဲ။ 10 - 1 - 2016
 မြည်နယ်/ တိုင်းဒေသကြီး မကွေး မြို့နယ် စေတီတူကျ ကျေးရွာအုပ်စု ကျေးရွာ စက်ဝန်း(၂) စက်ဝန်း(၃) စက်ဝန်း(၄) စက်ဝန်း(၅)

အစည်းအဝေးခေါင်းစဉ်။ ဒုတိယကျေး ဥက္ကဋ္ဌအဖွဲ့ဝင်များ ကျွေးမွေးရေးအဖွဲ့ဝင်များ၊ မြေယာ ဖွံ့ဖြိုးရေးအဖွဲ့ဝင်များ

စဉ်	အမည်	ကျား (V)	မ (V)	အိမ်ထောင်စုကိုယ်စားလှယ် (V) ^(၁)	လူမျိုး	လက်မှတ်
၁၄။	ဒေါ်မိုးမိုး	✓	✓	✓	ချင်း	မိန်းမ
၁၅။	ဒေါ်တီတီ	✓	✓	✓	"	မိန်းမ
၁၆။	ဒေါ်ဖြူဖြူ	✓	✓	✓	"	မိန်းမ
၁၇။	ဒေါ်စန်းစန်း	✓	✓	✓	"	မိန်းမ
၁၈။	ဒေါ်ခင်ခင်	✓	✓	✓	"	မိန်းမ
၁၉။	ဒေါ်ဖြူဖြူ	✓	✓	✓	"	မိန်းမ
၂၀။	ဒေါ်စန်းစန်း	✓	✓	✓	"	မိန်းမ
၂၁။	ဒေါ်ခင်ခင်	✓	✓	✓	"	မိန်းမ
၂၂။	ဒေါ်ဖြူဖြူ	✓	✓	✓	"	မိန်းမ
၂၃။	ဒေါ်စန်းစန်း	✓	✓	✓	"	မိန်းမ
၂၄။	ဒေါ်ခင်ခင်	✓	✓	✓	"	မိန်းမ
၂၅။	ဒေါ်ဖြူဖြူ	✓	✓	✓	"	မိန်းမ
၂၆။	ဒေါ်စန်းစန်း	✓	✓	✓	"	မိန်းမ
စုစုပေါင်း		၂	၁၁			

(၁) အိမ်ထောင်စုစီမံကိန်းအဖွဲ့ဝင်များ၊ အမျိုးသား/အမျိုးသမီး အိမ်ထောင်စု တစ်စုကို ကိုယ်စားပြုလှူထုတ်သူမဆို အမှတ်ခြစ်ပါ။



နောက်ဆက်တွဲ (၄) ခြားနားသောအပိုင်းများအတွက် ဦးစားပေးဖွံ့ဖြိုးရေးလုပ်ငန်းစဉ်များ အနှစ်ချုပ်

မူရင်းသည်အား VPSC တွင်ထားရှိရပါမည်။ အခြားဌာနများနှင့် ညှိနှိုင်းရန်အတွက် မိတ္တူအား TPIC သို့ပို့ရပါမည်။ MIS data အနေဖြင့်သွင်းရန်မလိုအပ်ပါ။

	အဆင့်	လုပ်ငန်း	မည်သူ ဦးစားပေးလဲ	လ / နှစ်	ကျေးဇူးတင်တာဝန်ခံသူ သို့ အုပ်စု	ပြင်ပမှ မည်သူ ထောက်ပံ့မလဲ
အခြေခံအဆောက်အအုံ	၀	လမ်းတေးရှေ့ခြေခင်း	<input checked="" type="checkbox"/> မ <input checked="" type="checkbox"/> ကျား	၂၀၁၆	ကျေးဇူး	မူထု မဟာပြု စိမ်းကန်
	၂	စုရပ်ဆောင်	<input checked="" type="checkbox"/> မ <input checked="" type="checkbox"/> ကျား	၂၀၁၇	ကျေးဇူး	မူထု မဟာပြု စိမ်းကန်
	၃	ရှေ့ပေးဝေခြင်း	<input checked="" type="checkbox"/> မ <input checked="" type="checkbox"/> ကျား	၂၀၁၉	ကျေးဇူး	မူထု မဟာပြု စိမ်းကန်
	၄		<input type="checkbox"/> မ <input type="checkbox"/> ကျား			
	၅		<input type="checkbox"/> မ <input type="checkbox"/> ကျား			
အသက်မွေးဝမ်းကျောင်း/ စိုက်ပျိုးရေး	၀		<input type="checkbox"/> မ <input type="checkbox"/> ကျား			
	၂		<input type="checkbox"/> မ <input type="checkbox"/> ကျား			
	၃		<input type="checkbox"/> မ <input type="checkbox"/> ကျား			
	၄		<input type="checkbox"/> မ <input type="checkbox"/> ကျား			
	၅		<input type="checkbox"/> မ <input type="checkbox"/> ကျား			
ကျန်းမာရေး နှင့် အာဟာရ			<input type="checkbox"/> မ <input type="checkbox"/> ကျား			
	2		<input type="checkbox"/> မ <input type="checkbox"/> ကျား			
	3		<input type="checkbox"/> မ <input type="checkbox"/> ကျား			
	4		<input type="checkbox"/> မ <input type="checkbox"/> ကျား			
	5		<input type="checkbox"/> မ <input type="checkbox"/> ကျား			
ပညာရေး	၀	စာကြည့်တိုက်	<input checked="" type="checkbox"/> မ <input checked="" type="checkbox"/> ကျား	၂၀၁၈	ကျေးဇူး	မူထု မဟာပြု စိမ်းကန်
	၂	ကျောက်ခြံအားဖြိုး	<input checked="" type="checkbox"/> မ <input checked="" type="checkbox"/> ကျား	၂၀၁၉	ကျေးဇူး	မူထု မဟာပြု စိမ်းကန်
	၃		<input type="checkbox"/> မ <input type="checkbox"/> ကျား			
	၄		<input type="checkbox"/> မ <input type="checkbox"/> ကျား			
	၅		<input type="checkbox"/> မ <input type="checkbox"/> ကျား			



နောက်ဆက်တွဲ (၄) ခြားနားသောအပိုင်းများအတွက် ဦးစားပေးဖွံ့ဖြိုးရေးလုပ်ငန်းစဉ်များ အနှစ်ချုပ်

မူရင်းသည်အား VPSC တွင်ထားရှိရပါမည်။ အခြားဌာနများနှင့် ညှိနှိုင်းရန်အတွက် မိတ္ထူအား TPIC သို့ပို့ရပါမည်။ MIS data အနေဖြင့်သွင်းရန်မလိုအပ်ပါ။

အဆင့်	လုပ်ငန်း	မည်သူ ဦးစားပေးလိမ့်	လ / နှစ်	ကျေးဇူးတင်တာဝန်ခံသူ သို့ အုပ်စု	ပြင်ပမှ မည်သူ ထောက်ပံ့မလိမ့်	
အခြေခံအဆောက်အအုံ	၁	ကျေးလက်စာရံ	<input checked="" type="checkbox"/> မ <input checked="" type="checkbox"/> ကျား	၄/၂၀၁၇	ကျေးဇူး	ကုလသမဂ္ဂ၊ ဗီအမ်အိုင်
	၂	ဒဂုံမြို့တော်ခရိုင်အောက်ရှိ ကျေးလက်စာရံ	<input checked="" type="checkbox"/> မ <input checked="" type="checkbox"/> ကျား	၄/၂၀၁၇	ကျေးဇူး	ကုလသမဂ္ဂ၊ ဗီအမ်အိုင်
	၃	မိုးလ်ခရိုင်	<input checked="" type="checkbox"/> မ <input checked="" type="checkbox"/> ကျား	၂၀၁၈	ကျေးဇူး	ကုလသမဂ္ဂ၊ ဗီအမ်အိုင်
	၄	အေးလေးခရိုင်	<input checked="" type="checkbox"/> မ <input checked="" type="checkbox"/> ကျား	၂၀၁၈	ကျေးဇူး	ကုလသမဂ္ဂ၊ ဗီအမ်အိုင်
	၅		<input type="checkbox"/> မ <input type="checkbox"/> ကျား			
အသက်မွေးဝမ်းကျောင်းပို့ပို့ပေးခြင်း	၁	မွေးချင်းဆွေမျိုး	<input checked="" type="checkbox"/> မ <input type="checkbox"/> ကျား	၂၀၁၉	ကျေးဇူး	
	၂	ပဏာမာမြေ စောထွတ်ခြင်း	<input type="checkbox"/> မ <input checked="" type="checkbox"/> ကျား	၂၀၁၉	ကျေးဇူး	
	၃		<input type="checkbox"/> မ <input type="checkbox"/> ကျား			
	၄		<input type="checkbox"/> မ <input type="checkbox"/> ကျား			
	၅		<input type="checkbox"/> မ <input type="checkbox"/> ကျား			
ကျန်းမာရေး နှင့် အာဟာရ	1	ဒားကစား ကွဲပြားခြင်း	<input checked="" type="checkbox"/> မ <input checked="" type="checkbox"/> ကျား	၂၀၁၈	ကျေးဇူး	ကုလသမဂ္ဂ၊ ဗီအမ်အိုင်
	2		<input type="checkbox"/> မ <input type="checkbox"/> ကျား			
	3		<input type="checkbox"/> မ <input type="checkbox"/> ကျား			
	4		<input type="checkbox"/> မ <input type="checkbox"/> ကျား			
	5		<input type="checkbox"/> မ <input type="checkbox"/> ကျား			
ပညာရေး	၁	မန္တလေးမြို့	<input checked="" type="checkbox"/> မ <input checked="" type="checkbox"/> ကျား	၂၀၁၈	ကျေးဇူး	ကုလသမဂ္ဂ၊ ဗီအမ်အိုင်
	၂		<input type="checkbox"/> မ <input type="checkbox"/> ကျား			
	၃		<input type="checkbox"/> မ <input type="checkbox"/> ကျား			
	၄		<input type="checkbox"/> မ <input type="checkbox"/> ကျား			
	၅		<input type="checkbox"/> မ <input type="checkbox"/> ကျား			

အခြား	၁	ကျေးဇူးပြု၍ အကူအညီပေးပါ။	<input checked="" type="checkbox"/> ဝ	မ			
	၂	အကူအညီပေးပါ။	<input checked="" type="checkbox"/> ဝ	မ	အကူ	အကူ	
	၃	အကူအညီပေးပါ။	<input checked="" type="checkbox"/> ဝ	မ	အကူ	အကူ	
	၄		<input type="checkbox"/> ဝ				
	၅		<input type="checkbox"/> ဝ				

- ပါဝင်သောဦးရေနှင့် လုပ်ငန်းများ မှတ်တမ်းတင်ခြင်း (အစည်းအဝေးမှတ်တမ်း၊ အဖွဲ့ဝါတ်ပုံ၊ တိုင်းရင်းသားအနည်းစုနှင့် ထိခိုက်လွယ်သော အဖွဲ့များ)
 - အလွန်ကောင်း
 - ကောင်း
 - ညံ့
- လုပ်ငန်းများ မှတ်တမ်းတင်ခြင်းနှင့် အမျိုးသမီးအဖွဲ့အစည်းအဝေး၏ရလဒ် အားခွဲခြားပေးထားသလား။
 - ရှိ
 - မရှိ
- စီမံကိန်းအရေအတွက် (အမျိုးသား/အမျိုးသမီးရွေးချယ်မှုအရေအတွက်)-
- PRAနှင့်သက်ဆိုင်သောအခြား စီမံကိန်းအရေအတွက် (အမျိုးသား/အမျိုးသမီးရွေးချယ်မှုအရေအတွက်)-