

ပြည်ထောင်စုသမ္မတမြန်မာနိုင်ငံတော် အစိုးရ  
စိုက်ပျိုးရေး၊ မွေးမြူရေးနှင့် ဆည်မြောင်းဝန်ကြီးဌာန  
(ကျေးလက်ဒေသဖွံ့ဖြိုးတိုးတက်ရေးဦးစီးဌာန)

## စေတုတ္တရာမြို့နယ်



လူထုဗဟိုပြုစီမံကိန်း

National Community Driven Development Project  
(NCDDP)



ကျေးရွာဖွံ့ဖြိုးရေးအစီအစဉ်

Village Development Plan (VDP)

ဘူးကျေးရွာအုပ်စု၊ အထက်လယ်ကျေးရွာ

၂၀၁၆ ခုနှစ်

စေတုတ္တရာမြို့နယ်

ပြည်ထောင်စုသမ္မတမြန်မာနိုင်ငံတော်အစိုးရ  
စိုက်ပျိုးရေး၊မွေးမြူရေးနှင့် ဆည်မြောင်းဝန်ကြီးဌာန  
(ကျေးလက်ဒေသဖွံ့ဖြိုးတိုးတက်ရေး ဦးစီးဌာန)

စေတုတ္ထရာမြို့နယ်

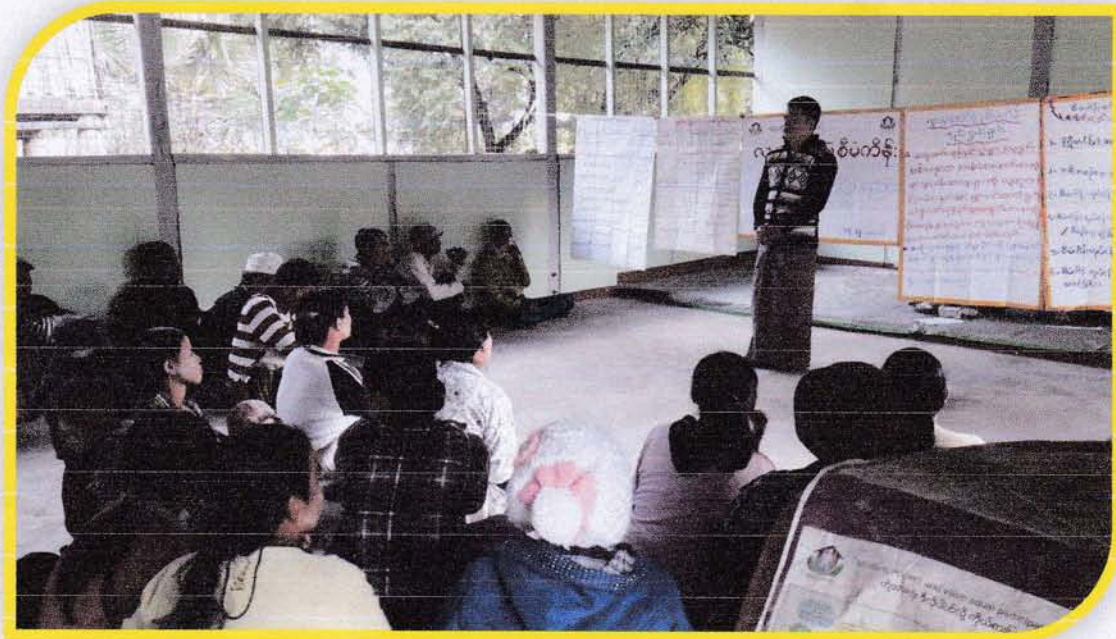

ကျေးရွာဖွံ့ဖြိုးရေး အစီအစဉ်

Village Development Plan(VDP)

ဘူးကျေးရွာအုပ်စုအထက်လယ်ကျေးရွာ

၂၀၁၇ခုနှစ်

စေတုတ္ထရာမြို့နယ်

# မာတိကာ

၁။ မြို့နယ်မြေပုံ

၂။ ကျေးရွာမြေပုံ (တည်နေရာ)

၃။ အုပ်စုတွင်ပါဝင်သောကျေးရွာများစာရင်း

၄။ ကျေးရွာအခြေခံအချက်အလက်များ (ကျေးရွာသမိုင်းကြောင်း)

၅။ လူထုပူပေါင်းပါဝင်သော လူမှုဆန်းစစ်ခြင်းနှင့်အကဲဖြတ်ခြင်းလုပ်ငန်း (PRA/PSA)အကျဉ်းချုပ်ဖော်ပြချက်

၆။ ကျေးရွာဖွံ့ဖြိုးရေးအစီအစဉ်တွက်အသုံးပြုခဲ့သော PRA Tools များနှင့်တစ်ခုချင်းစီအတွက်သုံးသပ်ချက်များ

၇။ ကော်မတီဝင်များရွေးချယ်ခြင်းနှင့်ကျေးရွာဖွံ့ဖြိုးရေးအစီအစဉ်ဆောင်ရွက်မှုမှတ်တမ်းခါတ်ပုံများ

၈။ ကျေးရွာအချက်အလက် (ပုံစံ - ၁)

၉။ စီမံကိန်းစက်ဝန်းအချိန်ဖော်ပြချက် (ပုံစံ - ၂)

၁၀။ ကျေးရွာဖွံ့ဖြိုးရေးဦးစားပေးအစီအစဉ် (ပုံစံ - ၃)

၁၁။ ကျေးရွာအုပ်စုစီမံကိန်းလုပ်ငန်းခွဲရွေးချယ်ခြင်း (ပုံစံ - ၄)

၁၂။ အစည်းအဝေးမှတ်တမ်းများ

၁၃။ ကဏ္ဍအလိုက်ဦးစားပေးဖွံ့ဖြိုးရေးလုပ်ငန်းစဉ်များ

# စေတုတ္တရာမြို့နယ်ပြမြေပုံ



စေတုတ္တရာမြို့နယ်  
မကွေးတိုင်း  
၁ လက်မ = ၂ မိုင်ခန့်

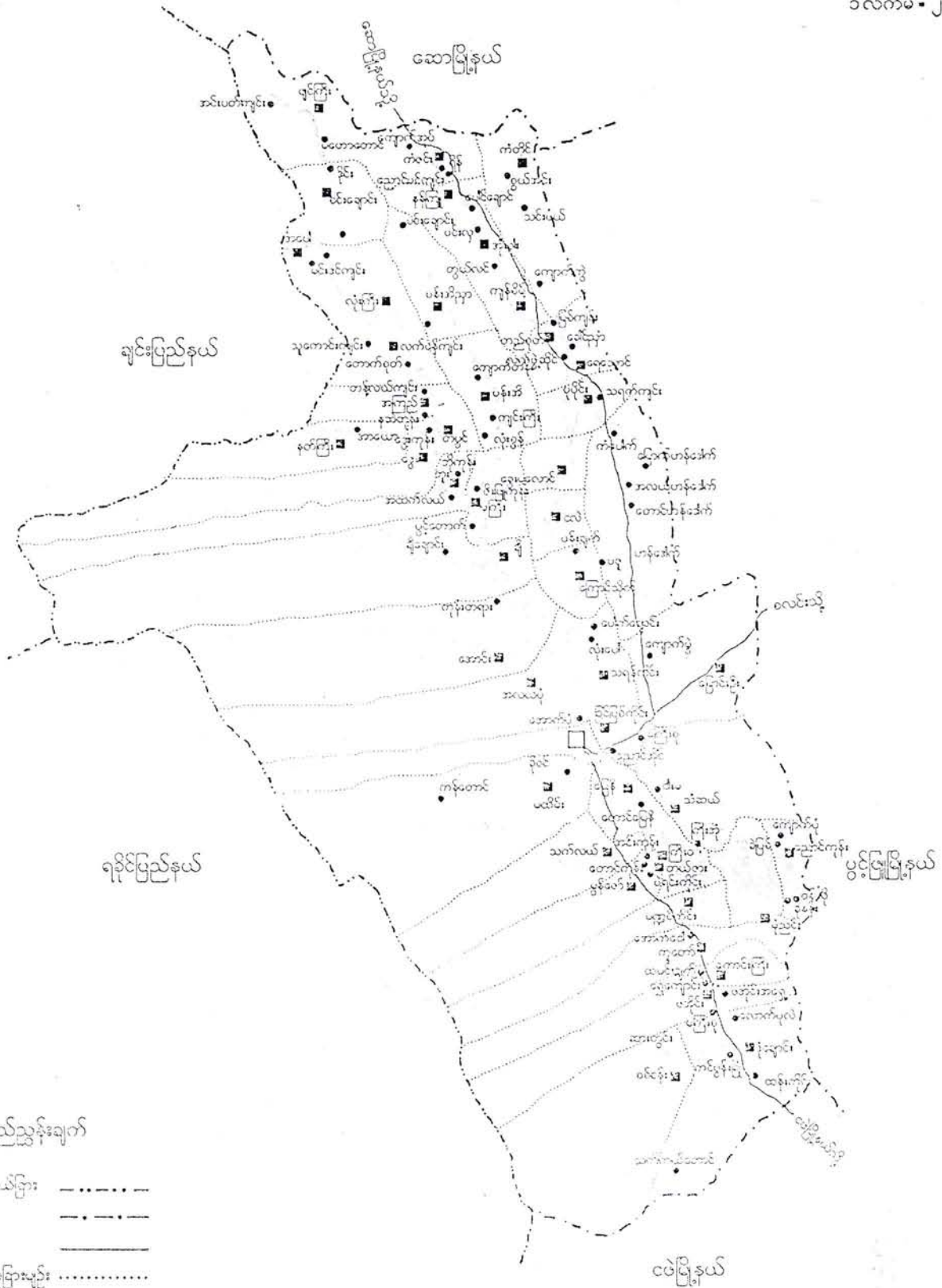

### ရည်ညွှန်းချက်

- မုခ်း ပြည်နယ်ခြား: - - - - -
- ပြည်နယ်ခြား: - - - - -
- ကနလမ်း: —————
- ကျေးရွာအုပ်စုခြားမုခ်း: .....
  - မြို့: □
  - ကျေးရွာအုပ်စု: ▣
  - ကျေးရွာ: ○
  - မြို့စံချောင်း: ○

ဘူးကျေးရွာအုပ်စု  
အခြေပြမြေပုံ

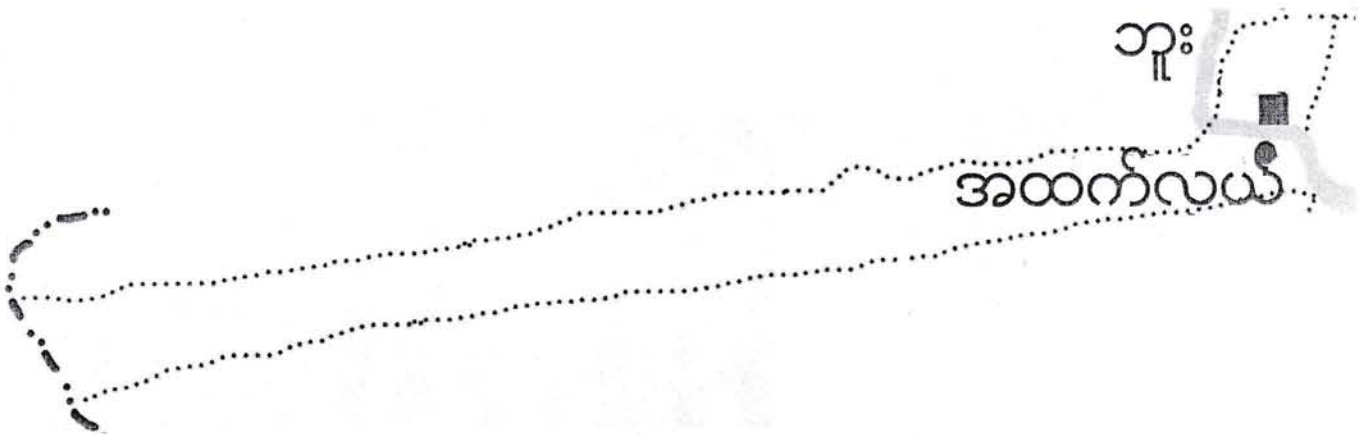

ကျေးရွာအုပ်စု



ကျေးရွာ



ကျေးရွာအုပ်စုခြားမျဉ်း



ချောင်း





စေတုတ္ထရာမြို့နယ်၊ သူးကျေးရွာအုပ်စု  
အထက်လယ်ကျေးရွာ အကွက်ချမြေပုံ

ပွင့်လင်းတန်း

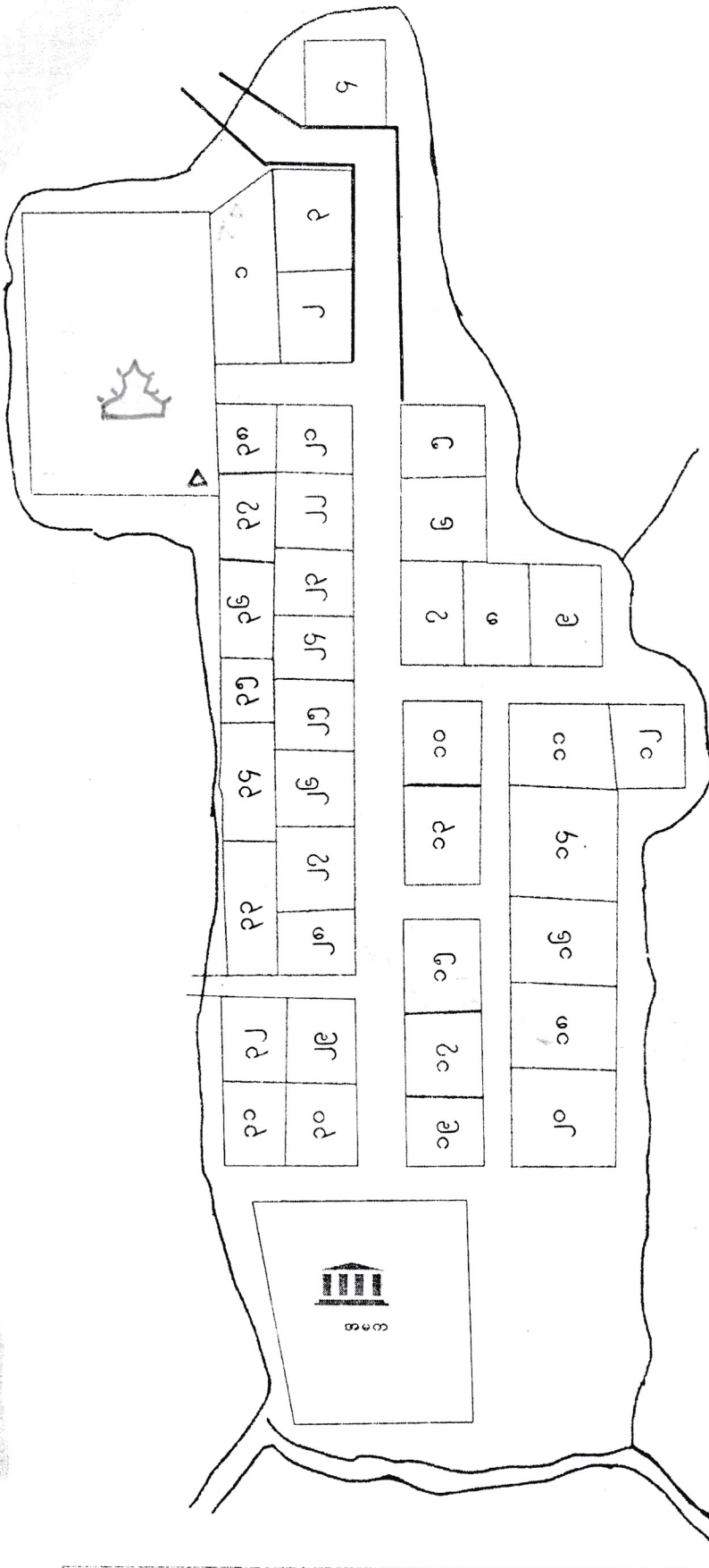

ရည်ညွှန်းချက်

- ကိမ်ယာတွက်/မြေတွက် ထုန်းတော်ကြီးကျောင်း
- ဇရပ်
- စာသင်ကျောင်း
- စေတီ
- ပညာရေးဝန်ထမ်းအိမ်
- ချောင်း/မြောင်း
- ကျေးရွာနယ်နိမိတ်

ကျေးရွာအမည်	အိမ်ခြေ	အိမ်ထောင်စွဲ	ပွင့်လင်းတန်း			စာသင်ကျောင်း အဆောက်အုံ စာရင်း	ထုန်းတော်ကြီးကျောင်းအဆောက်အုံစာရင်း	ပညာရေးအဆောက်အုံစာရင်း	အာသာစေတီအဆောက်အုံစာရင်း	ကျွန်းစာရင်းအဆောက်အုံစာရင်း	မှတ်စု
			ကျား	မ	ပေါင်း						
အထက်လယ်	၃၈	၃၈	၇၂	၆၃	၁၃၅	၀	၀	၀	၂		

လူထုပူးပေါင်းပါဝင်သောလူမှုဆန်းစစ်ခြင်းနှင့်အကဲဖြတ်ခြင်းလုပ်ငန်းစဉ်(PSA/PRA)အကျဉ်းချုပ်

စဉ်	အကြောင်းအရာ	ရက်စွဲ	ဦးတည်အုပ်စု	တက်ရောက်သူ			အဓိကဆွေးနွေးချက်များ
				ကျား	မ	ပေါင်း	
၁	လူမှုစီးပွားအဆင့်သတ်မှတ်ခြင်း (Wealth Ranking)	၅၀၀၀.၀၀	ချမ်းသာ၊ အလယ်အလတ်၊ နွမ်းပါးအုပ်စု	၁၀	၁၈	၂၈	ကျေးရွာလူမှုစီးပွားအုပ်စုများ၊ ခွဲခြားသတ်မှတ်နိုင်ရေးအတွက် အခြေခံစံနှုန်းများသတ်မှတ်ခြင်း ကျေးရွာသားများနှင့်အများသ ဘောတူခွဲခြားသတ်မှတ်ခြင်း
၂	ရာသီခွင်ပြပြက္ခဒိန် (Seasonal Calender)	၅၀၀၀.၀၀	ကော်မတီဝင်၊ အမျိုးသမီး၊ အမျိုးသားများ	၁၀	၁၈	၂၈	ရာသီဥတု၊စိုက်ပျိုးသီးနှံများ၊ လယ်ယာလုပ်ငန်းများ၊ ဝင်ငွေထွက်ငွေမွေးမြူ ရေးလုပ်ငန်းများ။
၃	ကျေးရွာလူနေမှုပြသယံဇာတမြေပုံ (social Map/Resource Map)	၅၀၀၀.၀၀	ရပ်မိ၊ရပ်ဖ ကော်မတီဝင်များ	၁၀	၁၈	၂၈	အိမ်အမျိုးအစားများ၊အခြေခံ အဆောက်အအုံများ၊လမ်းပန်း ဆက်သွယ်ရေးအခြေအနေ၊ လယ်ယာမြေမြစ်ချောင်း၊ ရေတွင်းရေကန်သစ်တောများ
၄	ပြဿနာသစ်ပင် (Problem Tree)	၅၀၀၀.၀၀	အမျိုးသား၊ အမျိုးသမီးများ	၁၀	၁၉	၂၉	ဆွေးနွေးထားသောအခြေခံ အဆောက်အအုံများနှင့်အ သက်မွေးဝမ်းကြောင်းလုပ်ငန်းများ
၅	ကျေးရွာအိမ်နီးစားစဉ်စားပေး အစီအစဉ်(Pair Wise)	၅၀၀၀.၀၀	အမျိုးသားအုပ်စု၊ အမျိုးသမီးအုပ်စု၊ လူငယ်အုပ်စု၊ ရပ်မိရပ်ဖအုပ်စု	၁၀	၁၉	၂၉	အကျိုးပြုပြီးရေအကျိုးခံစားခွင့် နှင့်အဓိကလိုအပ်ချက်များပေ မူတည်ပြီးဆုံးဖြတ်သည်။
၆	အဖွဲ့အစည်းချိတ်ဆက်ပုံ (Venn Diagram)	၅၀၀၀.၀၀	ရးအဖွဲ့၊ အုပ်ချုပ်ရေးအဖွဲ့၊ ကျေးရွာစီထောက် အဖွဲ့	၁၀	၁၈	၂၈	ကျေးရွာတွင်ရှိအဖွဲ့အစည်းများ နှင့်ဖွံ့ဖြိုးရေးလုပ်ငန်းအတွက်ချိတ် ဆက် ဆောင်ရွက်လုပ်ကိုင်မှု
၇	ပင့်ကူအိမ်ကွန်ယက် (Spider Web)	၅၀၀၀.၀၀	အမျိုးသား၊ အမျိုးသမီးများ	၁၀	၁၈	၂၈	အမျိုးသား၊ အမျိုးသမီးများတန်းတူအခွင့်အ ရေးရရှိမှုနှင့်မရရှိသည်အ ကြောင်းအရင်းများ

<p>အမျိုးသား၊ အမျိုးသမီးများ၏ တနေ့တာလုပ်ငန်းသုံးသ ပ်မှု ၈ (MeniWomen timeline)</p>	<p>၂၃.၂၀၁၆</p>	<p>အမျိုးသား၊ အမျိုးသမီးများ</p>	<p>၁၀</p>	<p>၁၈</p>	<p>၂၈</p>	<p>အမျိုးသား၊ အမျိုးသမီးများ၏တနေ့တာအလုပ် ချိန်နှင့်အားလပ်ချိန်များသုံးသပ် ချက်</p>
<p>အိမ်မက်ပြမြေပုံ ၉ (Dream Map)</p>	<p>၂၄.၂၀၁၆</p>	<p>□ ကျေးရွာစီထောက် အဖွဲ့ကျေးရွာလူထု</p>	<p>၁၀</p>	<p>၁၉</p>	<p>၂၉</p>	<p>နောင်တချိန်ကျေးရွာတွင် ဖြစ်စေလိုသောအနာဂတ်မြင်ကွင်း များထည့်သွင်းရေးဆွဲခြင်း</p>
<p>ကျေးရွာသမိုင်းကြောင်း ၁၀ (village Histry)</p>	<p>၂၃.၂၀၁၆</p>	<p>ကျေးရွာစီထောက် အဖွဲ့ကျေးရွာလူထု</p>	<p>၁၀</p>	<p>၁၈</p>	<p>၂၈</p>	<p>ကျေးရွာဖြစ်ပေါ်လာပုံ သမိုင်းကြောင်း</p>



ဥစ္စာနေအဆင့် ခွဲခြားမှု စံနမူနာပုံစံ

မြို့နယ် မောင်ဇွန်... ကျေးရွာအုပ်စု ၁၅... ကျေးရွာ အထက်ယယ်... ရက်စွဲ ၂၃.၁.၂၀၁၆

အကြောင်းအရာ	ချမ်းသာ	အလယ်အလတ်	နွမ်းပါး
နေအိမ်အခြေအနေ	သွပ်မိုး၊ ပျဉ်ကာ ပျဉ်ခင်း	သွပ်မိုး၊ ဝါးအိမ်	သက္ကယ်မိုး၊ ဝါးတံ ကာ၊ ဝါးကြမ်းခင်း
စက်ပစ္စည်းပိုင်ဆိုင်မှု	ဟာလာဆန်စက်၊ အပ်ချုပ်စက်၊ ဆိုက်ကယ်	အပ်ချုပ်စက်	-
လယ်ယာမြေပိုင်ဆိုင်မှု	၂-ဧက	၁-ဧက	၀.၅၀ဧက
ကျွဲ၊ နွား ပိုင်ဆိုင်မှု	၆-ကောင်	၄-ကောင်	၂-ကောင်
တနပ်ပျမ်းမျှဝင်ငွေ	၁၅-သိန်း	၁၂-သိန်း	၁၀-သိန်း
စားနပ်ရိက္ခာဖူလုံမှု	၁၂-လစာ	၈-လစာ	၇-လ
စုစုပေါင်းအိမ်ထောင်စု	၁၀	၉	၁၇

ပါဝင်ဆွေးနွေးသူ

ကျား - ၁၀ ဦး  
မ - ၁၈ ဦး

ဖြတ်တမ်းတင်သူ

  
ဦးထွန်းဝင်းကျော်

စဉ်	ချမ်းသာ	အလယ်အလတ်	နွမ်းပါး
၁.	ဒေါ်စိုးကြည်	ဦးစံကြည်	ဦးဝဇွန်ဝ
၂.	ဦးချစ်ရွှေ	ဦးအောင်ခွန်	ဦးဖိုးကွယ်
၃.	ဦးသန်းမောင်	ဦးပွင့်ကောင်	ဦးသန်းမော်
၄.	ဦးဝင်းဖြူ	ဦးဝင်းအောင်	ဦးစံရှား
၅.	ဦးသိန်းလွင်	ဦးဘခန်း	ဦးထွန်းကြီး
၆.	ဦးစံဝိုင်း	ဦးသန်းဝင်း	ဦးဣဒါးမောင်
၇.	ဦးကျော်သိန်း	ဦးအောင်ကျော်ဖြူ	ဦးမောင်ဖြူ
၈.	ဦးလှမိုး	ဒေါ်ဆီမာဝင်း	ဦးအောင်ချို
၉.	ဦးစံထွန်း	ဦးမိုးလှိုင်	ဦးသန်းလွင်
၁၀.	ဦးဖြူအောင်	ဦး	ဦးစန်းညွန့်
၁၁.			ဦးထိပ်
၁၂.			ဦးဘာမောင်
၁၃.			ဦးခိုင်ဖြူ
၁၄.			ဦးဝဠာလှိုင်
၁၅.			ဒေါ်ကြည်ဝင်း
၁၆.			ဦးမိုးခွေ
၁၇.			ဦးသန်းလှ
၁၈.			
၁၉.			
၂၀.			
၂၁.			

မကွေးတိုင်းဒေသကြီး၊ စေတုတ္ထရာမြို့နယ်၊ ဘူးအုပ်စု၊ အထက်လယ်ကျေးရွာ၏

**ဥစ္စာနေခွဲခြားမှု သုံးသပ်ချက်များ**

ရက်စွဲ - ၂၃.၁၂.၂၀၁၆ နေ့လည်

စတင်ဆွေးနွေးချိန် - ၂ : ၃၀ နာရီ

ပြီးဆုံးချိန် - ၃ : ၀၀ နာရီ

ကြာချိန် - ၀ : ၃၀ မိနစ်

နေရာ - အမကကျောင်း၊ အထက်လယ်ကျေးရွာ

အထက်လယ်ကျေးရွာ၏ ဥစ္စာနေခွဲခြားမှုကို သတ်မှတ်ရာတွင် နေအိမ်အခြေအနေကို သတ်မှတ်ရာ၌ အိမ်အခြေအနေမှာ သွပ်မိုး၊ ပျဉ်ခင်း၊ ပျဉ်ကာ၊ သွပ်မိုး၊ ဝါးအိမ်၊ သက္ကယ်မိုး၊ ဝါးထရံကာ၊ ဝါးကြမ်း၊ အိမ်စသည်တို့ဖြင့် ကျေးရွာလေ့ထုံးစံများအတိုင်း အဆင်ပြေလျှင်ပြေသလို ဆောက်လုပ်နေထိုင်ကြပါသည်။

စက်ပစ္စည်းပိုင်ဆိုင်မှုများအနေဖြင့် ဟာလာဆန်စက်၊ ဆိုင်ကယ်၊ အပ်ချုပ်စက်၊ စသည်ဖြင့်ပိုင်ဆိုင်ကြပြီး လယ်ယာမြေပိုင်ဆိုင်မှုတွင် (၂ ဧက) ပိုင်ဆိုင်သူများမှာ ပိုင်ဆိုင်မှုအများဆုံးဖြစ်ပြီး (၁ ဧက) မှာ အလယ်အလတ်သမား အများဆုံး ပိုင်ဆိုင်ကြပါသည်။ အများအားဖြင့် လူတိုင်းနီးပါးသည် လယ်ယာမြေ (၀.၅ ဧက) ကိုပိုင်ဆိုင်ကြပါသည်။ လယ်ယာမိုးမြေမရှိသော လက်လုပ်လက်စားများလည်း ရှိပါသည်။

ကျွဲနွားပိုင်ဆိုင်မှုတွင် အများဆုံးအနေဖြင့် (၆) ကောင်ပိုင်ဆိုင်မှုရှိပြီး အနည်းဆုံးအနေဖြင့်လည်း (၂) ကောင်ပိုင်ဆိုင်မှုရှိကာ ကျွဲနွားမရှိသူများလည်း ရှိပါသည်။

ဝင်ငွေအနေဖြင့် အဆင်ပြေသူများသည် တစ်နှစ်ပျမ်းမျှဝင်ငွေ(၁၅)သိန်းမျှဝင်ငွေရှိပြီး အသင့်အတင့်မှာ(၁၂)သိန်းနှင့်သာမာန်မှာ(၁၀)သိန်းခန့်ဝင်ငွေရှိပါသည်။

စားနပ်ရိက္ခာဖူလုံမှုတွင် (၁၂) လစာ အများဆုံးသိုလှောင်နိုင်ပြီး အနည်းဆုံး (၃) လစာ သိုလှောင်နိုင်ကြပါသည်။ အိမ်ထောင်စုများတွင် အဆင်ပြေ (၁၀) အိမ်၊ အသင့်အတင့် (၉) အိမ်၊ သာမန် (၁၇) အိမ်ဟု ကျေးရွာလူထုမှ ဆန္ဒပြုသတ်မှတ်ခဲ့ကြပါသည်။

**ပြဿနာအနှစ်ချုပ်**

ကျေးရွာ၏ အခြေအနေမှန်ကိုသိရှိနိုင်စေရန်နှင့်လူတန်းစားအားလုံးပါဝင်ခွင့်၊ အကျိုးခံစားခွင့်ရရှိစေရန်။

ဦးဆောင်ဆွေးနွေးသူ - ဦးဝင်းနိုင် ၊ ဦးမျိုးကိုကို

ပါဝင်ဆွေးနွေးသူ - ကျား (၁၀) ဦး ၊ မ (၁၈) ဦး



မကွေးတိုင်းဒေသကြီး၊ စေတုတ္ထရာမြို့နယ်၊ ဘူးကျေးရွာအုပ်စု၊ အထက်လယ်ကျေးရွာ၏ ရာသီခွင်ပြ  
ပြက္ခဒိန်သုံးသပ်ချက်များ

	နေ့စွဲ	- ၂၃.၁.၂၀၁၆
စတင်ဆွေးနွေးချိန်	- ၄	: ၃၀
ပြီးဆုံးချိန်	- ၅	: ၀၀
ကြာချိန်	- ၀	: ၃၀
နေရာ	- အထက်လယ်ကျေးရွာ အမကကျောင်း	

မကွေးတိုင်းဒေသကြီး၊ စေတုတ္ထရာမြို့နယ်၊ ဘူးကျေးရွာအုပ်စု၊ အထက်လယ်ကျေးရွာ၏  
အမကကျောင်းတွင် ရာသီခွင်ပြ ပြက္ခဒိန်ဇယားအား သုံးသပ်ခြင်း အစည်း အဝေးကို ကျင်းပခဲ့သည်။

အထက်လယ်ကျေးရွာ၏အဓိကအသက်မွေးဝမ်းကျောင်းလုပ်ငန်းမှာတောင်သူလုပ်ငန်းဖြစ်ပါသည်။ တန်ခူးလတွင်ယာခင်းများပေါင်းရှင်းပြီးကဆုန်၊ နယုန်လများတွင်နှမ်းစိုက်ပြီးဝါခေါင်၊ တော်သလင်းလများတွင်ရိတ်သိမ်းကြသည်။ သီတင်းကျွတ်၊ တန်ဆောင်မုန်းလများတွင်ယာထွန်၍ပဲအမျိုးမျိုးစိုက်ပျိုးခြင်း၊ ပြာသို၊ တပို့တွဲ၊ တပေါင်းလများတွင်ပဲရိတ်သိမ်းခြင်းများပြုလုပ်ကြပါသည်။ မွေးမြူရေးလုပ်ငန်းမှာလည်းတပိုင်တနိုင်မွေးမြူရေးလုပ်ငန်းသာဖြစ်ပါသည်။ ကျပန်းလုပ်ကိုင်စားသောက်သူများလည်းရှိပါသည်။

စားနပ်ရိက္ခာဖူလုံမှုမှာတန်ခူး၊ ကဆုန်၊ နယုန်၊ ဝါဆို၊ လများမှာ ခက်ခဲမှုရှိပြီး ကျန်လများမှာ သင့်တင့်ပါသည်။ စားနပ်ရိက္ခာ ခက်ခဲခြင်းမှာ အလုပ်ရှားပါးခြင်း၊ လမ်းပန်းဆက်သွယ်ရေးခက်ခဲခြင်းကြောင့် ဖြစ်ပါသည်။

ဝင်ငွေထွက်ငွေမျှတသောလများမှာတန်ခူး၊ နတ်တော်လများဖြစ်ပြီးသီးနှံပေါ် ချိန်ဖြစ်သောဝါဆို၊ ဝါခေါင်၊ တော်သလင်း၊ တပေါင်းလတို့တွင်ဝင်ငွေများသည်။ ထွက်ငွေများသောလများမှာ ကဆုန်၊ နယုန်၊ သီတင်းကျွတ်လများဖြစ်ပါသည်။ ရာသီပွဲတော်များမှာ တန်ခူး၊ ကဆုန်

ဝါဆို၊ ဝါခေါင်၊ သီတင်းကျွတ်၊ တန်ဆောင်မုန်း၊ တပို့တွဲလများတွင် ကျင်းပကြပါသည်။ အလုပ်ပါးသော လမှ  
၁ သီတင်းကျွတ်လ ဖြစ်ပြီး တပို့တွဲတပေါင်းလများတွင် အလုပ်များပါသည်။

ဦးဆောင်ဆွေးနွေးသူ - ဦးဝင်းနိုင်၊ ဦးမျိုးကိုကို

ပါဝင်ဆွေးနွေးသူ - ကျား - ၁၀ ဦး  
- မ - ၁၈ ဦး

အကျိုးတရား

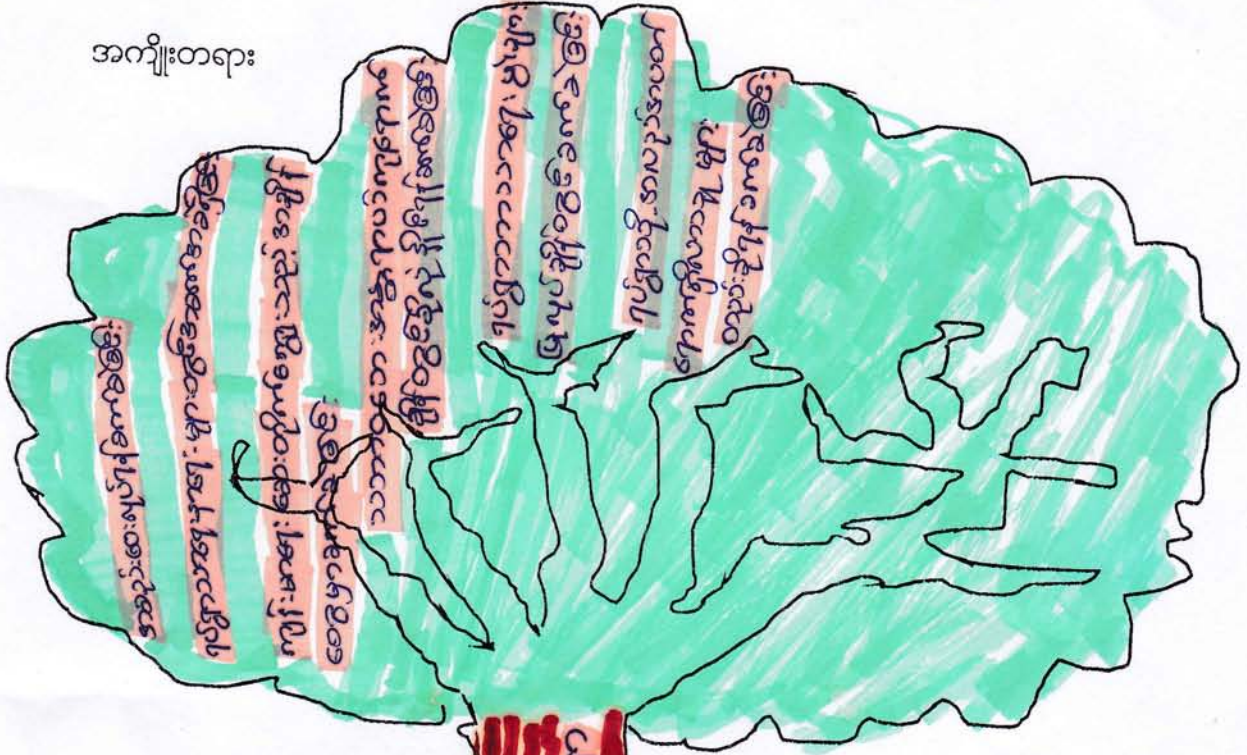

ပြဿနာ အရင်းအမြစ်

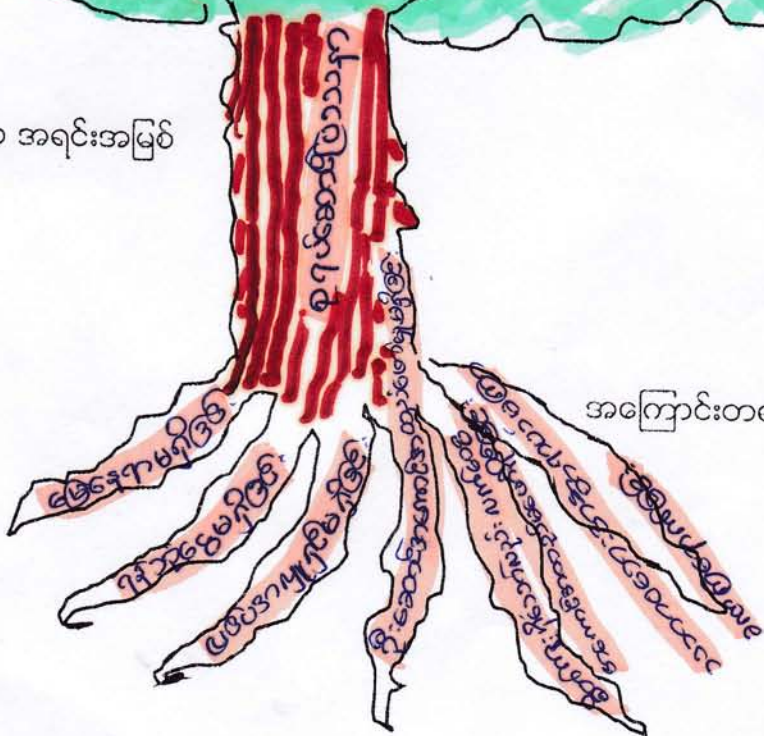

အကြောင်းတရား

ပါဝင်ဆွေးနွေးသူ -

ကျား	-	၁၀	ကျား
မ	-	၁၂	မ

ဖြတ်တမ်း တစ်ဆင့်

ရက်စွဲ ၂၅-၁-၂၀၂၄

အကြောင်းတရား



မကွေးတိုင်းဒေသကြီး၊ စေတုတ္ထရာမြို့နယ်၊ ဘူးကျေးရွာအုပ်စု၊ အထက်လယ်ကျေးရွာ၏  
စုရပ်ဆောင်မရှိခြင်းပြဿနာ သုံးသပ်ချက်များ

နေ့စွဲ - ၂၄.၁.၂၀၁၆

စတင်ဆွေးနွေးချိန် - ၂ : ၄၅

ပြီးဆုံးချိန် - ၃ : ၃၀

ကြာချိန် - ၀ : ၄၅

နေရာ - အထက်လယ်ကျေးရွာ

အမကကျောင်း

ကျေးရွာစုရပ်ဆောင်မရှိခြင်းကြောင့် ဖြစ်ပေါ်လာသော အကျိုးဆက် အခက်အခဲ  
ပြဿနာများမှာ ကျေးရွာ၏ ပျော်ပွဲရွှင်ပွဲ၊ သာရေးနာရေးများပြုလုပ်ရန် နေရာခက်ခဲခြင်း၊ ကျေးရွာလူထု  
အစည်းအဝေးများပြုလုပ်ရန် နေရာမရှိသည့်အတွက် အစည်းအဝေးပြုလုပ် ရန်ခက်ခဲခြင်း၊  
ကာကွယ်ဆေးများတိုက်ကျွေးရန် နေရာခက်ခဲခြင်း၊ သဘာဝဘေးခိုလှုံ့ရန် နေရာမရှိခြင်း၊ ကျေးရွာသို့  
ရောက်ရှိလာသည့် ခရီးသွားဧည့်သည်များ ခဏနားခိုရန် နေရာ မရှိခြင်း တို့ ဖြစ်သည်။

အထက်လယ်ကျေးရွာ၏ လက်ရှိကြုံတွေ့နေရသော အခက်အခဲပြဿနာများကို  
ဖြေရှင်းရန်နည်းလမ်းများကိုလည်း ဆက်လက်ဆွေးနွေးခဲ့ကြပါသည်။

မည်သည့်  
ဝိသိသိမ်းရေး  
ဒေသီအာဆင်စု  
ရေးဆွဲရန်

ရွာသူ  
ရွာဘားဒား  
မူးပူးပေါင်း  
ဆောင်ရွက်ရန်

စုရပ်ဆောင်  
ပြီးဆောင်  
ရန်

ဖြစ်ပေါ်  
ပျက်စီးမှု  
ရှောင်ကြဉ်

ဆောင်ရွက်  
မိမိ၊ ဝိသိမ်းရေး  
ဒေသီအာဆင်စု  
ရှောင်ကြဉ်ရန်

စုရပ်ဆောင် ဖြစ်ပေါ်ခြင်း ပြသရာ

အာဝဏ္ဏဝယ်မှု



မကွေးတိုင်းဒေသကြီး၊ စေတုတ္တရာမြို့နယ်၊ ဘူးကျေးရွာအုပ်စု၊  
ကျေးရွာစုရပ်ဆောင်မရှိခြင်း ပြဿနာဖြေရှင်းမှု စက်ဝန်းအား သုံးသပ်ချက်

နေ့စွဲ - ၂၄.၁.၂၀၁၆

စတင်ဆွေးနွေးချိန် - ၂ : ၄၅

ပြီးဆုံးချိန် - ၃ : ၃၀

ကြာချိန် - ၀ : ၄၅

နေရာ အထက်လယ်ကျေးရွာ

အမကကျောင်း

အထက်လယ်ကျေးရွာ၊ ကျေးရွာစုရပ်ဆောင်မရှိခြင်း ပြဿနာအား ဖြေရှင်းမှုစက်ဝန်း သုံးသပ်ချက်အစည်းအဝေးကို အထက်လယ်ကျေးရွာ၊ အမကကျောင်းတွင် ကျင်းပခဲ့ပါသည်။

အထက်လယ်ကျေးရွာတွင် ကျေးရွာစုရပ်ဆောင်မရှိခြင်း အခက်အခဲပြဿနာသည် အထက်လယ်ကျေးရွာရှိ ကျေးရွာလူထုအားလုံး တစ်နှစ်ပတ်လုံး အကျိုးဆက်များကို ခံစားနေရသည်။ ကျေးရွာစုရပ်ဆောင်မရှိခြင်း ပြဿနာအား ဖြေရှင်းရမည် နည်းလမ်းများမှာ စုရပ်ဆောင်ဆောက်လုပ်ရာတွင် ကျေးရွာလူထုအားလုံး ပူးပေါင်းပါဝင်ဆောင်ရွက်ခြင်း၊ ဦးဆောင်အကောင်အထည်ဖော်မည့် အဖွဲ့အစည်း ဖွဲ့စည်းရန်လိုအပ်ခြင်း၊ စုရပ်ဆောင် ဆောက်လုပ်ရန်အတွက် ကျွမ်းကျင်လုပ်သားရှာဖွေခြင်း၊ ဆောက်လုပ်ပြီးစီးပါက ရေရှည်တည်တံ့စေရန် ပြုပြင်ထိန်းသိမ်းရေးအစီအစဉ်များ ရေးဆွဲခြင်း၊ ပြုပြင်ထိန်းသိမ်းရေးအဖွဲ့များ ဖွဲ့စည်းခြင်း၊ ကျေးရွာရန်ပုံငွေ ရှာဖွေခြင်း စသည်တို့ဖြင့် ပုပိုင်းကျေးရွာတွင် စုရပ်ဆောင် မရှိခြင်းပြဿနာအား ဖြေရှင်းရန် နည်းလမ်းအဆင့်ဆင့်အား ဆွေးနွေးခဲ့ကြပါသည်။

ဦးဆောင်ဆွေးနွေးသူ - ဦးထူးမြတ်ကျော်၊ ဒေါ်မြတ်ဆုမွန်

ပါဝင်ဆွေးနွေးသူ - ကျား ၁၀ ဦး

- မ ၁၉ ဦး

လုပ်ငန်းလိုအပ်ချက်များ ဖော်ထုတ်ခြင်း

ရက်စွဲ ၂၄-၁-၂၀၁၆

အမျိုးသား အဖွဲ့

- ၁။ စိမ်းစမ်းဂျော့ပွယ်ယူခြင်း
- ၂။ စုရှပ်ဆောင်
- ၃။ ဂျေကာဆည်
- ၄။ စာကြည့်တိုက်
- ၅။ ဂျေ ဖွဲ့ခြင်း
- ၆။ ကျောင်းခြံဆည်းကိုး
- ၇။ ဆိုလာလမ်းမီး
- ၈။ ဆေးပေးခန်း၊ ဆရာ၊ ဆရာမ
- ၉။ ကျောင်း၊ ဆရာ၊ ဆရာမ
- ၁၀။ စက်ပြေ

အမျိုးသမီး အဖွဲ့

- ၁။ စိမ်းစမ်းဂျော့ပွယ်ယူခြင်း
- ၂။ စုရှပ်ဆောင်
- ၃။ ဂျေကာဆည်
- ၄။ စာကြည့်တိုက်
- ၅။ ဆေး ပေး ခန်း ဖွဲ့ ဆရာ၊ ဆရာမ
- ၆။ နှိုင်း ဣန္ဒြေ ဖြိုး သစ်စက် (၅) ယိုး
- ၇။ ဂျေ ချွန်း ဆက်လမ်း
- ၈။ ဂျေ ချွန်း လမ်း
- ၉။ ဖိုးကား လမ်း
- ၁၀။ ကလေး ကစား ကွင်း

ပါဝင်ဆွေးနွေးသူ -

ကျား - ၁၀ ဦး  
မ - ၁၈ ဦး

ဖြတ်ဝါဒ် တင်သူ

  
ဦး သူ့ ဖြတ်ကျော်

လုပ်ငန်းလိုအပ်ချက်များ ဖော်ထုတ်ခြင်း

ရက်စွဲ -၁၄.၁၂.၂၀၁၉

**အမျိုးသား အဖွဲ့**

၁။ ကျေးရွာတွင်းကျောက်ချောလမ်းခင်းခြင်း

၂။ လက်နှိပ်တုံ့ကင် ရေတွင်းတူးဖော်ခြင်း

၃။ ရေကာနံရံ ပြုလုပ်ခြင်း

၄။ စာသင်ကျောင်း မျက်နှာကျက် ပြုလုပ်ခြင်း

၅။ ဆိုလာမီးလင်းရေး

၇။ စာသင်ကျောင်း ခြံစည်းရိုး ပြုပြင်ခြင်း

၈။ ရွာချင်းဆက်လမ်း ပြုပြင်ခြင်း

၉။ ကျန်းမာရေးဆရာမ ခန့်ထားပေးရန်

၁၀။ ကွန်ကရစ်တံတား

**အမျိုးသမီး အဖွဲ့**

၁။ ကျေးရွာတွင်းကျောက်ချောလမ်းခင်းခြင်း

၂။ လက်နှိပ်တုံ့ကင် ရေတွင်းတူးဖော်ခြင်း

၃။ ရေကာနံရံ ပြုလုပ်ခြင်း

၄။ စာသင်ကျောင်း မျက်နှာကျက် ပြုလုပ်ခြင်း

၅။ ဆိုလာမီးလင်းရေး

၇။ စာသင်ကျောင်း ခြံစည်းရိုး ပြုပြင်ခြင်း

၈။ ကျန်းမာရေးဆရာမ ခန့်ထားပေးရန်

၉။ ကွန်ကရစ်တံတား

မှတ်တမ်းတင်သူ

ဦးဝင်းနိုင်

လှိုင်ဇနီးဦးစားပေးအပ်ချက် နှိုင်းယှဉ်ဇယား

၇၈၅၉-၂၄၂၁၂၀၁၆

	စိမ်းစမ်း ရေခဲအဖွဲ့	ဥပဒေ အဖွဲ့	ဆေးပေး အဖွဲ့	ရေကာ အဖွဲ့	စာကြည့် အဖွဲ့	ကျောင်း အဖွဲ့	ဆိုင်ရာ အဖွဲ့	ဒီဇိုင်း အဖွဲ့	ရွာချင်း အဖွဲ့	ရွာတွင်း အဖွဲ့	ကလေး အဖွဲ့
စိမ်းစမ်း ရေခဲအဖွဲ့		ဥပဒေ အဖွဲ့	ဆေးပေး အဖွဲ့	ရေကာ အဖွဲ့	စိမ်းစမ်း ရေခဲအဖွဲ့	ကျောင်း အဖွဲ့	ဆိုင်ရာ အဖွဲ့	ဒီဇိုင်း အဖွဲ့	ရွာချင်း အဖွဲ့	ရွာတွင်း အဖွဲ့	ကလေး အဖွဲ့
ဥပဒေ အဖွဲ့			ဥပဒေ အဖွဲ့	ဥပဒေ အဖွဲ့	ဥပဒေ အဖွဲ့	ဥပဒေ အဖွဲ့	ဥပဒေ အဖွဲ့	ဥပဒေ အဖွဲ့	ဥပဒေ အဖွဲ့	ဥပဒေ အဖွဲ့	ဥပဒေ အဖွဲ့
ဆေးပေး အဖွဲ့				ဆေး ပေးအဖွဲ့	ဆေးပေး အဖွဲ့	ဆေးပေး အဖွဲ့	ဆေးပေး အဖွဲ့	ဆေးပေး အဖွဲ့	ဆေးပေး အဖွဲ့	ဆေးပေး အဖွဲ့	ဆေးပေး အဖွဲ့
ရေကာ အဖွဲ့					ရေကာ အဖွဲ့	ရေကာ အဖွဲ့	ရေကာ အဖွဲ့	ရေကာ အဖွဲ့	ရေကာ အဖွဲ့	ရေကာ အဖွဲ့	ရေကာ အဖွဲ့
စာကြည့် အဖွဲ့						ကျောင်း အဖွဲ့	ဆိုင်ရာ အဖွဲ့	ဒီဇိုင်း အဖွဲ့	ရွာချင်း အဖွဲ့	ရွာတွင်း အဖွဲ့	ကလေး အဖွဲ့
ကျောင်း အဖွဲ့							ကျောင်း အဖွဲ့	ကျောင်း အဖွဲ့	ကျောင်း အဖွဲ့	ကျောင်း အဖွဲ့	ကျောင်း အဖွဲ့
ဆိုင်ရာ အဖွဲ့								ဆိုင်ရာ အဖွဲ့	ဆိုင်ရာ အဖွဲ့	ဆိုင်ရာ အဖွဲ့	ဆိုင်ရာ အဖွဲ့
ဒီဇိုင်း အဖွဲ့									ဒီဇိုင်း အဖွဲ့	ဒီဇိုင်း အဖွဲ့	ဒီဇိုင်း အဖွဲ့
ရွာချင်း အဖွဲ့										ရွာတွင်း အဖွဲ့	ကလေး အဖွဲ့
ရွာတွင်း အဖွဲ့											ရွာတွင်း အဖွဲ့
ကလေး အဖွဲ့											

ပါဝင်ဆောင်ရွက်သူ

ကျား - ၁၀ ဦး  
မ - ၁၉ ဦး

မှတ်တမ်းတင်သူ

  
ဦးစော့စော့  
ရေခဲအဖွဲ့အဖွဲ့

ဦးစားပေးအလိုက် နှိုင်းယှဉ်ဇယား

ရက်စွဲ - ၁၃.၁၂.၂၀၁၆

	ရေတွင်းတူးဖော်ခြင်း	ရေကာနံရံ တည်ဆောက်ခြင်း	စာသင်ကျောင်းများ နာကျက်	ဆိုလာမီးလင်းရေး	စာသင်ကျောင်းခြံစည်းရိုး	ရွာချင်းဆက်လမ်းပြုပြင်ခြင်း	ရွာတွင်းလမ်းပြုပြင်ခြင်း
ရေတွင်းတူးဖော်ခြင်း		ရေတွင်းတူးဖော်ခြင်း	ရေတွင်းတူးဖော်ခြင်း	ရေတွင်းတူးဖော်ခြင်း	ရေတွင်းတူးဖော်ခြင်း	ရေတွင်းတူးဖော်ခြင်း	ရေတွင်းတူးဖော်ခြင်း
ရေကာနံရံ တည်ဆောက်ခြင်း			ရေကာနံရံ တည်ဆောက်ခြင်း	ရေကာနံရံ တည်ဆောက်ခြင်း	ရေကာနံရံ တည်ဆောက်ခြင်း	ရေကာနံရံ တည်ဆောက်ခြင်း	ရေကာနံရံ တည်ဆောက်ခြင်း
စာသင်ကျောင်းများ နာကျက်				စာသင်ကျောင်းများ နာကျက်	စာသင်ကျောင်းများ နာကျက်	စာသင်ကျောင်းများ နာကျက်	စာသင်ကျောင်းများ နာကျက်
ဆိုလာမီးလင်းရေး					ဆိုလာမီးလင်းရေး	ဆိုလာမီးလင်းရေး	ဆိုလာမီးလင်းရေး
စာသင်ကျောင်းခြံစည်းရိုး						စာသင်ကျောင်းခြံစည်းရိုး	စာသင်ကျောင်းခြံစည်းရိုး
ရွာချင်းဆက်လမ်းပြုပြင်ခြင်း							ရွာချင်းဆက်လမ်းပြုပြင်ခြင်း
ရွာတွင်းလမ်းပြုပြင်ခြင်း							

ကျေးရွာလူမှုရေး အဆောက်အဦးဆိုင်ရာ အခက်အခဲများအပေါ် ခန့်မှန်း ငွေကြေး တွက်ချက်မှုဇယား

ရက်စွဲ ၂၀၁၄.၁၂.၂၀.၁၆

စဉ်	ဦးစားပေး ဖြေရှင်းရမည့် အခက်အခဲ	ဖြေရှင်းနည်း	လိုအပ်သော ဘဏ္ဍာငွေ ပမာဏ	ဆောင်ရွက်မည့် ကာလ	တာဝန်ခံမည့် အဖွဲ့	မှတ်ချက်
၁။	ဓါတ်ရောင်စွမ်းအင် ဆောက်လုပ်ရန်		၆၅၀၀၀၀၀	၂၀၁၆	လူမှုဝန်ထမ်းများ ဦးစီးဌာန	
၂။	ဆေးစစ်ခန်း ဆောက်လုပ်ရန်					
၃။	ရေကာဆည် ဆောက်လုပ်ရန်					
၄။	အဝတ်ကျွန်းခြင်း ခန်း ကာရံခြင်း					
၅။	စိန်ခွက်ရေအဖွဲ့ ဖွဲ့စည်းခြင်း					
၆။	ဆိပ်ကမ်းဖွဲ့စည်းခြင်း					
၇။	ခွဲခြားစိတ်ဖြာ ဖွဲ့စည်းခြင်း					
၈။	အကြည်လျှောက် ဆောက်လုပ်ရန်					
၉။	စွာတွင်းလမ်း ဖွဲ့စည်းခြင်း					
၁၀။	ကလေးကစားကွင်း ဆောက်လုပ်ရန်					

ပါဝင်ဆွေးနွေးသူ

ကျား - ၁၀ ဦး  
မ - ၁၉ ဦး

မှတ်တမ်းတင်သူ

  
ဦး ဝဋ်မြတ်ကျော်  
လူမှုဝန်ထမ်း ခွဲခြားစိတ်ဖြာ



ကျေးရွာလူမှုရေး အဆောက်အဦးဆိုင်ရာ အခက်အခဲများအပေါ် ခန့်မှန်း ငွေကြေး တွက်ချက်မှုဇယား

ရက်စွဲ -၁၄.၁၂.၂၀၁၇

စဉ်	ဦးစားပေး ဖြေရှင်းရမည့် အခက်အခဲ	ဖြေရှင်းနည်း	လိုအပ်သော ဘဏ္ဍာငွေ ပမာဏ	ဆောင်ရွက်မည့် ကာလ	တာဝန်ခံမည့် အဖွဲ့	မှတ်ချက်
၁။	သောက်သုံးရေမ လုံလောက်	တိုကင်ရေတွင်း တူးဖော်ခြင်း	၃၀၀၀၀၀၀	၂၀၁၇	လူထုဗဟိုပြု စီမံကိန်း	
၂။	ကျေးရွာရေတိုက် စားခံရခြင်း	ရေကာနံရံပြု လုပ်ခြင်း	၁၀၀၀၀၀၀၀	-	-	
၃။	စာသင်ကျောင်း မျက်နှာကျက်မရှိ ခြင်း	စာသင်ကျောင်း မျက်နှာကျက်ပြု လုပ်ခြင်း	၂၀၀၀၀၀၀	-	-	
၄။	စာသင်ကျောင်းခြံ စည်းရိုး မရှိခြင်း	စာသင်ကျောင်း ခြံစည်းရိုးတည် ဆောက်ခြင်း				
၅။	ရွာချင်းဆက်လမ်းခက်ခဲခြင်း	ရွာချင်းဆက်လမ်းပြုပြင်ခြင်း				
၆။	ရွာတွင်းလမ်းများ ပျက်စီးခြင်း	ရွာတွင်းလမ်းပြုပြင်ခြင်း				

ပါဝင်ဆွေးနွေးသူ

ကျား -၁၂ ဦး

မ -၁၇ ဦး

မှတ်တမ်းတင်သူ



ဦးဝင်းနိုင်

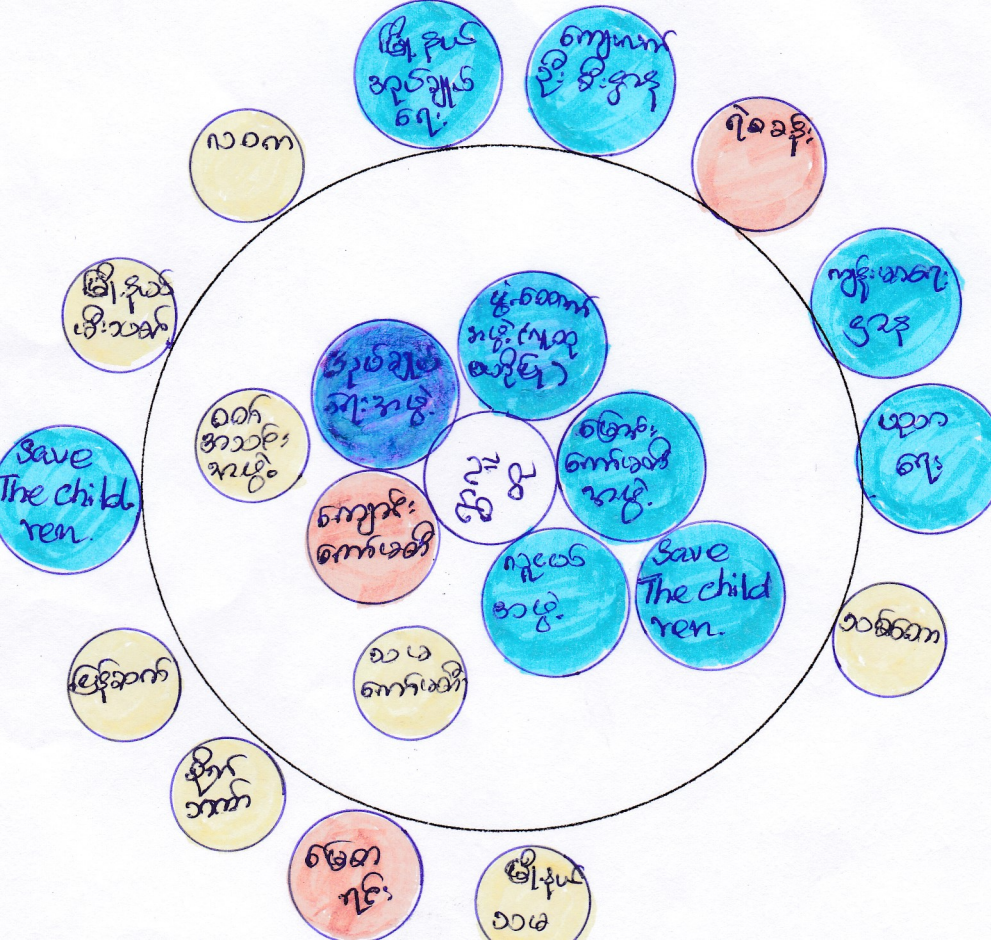

မကွေးတိုင်းဒေသကြီး၊ စေတုတ္တရာမြို့နယ်၊ ဘူးကျေးရွာအုပ်စု၊ အထက်လယ်ကျေးရွာ၏ အဖွဲ့အစည်းချိတ်ဆက်မှုဆိုင်ရာသုံးသပ်ချက်များ

နေ့စွဲ - ၂၃ . ၁ . ၂၀၁၆

စတင်ဆွေးနွေးချိန်	- ညနေ ၃ : ၃၀
ပြီးဆုံးချိန်	- ညနေ ၄ : ၀၀
ကြာချိန်	- ၀ : ၃၀
နေရာ	- အထက်လယ်ကျေးရွာ။ အမကကျောင်း။

မကွေးတိုင်းဒေသကြီး၊ စေတုတ္တရာမြို့နယ်၊ ဘူးကျေးရွာအုပ်စု၊ အထက်လယ်ကျေးရွာတွင် ရှိသော အဖွဲ့အစည်းများမှာ ကျေးရွာအုပ်ချုပ်ရေးအဖွဲ့၊ ကျောင်းကော်မတီအဖွဲ့၊ ဖွံ့ထောက်အဖွဲ့ (လူထုဗဟိုပြုစီမံကိန်း)၊ မြောင်းကော်မတီအဖွဲ့၊ ဝတ်အသင်းအဖွဲ့၊ သမကော်မတီအဖွဲ့၊ လူငယ်အဖွဲ့၊ Save The Children အဖွဲ့ တို့ဖြစ်ပါသည်။ ကျေးရွာတွင်းရှိ အဖွဲ့အစည်းများသည် ကျေးရွာ ဖွံ့ဖြိုးတိုးတက်ရေးအတွက် ကျေးရွာလူထုနှင့် ညှိနှိုင်းတိုင်ပင်၍ လုပ်ဆောင်ကြပါသည်။ ၎င်းအဖွဲ့များသည် အထက်လယ်ကျေးရွာအတွင်းရှိ ကျေးရွာသူ/ရွာသားများဖြင့် ဖွဲ့စည်းထားပြီး အထက်လယ်ကျေးရွာ ကောင်းကျိုးကို ဆောင်ရွက်နေသော ကျေးရွာအတွင်းရှိ အဖွဲ့များ ဖြစ်ပါသည်။

ထို့ပြင် အထက်လယ်ကျေးရွာ၏ ဖွံ့ဖြိုးရေးကို အထောက်အကူ ပေးလျက်ရှိသော အခြားအဖွဲ့အစည်းများမှာ မြို့နယ်အုပ်ချုပ်ရေးအဖွဲ့၊ လ(က)၊ မြို့နယ်မီးသတ်တပ်ဖွဲ့၊ ကျေးလက်ဦးစီးဌာန၊ ရဲစခန်း၊ ကျန်းမာရေး၊ ပညာရေး၊ သစ်တော၊ Save The Children ၊ ပြန်ဆက်၊ စိုက်ဘဏ်၊ မြေစာရင်း၊ သမ စသည့်အဖွဲ့များလည်း ရှိပါသည်။

ဦးဆောင်ဆွေးနွေးသူ - ဦးညွန့်လှိုင်၊ ဒေါ်မြတ်ဆုမွန်

ပါဝင်ဆွေးနွေးသူ- ကျား-၁၀ ဦး

- မ -၁၈ ဦး

ပင့်ကူအိမ် သုံးသပ်ခြင်း ( Cobweb )

အမျိုးသမီး အဖွဲ့ / အမျိုးသား အဖွဲ့

— ကျား  
- - - - - မ

ရက်စွဲ ၂၃.၁၁.၂၀၁၆

အလုပ်အကိုင်

အခွင့်အလမ်း

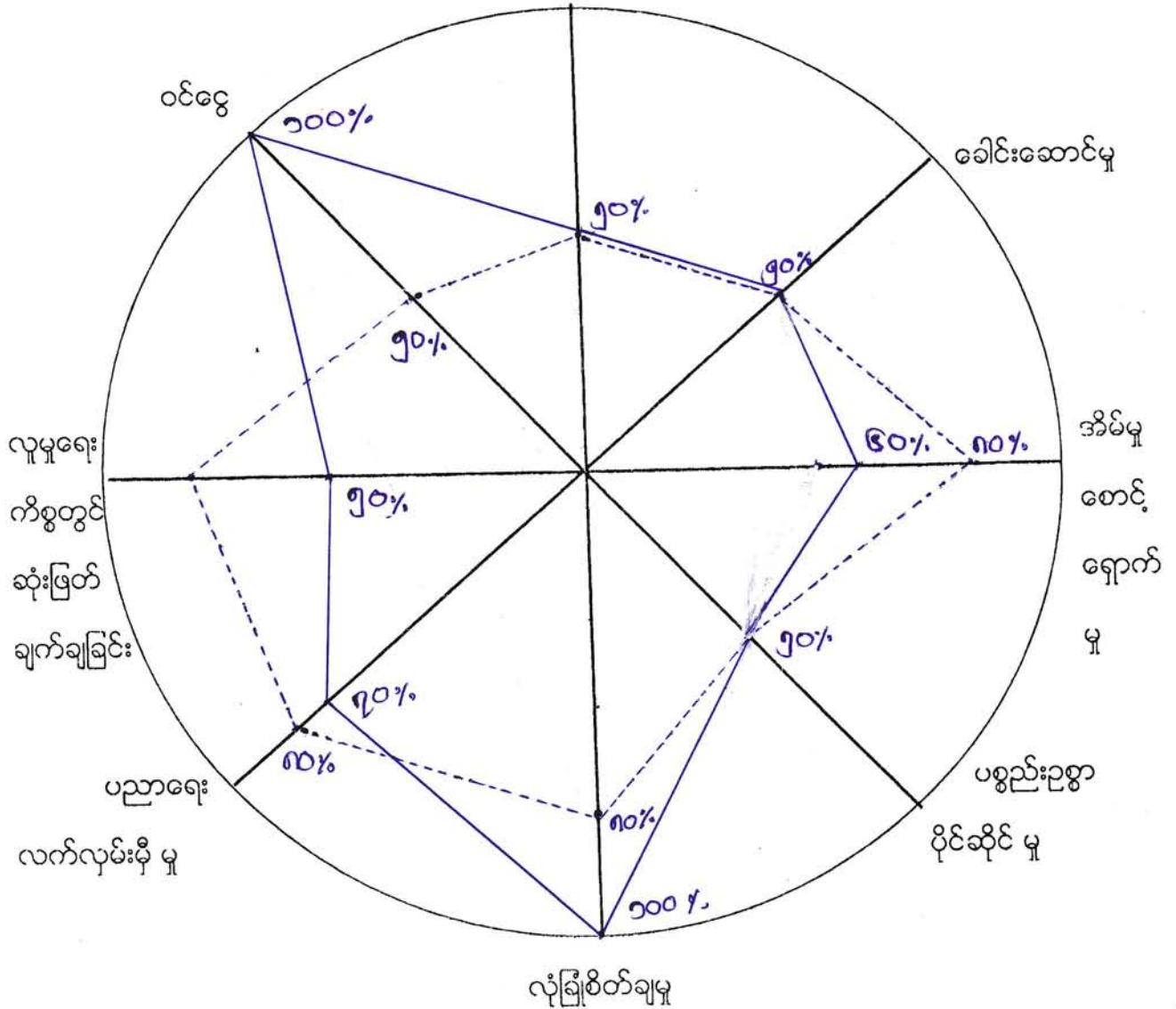

ပီဝန်ဆွေးနွေးသူ

ကျား - ၁၀ ဦး  
မ - ၁၈ ဦး

*(Signature)*  
ဗြဟ္မာဝားဝန်ဆွေး

ဦး သွယ်မြတ်ကျော်

**မကွေးတိုင်းဒေသကြီး၊ စေတုတ္တရာမြို့နယ်၊ ဘူးအုပ်စု၊ ဘူးကျေးရွာ၏  
အမျိုးသားနှင့်အမျိုးသမီးများ၏ ကဏ္ဍအခြေအနေသုံးသပ်ချက်များ**

နေ့စွဲ	- ၂၃.၁.၂၀၁၆ နေ့လည်
စတင်ဆွေးနွေးချိန်	- ၃ : ၀၀
ပြီးဆုံးချိန်	- ၃ : ၃၀
ကြာချိန်	- ၀ : ၃၀
နေရာ	- အထက်လယ်ကျေးရွာ၊ မူကြိုကျောင်း

ဘူးအုပ်စု၊ အထက်လယ်ကျေးရွာတွင် နေ့လည်(၁:၀၀)နာရီတွင် အစည်းအဝေးကို စတင်ကျင်းပခဲ့သည်။ အမျိုးသားနှင့် အမျိုးသမီးများ၏ အခြေအနေ သုံးသပ်ချက်များကိုလည်း အပြန်အလှန် ဆွေးနွေးခဲ့ပါသည်။ အမျိုးသားနှင့် အမျိုးသမီးများ၏ ကဏ္ဍ အခြေအနေ သုံးသပ်ချက်များကို ခေါင်းစဉ် (၈) ခု ဖြင့် ဆွေးနွေးခဲ့သည်။ (၁) အလုပ်အကိုင်အခွင့်အလမ်းရရှိမှု၊ (၂)ခေါင်းဆောင်နိုင်မှုအခြေအနေ၊ (၃)အိမ်မှုကိစ္စဆောင်ရွက်မှု၊ (၄)အရင်းအမြစ်ပေါ်အသုံးချမှု၊ (၅)လုံခြုံစိတ်ချရမှု၊ (၆)ပညာသင်ကြားခွင့်ရရှိမှု၊ (၇) လူမှုရေးကိစ္စတွင် ဆုံးဖြတ်ချက်ချနိုင်မှု၊ (၈)ဝင်ငွေရရှိမှုတို့ဖြစ်သည်။

**အလုပ်အကိုင် အခွင့်အလမ်းရရှိမှု**

အထက်လယ်ကျေးရွာ၏	အမျိုးသားနှင့်အမျိုးသမီးများ
-----------------	------------------------------

အလုပ်အကိုင်အခွင့်အလမ်းရရှိမှု သုံးသပ်ချက်တွင် အမျိုးသားများသည် (၅၀) ရာခိုင်နှုန်းရရှိပြီး အမျိုးသမီးများသည် (၅၀) ရာခိုင်နှုန်း ရှိပါသည်။ အမျိုးသမီးများသည် အမျိုးသားများနှင့် အလုပ်အကိုင်အခွင့်အလမ်းရရှိမှု တူညီနေခြင်းမှာ ကျေးရွာတွင် အမျိုးသမီးများ လုပ်ကိုင်နိုင်သော လုပ်ငန်းများပြားခြင်း၊ လုပ်သားငှားရမ်းရာတွင် အမျိုးသမီးများကိုလည်း ငှားရမ်းကြခြင်း၊ မိရိုးဖလာတောင်သူလုပ်ငန်းကိုသာ လုပ်ကိုင်ကြခြင်း တို့ကြောင့်ဖြစ်သည်။

### ခေါင်းဆောင်နိုင်မှုအခြေအနေ

အထက်လယ်ကျေးရွာ၏ အမျိုးသားနှင့် အမျိုးသမီးများ၏ ခေါင်းဆောင်နိုင်မှု အခြေအနေ သုံးသပ်ချက်တွင် အမျိုးသားများသည် (၅၀) ရာခိုင်နှုန်းရရှိပြီး အမျိုးသမီးများသည် (၅၀) ရာခိုင်နှုန်းရှိပါသည်။ အမျိုးသမီးများသည် အမျိုးသားများနှင့် ခေါင်းဆောင်နိုင်မှုအခြေအနေ တူနေခြင်းမှာ အမျိုးသမီးများသည် နေ့စဉ် အိမ်မှုကိစ္စများ ကိုဆောင်ရွက်နေရသော်လည်း အမျိုးသားများမှ ခေါင်းဆောင်ခွင့်ပေးထားသောကြောင့် အမျိုးသမီးများ ဦးဆောင်နိုင်မှု တူညီနေခြင်းဖြစ်သည်။

### အိမ်မှုကိစ္စဆောင်ရွက်မှု

အထက်လယ်ကျေးရွာ၏ အမျိုးသားနှင့် အမျိုးသမီးများ အိမ်မှုကိစ္စဆောင်ရွက်မှု သုံးသပ်ချက်တွင် အမျိုးသားများသည် (၆၀) ရာခိုင်နှုန်း ရရှိပြီး အမျိုးသမီးများသည် (၈၀) ရာခိုင်နှုန်း ရရှိပါသည်။ အမျိုးသမီးများသည် နေ့စဉ်အိမ်မှုကိစ္စလုပ်ငန်းများဖြစ်သော ထမင်းဟင်းချက်၊ အဝတ်လျှော်၊ အိမ်သန့်ရှင်းရေး၊ သားသမီးဝေယျာဝစ္စများကို နေ့စဉ် လုပ်ဆောင်ပေးကြရပါသည်။ အမျိုးသားများသည် မိသားစုစားဝတ်နေရေးအတွက် ဝင်ငွေရှာဖွေရသဖြင့် အိမ်မှု ကိစ္စများကို ကူညီဆောင်ရွက်မပေးနိုင်ကြသောကြောင့် အားနည်းခြင်း ဖြစ်ပါသည်။

### အရင်းအမြစ်ပေါ် အသုံးချမှု

အထက်လယ်ကျေးရွာ၏ အမျိုးသားနှင့် အမျိုးသမီးများ၏ အရင်းအမြစ်အပေါ် အသုံးချမှု သုံးသပ်ချက်တွင် အမျိုးသားများသည် (၅၀) ရာခိုင်နှုန်းရရှိပြီး အမျိုးသမီးများမှာ (၅၀) ရာခိုင်နှုန်းရရှိပါသည်။ ဤသို့တူညီနေခြင်းမှာ အစဉ်အလာအရ အရင်းအမြစ်ပေါ် မှီခိုလုပ်ကိုင်နေသော လုပ်ငန်းများမှာ မိရိုးဖလာ တောင်သူလုပ်ငန်းဖြစ်နေခြင်း ကြောင့်ဖြစ်သည်။

### လုံခြုံစိတ်ချရမှု

အထက်လယ်ကျေးရွာ၏ အမျိုးသားနှင့် အမျိုးသမီးများ လုံခြုံစိတ်ချရမှု သုံးသပ်ချက်တွင် အမျိုးသားများသည် (၁၀၀) ရာခိုင်နှုန်းရရှိပြီး အမျိုးသမီးများသည် (၈၀) ရာခိုင်နှုန်းရ ရှိပါသည်။ အမျိုးသမီးများသည် အမျိုးသားများနှင့် ခန္ဓာဗေဒဖွဲ့စည်းပုံ မတူညီခြင်းနှင့် ရှေးရိုးအစဉ်အလာ အလေ့အကျင့်လည်း ဖြစ်ပါသည်။

### ပညာရေးလက်လှမ်းမီမှု

အထက်လယ်ကျေးရွာ၏ အမျိုးသားနှင့်အမျိုးသမီးများ ပညာရေးလက်လှမ်းမီမှုသုံးသပ်ချက်တွင် အမျိုးသားများသည်(၇၀)ရာခိုင်နှုန်းရရှိပြီး အမျိုးသမီးများသည် (၈၀)ရာခိုင် နှုန်းရှိပါသည်။ အမျိုးသမီးများသည် အမျိုးသားများနှင့် ပညာရေးလက်လှမ်းမီမှု ပိုမိုနေခြင်းမှာ အမျိုးသမီးများသည် မျိုးသားများ၏ စောင့်ရှောက်မှုကို ရရှိခြင်း၊ ကျေးရွာအနီးအနားတွင် အထက်တန်းဆင့်ပညာ သင်ယူနိုင်ခြင်း တို့ကြောင့်ဖြစ်ပါသည်။

### လူမှုရေးကိစ္စများတွင် ဆုံးဖြတ်ချက်ချခြင်း

အထက်လယ်ကျေးရွာ၏ အမျိုးသားနှင့်အမျိုးသမီးများ လူမှုရေးကိစ္စတွင် ဆုံးဖြတ်ချက် ချခြင်းသုံးသပ်ချက်တွင် အမျိုးသားများသည် (၅၀) ရာခိုင်နှုန်းရရှိပြီး အမျိုးသမီးများသည် (၈၀)ရာခိုင်နှုန်းရရှိသည်။ အမျိုးသမီးများသည် လူမှုရေးကိစ္စများတွင် ဆုံးဖြတ်ချက်ချခြင်း ရာခိုင်နှုန်း သာလွန်နေခြင်းမှာ ကျေးရွာတွင်ရှိ အမျိုးသားများမှ လက်တွဲခေါ်ယူမှု အလေ့အကျင့် အားသာနေခြင်း လူမှုရေးကိစ္စများတွင် အမျိုးသမီးများအားဆုံးဖြတ်ခွင့် ပေးခြင်းတို့ ကြောင့်ဖြစ်ပါသည်။

### ဝင်ငွေရရှိမှု

အထက်လယ်ကျေးရွာ၏ အမျိုးသားနှင့်အမျိုးသမီးများ ဝင်ငွေရရှိမှုသုံးသပ်ချက်တွင် အမျိုးသားများသည် (၁၀၀) ရာခိုင်နှုန်းရရှိပြီး အမျိုးသမီးများသည် (၅၀) ရာခိုင်နှုန်း ရရှိပါသည်။ အမျိုးသမီးများသည် အမျိုးသားများထက် ဝင်ငွေရရှိမှု နည်းနေခြင်းမှာ အမျိုးသမီးများ သည် နေ့စဉ် အိမ်မှုကိစ္စများကို ဆောင်ရွက်ရခြင်း၊ အမျိုးသမီးများ နှင့်အမျိုးသားများ လုပ်အားခများမတူညီခြင်း၊ နေ့စဉ် ဝင်ငွေရရှိနိုင်သော အသက်မွေးမှု နည်းပညာတတ်မြောက်မှု နည်းပါးခြင်းတို့ကြောင့် ဖြစ်ပါသည်။ ထို့ကြောင့် အမျိုးသမီးများအား အသက်မွေးမှု နည်းပညာနှင့် ဈေးကွက်ချိတ်ဆက်ခြင်းတို့ ဆောင်ရွက်ပေးခြင်းဖြင့် ဝင်ငွေအခွင့်အလမ်း တိုးတက်လာမည် ဖြစ်ပါသည်။

### ပြဿနာအနှစ်ချုပ် နှင့် အကြံပြုချက်

နေ့စဉ်ဝင်ငွေရရှိနိုင်သော လုပ်ငန်းများမရှိခြင်း၊ အမျိုးသမီးများလုပ်ကိုင်ဆောင်ရွက် နိုင်သော လုပ်ငန်းနည်းပါးခြင်း၊ အမျိုးသမီးများအား စွမ်းဆောင်ရည်မြှင့်တင်ပေးရန်လိုအပ်ခြင်း၊ အရင်းအမြစ်ပေါ်

အခြေခံ၍ အသက်မွေးဝမ်းကျောင်းဆိုင်ရာ နည်းပညာသင်တန်းများ ပေးရန်လိုအပ်ခြင်း။  
ဈေးကွက်များနှင့် ချိတ်ဆက်ဆောင်ရွက်ပေးရန် လိုအပ်ခြင်းတို့ ဖြစ်ပါသည်။

ဦးဆောင်ဆွေးနွေးသူ -ဦးဝင်းနိုင်၊ ဦးမျိုးကိုကို

ပါဝင်ဆွေးနွေးသူ -ကျား -၁၀ ဦး

မ - ၁၈ ဦး



ကျေးရွာ၏အနာဂတ်ရူပါရုံမြင်ကွင်းဖော်ထုတ်ခြင်း

(၅)နှစ်တာမြင်ကွင်းပုံ

ရက်စွဲ ၂.၇.၂၀၂၀.၁၆

အချိန်	အမျိုးသမီး တစ်နေ့တာ လုပ်ဆောင်ချက်
၁:၀၀	ကလေးဖြူစု သည့် အိပ်သည်
၂:၀၀	- " -
၃:၀၀	ဒုတိယသည်
၄:၀၀	ကလေးနို့ထိုက်/ထမင်းချက်/ရေခဲတစ်
၅:၀၀	ရေခဲ/ကလေးကျောင်းသွား/၇၄(ပိုင်ဆိုင်)
၆:၀၀	ကလေးနို့ထိုက်/ထမင်းကျွေး/ကျေးခမ္ဘာ
၇:၀၀	ကလေးကျောင်းပို့
၈:၀၀	လုပ်ငန်းခွင်သို့ထမင်းပို့
၉:၀၀	ပေါင်းကောကပ်ထမင်းခွေ
၁၀:၀၀	ဒုတိယဖြို/ထမင်းချက်
၁၁:၀၀	ကျောင်းသား/အမေဒုတိယထမင်းကျွေး
၁၂:၀၀	ထမင်းစား
၁၃:၀၀	ကလေးကျောင်းပို့/အဝတ်လျှော်
၁၄:၀၀	ရေချိုး
၁၅:၀၀	ရေဆံ
၁၆:၀၀	ထမင်းချက်
၁၇:၀၀	ကျောင်းသား/ကလေး/ရေချိုး
၁၈:၀၀	ထမင်းစား
၁၉:၀၀	ကလေးအဖြူ
၂၀:၀၀	အမေဒုတိယဖြို/၁၇၇:ထပ်ဖြူ
၂၁:၀၀	ဒုတိယထမင်းစား/အနားယူသည်
၂၂:၀၀	- " -
၂၃:၀၀	- " -
၂၄:၀၀	- " -

အချိန်	အမျိုးသား တစ်နေ့တာ လုပ်ဆောင်ချက်
၁:၀၀	ဒုတိယသည်
၂:၀၀	"
၃:၀၀	နွားအစားကျွေးသည်
၄:၀၀	လုပ်ငန်းခွင်သို့သွားသည်
၅:၀၀	- " -
၆:၀၀	- " -
၇:၀၀	- " -
၈:၀၀	ထမင်းစားနားသည်
၉:၀၀	အလုပ်လုပ်သည် (ယာဝတ္တန်)
၁၀:၀၀	- " -
၁၁:၀၀	ဒုတိယဖြို/၈၇ချိုး
၁၂:၀၀	ထမင်းစား
၁၃:၀၀	နွားကျောင်း/ဝါးစုတ်
၁၄:၀၀	"
၁၅:၀၀	"
၁၆:၀၀	"
၁၇:၀၀	"
၁၈:၀၀	ဒုတိယဖြို/ရေချိုး
၁၉:၀၀	ထမင်းစား
၂၀:၀၀	အလုပ်အကြမ်းတိုင်းဖမ်းဆွဲခွေ
၂၁:၀၀	အနားယူ/ဒုတိယထမင်းစားသည်
၂၂:၀၀	- " -
၂၃:၀၀	- " -
၂၄:၀၀	- " -

ပေါင်ဆွေဆွေသူ  
 ကျား - ၁၀ ဦး  
 မှ - ၁၈ ဦး

မှတ်တမ်းတင်သူ  
  
 ဦးထွန်းမြတ်ကျော်

မကွေးတိုင်းဒေသကြီး၊စေတုတ္ထရာမြို့နယ်၊ဘူးကျေးရွာအုပ်စု၊အထက်လယ်ကျေးရွာသုံး  
 တွင်ရှိသောအမျိုးသား၊အမျိုးသမီးများ၏ တစ်နေ့တာအလုပ်ချိန်ပြဇယားအား  
 သုံးသပ်ချက်

နေ့စွဲ - ၂၃.၁.၂၀၁၆

စတင်ဆွေးနွေးချိန်	- ၄ : ၀၀
ပြီးဆုံးချိန်	- ၄ : ၃၀
ကြာချိန်	- ၀ : ၃၀
နေရာ	- အထက်လယ်ကျေးရွာ

အမကကျောင်း

အထက်လယ်ကျေးရွာ အမကကျောင်းတွင် (၂၃.၁.၂၀၁၆) ရက်နေ့က ပြုလုပ်ခဲ့သော ရွာလုံးကျွတ် ကျေးရွာအစည်းအဝေးမှ အမျိုးသား၊ အမျိုးသမီးများ တစ်နေ့တာ အလုပ်ချိန်ဇယား သုံး သပ်ချက်တွင် အထက်လယ်ကျေးရွာတွင်ရှိသော အမျိုးသမီးများသည် နံနက်(၄)နာရီတွင် အိပ်ယာထပြီး ထမင်းချက်ကြသည်။ နံနက်(၅)နာရီခန့်တွင် ဆွမ်းပို၊ နံနက်စာ ထမင်း စားသောက်ပြီး နံနက် (၆) နာရီခန့်တွင် ကလေးနှင့် မိအို ဖအို တို့အား ထမင်းကျွေး ပါသည်။နံနက်(၇)နာရီတွင် ကလေးကျောင်းပို့ပြီးယာခင်းသို့ သွားပါသည်။(၁၀)နာရီမှစတင်ကာနေ့လည်စာပြင်ဆင်ချက်ပြုတ်ပြီး (၁၁)နာရီတွင် ကျောင်းသားနှင့်မိအိုဖအိုတို့အားထမင်းကျွေးပြီး(၁၂)နာရီတွင် နေ့လည်စာ ထမင်းစားခြင်းတို့ကိုပြုလုပ်ပြီး ခေတ္တအနားယူကြသည်။ နေ့လယ်(၁)နာရီတွင် ကလေးကျောင်းပို့၊အဝတ်လျှော်၊ရေချိုး အိမ်မှုကိစ္စလုပ်ကာ ညနေ(၃)နာရီတွင် ရေခပ်ထမင်းချက်၊(၅)နာရီတွင်ကလေးများ ရေချိုးပေး၊ အဝတ်လျှော်ရေချိုးကာ ည(၆)နာရီတွင် ကလေးများကို ထမင်းကျွေး၊ညစာစားပြီး ကလေးစာပြု နောက်နေ့လုပ်ငန်းကိစ္စများတိုင်ပင်ပြင်ဆင်ပြီး၊ည(၈)နာရီတွင်ဘုရားဝတ်ပြုမိဘများအိပ်ယာပြင်ပေးပြီး အိပ်ယာဝင်ခဲ့သည်။ ထို့ကြောင့်အထက်လယ်ကျေးရွာရှိ အမျိုးသမီးများသည် အနားယူချိန် အနည်းငယ်သာရှိပြီး အလုပ်ချိန် များလွန်းလှသည်။

အထက်လယ်ကျေးရွာရှိ အမျိုးသားများသည် နံနက် (၃) နာရီတွင် အိပ်ယာထ နွားစာကျွေးပြီး (၄) နာရီတွင် လုပ်ငန်းခွင်သို့ သွားကြပါသည်။ နံနက် (၈) နာရီတွင် ထမင်းစားနားပြီး (၁၁) နာရီတွင်

အိမ်ပြန်၊ ရေချိုး၊ နံနက် (၁၂) နာရီတွင် ထမင်းစားကာ ခေတ္တအနားယူပြီး (၁)နာရီတွင် နွားကျောင်း ပြန်ဆင်းကြပါသည်။ ညနေ (၆) နာရီတွင် အလုပ်မှပြန်ကာ ရေချိုးပြီး အနားယူကြပါသည်။ထို့နောက် ညနေ (၇) နာရီခန့်တွင် ညစာထမင်းစားပြီး လူမှုရေးကိစ္စ စီးပွားရေးကိစ္စ များဆွေးနွေးပါသည်။ ထို့နောက်ည (၉) နာရီခန့်တွင် ဘုရားဝတ်ပြု အိပ်ယာဝင်ကြပါသည်။



ဦးဆောင်ဆွေးနွေးသူ - ဦးဝင်းနိုင်၊ဦးမျိုးကိုကို

ပါဝင်ဆွေးနွေးသူ - ကျား -၁၀ ဦး  
- မ - ၁၈ ဦး

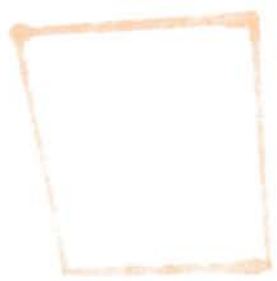

നന്നം ( ) കറിയെ തൂ വി. ഡി. ഗൗരവസ്യം തലേ തുറവെ നീർ. തൂനഷ്ട്യാ പൃഷ്ഠിതരേ

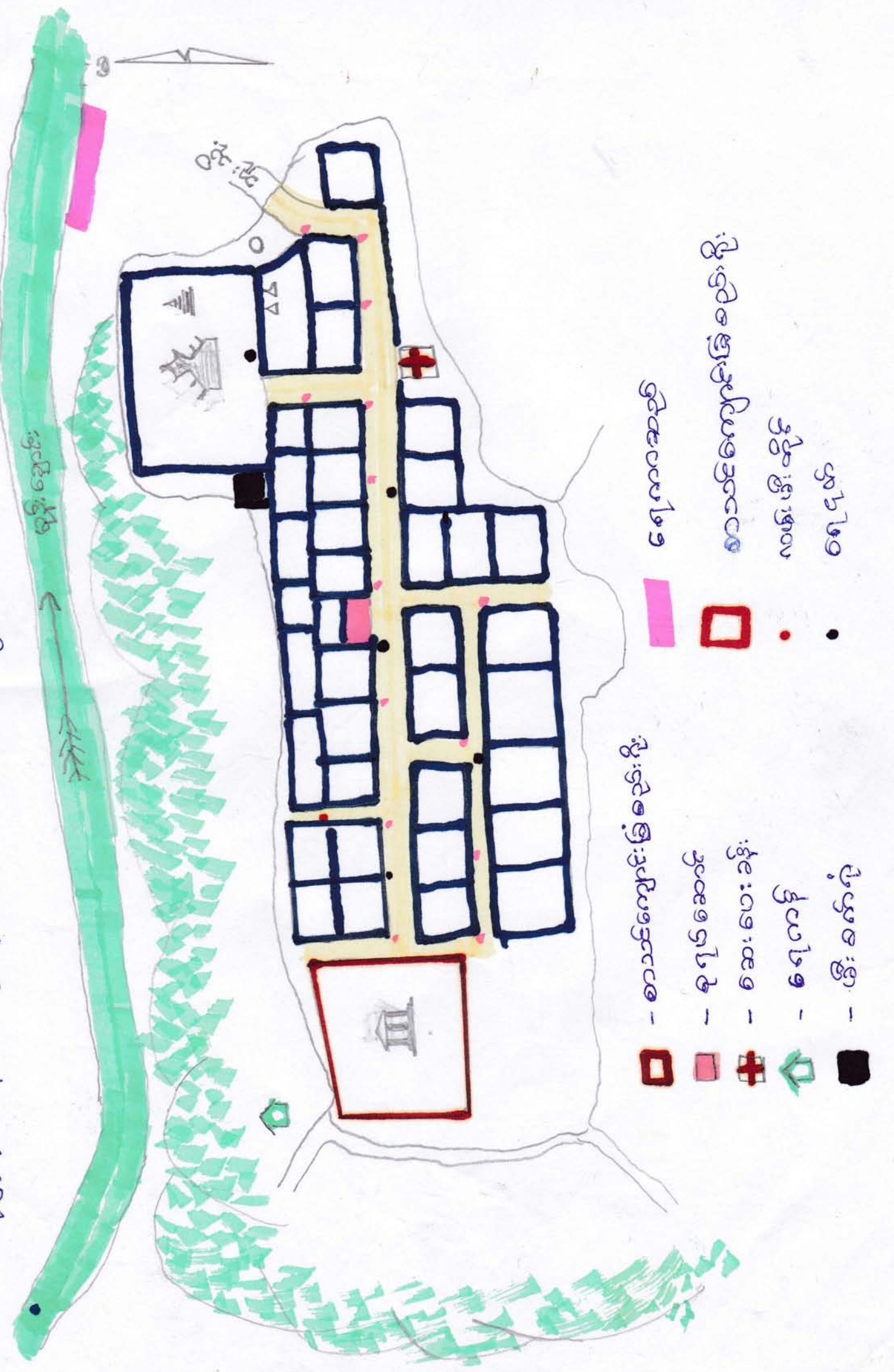

မကွေးတိုင်းဒေသကြီး၊ စေတုတ္ထရာမြို့နယ်၊ ဘူးကျေးရွာအုပ်စု၊ အထက်လယ်ကျေးရွာ၏  
ကျေးရွာသမိုင်းကြောင်း သုံးသပ်ချက်များ

နေ့စွဲ - ၂၃ . ၁ . ၂၀၁၆



စတင်ဆွေးနွေးချိန် - ၄ : ၃၀

ပြီးဆုံးချိန် - ၅ : ၀၀

ကြာချိန် - ၀ : ၃၀

နေရာ အထက်လယ်ကျေးရွာ၊

မူလတန်းကျောင်း။

အထက်လယ်ကျေးရွာသည်၊ မကွေးတိုင်းဒေသကြီး၊ စေတုတ္ထရာမြို့နယ်တွင် တည်ရှိပါသည်။ စေတုတ္ထရာမြို့မှ မိုင် (၃၂) ခန့်ကွာဝေးပြီး မော်တော်ဆိုင်ကယ်ဖြင့် နှစ်နာရီခွဲကျော်မျှ သွားလာရပါသည်။ ခရိုင်ချင်းဆက်လမ်းမကြီးမှ အလယ်ဟန်ထောက် - ဘူး - တပွင်လမ်းခွဲဖြင့် (၁၆) မိုင်အကွာ ဘူးကျေးရွာမှ မုန်းချောင်းကိုဖြတ် ကူးပြီး တောင်ဘက်သို့ ဆက်လက်သွားရပါသည်။ မှတ်တမ်းကောက်ယူချိန်တွင် အိမ်ခြေ (၃၄) အိမ်ရှိပြီး ချင်းတိုင်းရင်းသားများ အများစုဖြစ်ပြီး ဗမာလူမျိုးများလည်း ရှိသည်။ အထက်လယ်ရွာဟု အဘယ်ကြောင့် ခေါ်ဆိုခြင်းဖြစ်ကြောင်း မသိရပါ။ ယခင်က အထက်လယ်ကျေးရွာသည် မကြီးကျေးရွာတစ်ဖက်ကမ်း မုန်းချောင်းအနောက်ဖက်ကမ်းတွင် တည်ရှိခဲ့သည်။ (၁၉၆၈) ခုနှစ်တွင် မုန်းချောင်းရေတိုက်စား၍ ရွာလုံးကျွတ် ရွှေ့ပြောင်းခဲ့ရသည်။ ရွာရှိ အချို့အိမ်ထောင်စုများလည်း သဘာဝဘေးလွတ်ရာ ဒေသများသို့ ပြောင်းရွှေ့သွားခဲ့ကြသည်။ ယခု ရွာနေရာသည် (၁၉၆၈) ခုနှစ်တွင် တည်ထောင်ခဲ့သော ကျေးရွာဖြစ်သည်။

**စီးပွားရေး**

သဘာဝဘေးအန္တရာယ်အဖြစ် ၁၉၆၈ ခုနှစ် ၂၀၀၉/၂၀၁၀ ခုနှစ်များက လယ်များနှင့် ယာကင်းများ ရေလွှမ်းမိုးသဖြင့် သီးနှံများ ပျက်စီးဆုံးရှုံးခဲ့ရပါသည်။ ၂၀၁၅ ခုနှစ် ရေဘေးတွင်မူ လယ်ယာမြေများမှာ လုံးဝစိုက်ပျိုးမရတော့သည်အထိ ပျက်စီးဆုံးရှုံးခဲ့ရပါသည်။ မြေပဲ၊ ပဲစဉ်းငုံ၊ စပါး၊ နှမ်းစိုက်ပျိုးခြင်းတို့ကို စီးပွားဖြစ်ရောင်းချရန်မဟုတ်ဘဲ စားသောက်ရန်အတွက်သာ စိုက်ပျိုးကြပါသည်။ အထက်လယ်ကျေးရွာတွင်းသို့ မော်တော်ကားလမ်း မဝင်ရောက်နိုင်ပါ။

ရွာတွင်ဈေးဆိုင်ကြီးကြီးမားမားမရှိဘဲ ဈေးဝယ်လိုပါက မုန်းချောင်းတစ်ဖက်ကမ်းရှိ ဘူးကျေးရွာသို့ မုန်းချောင်းကိုကူးကာ သွားရောက် ဝယ်ယူကြရသည်။

**ကျန်းမာရေး**

အထက်လယ်ကျေးရွာတွင် ကျန်းမာရေးစောင့်ရှောက်မှု အတွက် အရံသားဖွား တစ်ဦးသာရှိသည်။ ကျန်းမာရေးဆေးပေးခန်း မရှိပါ။ အရေးပေါ်ကျန်းမာရေးအတွက် မုန်းချောင်းကို လှေဖြင့်ကူး၍ တစ်ဖက်ကမ်းမှ ဘူးရွာသို့ သွားရောက်ကြရသည်။

**ပညာရေး**

အထက်လယ်ကျေးရွာတွင် တွဲဖက်မူလတန်းကျောင်း တစ်ကျောင်းသာရှိသည်။ ယခင်ကကျေးရွာရန်ပုံငွေဖြင့် ဆရာ/မ ငှားခဲ့ရသော်လည်း လူထုဗဟိုပြုစီမံကိန်း ပထမနှစ် ထောက်ပံ့ငွေဖြင့်ကျောင်းဆောင်သစ် ဆောက်လုပ်ပြီးနောက် မြို့နယ်ပညာရေးဌာနမှဆရာမတစ်ဦး ချထားပေးခဲ့သည်။

ဦးဆောင်ဆွေးနွေးသူ - ဦးထူးမြတ်ကျော်၊ ဒေါ်မြတ်ဆုမွန်။

ပါဝင်ဆွေးနွေးသူ - ကျား ၁၀ ဦး  
- မ ၁၈ ဦး

ကျေးရွာ၏ သဘာဝသယံဇာတ အရင်းအမြစ်နှင့် လူမှုရေးပြုမြေပုံ ရေးဆွဲခြင်း

မြို့နယ် စစ်တွေ ရှာ... ကျေးရွာအုပ်စု ခူး..... ကျေးရွာ ဒုတိယ ရက်စွဲ ၂ . ၅ . ၂၀၁၆

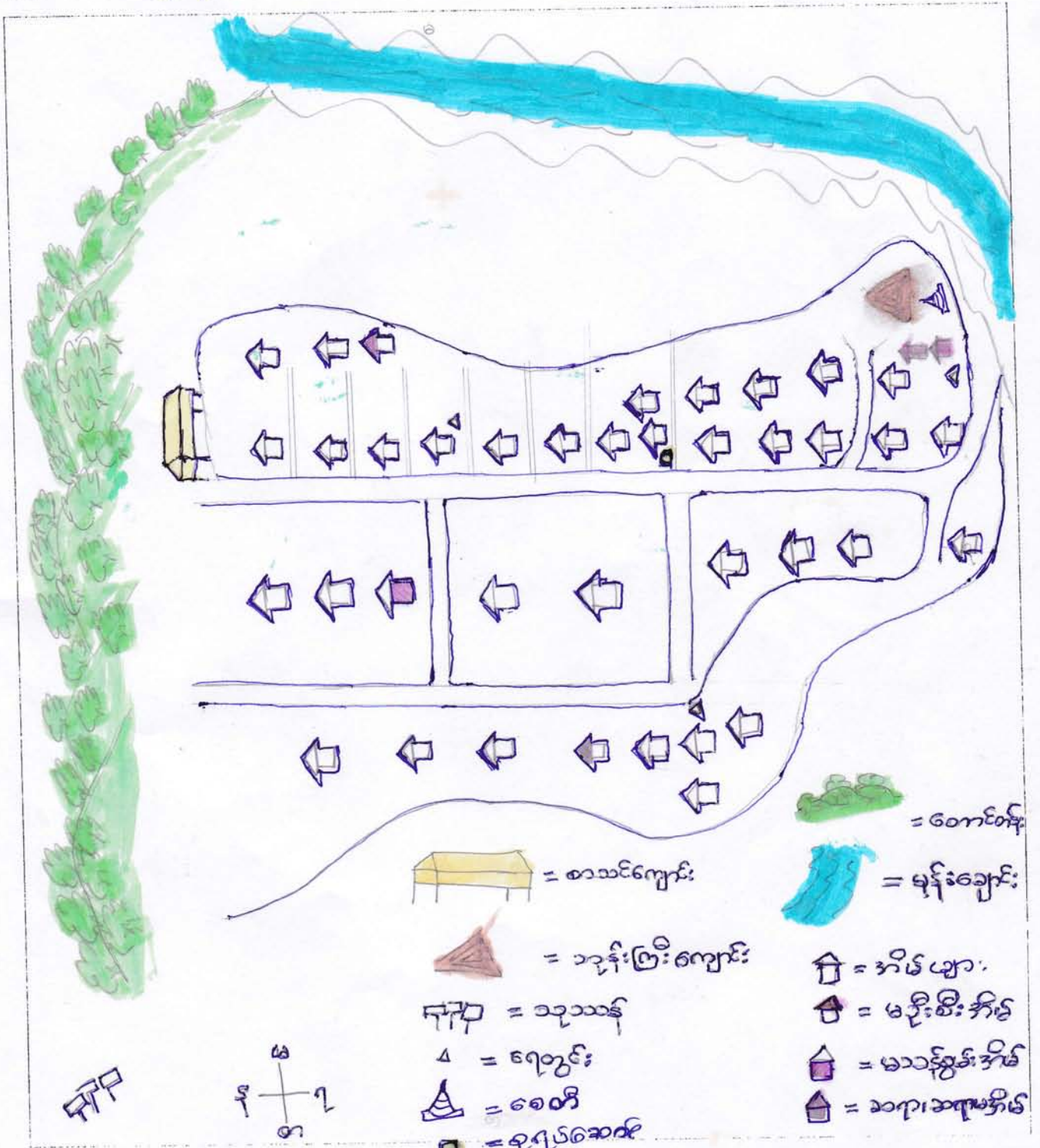

ပါဝင်ဆွေးနွေးသူ -  
 ကျား - ၁၀ ဦး  
 မ - ၁၉ ဦး

မှတ်တမ်းတင်သူ  
 ဒေါ်ဖြူစုစု  
 Myat Su Su

မကွေးတိုင်းဒေသကြီး၊ စေတုတ္ထရာမြို့နယ်၊ ဘူးကျေးရွာအုပ်စု၊  
အထက်လယ်ကျေးရွာ၏ လူမှုရေးပြင်ဆင်မှုသုံးသပ်ချက်။

နေ့စွဲ - ၂၃ - ၁ - ၂၀၁၆ နေ့လည်

စတင်ဆွေးနွေးချိန် - ၂ : ၀၀

ပြီးဆုံးချိန် - ၂ : ၃၀

ကြာချိန် - ၀၀ : ၃၀

နေရာ - အထက်လယ်ကျေးရွာ

အမက ကျောင်း

အထက်လယ်ကျေးရွာသည် စေတုတ္ထရာမြို့နယ် ဘူးကျေးရွာအုပ်စုတွင်တည်ရှိပြီး အိမ်ခြေ ၃၄ ခန့်၊ လူဦးရေအမျိုးသား ၇၅ ဦး၊ အမျိုးသမီး ၆၉ ဦးရှိပါသည်။ အထက်လယ်ကျေးရွာတွင် နေထိုင်သူများမှာ ဗုဒ္ဓဘာသာကို ယုံကြည်ကိုးကွယ်ကြပြီး ဘုန်းတော်ကြီးကျောင်း ၁ ကျောင်းနှင့် စေတီတစ်ဆူ ရှိပါသည်။ အထက်လယ်ကျေးရွာရှိ ရွာတွင်းလမ်းများသည် မြေသားလမ်းများ ဖြစ်ပါသည်။ ၂၀၁၅ ခုနှစ် ရေဘေးသင့်ခဲ့ပြီးနောက် ပြင်ပအလှူရှင်များမှ ရွာလမ်းများအား ချောင်းကျောက်များ ခင်းပေးခဲ့သည်။ အထက်လယ်ကျေးရွာတွင် နေထိုင်သူအများစုမှာ လယ်ယာလုပ်ငန်းကို လုပ်ကိုင်ကြသည်။ ကျားပန်း လုပ်ကိုင်သူများလည်း ရှိသည်။ အထက်လယ်ကျေးရွာတွင် အမျိုးသမီး ဦးဆောင်သော အိမ်ထောင်စု(၃)စုရှိပြီး၊ မသန်စွမ်းရှိအိမ်ထောင်စု(၁) စု ရှိပါသည်။ အများစုနေထိုင်သော အိမ်ပုံသဏ္ဍန်မှာ သက္ကယ်မိုး၊ ထရံကာများ ဖြစ်ကြပြီး ကျေးရွာတွင် ဈေးဆိုင် မရှိပါ။

**သောက်သုံးရေရရှိမှု**

အထက်လယ်ကျေးရွာတွင် သောက်သုံးရေကို လက်တူးတွင်းတွင်းကျယ်များမှ ရရှိသည်။ ကျေးရွာတွင်လက်တူးရေတွင်း ၃ တွင်းရှိသည်။ ၂ တွင်းမှာ နွေရာသီတွင် ရေမရရှိပါ။ အထက်လယ်ရွာ၏ အောက်ခံမြေသားမှာ နန်းမြေများဖြစ်သောကြောင့် ရေတွင်းတူးဖော်ရန်



ခက်ခဲသဖြင့် ကျေးရွာအတွင်းတွင် ရေတွင်း ၃ တွင်းသာရှိသည်။ ကျေးရွာနှင့် ၂ မိုင်နီးပါးခန့် အကွာတွင် သဘာဝစမ်းရေထွက်တစ်ခုရှိကြောင်း သိရှိရပြီး ထိုစမ်းရေထွက်မှရေကို ကျေးရွာသို့ ပိုက်လိုင်းဖြင့် သွယ်ယူဖြန့်ဝေနိုင်ကြောင်း သိရပါသည်။

**လမ်းပန်းဆက်သွယ်ရေး**

အထက်လယ်ကျေးရွာ၏ ရွာတွင်းလမ်းများသည် ကျောက်ခင်းလမ်းများ ဖြစ်သော်လည်း စနစ်တကျခင်းထားခြင်းမဟုတ်ခြင်း၊ ချောင်းကျောက်များအား လမ်းများပေါ်တွင် ဖြန့်ခင်းထားခြင်းများကြောင့် သွားလာရေးအဆင်မပြေပါ။ အထက်လယ်ကျေးရွာသို့ မော်တော်ကားများ ဝင်ရောက်နိုင်သောလမ်း မရှိပါ။ ပွင့်လင်းရာသီ မုန်းချောင်းရေနည်းချိန်တွင်သာ ဘူးကျေးရွာဘက်ကမ်းသို့ ဝါးတံတားဖြင့် ဆက်သွယ်နိုင်ပြီး မုန်းချောင်းရေများချိန်တွင် လှေများဖြင့်သာ သွားလာနိုင်သည်။

**ပညာရေး**

အထက်လယ်ကျေးရွာတွင် တွဲဘက်မူလတန်းကျောင်းသာရှိသည်။ ယခင်ကကျေးရွာမှ ကျောင်းဆရာမ ငှားခဲ့ရသော်လည်း ၂၀၁၅ ခုနှစ် လူထုဗဟိုပြုစီမံကိန်း ပထမနှစ် ထောက်ပံ့ငွေဖြင့် ကျေးရွာစာသင်ကျောင်း ဆောက်လုပ်ခဲ့ပြီးနောက် မြို့နယ်ပညာရေးဌာနမှ ကျောင်းဆရာမ တစ်ဦးချထားပေးခဲ့သည်။ ထို့ကြောင့် အထက်လယ်ကျေးရွာတွင် ကျောင်းနေအရွယ်ကလေးတိုင်း မူလတန်းပညာကို သင်ယူနိုင်ကြပြီဖြစ်ပါသည်။ အလယ်တန်းအဆင့်နှင့် အထက်တန်းအဆင့်ကို ဘူးကျေးရွာအထက်တန်းကျောင်းခွဲသို့ သွားရောက် ပညာသင်ကြားကြရသည်။ အထက်လယ်ကျေးရွာတွင် စာကြည့်တိုက်မရှိသဖြင့် ကျေးရွာသား/သူများမှာ စာပေဗဟုသုတ လက်လှမ်းမီစွာ လေ့လာနိုင်ခြင်းမရှိပါ။ မိုးအခါတွင် ကျောင်းသား/သူများ ကျောင်းတက်လျှင် သွားလာရေးအခက်အခဲရှိပါသည်။

**ကျန်းမာရေး**

အထက်လယ်ကျေးရွာတွင် ဆေးပေးခန်းမရှိသောကြောင့် ကျန်းမာရေးအတွက် ဘူးကျေးရွာဆေးပေးခန်းသို့ သွားရောက်ကုသရပါသည်။ ဘူးကျေးရွာဆေးပေးခန်းသို့ သွားရောက်ရာတွင် မုန်းချောင်းရေနည်းချိန်တွင် အဆင်ပြေသော်လည်း မုန်းချောင်းရေများချိန်တွင် ခက်ခဲခြင်း ၊ နွမ်းပါးသူများအဖို့ ငွေကြေးမတတ်နိုင်ခြင်းတို့ကြောင့် ကျန်းမာရေးကို လက်လှမ်းမီစွာ

စောင့်ရှောက်ခံရခြင်း မရှိပါ။ ယင်ကောင်ကြောင် ဖြစ်ပွားသောရောဂါများ မဖြစ်ပွားစေရန် တစ်ရွာလုံး ယင်လုံအိမ်သာကို အသုံးပြုကြပါသည်။ သဘာဝဘေးအန္တရာယ် အသိပေးထုတ်ပြန်ချက်များကို ရေဒီယိုသတင်းများမှ၎င်း၊ မြို့နယ်အုပ်ချုပ်ရေးအဖွဲ့မှ သတင်းပေးပို့ခြင်းဖြင့်၎င်း ကြားသိရပါသည်။

**ပြဿနာအနှစ်ချုပ်**

အထက်လယ်ကျေးရွာတွင် တစ်နှစ်ပတ်လုံး သောက်သုံးရေ လုံလောက်လွယ်ကူစွာ မရရှိခြင်း၊ ကျေးရွာလမ်းများ သွားလာရခက်ခဲခြင်း၊ ကျန်းမာရေးစောင့်ရှောက်မှုများ လုံလောက်စွာမရှိခြင်း၊ လမ်းပန်းဆက်သွယ်ရေးခက်ခဲခြင်း၊ စာပေဗဟုသုတများ လေ့လာရန်ခက်ခဲခြင်း၊ အလယ်တန်းနှင့် အထက်တန်းဆင် ကျောင်းသူကျောင်းသားများ မုန်းချောင်းရေများချိန်တွင် သွားလာရခက်ခဲခြင်းများ တွေ့ရပါသည်။

ဦးဆောင်ဆွေးနွေးသူ -ဦးဝင်းနိုင်၊ဦးမျိုးကိုကို

ပါဝင်ဆွေးနွေးသူ -ကျား ၁၀ ဦး

-မ ၁၉ ဦး



အထက်လယ်ကျေးရွာ၏ ကျေးရွာလက်စွဲစာအုပ်ပြုလုပ်ခြင်း  
မှတ်တမ်းဓာတ်ပုံများ



အထက်လယ်ကျေးရွာကျေးရွာဖွံ့ဖြိုးရေးအစီအစဉ်ဆောင်ရွက်မှုမှတ်တမ်းဇာတ်ပုံများ



ကျေးရွာခြံရံရေး အထောက်အကူပြုကော်မတီ ဖွဲ့စည်းပုံ

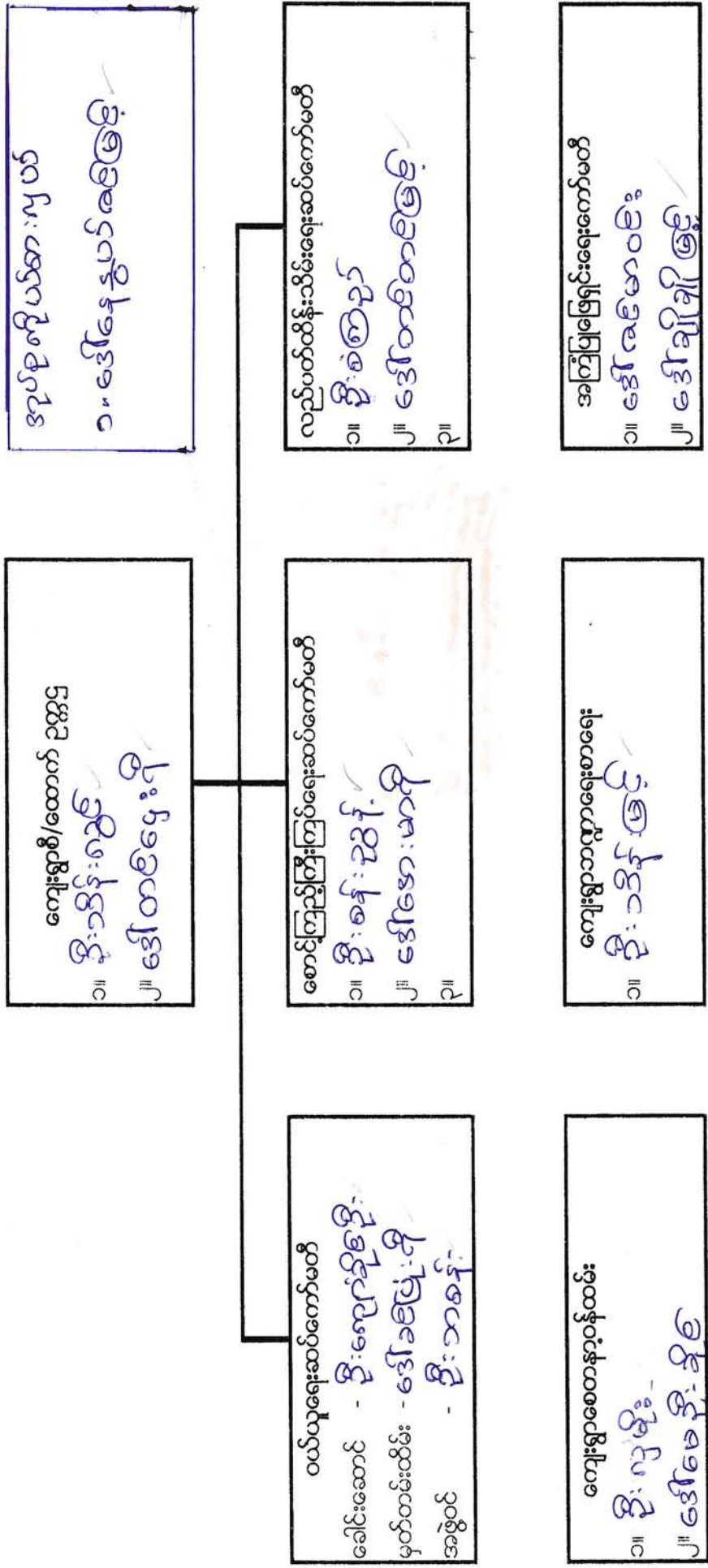

ကျေးရွာ/ရပ်ကွက်/ဥက္ကဋ္ဌ  
၁။ ဦးခင်လင်း  
၂။ ဒေါ်တင်စန်း

လည်ပတ်ထိန်းသိမ်းရေးဆပ်ကော်မတီ  
၁။ ဦးစံစွာ  
၂။ ဒေါ်တင်စန်း

အကြံပြုဖြေရှင်းရေးကော်မတီ  
၁။ ဒေါ်မြဖြူဖြူ  
၂။ ဒေါ်ခင်စန်း

ကျေးရွာ/ရပ်ကွက်/ဥက္ကဋ္ဌ  
၁။ ဦးခင်လင်း  
၂။ ဒေါ်တင်စန်း

စောင့်ကြည့်ကြီးကြပ်ရေးဆပ်ကော်မတီ  
၁။ ဦးစန်းစွာ  
၂။ ဒေါ်အေးမာရီ

ကျေးရွာစေတနာ့ဝန်ထမ်း  
၁။ ဦးကျော်စွာ  
၂။ ဒေါ်ခင်စန်း

ဝယ်ယူရေးဆပ်ကော်မတီ  
ခေါင်းဆောင် - ဦးကျော်စွာ  
မှတ်တမ်းထိမ်း - ဒေါ်ခင်မြ  
အဖွဲ့ဝင် - ဦးဘဇော်

ကျေးရွာစေတနာ့ဝန်ထမ်း  
၁။ ဦးကျော်စွာ  
၂။ ဒေါ်ခင်စန်း

ပုံစံအရ ဂုဏ်ထူးဆောင်များ၏ ဝန်ထမ်းအဖွဲ့အစည်း

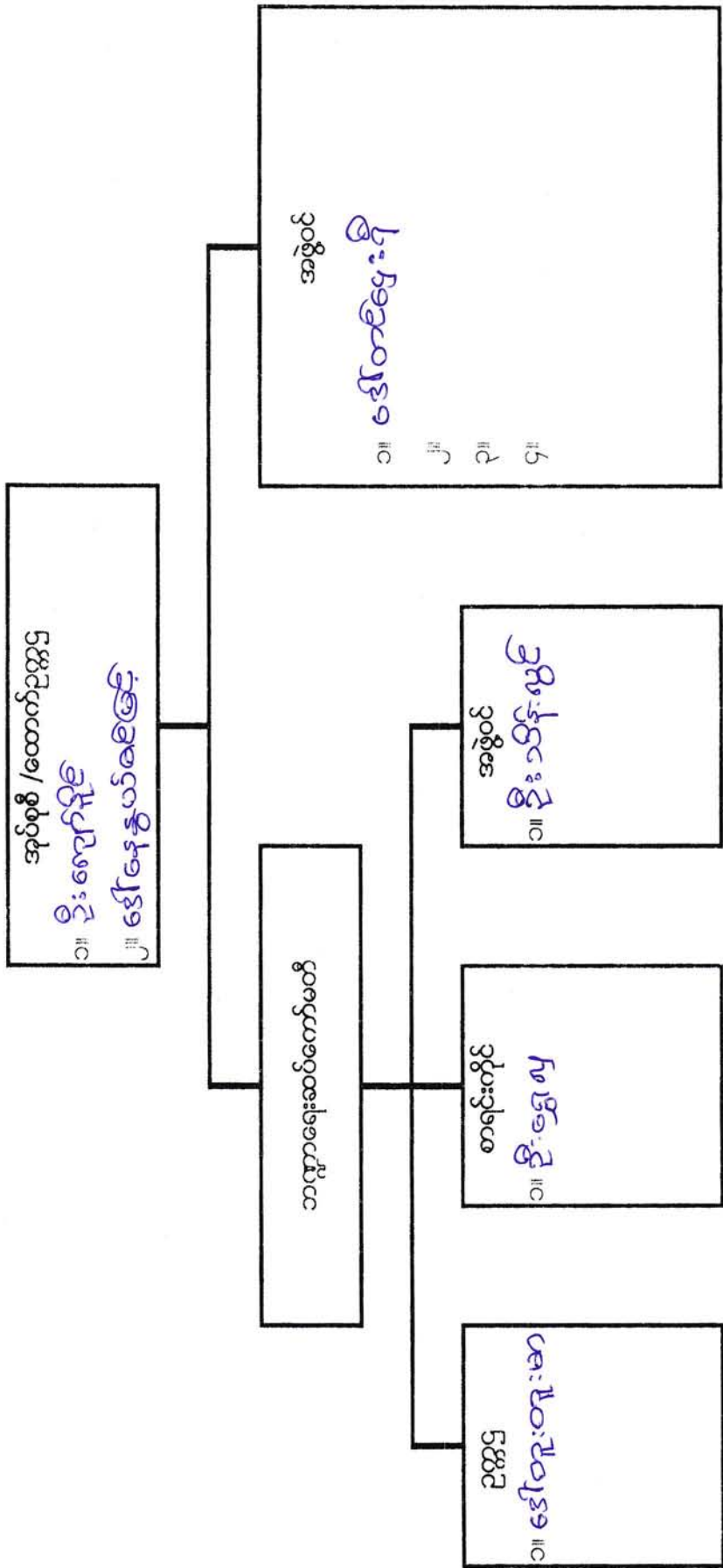

အဖွဲ့အစည်း

အထွေထွေအဖွဲ့

အထွေထွေအဖွဲ့

အထွေထွေအဖွဲ့

အထွေထွေအဖွဲ့

အထွေထွေအဖွဲ့

အထွေထွေအဖွဲ့

အထွေထွေအဖွဲ့

ကျေးရွာဖွံ့ဖြိုးရေး အထောက်အကူပြုကော်မတီ ဖွဲ့စည်းပုံ

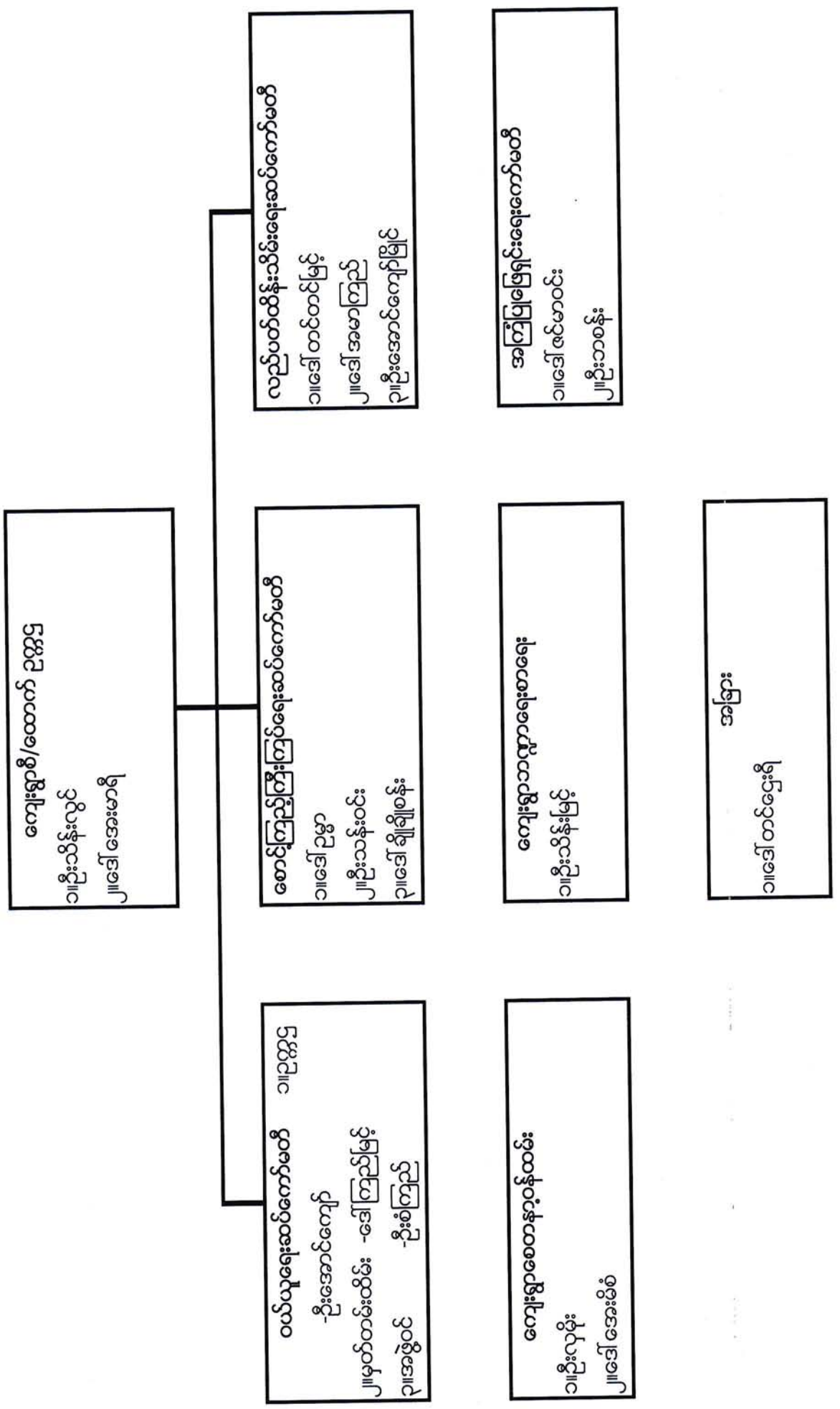

ကျေးရွာအုပ်စု ဖွံ့ဖြိုးရေး အထောက်အကူပြုကော်မတီ ဖွဲ့စည်းပုံ

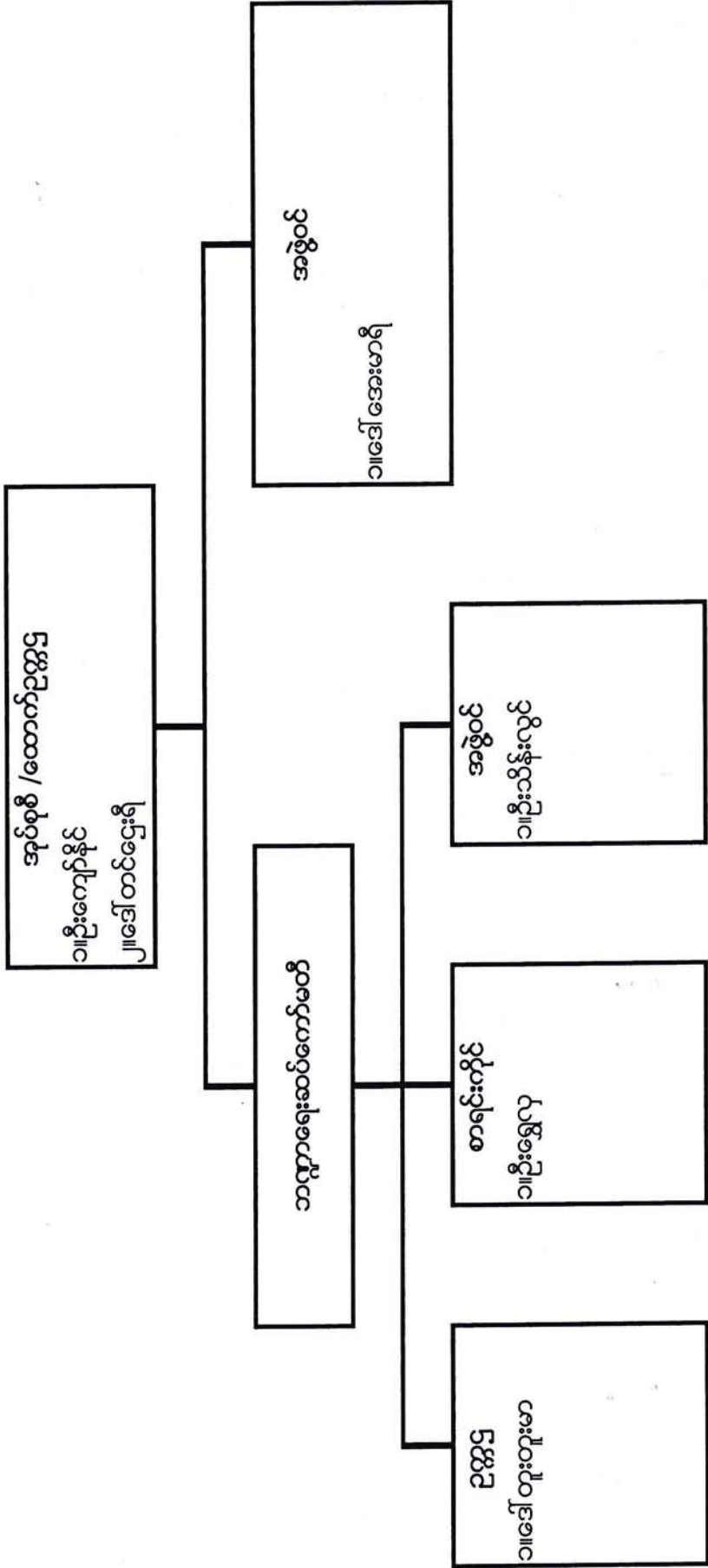





ပုံစံစ-၁ ကျေးရွာအခြေခံအချက်အလက်များ (Form PC 1)

လမ်းညွှန်ချက်/ကျေးရွာတစ်ရွာသို့ ပထမဆုံးမိတ်ဆက်ခရီးသွားရောက်သောအခါ လူထုစည်းရုံးရေးမှူးသည် ကျေးရွာခေါင်းဆောင်များအားကျေးရွာအချက်အလက်များကိုမေတ္တာရပ်ခံ၍တောင်းခံရမည်။ ဤအချက်အလက်များကိုစီမံကိန်းမိတ်ဆက်အစည်းဝေးမတိုင်မီတောင်းခံရမည်။ စီမံကိန်းမိတ်ဆက်အစည်းဝေးတွင် လူထုစည်းရုံးရေးမှူးသည် ဤအချက်အလက်များအားစစ်ဆေးပီးမှန်ကန်အောင်ပြုလုပ်ရမည်။ ပြီးနောက်တွင် လူထုစည်းရုံးရေးမှူးမှ သတင်းအချက်အလက်ထဲသို့ Tablets မှတစ်ဆင့် ဖြည့်သွင်းရမည်။

ကျေးရွာအုပ်ချုပ်ရေးမှူးအမည် <b>ဦးခင်အောင်</b>	ကျေးရွာအုပ်ချုပ်ရေးမှူး၏ဖုန်းနံပါတ် <b>မြို့နယ် ဆေးဥက္ကဋ္ဌ</b>	လူထုစည်းရုံးရေးမှူး၏အမည် <b>ဦးစောနိုင်</b>
မြန်မာ့တိုင်းဒေသကြီး <b>မကွေး</b>	<b>မြို့နယ် ဆေးဥက္ကဋ္ဌ</b>	ကျေးရွာအုပ်စု <b>၁၇</b>
		ကျေးရွာ <b>အထက်ပင်လယ်</b>

က. လူဦးရေ

လူမျိုးစု	အိမ်ထောင်စုအရေအတွက်	ကိုးကွယ်သည့်ဘာသာ	အိမ်ထောင်စုအရေအတွက်
လူမျိုးစု (၁) <b>ချင်း</b>	<b>၃၀</b>	ဘာသာ(၁) <b>ဗုဒ္ဓ</b>	<b>၃၀</b>
လူမျိုးစု (၂) -----		ဘာသာ(၂) -----	
လူမျိုးစုရော <b>၂၅ (ချင်း ၁၈)</b>	<b>၆</b>	ဘာသာရော <b>ဗုဒ္ဓ</b>	<b>၆</b>

လူဦးရေ	အမျိုးသား(အရေအတွက်)	အမျိုးသမီး(အရေအတွက်)
လူဦးရေ	<b>၇၅</b>	<b>၆၉</b>
အိမ်ထောင်ဦးစီး	<b>၃၃</b>	<b>၃</b>

(ခ) လက်လှမ်းမီအသုံးပြုနိုင်သည့်အဆောက်အဦများ

စာသင်ကျောင်း	အမှတ်ခြစ်ပါ	ကျန်းမာရေး	အမှတ်ခြစ်ပါ	ဘာသာရေးအဆောက်အဦ	အမှတ်ခြစ်ပါ
အထက်တန်းကျောင်း	<input type="checkbox"/>	ဆေးရုံ	<input type="checkbox"/>	စေတီ	<input checked="" type="checkbox"/>
အလယ်တန်းကျောင်း	<input type="checkbox"/>	ကျန်းမာရေးဌာန	<input type="checkbox"/>	ဘုန်းကြီးကျောင်း	<input checked="" type="checkbox"/>
မူလတန်းကျောင်း <b>၉</b>	<input checked="" type="checkbox"/>	ကျန်းမာရေးဌာနခွဲ	<input type="checkbox"/>	ဟိန္ဒူဘုရားကျောင်း	<input type="checkbox"/>
မူကြိုကျောင်း	<input type="checkbox"/>	ဆေးပေးခန်း	<input type="checkbox"/>	ခရစ်ယာန်ကျောင်း	<input type="checkbox"/>
အခြား	<input type="checkbox"/>	အခြား	<input type="checkbox"/>	ဗလီ	<input type="checkbox"/>
				အခြား	<input type="checkbox"/>
မှတ်ချက်		မှတ်ချက်		မှတ်ချက်	

(ဂ) ကျွမ်းကျင်သူများမှတ်တမ်း ၊ ကျေးရွာတွင်နေထိုင်သော သို့မဟုတ် တခြားရွာမှလာရောက်သော ကျွမ်းကျင်သူများ

(၁) စာသင်ကျောင်း			(၂) ကျန်းမာရေး			(၃) လက်မှုပညာရှင်		
	ရွာတွင်နေထိုင်သူ	အခြားရွာမှလာသူ		ရွာတွင်နေထိုင်သူ	အခြားရွာမှလာသူ		ရွာတွင်နေထိုင်သူ	အခြားရွာမှလာသူ
မူလတန်းပြဆရာမ	<input type="checkbox"/>	<input checked="" type="checkbox"/>	ဆရာဝန်	<input type="checkbox"/>	<input type="checkbox"/>	လက်သမား	<input type="checkbox"/>	<input type="checkbox"/>
အထက်တန်းပြဆရာမ	<input type="checkbox"/>	<input type="checkbox"/>	လက်ထောက်ကျန်းမာရေးမှူး	<input type="checkbox"/>	<input type="checkbox"/>	ပန်းရံ	<input type="checkbox"/>	<input type="checkbox"/>
အလက်တန်းပြဆရာမ	<input type="checkbox"/>	<input type="checkbox"/>	အမျိုးသမီးကျန်းမာရေးဆရာမ	<input type="checkbox"/>	<input type="checkbox"/>	လျှပ်စစ်ဆိုင်ရာ	<input type="checkbox"/>	<input type="checkbox"/>



မူကြိုဆရာ၊ဆရာမ	<input type="checkbox"/>	<input type="checkbox"/>	အရံသားဖွား	<input type="checkbox"/>	<input type="checkbox"/>	ရေပိုက်သွယ်သူ	<input type="checkbox"/>	<input type="checkbox"/>
အခြား	<input type="checkbox"/>	<input type="checkbox"/>	ပြည်သူ့ကျန်းမာရေးလုပ်သား (၁)/(၂)	<input type="checkbox"/>	<input type="checkbox"/>	စက်ပြင်ဆရာ	<input type="checkbox"/>	<input type="checkbox"/>
မှတ်ချက်				မှတ်ချက်				မှတ်ချက်

(ဃ) ကျေးရွာသို့ ရောက်ရှိနိုင်သည့်လမ်းအခြေအနေ /ကျေးရွာတစ်ရွာသည် ၎င်း၏ကျေးရွာအုပ်စုနှင့် ဆက်သွယ်ထားသော လမ်းအခြေအနေ(အောက်ပါတို့ကိုဝိုင်းပါ)

- ကျောက်ကြမ်းလမ်း
- ကျောက်ခင်းလမ်း
- ကတ္တရာလမ်း
- မြေသားလမ်း
- ကွန်ကရစ်လမ်း
- လူသွားလမ်း
- မော်တော်ဆိုင်ကယ်လမ်း
- အခြား

(င) ကျေးရွာဖွံ့ဖြိုးမှုစီမံချက်

- (၁) လူထုဗဟိုပြုစီမံကိန်းမစတင်မီ ဤကျေးရွာတွင်ကျေးရွာဖွံ့ဖြိုးမှု စီမံချက်ရှိခဲ့ပါသလား? ဝိုင်းပါ  
ရှိပါသည် /မရှိပါ/မသိပါ
- (၂) ရှိခဲ့ပါလျှင် ဤစီမံချက်ကို မည်သည့် ခုနှစ်တွင်ပြင်ဆင်ခဲ့ပါသနည်း? နှစ် ၂၀၁၇/မသိပါ
- (၃) ဤစီမံချက်ကို မြို့နယ်မှအတည်ပြုခဲ့ပါသလား? ပြုခဲ့ပါသည်/မပြုခဲ့ပါ /မသိပါ

(စ) ခရီးအကွာအဝေး

- (၁) ဤကျေးရွာ၏ဗဟိုမှ၎င်းကျေးရွာအုပ်စု၏ဗဟိုအထိခရီးမိုင်မည်မျှကွာဝေးသနည်း? မိုင် ၅.၅၀/မသိပါ
- (၂) ဤကျေးရွာမှ ၎င်းကျေးရွာအုပ်စုဗဟိုအထိသွားလာရာတွင်ကြာမြင့်သည့်အချိန်  
ခြောက်သွေ့ရာသီတွင်ကြာချိန် ၀၀:၇၀ -ထော်လာဂျီ/မော်တော်ဆိုင်ကယ်/ခြေလျှင်/လား/မော်တော်ဘုတ်/  
အခြား ----- စသည်တို့ဖြင့်သွားလျှင်ကြာမြင့်သည့်အချိန်  
မိုးရာသီတွင်ကြာချိန် ၇၀ မိနစ် -----ထော်လာဂျီ/မော်တော်ဆိုင်ကယ်/ခြေလျှင်/လား/မော်တော်ဘုတ်/  
အခြား ကုတ်လျှင် စသည်တို့ဖြင့်သွားလျှင်ကြာမြင့်သည့်အချိန်

(ဆ) ပတ်ဝန်းကျင်ဆိုင်ရာသဘာဝဘေးအန္တရာယ် -

ဤကျေးရွာတွင်ရေကြီးခြင်းကဲ့သို့ သဘာဝဘေးအန္တရာယ်ကျရောက်ဖူးခြင်းရှိပါသလား။  
 မရှိပါ       ရှိပါသည်      ရှိလျှင်ဖော်ပြပါ- ၁၉၆၈ (မေလ ၁၆) ၂၀၁၅

(ဇ) ကျေးရွာတွင် ဖွဲ့စည်းထားသော အဖွဲ့အစည်းများ

လူထုဗဟိုပြုစီမံကိန်းမတိုင်မီ ဤကျေးရွာတွင် ကျေးရွာဖွံ့ဖြိုးရေးအတွက် အစိုးရ(သို့)ရွာသားများကိုယ်တိုင်(သို့) စီမံကိန်းတစ်ခုခုမှ ဖွဲ့စည်းထားသည့် အဖွဲ့အစည်းများရှိပါသလား။

Save the children  
 -----  
 -----

ကျေးရွာခေါင်းဆောင်

အမည် ဦးစံဝဇွန်

လက်မှတ် [Signature]      နေ့စွဲ ၂၇-၁-၂၀၁၆

လူထုစည်းရုံးရေးမှူး

အမည် ဒေါ်ခင်နီစု

လက်မှတ် [Signature]      နေ့စွဲ ၂၇-၁-၂၀၁၆



ပုံစံ - ၈ - ၁ ကျေးရွာအခြေခံအချက်အလက်များ (Form PC 1)

လမ်းညွှန်ချက်၊ ကျေးရွာတစ်ရွာသို့ ပထမဆုံးမိတ်ဆက်ခရီး သွားရောက်သောအခါ လူထုစည်းရုံးရေးမှူးသည် ကျေးရွာ ခေါင်းဆောင်များအား ကျေးရွာအချက်အလက်များကို မေတ္တာရပ်ခံ၍ တောင်းခံရသည်။ ဤအချက်အလက်များကို စီမံကိန်း မိတ်ဆက်အစည်းဝေးမတိုင်မီတောင်းခံရမည်။ စီမံကိန်းမိတ်ဆက်အစည်းဝေးတွင် လူထုစည်းရုံးရေးမှူးသည် ဤအချက်အလက် များအား စစ်ဆေးပြီး မှန်ကန်အောင်ပြုလုပ်ရမည်။ ပြီးနောက်တွင် လူထုစည်းရုံးရေးမှူးမှ သတင်းအချက်အလက်ထဲသို့ Tablets မှ တဆင့် ဖြည့်သွင်းရမည်။

ကျေးရွာအုပ်ချုပ်ရေးမှူး အမည် <b>ဦး သိန်းလွင်</b>	ကျေးရွာအုပ်ချုပ်ရေးမှူး၏ ဖုန်းနံပါတ်	လူထုစည်းရုံးရေးမှူး၏ အမည်
ပြည်နယ်/တိုင်းဒေသကြီး <b>မကွေး</b>	မြို့နယ် <b>စစ်ကိုင်းတောင်</b>	ကျေးရွာအုပ်စု <b>ဘူး</b>
		ကျေးရွာ <b>အောက်လဟာ</b>

က။ လူဦးရေ

လူမျိုးစု	အိမ်ထောင်စုအရေအတွက်	ကိုးကွယ်သည့်ဘာသာ	အိမ်ထောင်စုအရေအတွက်
လူမျိုးစု (၁) <b>ချင်း</b>	<b>၃၈</b>	ဘာသာ (၁) <b>ဗုဒ္ဓ</b>	<b>၃၈</b>
လူမျိုးစု (၂) -----		ဘာသာ (၂) -----	
လူမျိုးစု (၃) -----		ဘာသာ (၃) -----	
လူမျိုးစုရော -----		ဘာသာရော -----	
အရေအတွက်			
မသန်စွမ်းသူများ သက်ကြီးရွယ်အိုများ (၆၅ နှစ် နှင့် အထက်)	<b>၈ ( ၉ ) + ၆ ( ၆ )</b>		
စစ်ဘေးရှောင်			

လူဦးရေ	အမျိုးသား (အရေအတွက်)	အမျိုးသမီး (အရေအတွက်)
လူဦးရေ	<b>၇၃</b>	<b>၇၈</b>
လူမျိုးစု (၁) -----		
လူမျိုးစု (၂) -----		
လူမျိုးစု (၃) -----		
အိမ်ထောင်ဦးစီး	<b>၃၇</b>	<b>၁</b>

(ခ) အခြေခံအဆောက်အအုံ အသုံးအဆောင်များ

စာသင်ကျောင်း	အမှတ် ခြံစံပါ	ကျန်းမာရေး	အမှတ် ခြံစံပါ	ဘာသာရေး အဆောက် အအုံများ	အမှတ် ခြံစံပါ
အထက်တန်းကျောင်း	<input type="checkbox"/>	ဆေးရုံ	<input type="checkbox"/>	စေတီ	<input checked="" type="checkbox"/>
အလယ်တန်းကျောင်း	<input type="checkbox"/>	ကျန်းမာရေးဌာန	<input type="checkbox"/>	ဘုန်းကြီးကျောင်း	<input checked="" type="checkbox"/>
မူလတန်းကျောင်း	<input checked="" type="checkbox"/>	ကျန်းမာရေးဌာနခွဲ	<input type="checkbox"/>	ဟိန္ဒူဘုရားကျောင်း	<input type="checkbox"/>
မူကြိုကျောင်း	<input type="checkbox"/>	ဆေးပေးခန်း	<input type="checkbox"/>	ခရစ်ယာန်ကျောင်း	<input type="checkbox"/>
အခြား	<input type="checkbox"/>	အခြား	<input type="checkbox"/>	ဗလီ	<input type="checkbox"/>
				အခြား	<input type="checkbox"/>
မှတ်ချက်		မှတ်ချက်		မှတ်ချက်	



လူထုဗဟိုပြု စီမံကိန်း

(ဂ) ကျွမ်းကျင်သူများမှတ်တမ်း (ကျေးရွာတွင်နေထိုင်သော သို့မဟုတ် တခြားရွာမှလာရောက်သော ကျွမ်းကျင်သူများ)

(၁) စာသင်ကျောင်း			(၂) ကျန်းမာရေး			(၃) လက်မှုပညာရှင်		
	ရွာတွင်နေထိုင်သူ	အခြားရွာမှလာသူ		ရွာတွင်နေထိုင်သူ	အခြားရွာမှလာသူ		ရွာတွင်နေထိုင်သူ	အခြားရွာမှလာသူ
မူလတန်းပြဆရာ/မ	<input type="checkbox"/>	<input checked="" type="checkbox"/>	ဆရာဝန်	<input type="checkbox"/>	<input type="checkbox"/>	လက်သမား	<input type="checkbox"/>	<input type="checkbox"/>
အထက်တန်းပြဆရာ/မ	<input type="checkbox"/>	<input type="checkbox"/>	လက်ထောက်ကျန်းမာရေးမှူး	<input type="checkbox"/>	<input type="checkbox"/>	ပန်းရံ	<input type="checkbox"/>	<input type="checkbox"/>
အလယ်တန်းပြဆရာ/မ	<input type="checkbox"/>	<input type="checkbox"/>	အမျိုးသမီးကျန်းမာရေးဆရာမ	<input type="checkbox"/>	<input type="checkbox"/>	လျှပ်စစ်ကျွမ်းကျင်၊ မီးသမား	<input type="checkbox"/>	<input type="checkbox"/>
မူကြိုဆရာ/မ	<input type="checkbox"/>	<input type="checkbox"/>	သားဖွားဆရာမ	<input type="checkbox"/>	<input type="checkbox"/>	ရေပိုက်သွယ်သူ	<input type="checkbox"/>	<input type="checkbox"/>
အခြား	<input type="checkbox"/>	<input type="checkbox"/>	ပြည်သူ့ကျန်းမာရေးလုပ်သား	<input type="checkbox"/>	<input type="checkbox"/>	စက်ပြင်ဆရာ	<input type="checkbox"/>	<input type="checkbox"/>
မှတ်ချက်			မှတ်ချက်			မှတ်ချက်		

(ဃ) ကျေးရွာသို့ ရောက်ရှိနိုင်သည့် လမ်းအခြေအနေ / ကျေးရွာတစ်ရွာသည် ၎င်း၏ ကျေးရွာအုပ်စုနှင့် ဆက်သွယ်ထားသော လမ်းအခြေအနေ (အောက်ပါတို့ကိုပိုင်းပါ)

ကျောက်ကြမ်းလမ်း      ကတ္တရာလမ်း      ကွန်ကရစ်လမ်း      မော်တော်ဆိုင်ကယ်လမ်း  
 ကျောက်ခင်းလမ်း      မြေသားလမ်း      လူသွားလမ်း      အခြား ရေလမ်း

(င) ကျေးရွာဖွံ့ဖြိုးမှုစီမံချက်

(၁) လူထုဗဟိုပြုစီမံကိန်းမစတင်မီ ဤကျေးရွာတွင်ကျေးရွာဖွံ့ဖြိုးမှု စီမံချက်ရှိခဲ့ပါသလား? ပိုင်းပါ  
 မရှိပါ       ရှိပါသည်/မရှိပါ/မသိပါ

(၂) ရှိခဲ့ပါလျှင် ဤစီမံချက်ကို မည်သည့် ခုနှစ်တွင်ပြင်ဆင်ခဲ့ပါသနည်း? နှစ်- ၂၀၂၀ - /မသိပါ  
 မရှိပါ       ပြင်ဆင်ခဲ့ပါသည်/မပြင်ဆင်ခဲ့ပါ/မသိပါ

(၃) ဤစီမံချက်ကို မြို့နယ်မှအတည်ပြုခဲ့ပါသလား? ပြင်ဆင်ခဲ့ပါသည်/မပြင်ဆင်ခဲ့ပါ/မသိပါ

(စ) ခရီးအကွာအဝေး

(၁) ဤကျေးရွာ၏ဗဟိုမှ ၎င်းကျေးရွာအုပ်စု၏ဗဟိုအထိ ခရီးခိုင်မည်မျှကွာဝေးသနည်း? မိုင်- ၂.၅၀ - /မသိပါ  
 (၂) ဤကျေးရွာမှ ၎င်းကျေးရွာအုပ်စုဗဟိုအထိ သွားလာရာတွင်ကြာမြင့်သည့်အချိန်။

ခြောက်သွေ့ရာသီတွင်ကြာချိန် ၆၃၅ (၂၀ ) ထော်လာဂျီ/မော်တော်ဆိုင်ကယ်/ခြေလျှင်/လား/မော်တော်ဘုတ်/  
 အခြား မရှိပါ

မိုးရာသီတွင်ကြာချိန် ၆၃၅ (၂၀ ) ထော်လာဂျီ/မော်တော်ဆိုင်ကယ်/ခြေလျှင်/လား/မော်တော်ဘုတ်/  
 အခြား မရှိပါ

(ဆ) ပတ်ဝန်းကျင်ဆိုင်ရာ သဘာဝဘေးအန္တရာယ်

ဤကျေးရွာတွင် ရေကြီးခြင်းကဲ့သို့ သဘာဝဘေးအန္တရာယ်ကျရောက်ဖူးခြင်း ရှိပါသလား။  
 မရှိပါ       ရှိပါသည်      ရှိလျှင်ဖော်ပြပါ ရေကြီးခြင်း

(ဇ) ကျေးရွာတွင် ဖွဲ့စည်းထားသော အဖွဲ့အစည်းများ

လူထုဗဟိုပြုစီမံကိန်းမတိုင်မီ ဤကျေးရွာတွင် ကျေးရွာဖွံ့ဖြိုးရေးအတွက် အစိုးရ (သို့) ရွာသားများကိုယ်တိုင် (သို့) စီမံကိန်းတစ်ခုခုမှ ဖွဲ့စည်းထားသည့် အဖွဲ့အစည်းများရှိပါသလား။



လူထုဗဟိုပြု စီမံကိန်း

(၁) save the children

(၂) -----

ကျေးရွာခေါင်းဆောင်

အမည် ဦးသိန်းလွင်

လက်မှတ် [Signature] နေ့စွဲ ၁၄.၁၂.၂၀၁၆

လူထုစည်းရုံးရေးမှူး

အမည် ဦးဝင်းစွန်း

လက်မှတ် [Signature] နေ့စွဲ ၁၄.၁၂.၂၀၁၆



လူထုပတ်ပြု စီမံကိန်း

ပုံစံ - စ - ၂ - စီမံကိန်းစက်ဝန်းအချိန်ဇယား (PC 2)

လမ်းညွှန်ချက်၊ သက်ဆိုင်ရာလူထုစည်းရုံးရေးမျိုး/လက်ထောက်နည်းပညာနည်းပညာမျိုးများမှ စီမံကိန်းစက်ဝန်းအဆင့်တစ်ခုစီပြီးစီးတိုင်း ကျေးရွာနှင့် ကျေးရွာအုပ်စုအတွက် ဤပုံစံကို ဖြည့်သွင်းရမည်။

စည်းရုံးရေးမျိုး/ဝန်ထမ်း အမည်              

နေ့စွဲ ၁၄.၁၂.၂၀၁၆ စက်ဝန်းအားအမှတ်ခြိပ်ပါ  စက်ဝန်း(၁)     စက်ဝန်း(၂)     စက်ဝန်း(၃)

ပြည်နယ်/တိုင်း မကွေး    မြို့နယ် မောင်ဦးမြို့    ကျေးရွာအုပ်စု ၁၇    ကျေးရွာ ကသာတောင်

စီမံကိန်းဆောင်ရွက်မှုအဆင့်များ	နေ့စွဲ			အစည်းအဝေးတွင်တက်ရောက်သူအရေအတွက်			
	စတင်သည့်နေ့	ပြီးဆုံးသည့်နေ့	အမျိုးသားအရေအတွက်	အမျိုးသမီးအရေအတွက်	အိမ်ထောင်စုအရေအတွက်	လူမျိုးစုတက်ရောက်သူအရေအတွက်	လူမျိုးစုအမည်
၁။ ကျေးရွာစီမံကိန်း မိတ်ဆက်အစည်းအဝေး	၁၄.၁၂.၂၀၁၆	၁၄.၁၂.၂၀၁၆	၁၁	၁၇	၂၉		
၂။ ကျေးရွာဖွံ့ဖြိုးရေး စီမံချက်ရေးဆွဲခြင်းအစည်းအဝေး	၁၄.၁၂.၂၀၁၆	၁၄.၁၂.၂၀၁၆	၁၁	၁၇	၂၉		
၃။ ကျေးရွာအုပ်စု လုပ်ငန်းဆုံးဖြတ်ချက်ချသည့်အစည်းအဝေး	၁၄.၁၂.၂၀၁၆	၁၄.၁၂.၂၀၁၆	၁၀	၅	၁၅	၅၉	၅
၄။ မြို့နယ်အဆင့် စီမံကိန်းရေးဆွဲရေးနှင့် အကောင်အထည်ဖော်ရေးကော်မတီ၏ စီမံကိန်း သုံးသပ်မှုအစည်းအဝေး				မလို	မလို	မလို	မလို
၅။ မြို့နယ် စီမံကိန်းရေးဆွဲရေးနှင့် အကောင်အထည်ဖော်ရေး ကော်မတီ၏ဆုံးဖြတ်မှုကို ရွာသို့ အသိပေးအကြောင်းကြားသည့် အစည်းအဝေး	၁-၃-၂၀၁၇	၁-၃-၂၀၁၇	၁၃	၁၈	၃၁		
၆။ စီမံကိန်းလုပ်ငန်းဆွဲစီမံချက်ရေးဆွဲခြင်းအစည်းအဝေး	၁-၃-၂၀၁၇	၁-၃-၂၀၁၇	၇	၈	၁၅		
၆.၁။ စီမံကိန်းလုပ်ငန်း အကောင်အထည်ဖော်	၁-၃-၂၀၁၇	၁-၃-၂၀၁၇	၇	၈	၁၅		



လူထုဗဟိုပြု စီမံကိန်း

ရေးအစီအစဉ် ရေးဆွဲခြင်း							
၆.၂။ ပယ်ယူရေးအစီအစဉ် ရေးဆွဲခြင်း	၂၀၀၈.၂.၂၀	၂၀၀၈.၂.၂၀	၇	၈	၁၅		
၆.၃။ ဘဏ္ဍာရေးကုန်ကျမှု လျာထားအစီအစဉ် ရေးဆွဲခြင်း	၂၀၀၈.၂.၂၀	၂၀၀၈.၂.၂၀	၇	၈	၁၅		
၆.၄။ ပြင်/ထိန်းအစီအစဉ် ရေးဆွဲခြင်း	၂၀၀၈.၂.၂၀	၂၀၀၈.၂.၂၀	၇	၈	၁၅		
၇။ စီမံကိန်းလုပ်ငန်းခွဲ တိုးတက်မှု စောင့်ကြည့် အစည်းအဝေး							
၇.၁။ အစည်းအဝေး ပထမအကြိမ်	၄.၄.၂၀၁၇	၄.၄.၂၀၁၇	၁၀	၂၁	၃၁		
၇.၂။ အစည်းအဝေး ဒုတိယအကြိမ်	၂၀.၄.၂၀၁၇	၂၀.၄.၂၀၁၇	၇	၈	၁၅		
၇.၃။ အစည်းအဝေး တတိယအကြိမ်	၁၉.၅.၂၀၁၇	၁၉.၅.၂၀၁၇	၉	၁၇	၂၆		
၈။ စီမံကိန်းလုပ်ငန်းခွဲ အပြီးသတ်စစ်ဆေးခြင်း အစည်းအဝေး							
၉။ လူထုစစ်ဆေးပွဲအစည်းအဝေး							

ပုံစံ ၈-၃ ကျေးရွာဖွံ့ဖြိုးရေး ဦးစားပေးအစီအစဉ် (Form PC 3)

လမ်းညွှန်ချက်/အဆင့်(၃)ကျေးရွာမျှော်မှန်းချက်အစည်းအဝေးပြီးဆုံးသောအခါ ကျေးရွာစီမံကိန်း အထောက်အကူပြုကော်မတီသည် လူထုစည်းရုံးရေးမှူးအကူအညီဖြင့် ဤပုံစံကိုပြည့်စုံအောင် ဖြည့်သွင်းရမည်။ အားလုံးသောအခက်အခဲအတားအဆီးများ၊ ဖွံ့ဖြိုးမှုဦးစားပေးအစီအစဉ်များ၊လူထုဗဟိုပြုစီမံကိန်း၏ ရန်ပုံငွေအရင်းအမြစ်နှင့် မသက်ဆိုင်သည့် လုပ်ငန်းများအားလုံးကိုဖော်ပြရမည်။

လူထုစည်းရုံးရေးမှူး/ဝန်ထမ်း အမည်

နေ့စွဲ ၂၄.၁.၂၀၁၆ စက်ဝန်းအား အမှတ်ခြစ်ပါ (✓)  စက်ဝန်း(၁)  စက်ဝန်း(၂)  စက်ဝန်း(၃)  စက်ဝန်း(၄)

ပြည်နယ်/တိုင်း မကွေး၊ မြို့နယ် စစ်တွေမြို့ကျေးရွာအုပ်စု ဘု၊ ကျေးရွာ အထောက်အကူပြု

က. အခက်အခဲအတားအဆီးများအားဆွေးနွေးခြင်း - ယခုလက်ရှိအခြေအနေတွင်ဤကျေးရွာဖွံ့ဖြိုးတိုးတက်ရေးအတွက် အဓိကအခက်အခဲအတားအဆီးများသည် မည်သည့်များဖြစ်ပါသနည်း(အမျိုးသား/သမီး အနည်းဆုံးအခက်အခဲ ၅ ခုစီဖော်ပြပါ)

အမျိုးသား အဖွဲ့မှတင်ပြသောအခက်အခဲအတားအဆီးများ	အမျိုးသမီး အဖွဲ့မှတင်ပြသောအခက်အခဲအတားအဆီးများ
၁ သောက်သုံးရေယူလျာကန်မြေ ဖြိုခြင်း	၁ သောက်သုံးရေယူလျာကန်မြေ ဖြိုခြင်း ။
၂ ဂျပန်အစည်းအဝေး မြေယာပျက်စီးခြင်း	၂ ဂျပန်အစည်းအဝေး မြေယာပျက်စီးခြင်း ။
၃ အရေးပေါ်ကျန်းမာရေးကိစ္စခက်ခဲခြင်း	၃ ကျေးရွာတွင် အပေးဗဟုသုတများ ဖြန့်ချိခြင်း
၄ မိုးအခါရေကြီး၍ တစ်ကွက်တစ်ကွက် အလှူအတန်း	၄ အရေးပေါ်ကျန်းမာရေးကိစ္စခက်ခဲခြင်း
၅ ကျေးရွာတွင် လယ်ယာမြေများ မျိုးဆွေးရေချိတ်စားခြင်း	၅ ကျေးရွာတွင် လယ်ယာမြေများ မျိုးဆွေးရေချိတ်စားခြင်း

ခ. မျှော်မှန်းခြင်း- ဤကျေးရွာဖွံ့ဖြိုးတိုးတက်ရေးအတွက် နောင်လာမည့် ( ၅ ) နှစ်အားရည်ရွယ်၍ ဆောင်ရွက်ရန်အတွက် မည်သည့်အရာများသည် အဓိကမျှော်မှန်းချက်ဖြစ်သနည်း။

အမျိုးသားအဖွဲ့မှတင်ပြသောမျှော်မှန်းချက်များ	အမျိုးသမီးအဖွဲ့မှတင်ပြသောမျှော်မှန်းချက်များ
၁ ကျေးရွာတစ်ခုလုံး ရေယူလျာကန်စွာ ဖြိုခြင်း	၁ ကျေးရွာတစ်ခုလုံး သောက်သုံးရေယူလျာကန်စွာ ဖြိုခြင်း
၂ ကျေးရွာအစည်းအဝေး အဆင်မပြေကျော့ပစ္စည်းများ	၂ အစည်းအဝေး ကျင်းပမည့် ရေဥယျာဉ်များ
၃ ကျန်းမာရေးဆောင်ရွက်မှု မပြုနိုင်ခြင်း	၃ အပေးဗဟုသုတများ လက်ကျမ်း အစွာ ဖြန့်ချိခြင်း
၄ မိုးရေကြီး၍ တစ်ကွက်တစ်ကွက် အလှူအတန်း မြေပြေစားယာခြင်း	၄ မျိုးဆွေးရေချိတ်စား ရွာအစည်းအဝေး ဖြိုခြင်း
၅ မျိုးဆွေးရေချိတ်စား များပြားခြင်း	၅ မျိုးဆွေးရေချိတ်စား များပြားခြင်း

ဂ. ဤကျေးရွာ၏ လာမည့်( ၃ ) နှစ်အတွက် ဦးစားပေး ဖွံ့ဖြိုးတိုးတက်မှု လုပ်ငန်း အစီအစဉ်များအားဖော်ပြပါ။ (လူထုဗဟိုပြုစီမံကိန်း ရန်ပုံငွေအတွက် အဆိုပြုသော အစီအစဉ်များကိုဦးစားပေး အဆင့်အလိုက်ဖော်ပြပြီး ကျန် လူထုဗဟိုပြု စီမံကိန်း ရန်ပုံငွေအရင်းအမြစ်နှင့် မပတ်သက်သည့်အစီအစဉ်များလည်းဖော်ပြရန်ဖြစ်သည် )

ကျေးရွာအတွက်ဦးစားပေးဖွံ့ဖြိုးတိုးတက်မှု လုပ်ငန်းစဉ်များ	အဆိုပြုသူ (အမျိုးသားများ/ အမျိုးသမီးများ/ အမျိုးသား+အမျိုးသမီး)	လူထုဗဟိုပြုစီမံကိန်းအတွက်အဆိုပြုသည် (ဦးစားပေးအဆင့်အလိုက်ဖော်ပြပါ)	ခန့်မှန်း ကုန်ကျစရိတ်	အကျိုးခံစားခွင့်ရှိသူ ခန့်မှန်းခြေအရေအတွက်
၁ စိမ်းစမ်း ရေသွယ် ပစ္စည်း	ကျား+မ			
၂ စက်ဆောင်	မ			





၃	ရေကန်ဆည်	ကျား + မ		
၄	အာဇာနည်တိုက်	မ		
၅	ရေညှိခြောက်	ကျား		
၆	ကျောက်စိမ်းစည်: ရိုး	မ		

ဥက္ကဋ္ဌ ၊ ကျေးရွာစီမံကိန်းအထောက်အကူပြုကော်မတီမှအတည်ပြုသည်။

အမည်: ဦးသိန်းလွင် လက်မှတ်: [Signature] နေ့စွဲ: ၂၄/၁/၂၀၁၆

- ၇။ ဆိုလာ လမ်း ဖြီး ကျား
- ၈။ ရွာချင်းဆက်လမ်း မ
- ၉။ ရွာတွင်း လမ်း မ
- ၁၀။ ဖိုးတား လမ်း မ
- ၁၁။ ကလေးကစားကွင်း မ
- ၁၂။ ဦးစိုးရှမ်း ၂၅၂ လမ်း မ
- ၁၃။ ဆေးဝါးစိုက်ပျိုးရေး/ဆရာတော်လမ်း ကျား + မ
- ၁၄။ ကျောက်ဆရာ/ဆရာမ လမ်း
- ၁၅။ စကားပြော မ

(က) အမျိုးသားများဘက်မှ တစ်ဖက်တစ်ဝှမ်း အခက်အခဲအခန်းအခန်းများ

(ခ) မိုးအခါတော်ကျရောက်ရာတွင် သို့ဝင်ရောက်ရမည့်အခန်း

(ဂ) ကလေးများ စာသင်ကြားရာတွင် အရာအရာမပြုလုပ်ရမည့်အခန်း

(ဃ) စာသင်ကျောင်းတိုင်းပျံ့နှံ့မှုအခန်း

(င) သူ့အခါအားလုံးအားလုံးအခန်း (မိုးမရွာဘဲ)

(စ) ကျေးဇူးတင်အလေးမပူသူက အာဇာနည်အခန်း

အမျိုးသမီးများဘက်မှ တစ်ဖက်တစ်ဝှမ်း အခက်အခဲအခန်းအခန်းများ

(ခ) ကျေးဇူးတင်အားလုံးအခန်း အခန်းအခန်း အခန်းအခန်းအခန်း

(ဂ) အထက်လယ်ကွက် ပွင့်စေရန်အခန်းအခန်းအခန်း

(ဃ) ကျေးဇူးတင်အားလုံးအခန်းအခန်းအခန်း

(င) ကျေးဇူးတင်အားလုံးအခန်းအခန်းအခန်းအခန်း

(စ) ကလေးများက အားရရှိရမည့်အခန်း

(ခ) အမျိုးသားအဖမှ တစ်ဖက်တစ်ဝှမ်း အခန်းအခန်းများ

(ဂ) တော်ကျရောက်ရာတွင် သို့ဝင်ရောက်ရမည့်အခန်းအခန်းအခန်း

(ဃ) ကျောင်းအရာ/အရာမပြုလုပ်ရမည့်အခန်းအခန်း

(င) စာသင်ကျောင်းတိုင်းပျံ့နှံ့မှုအခန်းအခန်း

(စ) ကျေးဇူးတင်အားလုံးအခန်းအခန်းအခန်း

(စ) အလေးမပူသူက အာဇာနည်အခန်းအခန်း

အမျိုးသမီးအဖမှ တစ်ဖက်တစ်ဝှမ်း အခန်းအခန်းများ

(ခ) အခန်းအခန်းအခန်းအခန်းအခန်းအခန်း

(ဂ) အခန်းအခန်းအခန်းအခန်းအခန်းအခန်း

(ဃ) ကျေးဇူးတင်အားလုံးအခန်းအခန်းအခန်း

(င) တော်ကျရောက်ရာတွင် သို့ဝင်ရောက်ရမည့်အခန်း

(စ) ကလေးများက အားရရှိရမည့်အခန်းအခန်းအခန်း



လူထုဗဟိုပြု စီမံကိန်း

ပုံစံ - ၈ - ၃ ကျေးရွာဖွံ့ဖြိုးရေး ဦးစားပေးအစီအစဉ် (Form PC 3)

လမ်းညွှန်ချက်၊ အဆင့်(၃) ကျေးရွာမှော်မှန်းချက်အစည်းအဝေး ပြီးဆုံးသောအခါ ကျေးရွာစီမံကိန်း အထောက်အကူပြု ကော်မတီသည် လူထုစည်းရုံးရေးမှူးအကူအညီဖြင့် ဤပုံစံကိုပြည့်စုံအောင် ဖြည့်သွင်းရမည်။

လူထုစည်းရုံးရေးမှူး/ဝန်ထမ်း အမည် ဦးဝင်းဦး

နေ့စွဲ ၁၄.၁၂.၂၀၁၆

စက်ဝန်းအား အမှတ်ခြစ်ပါ (✓) ။ စက်ဝန်း(၁) ။ စက်ဝန်း(၂) ။ စက်ဝန်း(၃) ။ စက်ဝန်း(၄)

ပြည်နယ်/တိုင်း မကွေး၊ မြို့နယ် စစ်ကိုင်းမြို့နယ် ကျေးရွာအုပ်စု ၁၃၊ ကျေးရွာ နာသာလယ်

က။ အခက်အခဲအတားအဆီးများအားဆွေးနွေးခြင်း - ယခုလက်ရှိအခြေအနေတွင် ဤကျေးရွာဖွံ့ဖြိုးတိုးတက်ရေးအတွက် အဓိက အခက်အခဲအတားအဆီးများသည် မည်သည်များဖြစ်ပါသနည်း။ (အမျိုးသား/သမီး အနည်းဆုံးအခက်အခဲ ၅ ခုစီဖော်ပြပါ)

အမျိုးသား အဖွဲ့မှ တင်ပြသောအခက်အခဲအတားအဆီးများ၊ အမျိုးသမီး အဖွဲ့မှတင်ပြသောအခက်အခဲအတားအဆီးများ

၁	ရွာတွင်းသွားလာရန် လမ်းခဲခြင်း	၁	ရွာတွင်းလမ်း ပျက်စီးနေလျှင် ပြုပြင်မှု၊ မရှိခြင်း
၂	သောက်သုံးရေ လုံလောက်မှု မရှိခြင်း	၂	သောက်သုံးရေ လုံလောက်မှု မရှိခြင်း
၃	ကျောင်းသားများ စာသင်ကျောင်း မျက်နှာကျက် မရှိခြင်း	၃	ကျေးရွာတွင်း မီးလင်းမှု၊ လုံလောက်မှု မရှိခြင်း
၄	မိုးကုတ်တွင် ရေတိုက်ခတ်မှု၊ ရေလျှံမှု/ရေထပ်မှု	၄	စာသင်ကျောင်းတွင် ခြံစည်းငြိမ်းမိမှု၊ လုံခြုံမှု မရှိခြင်း
၅	စာသင်ကျောင်းတွင် ကစားများ စာသင်ရန်လုံခြုံမှု မရှိခြင်း	၅	ရွာတွင်း မိုးကုတ်တွင် ရေတိုက်ခတ်မှု၊ မရှိခြင်း

၆. တစ်ရွာနှင့်တစ်ရွာ သွားလာရန် လမ်းခဲခြင်း၊ ၆. စာသင်ကျောင်း မျက်နှာကျက် မရှိခြင်း စာသင်ကျောင်း ပျက်စီးမှု၊ မရှိခြင်း၊ ၈။ မှော်မှန်းခြင်း - နောင်လာမည့် (၅) နှစ် အတွင်း ကျေးရွာဖွံ့ဖြိုးရေး မှော်မှန်းလျာထားချက်များအား တင်ပြပါ။ ဖွဲ့ခြင်း

အမျိုးသားအဖွဲ့မှ တင်ပြသောမှော်မှန်းချက်များ၊ အမျိုးသမီးအဖွဲ့မှ တင်ပြသောမှော်မှန်းချက်များ

၁	ကျေးရွာတွင်း ကျောက်ချောလမ်း မရှိခြင်း၊ လမ်းကုတ် မြှုပ်နှံမှုများ	၁	ရွာတွင်းလမ်း သစ် ရာသီဥတု သွားလာရန် လွယ်ကူရေး
၂	သောက်သုံးရေ လုံလောက်မှု မရှိခြင်း၊ ရေကန်တွင်း ရေရှိရေး	၂	သောက်သုံးရေ လုံလောက်မှု ရေကန် တွင်း များ ရရှိရေး
၃	ကျောင်းသားများ စာသင်ကျောင်း မျက်နှာကျက် ရရှိရေး	၃	ကျေးရွာတွင်း မီးလင်းမှု၊ လုံလောက်မှု ရရှိရေး
၄	မိုးကုတ်တွင် ရေတိုက်ခတ်မှု၊ ရေလျှံမှု မရှိရေး	၄	စာသင်ကျောင်း ခြံစည်းငြိမ်းမိမှု၊ လုံခြုံရေး
၅	စာသင်ကျောင်း ခြံစည်းငြိမ်းမိမှု	၅	မိုးကုတ်တွင် ရေတိုက်ခတ်မှု၊ ကျောက်ချောလမ်း ရရှိရေး

၆. တစ်ရွာနှင့်တစ်ရွာ သွားလာရန် လမ်းခဲခြင်း၊ စာသင်ကျောင်း မျက်နှာကျက် မရှိခြင်း ရရှိရေး ။ ၈။ လူထုစီမံကိန်း၏ လာမည့် (၃) နှစ်အတွက် အကျိုးဝင်သော ဦးစားပေး ဖွံ့ဖြိုးတိုးတက်မှု လုပ်ငန်း အစီအစဉ်များအားဖော်ပြပါ။

အဆင့်	ကျေးရွာအတွက် ဦးစားပေး ဖွံ့ဖြိုးတိုးတက်မှု လုပ်ငန်းစဉ်များ	အဆိုပြုသူ (အမျိုးသားများ/ အမျိုးသမီးများ/ အမျိုးသား + အမျိုးသမီး)	ခန့်မှန်းကုန်ကျ စရိတ်	အကျိုးခံစားခွင့်ရှိသူ ခန့်မှန်းခြေ အရေအတွက်
၁	ရေတွင်းတူးခြင်းလုပ်ငန်း	က + ဗ	၃၀,၀၀,၀၀၀	၁၄၃ ယောက်
၂	ကျောက်ချောပြုပြင်ခြင်းလုပ်ငန်း	က + ဗ	၁၀,၀၀,၀၀၀	၁၄၃ ယောက်
၃	စာသင်ကျောင်း မျက်နှာကျက် ပြုပြင်ခြင်း လုပ်ငန်း	က + ဗ	၂,၀၀,၀၀၀	
၄	ဆီလာမီးလင်းရေး လုပ်ငန်း	က + ဗ		၁၄၃ ယောက်
၅	စာသင်ကျောင်း ခြံစည်းငြိမ်းမိမှု	က + ဗ		
၆	ရွာချင်းဆက်လမ်း ပြုပြင်ခြင်း	က		၁၄၃ ယောက်
၇	ရွာတွင်းလမ်း ပြုပြင်ခြင်း	က + ဗ		၁၄၃ ယောက်



လူထုဗဟိုပြု စီမံကိန်း

ဃ။ လူထုစီမံကိန်း၏ လာမည့် ( ၃ ) နှစ်အတွက်အကျုံးမဝင်သော ဦးစားပေး ဖွံ့ဖြိုးတိုးတက်မှု လုပ်ငန်း အစီအစဉ်များအားဖော်ပြပါ။

အဆင့်	ကျေးရွာအတွက် ဦးစားပေး ဖွံ့ဖြိုး တိုးတက်မှု လုပ်ငန်းစဉ်များ	အဆိုပြုသူ (အမျိုးသားများ/ အမျိုးသမီးများ/အမျိုးသား+ အမျိုးသမီး)	အခန်းကဏ္ဍ
၁	ကျွန်းမြစ်ရေ ဆက်သွယ်ရေးစနစ်	က + မ	
၂	ကျွန်းမြစ်တံတား	က + မ	
၃			
၄			
၅			

ဥက္ကဋ္ဌ ၊ ကျေးရွာစီမံကိန်းအထောက်အကူပြုကော်မတီမှ အတည်ပြုသည်။

အမည် ဦးသိန်းလွင် လက်မှတ် [Signature] နေ့စွဲ ၂၀၂၁.၀၁.၂၀၁၆

အထက်လတ်ကျေးရွာ

က။ အခက်အခဲ အထား၊ အဆီးများ၊ ဆွေဗွေ၊ ဒြပ်၊

အမျိုးသား၊ ရာဖွဲ့၊ မြ တင် မြထား စခက်စခဲ ကထားကဆီးများ၊

၇။	ကျေးရွာကတွင်၊ ကဏားများ၊ အစဉ်အတိုင်း မီးလုံစောက်ခြင်း မရှိခြင်း။
၈။	မိုးရာသီတွင် တစ်ရွာ နှင့် တစ်ရွာ သွားလာနိုင်ရန် တံတားမရှိခြင်း။

ခ။ မျှော်မြင်ချက်ခြင်း - နောက်လောမည် ၂၅၂၅၈ ကတွင် ကျေးရွာ ဖွံ့ဖြိုးရေး မျှော်လင့်ချက်များ၊

၇။	ကျေးရွာကတွင် မီးအလင်းရောင် လုံစောက်ခြင်း မရှိခြင်း။
၈။	မိုးရာသီတွင် တစ်ရွာ နှင့် တစ်ရွာ သွားလာနိုင်စေရန် တံတား၊ ချောင်း၊ ရေအိုင်များ။



အမည် ဦးလှော်စိုး | ခေါ်ဝေါ်အမည် ဦးအောင်

ရာထူး ကျေးရွာအုပ်စု စီ/ထောက်ထောက်မတ် ဥက္ကဋ္ဌ

လက်မှတ် *M* *Z* ရက်စွဲ ၂၅.၁၂.၂၀၁၅

ပုံစံ PC-၄ ကျေးရွာအုပ်စုစီမံကိန်းလုပ်ငန်းခွဲရွေးချယ်ခြင်းပုံစံ

လမ်းညွှန်ချက်၊ **ကျေးရွာအုပ်စုစီမံချက်ရေးဆွဲသည့်အစည်းအဝေးတွင် ဤပုံစံအား လူထုစည်းရုံးရေးမှူး** / လက်ထောက်နည်းပညာမှူးတို့၏ အတုအညီဖြင့် ပြည်ပုံစံ အရ မြေပုံ ရေးဆွဲပြီး ပြင်ဆင်ပေးပြီးမှ ထည့်သွင်းရမည်။ **ကျေးရွာအုပ်စုအဖွဲ့မှူး** ကို တက်ရောက်ဆောင်ရွက်တွင် အခြေခံ တွဲထားရမည်။ **CF** ၄ အချက်အလက်များကို MIS သို့ ထည့်သွင်းရမည်။

ကျေးရွာစည်းရုံးရေးမှူး/လက်ထောက်အမည် **ဒေါ်စုစု** စက်ဝန်းအား အမှတ်ဖြစ်ပေးပါ (၇) စက်ဝန်း (၂) စက်ဝန်း (၃) စက်ဝန်း (၄) နေ့စွဲ **၁၄.၁၂.၂၀၁၅** ကျေးရွာအုပ်စု **၇၃** ပြည်နယ်/တိုင်း **မကွေး** မြို့နယ် **ထောင်စဉ်**

ကျေးရွာအမည်	အိတ်အောက်	အကျယ်အဝန်း	စောင့်ရှောက်မည့် လုပ်ငန်းများ	ခန့်မှန်း တိုက်ရိုက်အကျိုး ခံစားခွင့်ရှိသူများ	အဆိုပြုတင်ပြသူ	ခန့်မှန်ကုန်ကျစရိတ်			
						စီမံကိန်းမှ ထည့်ဝင်မှု	ကျေးရွာမှ ထည့်ဝင်မှု	အခြားထည့်ဝင်မှု (ဖော်ပြပါ) ထည့်ဝင်ငွေ   အမည်/အဖွဲ့	စုစုပေါင်း
၇၃	အိတ်အောက်	၂၃ x ၃၇	အိတ်အောက်	အိတ်အောက်	အိတ်အောက်	၅၅၀၀၀၀			
၈၀	အိတ်အောက်	၂၂ x ၄၇	အိတ်အောက်	အိတ်အောက်	အိတ်အောက်	၃၀၀၀၀၀			



			<input type="checkbox"/> အမျိုးသား <input type="checkbox"/> အမျိုးသမီး <input type="checkbox"/> အမျိုးသားနှင့် <input type="checkbox"/> အမျိုးသမီး				
--	--	--	---	--	--	--	--

ရာထူး: **ကျေးရွာအုပ်စု စီ/ထောက်ကော်မတီ ဥက္ကဋ္ဌ**

လက်မှတ် ----- *MM*

အမည်: **ဦးလျော်နိုင်**

ရက်စွဲ -----

ဦးစား စပေးလှပရေး အားပေးမှု အားပေးမှု အားပေးမှု အားပေးမှု အားပေးမှု

စဉ်	အဆင့်	လှပရေး ခွဲအမည်
၁။	၁	စုပေါင်းအောင်
၂။	၂	စိတ်၊ စစ်၊ ရေစွယ်ယူခြင်း
၃။	၃	ရေကာဆည်
၄။	၄	စာအုပ်တိုက်
၅။	၅	ရေ ဖွဲ့ခြင်း
၆။	၆	စာအုပ်ကျွေးခြင်း နှင့် စည်းကမ်း
၇။	၇	ဆိုင်ရာ လမ်းစဉ်
၈။	၈	ရွာချွန် ဆက် လမ်း
၉။	၉	ရွာချွန် လမ်း
၁၀။	၁၀	ဖိတ်စား လမ်း
၁၁။	၁၁	ကလေး ကစား ကျွေး

အထက်လယ်ကျေးရွာ ဦးစားပေးအလိုက် လုပ်ငန်းနှိုင်းယှဉ်ဇယား

စဉ်	ဦးစားပေးအဆင့်	လုပ်ငန်းအမျိုးအစား
၁။	ပထမ	တုံ့ကင်ရေတွင်း တူးဖော်ခြင်း
၂။	ဒုတိယ	ရေကာနံရံပြုလုပ်ခြင်း
၃။	တတိယ	စာသင်ကျောင်းမျက်နှာကျက် ပြုလုပ်ခြင်း
၄။	စတုတ္ထ	စာသင်ကျောင်း ခြံစည်းရိုး ပြုပြင်ခြင်း
၅။	ပဉ္စမ	ရွာချင်းဆက်လမ်း ပြုပြင်ခြင်း
၆။	ဆဌမ	ရွာတွင်းလမ်း ပြုပြင်ခြင်း

.....  
 .....  
 .....  
 .....

.....  
 .....

.....  
 .....

.....  
 .....

.....  
 .....

.....  
 .....

.....  
 .....

.....  
 .....

.....  
 .....

.....  
 .....

.....

<p>.....                  .....                  .....</p>	<p>.....                  .....                  .....</p>
<p>.....                  .....</p>	<p>.....                  .....</p>
<p>.....                  .....</p>	<p>.....                  .....</p>

.....

.....



၂၅။ ဝေဒနာပေါင်း ၂၅ ဖြစ်ပြီး နှစ်ရောက်လာပါက ၆၃ ဖြစ်ပြီး အစစ် စီမံကိန်း  
ကို ဆို၍ အကောင်အထည် ဖော်ဆောင်ရန် အစား မည်ဖြစ်ကြောင်း များအား  
နှစ် စီမံကိန်း စီမံ အစီအစဉ်များ အား နှစ်ပတ်ပေါ်သည်။

၂၆။ ဆက်လက်၍ မျှော်မှတ်ခြင်း စီမံကိန်း အရည်အသွေး ရှိကပ်ဖြစ်စေကာ  
“ ဆင်းရဲဒုက္ခ ရပ်ကွက်များ အနေဖြင့် အစီအစဉ်များ အစစ်အမှန် အကောင်  
အစီအစဉ် ဖော်ဆောင်မှု များအား မျှော်မှတ်ခြင်း နှစ်ပတ်ပေါ်အရပ်အဝန်း  
ကျယ်ပြန့် ဖြစ်စေရန်၊ အစိုးရ၏ အရည်အသွေး ခြုံငုံသက်သေခံရန် နှစ်  
အရပ်ပေါ်အစစ်အမှန် အရည်အသွေး ဖြစ်လာပါက မျှော်မှတ်ခြင်း နှစ်ပတ်  
ပေါ် ဆို၍ အား အကျယ်အဝန်း နှစ်ပတ်ပေါ်သည်။

၂၇။ \* ဆက်လက်၍ ကျေးရွာ စေတနာ့ဝန်ထမ်းများ ၁ ဦး ၂ ဦး ၃ ဦး ဆို  
အား စိတ်ချမ်းသာ ခံပါသည်။ မိမိတို့ မျှော်မှတ်ခြင်း မျှော်မှတ်ခြင်း စေတနာ  
ဝန်ထမ်း စီမံကိန်း ဝတ္တရားများ နှစ် အရည်အသွေး များအား နှစ်ပတ်ပေါ်သည်။  
ကျေးရွာများမှ ဦးပုဂ္ဂိုလ် နှစ် ခေါ်ပေးခြင်း ဆို၍ အား စေတနာ့ဝန်ထမ်း များ  
အဖြစ် ကျေးရွာ ခံပါသည်။

၂၈။ ဆက်လက်၍ စေတနာ့ဝန်ထမ်း များ ၅ ဦး ရောက်ကာ ကျေးရွာများမှ  
နှစ်အရပ်ကျေးရွာ စီမံကိန်းများ နှစ်အရပ် အဖြစ် ဖြစ်ပေါ်စေရန် ဆောင်ရွက်  
ပါသည်။

၂၉။ ဆိုရာက စေတနာ့ဝန်ထမ်း နှစ် ကျေးရွာ မျှော်မှတ်ခြင်း များ ၅ ကျေး  
ရွာ နှစ်ပတ်ပေါ်အရပ်အဝန်း နှစ် နှစ် အရပ်အဝန်း နှစ် နှစ် အရပ်အဝန်း  
မှ ဆက်လက် မျှော်မှတ်ပါသည်။

၃၀။ ဆိုရာက ကျေးရွာ ၅ အမျိုးအစား အမျိုးအစား အမျိုးအစား များ ၅  
ခေါ်ပြီး ဝေဒနာပေါင်း ၅ အမျိုးအစား နှစ် အမျိုးအစား ကမ္ဘာ့အား  
ဆောင်ပင် ကမ္ဘာ့အရပ်အဝန်း အသုံးပြုကာ နှစ် နှစ် အရပ်အဝန်း စေတနာ့ဝန်ထမ်း  
ပါသည်။

၃၁။ ဆိုရာက အထက်ပတ်ကျေးရွာ နှစ် နှစ် ကျေးရွာ အရပ်အဝန်း များ  
ဖြစ်ပေါ်အရပ်အဝန်း များ နှစ် ကျေးရွာ မျှော်မှတ်ခြင်း စီမံကိန်း ကား မျှော်မှတ်  
ကျေးရွာ ခံပါသည်။

၃၂။ ဆိုရာက အထက်ပတ်ကျေးရွာ ၅ အမျိုးအစား အမျိုးအစား များ အစစ်

၁၅. တစ် နှစ်အတွက် နည်းစနစ် အသစ်ကို ကျင့်သုံးရန် အတွက် အစီအစဉ် ရေးဆွဲခြင်း၊ အစီအစဉ် အတိုင်း အကောင်အထည်ဖော် ဆောင်ရွက်ခြင်း၊ အစီအစဉ် အကောင်အထည်ဖော်ခြင်း စသည်တို့ကို စီစဉ် ဆောင်ရွက်ခြင်း။

၁၆) တို့ ဆောင်ရွက်ရန် အတွက် အစီအစဉ် ရေးဆွဲခြင်း၊ အစီအစဉ် အတိုင်း အကောင်အထည်ဖော် ဆောင်ရွက်ခြင်း၊ အစီအစဉ် အကောင်အထည်ဖော်ခြင်း စသည်တို့ကို စီစဉ် ဆောင်ရွက်ခြင်း။

၁၇) အစီအစဉ် အတိုင်း အကောင်အထည်ဖော် ဆောင်ရွက်ခြင်း၊ အစီအစဉ် အကောင်အထည်ဖော်ခြင်း စသည်တို့ကို စီစဉ် ဆောင်ရွက်ခြင်း။

အစည်းအဝေးဆုံးဖြတ်ချက်များ

၁၈. ကျေးဇူးတင်စွာ အစည်းအဝေး ဆုံးဖြတ်ချက်များကို အကောင်အထည်ဖော် ဆောင်ရွက်ခြင်း။  
- အစီအစဉ် ဆိုင်

၁၉. အစည်းအဝေး ဆုံးဖြတ်ချက်များကို အကောင်အထည်ဖော် ဆောင်ရွက်ခြင်း။  
- အစီအစဉ် ဆိုင်

၁။ ကျေးဇူးတင်စွာ ဝန်ထမ်းများ - ဦးဗုဒ္ဓိ  
- ဒေါ်မေဦးဦး

၂။ ကျေးဇူးတင်စွာ ၂၄.၁.၂၀၁၆ နေ့စဉ်၊ နေ့စဉ် ၁၂ နာရီ  
အစဉ်အဆက် ဆောင်ရွက်ပေးပါရန်။

နောက်လအစည်းအဝေးပြုလုပ်မည့်

(နေ့ရက်/အချိန်/နေရာ) ။ ၂၄.၁.၂၀၁၆ . နေ့စဉ် ၁၂ နာရီ ၊ အမက ကျောင်း

အစည်းအဝေးမှတ်တမ်းတင်သူ

လက်မှတ် ..... *Melny*

အမည် ..... *ဦးဝင်းဦး*

ရာထူး ..... *လူမှုဝန်ထမ်းမှူး*

လူထုပဟိုပြုပိမံကိန်း၊စေတုတ္တရာ[ဒါ]နယ်

အစည်းအဝေးမှတ်တမ်း

အစည်းအဝေး၏ ရည်ရွယ်ချက်	ကျေးရွာစေတနာ့ဝန်ထမ်းတွေ ချယ် ခြင်း၊ ခြံကံကိန်း အထောက်အကူပြုတော်မူပေးရန် ချယ်တော်မူခြင်း၊ ကျေးရွာလူအုပ်ချုပ်ရေး ဖော်ဆောင်ခြင်း။	
ကျေးရွာအမည်/ ကျေးရွာအုပ်စုအမည် နေရာ။	အထောက်အကူပြုကျေးရွာ အုပ်စုကျေးရွာအုပ်စု အထောက်အကူပြု။ နေ.ဖွ။ ၂၄.၅.၂၀၀၉	
တက်ရောက်သူဦးရေ။	ကျား (၁၀)ဦး မ (၁၉) ဦး ပေါင်း (၂၉) ဦး	အချိန်။ ၈.၅.၂၀၀၉ ခုနှစ် ၅ နာရီမှ ၉ နာရီ အထိ။

အစည်းအဝေးအိတ်အစဉ်များ

- ၁) (၁) ကျေးရွာ ခြံကံကိန်း အထောက်အကူပြုတော်မူပေးခြင်း။
- ၂) (၂) ကျေးရွာလူအုပ်ချုပ်ရေး အဖွဲ့အစည်း ဖော်ဆောင်ခြင်း။
- ၃) (၃) ဦးစားစား လုပ်ငန်းများ ကျေးရွာ ချယ်ခြင်း။
- ၄) (၄) မိသားစုအဖွဲ့များ ဖွဲ့စည်းခြင်းနှင့် ဖွဲ့စည်းမှုအစဉ်အစဉ်များ ဖော်ဆောင်ခြင်း။
- ၅) (၅) ကျေးရွာအဖွဲ့အစည်းများ ဖွဲ့စည်းခြင်း။
- (၆) အစည်းအဝေး ဖြီးဆုံးခြင်း။

ဆွေးနွေးချက်များ

၁။ လူထုပဟိုပြုပိမံကိန်းနှင့် ကျေးရွာ ခြံကံကိန်း အထောက်အကူပြုတော်မူပေးရန် ချယ်တော်မူခြင်း၊ ကျေးရွာလူအုပ်ချုပ်ရေး ဖော်ဆောင်ခြင်း၊ ကျေးရွာလူအုပ်ချုပ်ရေး ဖော်ဆောင်ခြင်း၊ ကျေးရွာလူအုပ်ချုပ်ရေး ဖော်ဆောင်ခြင်း၊ ကျေးရွာလူအုပ်ချုပ်ရေး ဖော်ဆောင်ခြင်း။



ရာသီဥတု၊ ရာသီဥတုများ ထဲမှ စက်မှုစက် အား ဘိုး ဘိုးတွင် ဝါး ချိယု  
ပျက်စီးစေရန် နှိုင်းယှဉ် ဒေသစုစု အား နှိုင်း ဖြည့် ခဲ့သူများ ကို အန္တရာ  
ရှိ ဒေသများ သဘောအတိုင်း ကိုက်ညီသူများ အား စက်မှုစက်၏ ရာ  
အား ဘိုး ဘိုးတွင် ရွေးချယ်တင်မြှောက် ခဲ့ကြပါသည်။

၂။ ကျေးဇူးတင် အစားအသုံးများ စက်မှုစက် စက်မှု အားများ ကြည့်  
တွေ့ရသော အစားအသုံးများ အစွမ်းအားများ အားများ မှ ယှဉ်  
စာတင် + အားများ သုံးပြီး များ ကြည့်တွေ့ရသော အစားအသုံးများ အား အား  
သုံး အားများ ကာယစွမ်းစွမ်း စက်မှုစက်၏ လိုအပ်ချက်များ ကို ယှဉ်  
စာတင် လက်တွေ့ တွေ့ ခဲ့ ကြပါသည်။

၃။ စက်မှုစက်၏ အားများ သုံးအားများ စက်မှုစက် အားများ အားများ သ  
ဖိုး အားများ စက်မှုစက် အားများ အား မှ စက်မှုစက်၏ စက်မှုစက်၏  
လိုအပ်ချက်အရ ဦး စား စား ယှဉ် နှိုင်း နှိုင်း ယှဉ် နှိုင်း  
အားများ ကာယစွမ်းစွမ်း စက်မှုစက် အား နှိုင်း နှိုင်း စက်မှုစက်  
အား နှိုင်း ကြည့်ကြပါသည်။

၄။ ဦး စား စား အစားအသုံးများ စက်မှုစက်၏ စက်မှုစက်၏ စက်မှုစက်၏  
ရရှိစေ အစားအသုံး အား နှိုင်း နှိုင်း နှိုင်း နှိုင်း စက်မှုစက်၏  
ကျိုး တရားများ နှိုင်း ကို ဖြည့်စွက်ပေးရန် အား နှိုင်း နှိုင်း စက်  
ထုတ်ခံကြပြီး နှိုင်း ဖြည့်စွက်ပေးရန် စက်မှုစက်၏ စက်မှုစက်၏  
ကို ပါဝင်ပါ သည် စက်မှုစက် အား နှိုင်း နှိုင်း ကြည့်ကြပါသည်။

၅။ စက်မှုစက် အစားအသုံး စက်မှုစက်၏ စက်မှုစက်၏ စက်မှုစက်၏  
စက်မှုစက်၏ စက်မှုစက်၏ စက်မှုစက်၏ စက်မှုစက်၏ စက်မှုစက်၏  
အစားအသုံး အစားအသုံး စက်မှုစက်၏ စက်မှုစက်၏ စက်မှုစက်၏

၆။ အစားအသုံး စက်မှုစက်၏ စက်မှုစက်၏ စက်မှုစက်၏ စက်မှုစက်၏  
အစားအသုံး စက်မှုစက်၏ စက်မှုစက်၏ စက်မှုစက်၏ စက်မှုစက်၏  
စက်မှုစက်၏ စက်မှုစက်၏ စက်မှုစက်၏ စက်မှုစက်၏ စက်မှုစက်၏  
အစားအသုံး စက်မှုစက်၏ စက်မှုစက်၏ စက်မှုစက်၏ စက်မှုစက်၏

အစည်းအဝေးဆုံးဖြတ်ချက်များ

၁။ ကျေးရွာစီမံကိန်းဥက္ကဋ္ဌ - ဦးထိန်းလွင် ၊ ဒေါ်တင်ဇွေးကို

ဧကန်စုကိုယ်စားလှယ် - ဒေါ်အိန္ဒိယာဝေဖြင့်

ဝယ်ယူရေးဆောင်ရွက်မခွင့် - ဦးကျော်စိန်ဦး ၊ ဒေါ်ခင်ဖြူကို ဦးစောစို

ဆောင်ရွက်ကြီးကြပ်ရေးဆောင်ရွက် - ဦးစိုးညွှန် ၊ ဒေါ်စန္ဒာမာကို

ကုန်ပစ္စည်းဝယ်ယူရေးဆောင်ရွက် - ဦးခင်ဖြူ ၊ ဒေါ်တင်တင်ဖြင့်

စာအုပ်ရေးဆွဲရေး - ဦးထိန်းဖြင့်

အကြံပြုချက်ဖြေရှင်းရေးကော်မရှင် - ဒေါ်တင်မာဝင်း

- ဒေါ်ချိုချိုဖြင့်

ကျေးရွာစီမံကိန်းဥက္ကဋ္ဌ - ဦးလှစိုး ၊ ဒေါ်မေဦးစိန်

ထို့အပြင် ကျေးရွာစီမံကိန်းအထောက်အကူပြုကော်မရှင်အဖြစ် ကျေးရွာ  
ဝန်ကြီးချုပ်အဖြစ် ခန့်အပ်

၂။ ဦးစားပေးလုပ်ငန်းများတွင် ဦးစားပေးအဆိုများမှာ.....  
 (၁) စုစည်းရေး (၂) ဆေးဝါးဆိုင် (၃) ကျေးဇူးဆောင် (၄) ကျေးဇူး  
 စီဆိုင်ရေး (၅) စီမံခန့်ခွဲရေးဌာန (၆) ဆိုလာလက်ဖက် (၇) ဦးစီး  
 ဦးစီးဌာန (၈) နည်း (၉) အကြံပေးဦးစီးဌာန (၁၀) ရွာတွင်းလမ်းပြင်  
 လေ့လာရေးကော်မတီ (၁၁) ကျေးဇူးဆောင်ဆောင်ရွက်ရေး  
 ဆိုင်ဖြန့်ဖြူးရေး

နောက်လအစည်းအဝေးပြုလုပ်မည်

(နေ့ရက်/အချိန်/နေရာ) ။ ၂၅ - ၁ - ၂၀၁၆ ၊ နံနက် ၈:၃၀ နာရီ  
 အစည်းအဝေးပုတ်တမ်းတင်သူ သွေးကျေးဇူးဆောင် ဦးစိုးဦး (အုပ်စုအစည်းအဝေး)

လက်မှတ် ..... *Mawing* .....

အမည် ..... *ဦးစိုးဦး* .....

ရာထူး ..... *လူမှုရေးဆောင်ရွက်ရေး* .....

ပုံစံ - ၀-၁၂ - အစည်းအဝေးတက်ရောက်သူများ (FORM PC 12)

လမ်းညွှန်၊ စီမံကိန်း အစည်းအဝေးအားလုံးတွင် အသုံးပြုရန်၊ လူထုစည်းရုံးရေးမှူးက ကျေးဇူးပြု၍ ပုံစံ ၂ စီမံကိန်းစက်ဝန်းအချိန်ဇယားပါ အစည်းအဝေးတက်ရောက်သူများစာရင်းကို ဖြည့်သွင်းရန်

စည်းရုံးရေးမှူးအမည် - ဒီးဝေ၊ နိုင်

ရက်စွဲ။ ၂၃/၁၂/၀၁၆

မြို့နယ် စောဥက္ကဏ ကျေးရွာအုပ်စု ၁၇ ကျေးရွာ အဝဝဇာလဂယပ်

မြတ်နိုးစွာ တိုင်းဒေသကြီး မကွေး

စဉ်	အမည်	ကျား (V)	မ (V)	အိမ်ထောင်စုကိုယ်စားလှယ် (V) <sup>(၁)</sup>	လူမျိုး	လက်မှတ်
၁။	ဒီးဝေ၊ နိုင်	✓		✓	ချင်း	<i>[Signature]</i>
၂။	ဒီးဝေ၊ နိုင်	✓		✓	"	<i>[Signature]</i>
၃။	ဒေါ်ကြည်၊ နှင်း	✓	✓	✓	"	<i>[Signature]</i>
၄။	ဒေါ်ဇော်	✓	✓	✓	"	<i>[Signature]</i>
၅။	ဒေါ်တင်၊ ဇော်	✓	✓	✓	"	<i>[Signature]</i>
၆။	ဒေါ်ဇော်၊ နှင်း	✓	✓	✓	"	<i>[Signature]</i>
၇။	ဒေါ်ခင်၊ နှင်း	✓	✓	✓	"	<i>[Signature]</i>
၈။	ဒေါ်ခင်၊ နှင်း	✓	✓	✓	"	<i>[Signature]</i>
၉။	ဒေါ်မြတ်၊ နှင်း	✓	✓	✓	"	<i>[Signature]</i>
၁၀။	ဒေါ်မေ၊ နှင်း	✓	✓	✓	"	<i>[Signature]</i>
၁၁။	ဒေါ်ဇော်	✓	✓	✓	"	<i>[Signature]</i>
၁၂။	ဒေါ်ကြည်	✓	✓	✓	"	<i>[Signature]</i>
၁၃။	ဒေါ်ဇော်	✓	✓	✓	"	<i>[Signature]</i>
	စုစုပေါင်း					

(၁) အိမ်ထောင်စုစီးစွမ်းဖြစ်ရန်မလိုပါ။ အမျိုးသား/အမျိုးသမီး အိမ်ထောင်စု တစ်စုကို ကိုယ်စားပြုသူမည်သူဆို အမှတ်ဖြစ်ပါ။

ကျား - ၁၀  
မ - ၁၆

ပုံစံ - ၈-၁၂ - အစည်းအဝေးတက်ရောက်သူများ (FORM PC 12)

လမ်းညွှန်။ စီမံကိန်း အစည်းအဝေးအားလုံးတွင် အသုံးပြုရန်၊ လူထုစည်းရုံးရေးမှူးက ကျေးဇူးတင် ကျင့်သုံးစွဲရန်အတွက် စီမံကိန်းစက်ဝန်းအချိန်ဇယားပါ အစည်းအဝေးတက်ရောက်သူများစာရင်းကို ဖြည့်သွင်းရန်

စည်းရုံးရေးမှူးအမည် **ဒီ.ဝင်း ပိုင်**

ရက်စွဲ။ **၂၃.၁.၂၀၁၆**

စီမံကိန်းစက်ဝန်းအမှတ်ဖြစ်ပါ(✓)  စက်ဝန်း(၂)  စက်ဝန်း(၃)  စက်ဝန်း(၄)

မြို့နယ် **မောင်တော**

ကျေးရွာအုပ်စု **ဘူး**

ကျေးရွာ **အထကကလပ်**

အစည်းအဝေးခေါင်းစဉ်။

စဉ်	အမည်	ကျား (✓)	မ (✓)	အိမ်ထောင်စုကိုယ်စားလှယ်(✓)(၁)	လူမျိုး	လက်မှတ်
၀၄	ဒီ.ဖြူအောင်	✓		✓	ဗမာ	
၀၅	ဒီ.သန်းဝင်း	✓		✓	ဗမာ	
၀၆	ဒီ.ဘဝစန်း	✓		✓	ချင်း	
၀၇	ဒီ.ပွင့်အောင်	✓		✓	မ	
၀၈	ဒေါ်စိုးကြည်	✓	✓	✓	ဗမာ	
၀၉	ဒေါ်အေးနီ	✓	✓	✓	ချင်း	
၁၀	ဒီ.သန်းဖြူ	✓		✓	မ	
၁၁	ဒီ.မျိုးဝင်း	✓		✓	မ	
၁၂	ဒီ.မူမိုး	✓		✓	မ	
၁၃	ဒေါ်အေးအေးအေး	✓	✓	✓	မ	
၁၄	ဒေါ်တင်တင်နွဲ့	✓	✓	✓	မ	
၁၅	ဒီ.ခို.ကလွယ်	✓		✓	မ	

စုစုပေါင်း

(၁) အိမ်ထောင်စုစီးစီးဖြစ်ရန်မလိုပါ။ အမျိုးသား/အမျိုးသမီး အိမ်ထောင်စု တစ်စုကို ကိုယ်စားပြုသူမည်သူမဆို အမှတ်ဖြစ်ပါ။

ပုံစံ - ၈-၁၂ - အစည်းအဝေးတက်ရောက်သူများ (FORM PC 12)

လမ်းညွှန်။ စီမံကိန်း အစည်းအဝေးအားလုံးတွင် အသုံးပြုရန်၊ လူထုစည်းရုံးရေးဖွဲ့စည်းမှုတွင် စစ်ဆေး၍ ပုံစံ ၂ စီမံကိန်းစက်ဝန်းအချိန်ဇယားပါ အစည်းအဝေးတက်ရောက်သူများစာရင်းကို ပြည့်စုံစွာ စည်းရုံးရေးများအမည် - ဦးဝင်းနိုင်

စည်းရုံးရေးများအမည် - ဦးဝင်းနိုင်

ရက်စွဲ။ ၂၃.၁.၂၀၁၆

ပြည်နယ်/တိုင်းဒေသကြီး မြို့နယ် - မကွေး

စီမံကိန်းစက်ဝန်းအမှတ်ဖြစ်ပါ (✓)  စက်ဝန်း(၂)  စက်ဝန်း(၃)  စက်ဝန်း(၄)

ကျေးရွာအုပ်စု ကျေးရွာ - နာဂလ်ကုန်း

အစည်းအဝေးခေါင်းစဉ်။

စဉ်	အမည်	ကျား (✓)	မ (✓)	အိမ်ထောင် စုကိုယ်စားလှယ်(✓/၀)	လူငယ်	လက်မှတ်
၂၆	ဒေါ် ဒီအေအို	✓		✓	၃၆	- အိမ်
၂၇	ဒေါ်ချိုချိုဦး	✓		✓	၆	- ချို
၂၈	ဒေါ်ချိုမာဝင်း	✓		✓	၆	- ချို

စုစုပေါင်း

(၁) အိမ်ထောင်ဦးစီးဖြစ်ရန်မလိုပါ။ အမျိုးသား/အမျိုးသမီး အိမ်ထောင်စု တစ်စုကို ကိုယ်စားပြုသူမည်သူမဆို အမှတ်ခြစ်ပါ။

ပုံစံ - စ-၁၂ - အစည်းအဝေးတက်ရောက်သူများ (FORM PC 12)

လမ်းညွှန်၊ စီမံကိန်း အစည်းအဝေးအားလုံးတွင် အသုံးပြုရန်၊ လူထုစည်းရုံးရေးမှူးက ကျေးဇူးတင် ကျင့်သုံးစွဲရန် စီမံကိန်းစာတမ်းအချိန်ဇယားပါ အစည်းအဝေးတက်ရောက်သူများစာရင်းကို ဖြည့်သွင်းရန်

စည်းရုံးရေးမှူးအမည် \_\_\_\_\_

ရက်စွဲ။ \_\_\_\_\_ စီမံကိန်းစာတမ်းအမှတ်ဖြစ်ပါ (✓)  စက်ဝန်း(၁)  စက်ဝန်း(၂)  စက်ဝန်း(၃)  စက်ဝန်း(၄)  စက်ဝန်း(၅)

ပြည်နယ်/ တိုင်းဒေသကြီး မြို့နယ် \_\_\_\_\_ ကျေးရွာအုပ်စု \_\_\_\_\_ ကျေးရွာ \_\_\_\_\_ ဧရာဝတီတနင်္သာရီတိုင်းဒေသကြီး

စဉ်	အမည်	ကျား (✓)	မ (✓)	အိမ်ထောင်စုတိုက်စားလှယ် (✓) (၁)	လူမျိုး	လက်မှတ်
၁။	ဒေါ်ဗျာဇင်	✓		✓	ချင်း	ဗျာဇင်
၂။	ဒေါ်ခင်အေး	✓		✓	ဗမာ	အေး
၃။	ဒေါ်ခင်အေး	✓		✓	ဗမာ	အေး
၄။	ဒေါ်ခင်အေး	✓		✓	ဗမာ	အေး
၅။	ဒေါ်ခင်အေး	✓		✓	ဗမာ	အေး
၆။	ဒေါ်ဗျာဇင်	✓		✓	ဗမာ	ဗျာဇင်
၇။	ဒေါ်ဗျာဇင်	✓		✓	ဗမာ	ဗျာဇင်
၈။	ဒေါ်ဗျာဇင်	✓		✓	ဗမာ	ဗျာဇင်
၉။	ဒေါ်ဗျာဇင်	✓		✓	ဗမာ	ဗျာဇင်
၁၀။	ဒေါ်ဗျာဇင်	✓		✓	ဗမာ	ဗျာဇင်
၁၁။	ဒေါ်ဗျာဇင်	✓		✓	ဗမာ	ဗျာဇင်
၁၂။	ဒေါ်ဗျာဇင်	✓		✓	ဗမာ	ဗျာဇင်
၁၃။	ဒေါ်ဗျာဇင်	✓		✓	ဗမာ	ဗျာဇင်
	စုစုပေါင်း					

(၁) အိမ်ထောင်စုတိုက်စားဖြစ်ရန်မလိုပါ။ အမျိုးသား/အမျိုးသမီး အိမ်ထောင်စု တစ်စုကို ကိုယ်စားပြုသူမည်သူမဆို အမှတ်ဖြစ်ပါ။

ပုံစံ - ၈-၁၂ - အစည်းအဝေးထက်ရောက်သူများ (FORM PC 12)

လမ်းညွှန်။ စီမံကိန်း အစည်းအဝေးအားလုံးတွင် အသုံးပြုရန်၊ လူထုစည်းရုံးရေးမှူးက ကျေးဇူးတင် ကျင့်သုံးစွဲသည့် စစ်ဆေး၍ ပုံစံ ၂ စီမံကိန်းစက်ဝန်းအချိန်ဇယားပါ အစည်းအဝေးထက်ရောက်သူများစာရင်းကို ဖြည့်သွင်းရန်

စည်းရုံးရေးမှူးအမည် \_\_\_\_\_

ရက်စွဲ။ \_\_\_\_\_

မြို့နယ် \_\_\_\_\_ မြို့နယ် \_\_\_\_\_

ပြည်နယ်/ တိုင်းဒေသကြီး \_\_\_\_\_

စီမံကိန်းစက်ဝန်းအမှတ်ဖြစ်ပါ(✓)  စက်ဝန်း(၂)  စက်ဝန်း(၃)  စက်ဝန်း(၄)

ကျေးရွာအုပ်စု \_\_\_\_\_

ကျေးရွာ \_\_\_\_\_

အမှတ် \_\_\_\_\_

စဉ်	အမည်	ကျား (✓)	မ (✓)	အိမ်ထောင်စုကိုယ်စားလှယ်(✓)(၁)	လူမျိုး	လက်မှတ်
၁၄	ဒေါ်မေစိုးခိုင်	✓	✓	✓	ချင်း	
၁၅	ဒေါ်ဥမ္မာ	✓	✓	✓	"	- ၁၃၂၆၁
၁၆	ဒေါ်အေးအေး	✓	✓	✓	"	- ၁၃၂၆၁
၁၇	ဒေါ်ကျော်စွာ	✓	✓	✓	"	၁၃၂၆၁
၁၈	ဒေါ်ခင်နုလွင်	✓	✓	✓	"	၁၃၂၆၁
၁၉	ဒေါ်အေးအေး	✓	✓	✓	"	၁၃၂၆၁
၂၀	ဒေါ်အေးအေး	✓	✓	✓	"	၁၃၂၆၁
၂၁	ဒေါ်အေးအေး	✓	✓	✓	"	၁၃၂၆၁
၂၂	ဒေါ်အေးအေး	✓	✓	✓	"	၁၃၂၆၁
၂၃	ဒေါ်အေးအေး	✓	✓	✓	"	၁၃၂၆၁
၂၄	ဒေါ်အေးအေး	✓	✓	✓	"	၁၃၂၆၁
၂၅	ဒေါ်အေးအေး	✓	✓	✓	"	၁၃၂၆၁
၂၆	ဒေါ်အေးအေး	✓	✓	✓	"	၁၃၂၆၁

(၁) အိမ်ထောင်စုစီးပွားဖြစ်ရန်မလိုပါ။ အမျိုးသား/အမျိုးသမီး အိမ်ထောင်စု တစ်စုကို ကိုယ်စားပြုသူမည်သူမဆို အမှတ်ခြစ်ပါ။





လူထုဗဟိုပြုစီမံကိန်း၊ စေတုတ္တရာမြို့နယ်  
အစည်းအဝေးမှတ်တမ်း

အစည်းအဝေး၏ ရည်ရွယ်ချက်	စီမံကိန်းရေးရာဌာနချုပ် နှင့် ကျေးရွာဖွံ့ဖြိုးရေးအဖွဲ့အစည်းများ
ကျေးရွာအမည်/ ကျေးရွာအုပ်စုအမည်	နတ်ကလေးကျေးရွာ ဘူးကျေးရွာအုပ်စု
နေ့စွဲ။ ၁၄.၁၂.၂၀၁၆	နေရာ။ ကျေးရွာဌာနဆောင်
တက်ရောက်သူဦးရေ။ ကျား ( ၁၂ ) ဦး မ ( ၁၇ ) ဦး ပေါင်း ( ၂၉ ) ဦး	အချိန်။ နံနက် ( ၈:၃၀ ) အချိန်မှ ည ( ၅:၀၀ ) ထိ

အစည်းအဝေးအစီအစဉ်များ

- (၁) ဝန်ထမ်း များ ဖိတ်ခေါ်ခြင်း ၊
- (၂) လူထုဗဟိုပြု စီမံကိန်းရေးရာဌာနချုပ် ဌာန ဖြစ်ခြင်း ၊
- (၃) စီမံကိန်းစက်ဝန်း အကြောင်း ဖြစ်ခြင်း ၊
- (၄) စောင့်ရှောက်ရေး၊ စွမ်းချယ်ခြင်း နှင့် အခက်အခဲ၊ မျှော်မှန်းချက်၊ လုပ်ငန်းစဉ်များ ဖော်ထုတ်ခြင်း ၊
- (၅) အကျုံးဝင်သော လုပ်ငန်း ဖြစ် မည်သော လုပ်ငန်း ဖြစ်ခြင်း နှင့် ဦးစားပေး လုပ်ငန်း၊  
ရွေးချယ်ခြင်း ၊
- (၆) ကော်မတီဝင်များ၊ ရွေးချယ်ခြင်း နှင့် ပြန်လည် ကန့်သတ်ခြင်း ။

ဆွေးနွေးချက်များ

..... ဘူးကျေးရွာ အထက်ပတ်ကျေးရွာအဖွဲ့... ကတိပဒေနှင့် စီမံကိန်းဖိတ်ခေါ်စည်းစဉ်...  
 ကို... အထက်ပတ်ကျေးရွာ... နေရာအားဖြင့်... နံနက် ( ၈:၃၀ )... ကချိန်တွင် စတင်ပြုလုပ်  
 ခဲ့ပါသည်။... ယနေ့ည... စီမံကိန်းဝန်ထမ်းများအား... ကျေးရွာလူထုအား... စတင်  
 ဖိတ်ခေါ်ခဲ့ပါသည်။... ရှေးကထွင်... ဦးဝင်း... ၁၄.၁၂.၂၀၁၆... လူထုဗဟိုပြုစီမံကိန်းရေး  
 ရာဌာနချုပ်... အကြောင်းကို... ဖြစ်... ဖြစ်... ဖြစ်... ဖြစ်... ဖြစ်... ဖြစ်...  
 ကျေးရွာ... ရန်ပုံငွေ... စာအုပ်... ကျေးရွာလူထုအား... စောင့်ရှောက်ရေး... ဖြစ်...

ယင်း ပြောကြားခဲ့ပါသည်။

..... စီမံကိန်းအစီအစဉ်၊ မိတ်ဆက်ပေးပြီး သည်နောက်တွင် (ငှ) ဦးထူးမြတ်ကျော်  
မှ စီမံကိန်း၊ စက်ဝန်း၊ အာဇာနည်ကို ဂုဏ်ထူး၊ ပြောကြားခဲ့ပါသည်။

..... ထို့နောက်တွင် ဦးထူးမြတ်ကျော် (ငှ) ၊ ဒေါ်ခင်သွယ်ဟန် ( ငှ ) မှ  
ခေတ်နာဝန်ထမ်း၊ ရွေးချယ်ခွင့်ရရှိရန် ..... ခေတ်နာဝန်ထမ်း၊ အင်တာနက်ဝတ္တရားများကို ဂုဏ်ထူး၊  
ပြောကြားခဲ့ပါသည်။ ထို့နောက် ကျေးဇူးတင်စွာ ကားယူပြီး မှ ခေတ်နာဝန်ထမ်း၊ ချစ်ဦး  
ကို ကျင့်ဖြတ်တင်ဆောင်၊ ရွေးချယ်ခဲ့ပါသည်။ ခေတ်နာဝန်ထမ်း၊ ချစ်ဦး ကဖြစ်

၁) ဦးလှမိုး ၊ ၂) ဒေါ်အေးမိတ် ၊ တို့ ကား ..... ကျေးဇူးတင်စွာ ကားယူပြီး သဘောတူရွေးချယ်  
ခဲ့ပါသည်။ ..... ခေတ်နာဝန်ထမ်း၊ ရွေးချယ်ပြီးနောက် ..... အဆင်မပြေ၊ မျှော်မှန်းချက် ၊  
လုပ်ငန်းခွဲများ၊ ဖောက်ဖျက်မှုများ ဦးထူးမြတ်ကျော် (ငှ) မှ ဂုဏ်ထူး၊ ကျေးဇူးတင်စွာ  
ကမ်းလှမ်းသော စာပို့ခွဲများ၊ အခွင့်အလမ်းများ ပြုစု ပြောကြားခဲ့ပါသည်။ ထို့နောက်တွင်  
ကစား၊ ကစားကို ရှေ့လည် ( ၁၀:၀၀ ) ကျိန် တွင် စတင်ကစားခဲ့ပါသည်။

..... ရှေ့လည် ( ၁:၀၀ ) ကျိန် တွင် ကစား၊ ကစား ပြန်လည် စတင်ကာ ကျေးဇူးတင်  
အဆင်မပြေ၊ မျှော်မှန်းချက်၊ ဖောက်ဖျက်မှုများ ရှိလာကာ ..... ကမ်းလှမ်းသော ၊ ကမ်းလှမ်းသော တို့၏  
မျှော်မှန်းချက် ၊ လုပ်ငန်းခွဲများ၊ ဖောက်ဖျက်မှုများ ဖြစ်ပေါ်လာခဲ့ပါသည်။ ထို့နောက်တွင်  
ဦးကျော်ဖြူဦး ( ငှ ) မှ ..... ကမ်းလှမ်းသော လုပ်ငန်း ၊ ကမ်းလှမ်းသော လုပ်ငန်း  
များ၊ ကစား၊ ဂုဏ်ထူး၊ လုပ်ငန်းခွဲများ၊ ဖောက်ဖျက်မှုများ ဖြစ်ပေါ်ခဲ့ပါသည်။

..... ထို့နောက်တွင် ဦးစောပေးလုပ်ငန်း ၊ များ ဖောက်ဖျက် လာကောင် ( ငှ )  
ဒေါ်ခင်သွယ်ဟန် ၊ ဦးထူးမြတ်ကျော် ( ငှ ) တို့ မှ ဦးအောင်ကျော် ကာလကန်ဖြင့် မဲရောင်  
လက်ထောက်ဆုတ်ဖြင့် ကျေးဇူးတင်စွာ လုပ်ငန်းခွဲများ၊ ရရှိလာကောင် အခွင့်အလမ်း  
ပြောကြားခဲ့ပါသည်။ ထို့နောက်တွင် လုပ်ငန်းခွဲ ဦးထူးမြတ်ကျော်ဖြင့် လုပ်ငန်း  
ခွဲများ၊ ဖောက်ဖျက်မှုများ ဖြစ်ပေါ်ခဲ့ပါသည်။

..... ထို့နောက်တွင် ဒေါ်ခင်သွယ်ဟန် ( ငှ ) ၊ ဦးထူးမြတ်ကျော် ( ငှ ) တို့  
မှ ဦးအောင်ကျော် ၊ စီ၊ စတာက ကော်မတီ များ၏ ..... အင်တာနက်ဝတ္တရားများကို ဂုဏ်ထူး၊  
စီ၊ စတာက ကော်မတီဝင်များ ..... ကျေးဇူးတင်စွာ သိပ္ပံသဘောတူညီမှုဖြင့်  
ကော်မတီ ( ၁၇ ) ဦးကို ရွေးချယ်ခဲ့ပါသည်။

.....  
.....  
.....

အစည်းအဝေးဆုံးဖြတ်ချက်များ

ဆုံးဖြတ်ချက် ( ၁ ) မှ ကျေးဇူးတူတူက သဘောတူညီစွာ သွားသွယ်ထားခြင်း၊ စည်းလုပ်ငန်းမှာ

(၁) ရေတွင်းကျားခြင်းလုပ်ငန်း ( ကုံကင် )

(၂) ရေကန်ခုံကန်ခြင်းလုပ်ငန်း

(၃) ဓာသစ်ကျောင်း၊ မျက်နှာကျက်ဖြူဖြူခြင်းလုပ်ငန်း

(၄) ဆိုလာစီးလင်းကျား လုပ်ငန်း

(၅) ဓာသစ်ကျောင်း၊ ဒြပ်စည်း၊ ပြိုကန်ခြင်းလုပ်ငန်း

(၆) ဂွာချင်းဆက်လမ်း၊ ဖြူဖြူခြင်းလုပ်ငန်း

(၇) ဂွာတွင်းလမ်း၊ ဖြူဖြူခြင်းလုပ်ငန်း

ဆုံးဖြတ်ချက် ( ၂ ) မှ ကျေးဇူး စီးတောင်းကော်မတီက ဖွဲ့များများ

စီးတောင်းပစ္စည်း ( ၁ ) ဦးထိန်းလွင်

" ( ၂ ) ဒေါ်စားမာရီ

ရေပိုက်လျှပ် ( ၃ ) ဒေါ်ကင်စွယ်စို

ယပ်ယူကျား ပစ္စည်း ( ၄ ) ဦးခဲထွန်

ယပ်ယူကျား ( ၅ ) ဦးကောင်ကျော်

ယပ်ယူကျား ( ၆ ) ဒေါ်ထွန်မြစိ

ယပ်ယူကျား ( ၇ ) ဦးကောင်ကျော်မြိုင်

" ( ၈ ) ဒေါ်တင်တင်မြစိ

" ( ၉ ) ဒေါ်မာမာထွန်

စာရေးကြည့်ပြီးလုပ်ကျား ( ၁၀ ) ဦးသန်းဝင်း

" ( ၁၁ ) ဒေါ်ခင်စွာ

" ( ၁၂ ) ဒေါ်ချိုချိုစို

သတ္တကကျား ကကျား ( ၁၃ ) ဦးထိန်းမြစိ

စာရေးကြည့်ပြီးလုပ်ကျား ( ၁၄ ) ဦးသန်း

" ( ၁၅ ) ဒေါ်ခင်မာဝင်း

စာရေးကြည့်ပြီးလုပ်ကျား ( ၁၆ ) ဦးလှစို

" ( ၁၇ ) ဒေါ်စားစိခဲ နသွယ်ကော်မတီဝင် ကဖွဲ့များ

ကျေးဇူးတူတူက သဘောတူညီစွာ ကျေးဇူးပေးပါသည်။

စီးတောင်းကော်မတီကဖွဲ့များ ဖွဲ့စည်းပြီးသည့်ချိန်တွင် တစ်နေ့တာ ဖြူဖြူ  
ခဲတာ ကခွဲစားကော်မတီကို ဖြူဖြူချိန်ချုပ်ချုပ် ညနေ ( ၅:၀၀ ) နာရီတွင် ကခွဲစား  
ကော်မတီ ကောင်မြစ်ခွာ ရပ်နား ကဆုံးသတ်ခဲပါသည်။

နောက်လာမည့် အစည်းအဝေးပြုလုပ်မည့်

(နေ့ရက်/အချိန်/နေရာ)။

အစည်းအဝေးမှတ်တမ်းတင်သူ

လက်မှတ် .....  .....

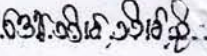
အမည် ...  .....

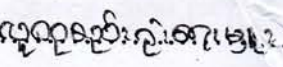
ရာထူး ...  .....



နောက်ဆက်တွဲ (၄) ခြားနားသောအပိုင်းများအတွက် ဦးစားပေးဖွံ့ဖြိုးရေးလုပ်ငန်းစဉ်များ အနှစ်ချုပ်

မူရင်းသည်အား VPSC တွင်ထားရှိရပါမည်။ အခြားဌာနများနှင့် ညှိနှိုင်းရန်အတွက် မိတ္တူအား TPIC သို့ပို့ရပါမည်။ MIS data အနေဖြင့်သွင်းရန်မလိုအပ်ပါ။

အဆင့်	လုပ်ငန်း	မည်သူ ဦးစားပေးလဲ	လ / နှစ်	ကျေးဇူးတင်တာဝန်ခံသူ သို့ အုပ်စု	ပြင်ပမှ မည်သူ ထောက်ပံ့ မလဲ	
အခြေခံအဆောက်အအုံ	၁	ဈာချွင်းအက်လမ်း	<input checked="" type="checkbox"/> မ <input type="checkbox"/> ကျား			
	၂	ဈာတွင်းလမ်း	<input checked="" type="checkbox"/> မ <input type="checkbox"/> ကျား			
	၃	စာကြည့်တိုက်	<input checked="" type="checkbox"/> မ <input checked="" type="checkbox"/> ကျား			
	၄	စုရပ်အောက်	<input checked="" type="checkbox"/> မ <input type="checkbox"/> ကျား			
	၅		<input type="checkbox"/> မ <input type="checkbox"/> ကျား			
အသက်မွေးဝမ်းကျောင်းမှု/ စိက်ပျိုးရေး	၁		<input type="checkbox"/> မ <input type="checkbox"/> ကျား			
	၂		<input type="checkbox"/> မ <input type="checkbox"/> ကျား			
	၃		<input type="checkbox"/> မ <input type="checkbox"/> ကျား			
	၄		<input type="checkbox"/> မ <input type="checkbox"/> ကျား			
	၅		<input type="checkbox"/> မ <input type="checkbox"/> ကျား			
ကျန်းမာရေး နှင့် အာဟာရ	၁	ပိတ်တယ် ရေသွပ်ယာခြင်း	<input checked="" type="checkbox"/> မ <input checked="" type="checkbox"/> ကျား			
	၂	စားလေးခန်း	<input checked="" type="checkbox"/> မ <input checked="" type="checkbox"/> ကျား			
	၃		<input type="checkbox"/> မ <input type="checkbox"/> ကျား			
	၄		<input type="checkbox"/> မ <input type="checkbox"/> ကျား			
	၅		<input type="checkbox"/> မ <input type="checkbox"/> ကျား			
ပညာရေး	၁	ကျောင်းခြံဆင်းရိုး	<input type="checkbox"/> မ <input checked="" type="checkbox"/> ကျား			
	၂		<input type="checkbox"/> မ <input type="checkbox"/> ကျား			
	၃		<input type="checkbox"/> မ <input type="checkbox"/> ကျား			
	၄		<input type="checkbox"/> မ <input type="checkbox"/> ကျား			
	၅		<input type="checkbox"/> မ <input type="checkbox"/> ကျား			

အခြား	၁	ခိုင်းရှင်း	<input checked="" type="checkbox"/> မ <input type="checkbox"/> ကျား			
	၂	ဆိုလာဇ်	<input type="checkbox"/> မ <input checked="" type="checkbox"/> ကျား			
	၃	ကျောဆည်	<input checked="" type="checkbox"/> မ <input checked="" type="checkbox"/> ကျား			
	၄	ကမ်းကားကွင်း	<input checked="" type="checkbox"/> မ <input type="checkbox"/> ကျား			
	၅		<input type="checkbox"/> မ <input type="checkbox"/> ကျား			



နောက်ဆက်တွဲ(၄) ခြားနားထားသော အပိုင်းများအတွက် ဦးစားပေးလုပ်ငန်းစဉ်များ အနှစ်ချုပ်  
 ပူးရင်းသည်အား VPSC တွင်ထားရှိရမည်။ အခြားဌာနများနှင့်ညှိနှိုင်းရန်အတွက် မိတ္တူအား TPIC သို့ပို့ရပါမည် အနေဖြင့်  
 ဖြည့်သွင်းရန် မလိုအပ်ပါ။

	အဆင့်	လုပ်ငန်း	မည်သူဦးစားပေးလဲ	လ/နှစ်	ကျေးရွာမှတာဝန်ခံ သူသို့ အုပ်စု	ပြင်ပမှ မည်သူ ထောက်ပံ့မလဲ
အခြေခံအဆောက်အအုံ	၁	လက်နှိပ်တုံ့ကင်ရေတွင်း	<input checked="" type="checkbox"/> မ <input checked="" type="checkbox"/> ကျား	၂၀၁၇	ကျေးရွာလူထု	လူထုဗဟိုပြုစီမံ ကိန်း
	၂	ကျေးရွာတွင်းကျောက်ချောလမ်း	<input checked="" type="checkbox"/> မ <input checked="" type="checkbox"/> ကျား			
	၃	စာသင်ကျောင်းမျက်နှာကျက်	<input checked="" type="checkbox"/> မ <input checked="" type="checkbox"/> ကျား			
	၄	စာသင်ကျောင်းခြံစည်းရိုး	<input checked="" type="checkbox"/> မ <input checked="" type="checkbox"/> ကျား			
	၅	ရွာချင်းဆက်လမ်းပြုပြင်	<input checked="" type="checkbox"/> မ <input checked="" type="checkbox"/> ကျား			
	၆	ကွန်ကရစ်တံတား	<input checked="" type="checkbox"/> မ <input checked="" type="checkbox"/> ကျား			
အသက်မွေးဝမ်းကြောင်းဖူး/ စိုက်ပျိုးရေး	၁		<input type="checkbox"/> မ <input type="checkbox"/> ကျား			
	၂		<input type="checkbox"/> မ <input type="checkbox"/> ကျား			
	၃		<input type="checkbox"/> မ <input type="checkbox"/> ကျား			
	၄		<input type="checkbox"/> မ <input type="checkbox"/> ကျား			
ကျန်းမာရေးနှင့် အဟာရ	၁	ကျန်းမာရေး ဆရာမ	<input checked="" type="checkbox"/> မ <input checked="" type="checkbox"/> ကျား			
	၂		<input type="checkbox"/> မ <input type="checkbox"/> ကျား			
	၃		<input type="checkbox"/> မ <input type="checkbox"/> ကျား			
	၄		<input type="checkbox"/> မ <input type="checkbox"/> ကျား			
ပညာရေး	၁		<input type="checkbox"/> မ <input type="checkbox"/> ကျား			
	၂		<input type="checkbox"/> မ <input type="checkbox"/> ကျား			
	၃		<input type="checkbox"/> မ <input type="checkbox"/> ကျား			
	၄		<input type="checkbox"/> မ <input type="checkbox"/> ကျား			
အခြား	၁	ရေကာတာ	<input checked="" type="checkbox"/> မ <input checked="" type="checkbox"/> ကျား			
	၂	ဆိုလာမီးလင်းရေး	<input checked="" type="checkbox"/> မ <input checked="" type="checkbox"/> ကျား			
	၃		<input type="checkbox"/> မ <input type="checkbox"/> ကျား			