

ပြည်ထောင်စုသမ္မတမြန်မာနိုင်ငံတော်အစိုးရ
စိုက်ပျိုးရေး၊ မွေးမြူရေးနှင့် ဆည်မြောင်းဝန်ကြီးဌာန
(ကျေးလက်ဒေသဖွံ့ဖြိုးတိုးတက်ရေး ဦးစီးဌာန)

စေတုတ္ထရာမြို့နယ်

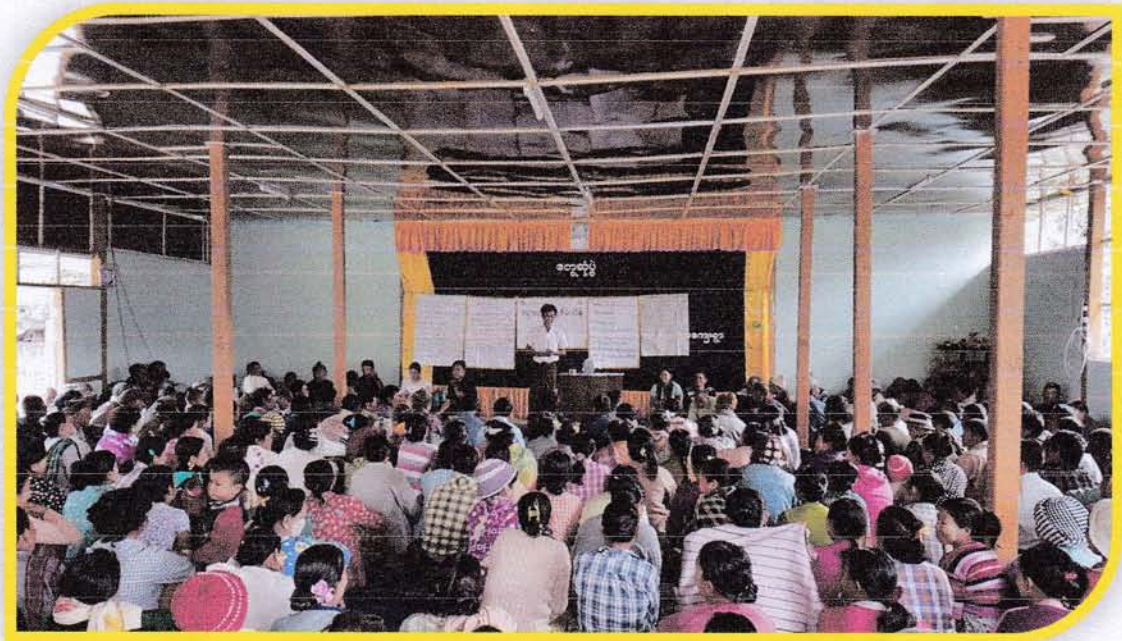

ကျေးရွာဖွံ့ဖြိုးရေး အစီအစဉ်

Village Development Plan (VDP)

ဘူးကျေးရွာအုပ်စု၊ ဘူးကျေးရွာ

၂၀၁၇ခုနှစ်

စေတုတ္ထရာမြို့နယ်

ပြည်ထောင်စုသမ္မတမြန်မာနိုင်ငံတော် အစိုးရ
စိုက်ပျိုးရေး၊ မွေးမြူရေးနှင့် ဆည်မြောင်းဝန်ကြီးဌာန
(ကျေးလက်ဒေသဖွံ့ဖြိုးတိုးတက်ရေး ဦးစီးဌာန)

စေတုတ္ထရာမြို့နယ်



လူထုပဟိုပြုစီမံကိန်း

National Community Driven Development Project



ကျေးရွာဖွံ့ဖြိုးရေး အစီအစဉ်

Village Development Plan(VDP)

ဘူးကျေးရွာအုပ်စု၊ဘူးကျေးရွာ

မာတိကာ

၁။ မြို့နယ်မြေပုံ

၂။ ကျေးရွာမြေပုံ (တည်နေရာ)

၃။ အုပ်စုတွင်ပါဝင်သောကျေးရွာများစာရင်း

၄။ ကျေးရွာအခြေခံအချက်အလက်များ (ကျေးရွာသမိုင်းကြောင်း)

၅။ လူထုပူပေါင်းပါဝင်သော လူမှုဆန်းစစ်ခြင်းနှင့်အကဲဖြတ်ခြင်းလုပ်ငန်း (PRA/PSA)အကျဉ်းချုပ်ဇယား

၆။ ကျေးရွာဖွံ့ဖြိုးရေးအစီအစဉ်တွက်အသုံးပြုခဲ့သော PRA Tools များနှင့်တစ်ခုချင်းစီအတွက်သုံးသပ်ချက်များ

၇။ ကော်မတီဝင်များရွေးချယ်ခြင်းနှင့်ကျေးရွာဖွံ့ဖြိုးရေးအစီအစဉ်ဆောင်ရွက်မှုမှတ်တမ်းဓါတ်ပုံများ

၈။ ကျေးရွာအချက်အလက် (ပုံစံ - ၁)

၉။ စီမံကိန်းစက်ဝန်းအချိန်ဇယား (ပုံစံ - ၂)

၁၀။ ကျေးရွာဖွံ့ဖြိုးရေးဦးစားပေးအစီအစဉ် (ပုံစံ - ၃)

၁၁။ ကျေးရွာအုပ်စုစီမံကိန်းလုပ်ငန်းခွဲရွေးချယ်ခြင်း (ပုံစံ - ၄)

၁၂။ အစည်းအဝေးမှတ်တမ်းများ

၁၃။ ကဏ္ဍအလိုက်ဦးစားပေးဖွံ့ဖြိုးရေးလုပ်ငန်းစဉ်များ

စေတုတ္တရာမြို့နယ်ပြမြေပုံ



စေတုတ္တရာမြို့နယ်
မကွေးတိုင်း
၁ လက်မ = ၂ မိုင်စကေး



ရည်ညွှန်းချက်

- တိုင်း၊ ပြည်နယ်ခြား: - - - - -
- မြို့နယ်ခြား: - · - · -
- ကားလမ်း: = = = = =
- ကျေးရွာအုပ်စုခြားမျဉ်း: ······
- မြို့: □
- ကျေးရွာအုပ်စု: ■
- ကျေးရွာ: ○
- မြစ်ချောင်း: ~ ~ ~ ~ ~

မကွေးတိုင်းဒေသကြီး၊ စေတုတ္တရာမြို့နယ်၊ ဘူးကျေးရွာအုပ်စု၊ ဘူးကျေးရွာ၏
ကျေးရွာသမိုင်းကြောင်း သုံးသပ်ချက်များ

နေ့စွဲ - ၂၂.၁.၂၀၁၆

စတင်ဆွေးနွေးချိန် - ၁၂ : ၀၀

ပြီးဆုံးချိန် - ၁၂ : ၃၀

ကြာချိန် - ၀ : ၃၀

နေရာ - ဘူးကျေးရွာ၊

ရွာဦးစုရပ်ဆောင်။

ဘူးကျေးရွာသည်၊ မကွေးတိုင်းဒေသကြီး၊ စေတုတ္တရာမြို့နယ်တွင် တည်ရှိပါသည်။ စေတုတ္တရာမြို့မှ မိုင် (၃၁) ခန့်ကွာဝေးပြီး မော်တော်ဆိုင်ကယ်ဖြင့် (၂) နာရီကျော်မျှ သွားလာရပါသည်။ ခရိုင်လမ်းမကြီးမှ အလယ်ဟန်ဒေါက် - ဘူး - တပွင်လမ်းခွဲဖြင့် (၁၇) မိုင်ခန့် ဆက်လက်သွားရပါသည်။ မှတ်တမ်းကောက်ယူချိန်တွင် အိမ်ခြေ (၃၃၈) အိမ်ရှိပြီး ဗမာလူမျိုးအများစုဖြစ်၍ ချင်းလူမျိုးများလည်း နေထိုင်ကြသည်။ ဘူးရွာသည် ရခိုင်ရိုးမတောင်တန်းပေါ်တွင် နေထိုင်သော ချင်းလူမျိုးများ၏ ပူစောရွာမှ ပြောင်းရွှေ့လာသော ရွာဖြစ်သည်။ ချင်းဘာသာစကားဖြင့် ပူစိုး ဟုခေါ်သည်။ မြန်မာအဓိပ္ပာယ်ပြန်ဆိုလျှင် ပူ=ပလိုင်(နောက်ကျောတွင်လွယ်ရသော ချင်းရိုးရာထောင်ဘို) စိုး=အငယ်၊ ပူ+စိုး=ပလိုင်ငယ်ဟု အဓိပ္ပာယ်ရသည်။ နောက်ထပ်အဓိပ္ပာယ်တစ်မျိုးမှာ ချင်းခလေ့ရိုးရာ ပူ အသင်းနှင့် စိုးအသင်းတို့ ပူးပေါင်းထားသောရွာ ဟုအဓိပ္ပာယ်ရသည်။ ဘူးရွာတွင်သင်္ချိုင်း နှစ်ခုရှိသည်။ တစ်ခုမှာ ဘူးသားသင်္ချိုင်းဖြစ်ပြီး နောက်တစ်ခုမှာ ကပ်ပါးသင်္ချိုင်းဖြစ်သည်။ ယခုအခါ ကပ်ပါးသင်္ချိုင်းကိုသာ လူအများသိရှိကြပြီး ဘူးသားသင်္ချိုင်းမှာ လူသိနည်းသည်။ ဘူးရွာသည် မီးဘေး (၂) ကြိမ် ကျရောက်ခဲ့သည်။ ပထမအကြိမ်မီးဘေးကို အတိအကျ မမှတ်မိသော်လည်း ဒုတိယအကြိမ်မှာ ၁၉၉၁ ခုနှစ်တွင် ကျရောက်ခဲ့ပြီး အိမ်ခြေ (၉၅)

အိမ်မီးဘေးသင့်ခဲ့သည်။ ၂၀၁၀ ခုနှစ်တွင် စိုက်ပျိုးသီးနှံများ နှင့် လယ်ယာမြေများ ရေဘေးသင့်ခဲ့သည်။
၂၀၁၅ ခုနှစ်တွင် လယ်ယာမြေနှင့် စိုက်ပျိုးသီးနှံများသာမက ကျေးရွာတွင်းအထိ ရေဘေးသင့်ခဲ့သည်။

စီးပွားရေး

ဘူးကျေးရွာ၏ အခြေခံစီးပွားရေးလုပ်ငန်းမှာ စိုက်ပျိုးရေးလုပ်ငန်း ဖြစ်သည်။ ကျေးရွာ၏ လယ်မြေများအား ရေသွင်းသည့် ရေသွင်းမြောင်းကို ၁၉၆၄ ခုနှစ်တွင် စတင်တူးဖော်ခဲ့သည်။ မြောင်းမတူးဖော်မီက ဘူးကျေးရွာသည် အိမ်ခြေ (၈၀) ခန့်သာ ရှိခဲ့သော်လည်း မြောင်းတူးပြီးနောက် တဖြည်းဖြည်း ဖွံ့ဖြိုးလာခဲ့သည်။ မြောင်းကို (၃) နှစ်ကြာတူးဖော်ခဲ့ပြီး နိုင်ငံတော်မှ ငွေကျပ် (၈၀၀၀၀) အကုန်ကျခံခဲ့သည်။

ယခုအခါတွင်မူ ၂၀၁၅ ရေဘေးကြောင့် လယ်ယာမြေများစွာ ပျက်စီးဆုံးရှုံးခဲ့ပြီး တောင်သူလယ်သမားများ အလုပ်အကိုင်ရှားပါးမှု ပြဿနာများ ကြုံတွေ့ရလျက်ရှိသည်။

ပညာရေး

ဘူးကျေးရွာတွင် မူကြိုကျောင်း၊ မူလတန်းကျောင်း၊ အလယ်တန်းကျောင်း၊ တွဲဖက်အထက်တန်းကျောင်း များရှိသည်။ ထိုကျောင်းများတွင် ကျေးရွာတွင်းနှင့် ပတ်ဝန်းကျင် ကျေးရွာများမှ မှကျောင်းသား/သူများ ပညာသင်ကြားလျက်ရှိသည်။

ကျန်းမာရေး

ဘူးကျေးရွာတွင် ကျန်းမာရေးဆေးပေးခန်းရှိပြီး သားဖွားဆရာမတစ်ဦးရှိသည်။ သားဖွားဆရာမဖြင့် ကုသရန်မနိုင်နင်းသော အခြေအနေဖြစ်ပေါ်ပါက စေတုတ္ထရာနှင့် စလင်းဆေးရုံများသို့ သွားရောက်ကြရသည်။

- ဦးဆောင်ဆွေးနွေးသူ - ဦးဝင်းနိုင်
- ပါဝင်ဆွေးနွေးသူ - ကျား ၅ ဦး။
- မ ၅ ဦး။

လူထုပူးပေါင်းပါဝင်သောလူမှုဆန်းစစ်ခြင်းနှင့်အကဲဖြတ်ခြင်းလုပ်ငန်းစဉ်(PSA/PRA)အကျဉ်းချုပ်

စဉ်	အကြောင်းအရာ	ရက်စွဲ	ဦးတည်အုပ်စု	တက်ရောက်သူ			အဓိကဆွေးနွေးချက်များ
				ကျား	မ	ပေါင်း	
၁	လူမှုစီးပွားအဆင့်သတ်မှတ်ခြင်း (Wealth Ranking)	၂၂.၁၀.၂၀၂၀	ချမ်းသာ၊ အလယ်အလတ်၊ နွမ်းပါးအုပ်စု	၂၆	၃၇	၆၃	ကျေးရွာလူမှုစီးပွားအုပ်စုများ၊ ခွဲခြားသတ်မှတ်နိုင်ရေးအတွက် အခြေခံစံနှုန်းများသတ်မှတ်ခြင်း ကျေးရွာသားများနှင့်အများသ ဘောတူခွဲခြားသတ်မှတ်ခြင်း
၂	ရာသီခွင်ပြပြကွဲဒီဇိုင်း (Seasonal Calender)	၂၂.၁၀.၂၀၂၀	ကော်မတီဝင်၊ အမျိုးသမီး၊ အမျိုးသားများ	၂၈	၃၈	၆၆	ရာသီဥတုစိုက်ပျိုးသီးနှံများ၊ လယ်ယာလုပ်ငန်းများ၊ ပင်ငွေထွက်ငွေ၊မွေးမြူ ရေးလုပ်ငန်းများ
၃	ကျေးရွာလူနေမှုပြသယံဇာတမြေပုံ (social Map/Resource Map)	၂၂.၁၀.၂၀၂၀	ရပ်မိရပ်ဖ ကော်မတီဝင်များ	၈	၈	၁၆	အိမ်အမျိုးအစားများ၊အခြေခံ အဆောက်အဦများ၊လမ်းပန်း ဆက်သွယ်ရေးအခြေအနေ၊ လယ်ယာမြေမြစ်ချောင်း၊ ရေတွင်းရေကန်သစ်တောများ
၄	ပြဿနာသစ်ပင် (Problem Tree)	၂၂.၁၀.၂၀၂၀	အမျိုးသား၊ အမျိုးသမီးများ	၅၅	၇၅	၁၃၀	ဆွေးနွေးထားသောအခြေခံ အဆောက်အဦများနှင့်အ သက်မွေးဝမ်းကြောင်းလုပ်ငန်းများ
၅	ကျေးရွာ၏ငါးနှစ်စာဦးစားပေး အစီအစဉ်(Pair Wise)	၂၂.၁၀.၂၀၂၀	အမျိုးသားအုပ်စု၊ အမျိုးသမီးအုပ်စု၊ လူငယ်အုပ်စု၊ ရပ်မိရပ်ဖအုပ်စု	၅၅	၁၉	၇၄	အကျိုးပြုဦးရေအကျိုးခံစားခွင့် နှင့်အဓိကလိုအပ်ချက်များပေ မူတည်ပြီးဆုံးဖြတ်သည်။
၆	အဖွဲ့အစည်းချိတ်ဆက်ပုံ (Venn Diagram)	၂၂.၁၀.၂၀၂၀	ရးအဖွဲ့၊ အုပ်ချုပ်ရေးအဖွဲ့၊ ကျေးရွာစီထောက် အဖွဲ့	၂၈	၃၈	၆၆	ကျေးရွာတွင်ရှိအဖွဲ့အစည်းများ နှင့်ဖွံ့ဖြိုးရေးလုပ်ငန်းအတွက်ချိတ် ဆက် ဆောင်ရွက်လုပ်ကိုင်မှု
၇	ပင့်ကူအိမ်ကွန်ယက် (Spider Web)	၂၂.၁၀.၂၀၂၀	အမျိုးသား၊ အမျိုးသမီးများ	၂၆	၃၇	၆၃	အမျိုးသား၊ အမျိုးသမီးများတန်းတူအခွင့်အ ရေးရရှိမှုနှင့်မရရှိသည်အ ကြောင်းအရင်းများ

<p>အမျိုးသား၊ အမျိုးသမီးများ၏ တနေ့တာလုပ်ငန်းသုံးသ ပ်မှု ၈ (Men/Women timeline)</p>	<p>၂၂.၁.၂၀၁၆</p>	<p>အမျိုးသား၊ အမျိုးသမီးများ</p>	<p>၂၈</p>	<p>၃၇</p>	<p>၆၅</p>	<p>အမျိုးသား၊ အမျိုးသမီးများ၏တနေ့တာအလုပ် ချိန်နှင့်အားလပ်ချိန်များသုံးသပ် ချက်</p>
<p>အိမ်မက်ပြမြေပုံ ၉ (Dream Map)</p>	<p>၂၂.၁.၂၀၁၆</p>	<p>□ ကျေးရွာစီထောက် အဖွဲ့ကျေးရွာလူထု</p>	<p>၈</p>	<p>၈</p>	<p>၁၆</p>	<p>နောင်တချိန်ကျေးရွာတွင် ဖြစ်စေလိုသောအနာဂတ်မြင်ကွင်း များထည့်သွင်းရေးဆွဲခြင်း</p>
<p>ကျေးရွာသမိုင်းကြောင်း ၁၀ (village Histry)</p>	<p>၂၂.၁.၂၀၁၆</p>	<p>ကျေးရွာစီထောက် အဖွဲ့ကျေးရွာလူထု</p>	<p>၅</p>	<p>၅</p>	<p>၁၀</p>	<p>ကျေးရွာဖြစ်ပေါ်လာပုံ သမိုင်းကြောင်း</p>

ဥစ္စာနေအဆင့် ခွဲခြားမှု စံနမူနာပုံစံ

မြို့နယ် မောင်မြို့နယ်... ကျေးရွာအုပ်စု သူ... ကျေးရွာ သူ... ရက်စွဲ ၂၂.၁.၂၀၁၉

အကြောင်းအရာ	ချမ်းသာ	အလယ်အလတ်	နွမ်းပါး
နေအိမ်အခြေအနေ	အုတ်ဥယျာဉ်၊ အုတ်မိုး၊ ပျဉ်ခင်း	ပျဉ်ကာ၊ ပျဉ်ခင်း အုတ်မိုး	တုံးကာ၊ တုံးခင်း အုတ်မိုး
ဝက်ပစ္စည်းပိုင်ဆိုင်မှု	ကား၊ ဆီဝက်၊ ဆင့် ခက်၊ လယ်စွန်ခက် ခွန်ကယ်	ရေတံခွန်၊ ဆွန် ကယ်၊ အုတ်ချုပ်ခက်	-
လယ်ယာမြေပိုင်ဆိုင်မှု	၂ ဧကခန့်	၂ ဧက	-
ကျွဲ၊ နွား ပိုင်ဆိုင်မှု	၂ - ဧကခန့်	၂ - ဧကခန့်	-
တနပ်ပျမ်းမျှဝင်ငွေ	၃၀ ဘိန်း	၂၀ ဘိန်း	၁၀ ဘိန်း
စားနပ်ရိက္ခာဖူလုံမှု	၁၂ လစာ	၆ လစာ	၁ လစာ
စုစုပေါင်းအိမ်ထောင်စု	၅	၂၂၇	၁၀၆

စဉ်	ချမ်းသာ	အလယ်အလတ်	နွမ်းပါး
၁	ဦးစောအောင်	ဦးအောင်ပင်	ဦးတင်စွ
၂	ဦးဝင်းဇော်	ဦးဝင်းဦး	ဦးကျော်ဇော်
၃	ဦးစန်းအောင်	ဦးသွန်းဝေ	ဦးဖိုးနီ
၄	ဦးမျိုးလွင်	ဦးဖြူသောင်း	ဦးဖိုးစွ
၅	ဦးအောင်လွင်	ဦးထိန်ပင်	ဒေါ်စုစုစိန်
၆		ဦးအောင်စော	ဦးဖိုးဖိုး
၇		ဦးစောကြည်	ဦးဖိုးလွင်
၈		ဦးဖြူစော	ဒေါ်စောစိန်
၉		ဦးအောင်စော	ဒေါ်စုစုစိန်
၁၀		ဦးထိန်အောင်	ဦးလွင်စွန်း
၁၁		ဦးကျော်စွန်း	ဒေါ်စောစိန်
၁၂		ဒေါ်တင်စိန်	ဦးအောင်စော
၁၃		ဦးစောစွန်း	ဦးတင်စွန်း
၁၄		ဦးမျိုးအောင်	ဒေါ်ဖြူစွန်း
၁၅		ဦးစန်းလွင်	ဦးတင်စွန်း
၁၆		ဒေါ်စောစိန်	ဦးကျော်စွန်း
၁၇		ဦးစုစိန်	ဦးစောစွန်း
၁၈		ဦးတင်စွန်း	ဦးသံစွန်း
၁၉		ဒေါ်စွန်းဝင်း	ဒေါ်လှစွန်း
၂၀		ဦးဖြူလွင်	ဦးဖြူစွန်း
၂၁		ဦးဝင်းစိန်	ဦးစောစွန်း

စဉ်	ချမ်းသာ	အလယ်အလတ်	နွမ်းပါး
၂		ဦးကံဆောင်	ဦးချစ်ဝေ
၃		ဦးညွှန်ဝင်း (ဖေဖေ)	ဦးအောင်ဖြိုး
၄		ဦးထွန်းဦး	ဒေါ်တင်စို
၅		ဦးစိန်ဝင်း	ဦးတင်ဇော်
၆		ဦးမြတ်စွာ	ဦးထွန်းအောင်
၇		ဦးဇော်စွာ	ဒေါ်ဇော်ဇော်
၈		ဦးကံဆောင်	ဦးတင်စို
၉		ဦးစွန်း	ဦးတင်စို
၁၀		ဦးထွန်းအောင် (အိ)	ဦးတင်စွာ
၁၁		ဦးပေဝင်း	ဦးသာပြန်
၁၂		ဦးအောင်ဖေ	ဦးအောင်ဖေ
၁၃		ဦးကျော်စိန်	ဦးညွှန်
၁၄		ဒေါ်အေးစို	ဦးစိုးစိုးအောင်
၁၅		ဦးအောင်ကျော်	ဦးတင်စို
၁၆		ဦးညွှန်အောင်	ဦးထွန်းဝင်း
၁၇		ဦးတင်စို	ဒေါ်အောင်အောင်
၁၈		ဦးစိုးစွာ	ဒေါ်တင်စို
၁၉		ဦးတင်စို	ဦးထွန်းဝင်း
၂၀		ဦးအောင်စို	ဦးစိုးစွာ
၂၁		ဦးညွှန်ဝင်း (အိ)	ဦးပုစွာ
၂၂		ဦးကျော်	ဒေါ်စိန်စို

စဉ်	ရမ်းသာ	အလယ်အလတ်	နွမ်းပါး
၈၅		ဦးဝင်း ညွှန်	ဦးကျော်သန်း၊ ကျော်
၆		ဦးလှစိုး	ဦးထွန်း၊ ညွှန်
၇		ဦးစိန်ချယ်	ဦးတင်အောင်
၈		ဒေါ်ခင်-အေး	ဦးစိန်ဘဌေး
၉		ဒေါ်ဝင်း ဝင်း	ဦးထွန်း၊ ဆရာမောင်
၁၀		ဒေါ်ခင်-ဖြူ	ဦးလှအောင်
၁၁		ဦးအေးလှ	ဦးစွန်းဖြူ၊ မောင်
၁၂		ဦးအောင်မင်း	ဒေါ်ခင်-ခင်
၁၃		ဦးစိန်ဦး	ဦးသာခင်
၁၄		ဒေါ်စွယ်လှ၊ အောင်	ဒေါ်မယ်မယ်
၁၅		ဦးဘဝင်း	ဦးသန်းအောင်
၁၆		ဦးကျော်ကြီး	ဦးခင်မောင်စွယ်
၁၇		ဦးကျော်မင်း၊ နိုင်	ဦးဝေ
၁၈		ဦးဖြူစိုး၊ နိုင်	ဒေါ်လှခင်
၁၉		ဦးသန်း ဝင်း (ကြီး)	ဒေါ်ဥမ္မာခင်
၂၀၀		ဦးသန်းစွယ်	ဦးကျော်နိုင်လှ
၂၀၁		ဦးသိန်းစွယ်	ဦးဂျွန်စွယ်
၂		ဒေါ်ဖြူစွယ်၊ အောင်	ဦးသိန်းကျော်စွယ်
၃		ဦးစိုးဝင်း	ဦးလှတင်၊ ကြီး
၄		ဦးကျော်မင်း၊ ဆိုက်	ဒေါ်စိန်အေး
၂၀၅		ဦးစွယ် ကြီး	ဦးအောင်ဖြူ၊ ညွှန်

စဉ်	ချမ်းသာ	အလယ်အလတ်	နွမ်းပါး
၄၃		ဦး ရန်း မောင်	ဦး ဒေါက် မိုး
၄		ဦး မောင်ဝင်း	ဦး စော် ဖွန်
၅		ဦး မောင်ရန်း	ဦး ဖျံကပ်
၆		ဦး မောင်ဩဇာ	ဒေါ် ခင်အိန်
၇		ဦး ပုည	ဦး ဂွေဖွန်
၈		ဦး ဖိုးစို (မောင်)	ဦး ဇော်ကျော်
၉		ဦး ဖွန် မောင်	ဦး မောင်ဝင်း
၁၀		ဦး စောဘက်ညွှန်	ဦး စိုးစိန်
၁၁		ဦး စိန်မောင်စွေ	ဦး အိန်ဒေါက်
၁၂		ဦး တင်မိုး	ဒေါ် ခင်ဝင်း
၁၃		ဒေါ်ခင်မာစွေ	ဦး နေဝေ
၁၄		ဦး ဘဝေ	ဦး ကျော်ဖွန်
၁၅		ဦး စိုးစိန်	ဦး ကျော်စိန်
၁၆		ဦး ဖိုးချိန်	ဦး ဖျံဝင်း
၁၇		ဦး ဖွန်စော	ဒေါ်စောစိန် ဂုဏ်
၁၈		ဦး ယန် ဇိုက်	ဦး စိန်ဖွန်ဒေါက်
၁၉		ဒေါ်ခင်မာစွေ	ဦး ဘဝေ
၂၀		ဦး နေဝေ	ဒေါ်အေး ဖြူ
၂၁		ဦး ဘန်ဇိုက်	ဦး မင်းစိန်ဦး
၂၂		ဦး မောင်ခင်	ဦး ကံပေ
၂၃		ဦး အိန်ဖွန်	ဒေါ်အေးကျော်

စဉ်	ချမ်းသာ	အလယ်အလတ်	နွမ်းပါး
၉၄		ဦးတင်လှ	ဦးစောအောင်
၅		ဦးသန်းအောင်	ဦးဂျာမည်
၆		ဦးကျော်လင်း	ဦးဌေးအောင်
၇		ဦးကံဖြူ	ဦးသိန်းထွန်း
၈		ဦးအောင်မြင်ဌေး	ဦးအောင်မြင်ဦး
၉		ဦးခင်စောအောင်	ဒေါ်အောင်
၅၀		ဦးခင်မြ	ဦးဖိုးကျွတ် (ကြီး)
၁		ဦးခင်သိန်း	ဦးဝင်းမြ
၂		ဦးအောင်ထွန်း	ဦးတင်စောအောင်
၃		ဦးအောင်မြင်ထွန်း	ဦးဘဝတီ
၄		ဦးသန်းစော	ဦးအောင်သန်းဌေး
၅		ဦးသိန်းဌေး	ဦးအောင်သန်း
၆		ဦးဘဝင်း	ဦးစိုးဝင်း
၇		ဦးဝင်းကျော်	ဦးသန်းကျော်
၈		ဦးကျော်စော	ဒေါ်ခင်အေး
၉		ဦးဖိုးသက်(ကြီး)	ဦးကျော်စော
၅၀		ဦးဖိုးမိုး(ကြီး)	ဦးဘုန်းမြ
၁		ဦးယုန်း	ဦးစောဝင်းစော
၂		ဦးဘသန်း	ဒေါ်အေးစန်းဝင်း
၃		ဦးသာဇွန်	ဦးသာဇွန်
၅၄		ဦးအောင်မြင်	ဒေါ်ဘဝင်း

စဉ်	ချမ်းသာ	အလယ်အလတ်	နွမ်းပါး
၁၀၆		ဦးဖိုးငို	ဒေါ်စိန်စေ
၇		ဦးစိုးဘိန်း	
၈		ဦးစိန်ဖန်းနိုင်	
၉		ဦးဝင်းမြင့်	
၁၁၀		ဦးဝင်းမင်းဦး	
၁		ဦးခိုင်ဦး	
၂		ဦးမျိုးကြည်	
၃		ဦးအောင်ကြည်လှိုင်	
၄		ဦးတင်စွေ	
၅		ဦးရွှေလှ	
၆		ဦးဘဦးစွေ	
၇		ဦးအောင်ကြည်လှိုင်	
၈		ဦးဖိုးဝင်း	
၉		ဦးဦးမြင့်	
၁၂၀		ဦးအောင်ဝင်း	
၁		ဦးစန်းယု	
၂		ဦးတင်မောင်စွေ	
၃		ဦးစောအောင်မြင့် (၂၀၁)	
၄		ဒေါ်လှဖြူလှိုင်	
၅		ဦးခင်အောင်စော	
၁၂၆		ဦးကြီးစိန်	

စဉ်	ချမ်းသာ	အလယ်အလတ်	နွမ်းပါး
၁၂၇		ဦးကျော်ကျော် နိုင်	
၈		ဦးဝေသာကြာ	
၉		ဦးတင်စွေး	
၁၃၀		ဦးသန်းဝင်း (ကျော်)	
၁		ဦးစိန်ဖော်အေး	
၂		ဦးကံဖော်	
၃		ဦးဖော်စွေး	
၄		ဦးဘဖော်	
၅		ဦးသန်းထွန်း	
၆		ဦးစောစိုင့်	
၇		ဦးဖြူနိုင်	
၈		ဦးတင်ဖော်ဖြူ	
၉		ဦးအောင်ဖြူစွေ	
၁၄၀		ဒေါ်ယုလေး	
၁		ဦးဝင်းလှ	
၂		ဦးကော်ဝင်း	
၃		ဦးသွင်စိုင်းအောင်	
၄		ဒေါ်လှဥဉ်	
၅		ဦးအောင်အောင်	
၆		ဦးခင်ထွန်း	
၁၄၇		ဒေါ်စိုင်းစို	

စဉ်	ချမ်းသာ	အလယ်အလတ်	နွမ်းပါး
၁၄၈		ဦးအောင်ချစ်	
၉		ဦးသိန်းဖော်	
၁၅၀		ဦးတို့တို့	
၁		ဦးဘချစ်	
၂		ဦးညိုဖောင်	
၃		ဒေါ်ကျွန်း	
၄		ဦးအောင်တင်ဝင်း	
၅		ဦးဘဝင်း	
၆		ဒေါ်ဖြူဖြူ	
၇		ဦးအောင်အောင်	
၈		ဦးသာဂဒိုး	
၉		ဦးတင်ဖော်ဝင်း	
၁၆၀		ဦးဖြူဖြူ	
၁		ဦးတင်ဖော်	
၂		ဦးဖေခိုင်	
၃		ဦးကိုကို	
၄		ဦးသို့ကေဒါး	
၅		ဦးအောင်မင်း	
၆		ဦးအောင်မြိုင်ဝင်း	
၇		ဦးဖိုးဖိုး	
၈		ဦးအောင်အောင်	
၉		ဦးအောင်အောင်	
၁၆၀		ဦးအောင်အောင်	

စဉ်	ချမ်းသာ	အလယ်အလတ်	နွမ်းပါး
၁၆၉		ဦးဝင်းဦး	
၁၇၀		ဦးခိုင်အေးကို	
၁		ဦးဝင်းလှိုက်	
၂		ဦးသန်းဦး	
၃		ဦးဝင်းနိုင်	
၄		ဦးသန်းစော့	
၅		ဦးသိန်းလွင်	
၆		ဦးဒေါက်အောင်	
၇		ဦးဖိုးကျွတ် (ငယ်)	
၈		ဦးလှဖိုး	
၉		ဦးသန်းဖိုးကျော်	
၁၈၀		ဦးကျော်သောင်း	
၁		ဦးသိန်းဦး	
၂		ဦးအောင်ကျွတ်	
၃		ဦးစောဒေါက်	
၄		ဦးညိုလှိုင်	
၅		ဦးဂုဏ်စော့	
၆		ဦးစိန်သန်း	
၇		ဦးကျော်အောင်	
၈		ဦးစိုးလွင်	
၁၈၉		ဦးစာသိန်း	

စဉ်	ချမ်းသာ	အလယ်အလတ်	နွမ်းပါး
၁၉၀		ဦးကျစ်ကျစ်	
၁		ဦးစိုးဖွားစိန်	
၂		ဦးကျစ်ဖောင်	
၃		ဦးစောဝင်း	
၄		ဦးသာကောင်း	
၅		ဦးဝင်းစိန်	
၆		ဦးဖောင်ညို	
၇		ဦးအောင်အောင်	
၈		ဦးအောင်စိန်	
၉		ဦးဖောင်ကျော်	
၂၀၀		ဦးဖွားစိန်	
၁		ဦးကျစ်	
၂		ဦးဝင်းစိန်	
၃		ဦးဝင်းအောင်	
၄		ဦးကျော်သင်း	
၅		ဦးဖိုင်ဖိုင်	
၆		ဦးသာဝ	
၇		ဦးဝင်းအောင် (ပန်းဖိုင်)	
၈		ဦးသိန်းစိန်	
၉		ဦးချစ်စိန်ဖောင်	
၂၁၀		ဦးသိန်းစိန်	

စဉ်	ရပ်:သာ	အလယ်အလတ်	နွမ်းပါး
၂၅		ဦးဝင်းဖြူစော	
၂		ဦးသာစော	
၃		ဦးအောင်စွန်းဖြူ	
၄		ဒေါ်အေး၊ အေးဖြူ	
၅		ဦးတင်လှ	
၆		ဦးအောင်နေဟန်	
၇		ဦးဖြူအောင်	
၈		ဦးအောင်ကျိန်	
၉		ဦးဘိုစောအောင်	
၂၀		ဦးစိုးဝင်း	
၁		ဦးစိုးစိုက်	
၂		ဦးမင်းစိုက်	
၃		ဦးစိုက်ဌေး	
၄		ဦးဝင်းစိုက်ဦး	
၅		ဦးဘိုစိုးကျော်ဦး	
၆		ဦးညိုမင်းစွယ်	
၂၇		ဦးဝင်းစောစော	
၂၂			

မကွေးတိုင်းဒေသကြီး၊ စေတုတ္တရာမြို့နယ်၊ ဘူးအုပ်စု၊ ဘူးကျေးရွာ၏

ဥစ္စာနေခွဲခြားမှု သုံးသပ်ချက်များ

ရက်စွဲ - ၂၂၊ ၁၊ ၂၀၁၆ နေ့လည်

စတင်ဆွေးနွေးချိန် - ၂ : ၀၀ နာရီ

ပြီးဆုံးချိန် - ၃ : ၀၀ နာရီ

ကြာချိန် - ၁ : ၀၀ နာရီ

နေရာ - ရွာဦးဖရပ်၊ ဘူးကျေးရွာ

ဘူးကျေးရွာ၏ ဥစ္စာနေခွဲခြားမှုကို သတ်မှတ်ရာတွင် နေအိမ်အခြေအနေကို သတ်မှတ်ရာ၌ အိမ်အခြေအနေမှာ အုတ်ညှပ်တိုက်၊ သွပ်မိုး၊ ပျဉ်ခင်း၊ ပျဉ်ကာ၊ သွပ်မိုး၊ ပျဉ်ခင်း၊ သက္ကယ်မိုး၊ ဝါးထရံကာ၊ ဝါးကြမ်း၊ အိမ်စသည်တို့ဖြင့် ကျေးရွာလေ့ထုံးစံများအတိုင်း အဆင်ပြေလျှင်ပြေသလို ဆောက်လုပ်နေထိုင်ကြပါသည်။

စက်ပစ္စည်းပိုင်ဆိုင်မှုများအနေဖြင့် ကား၊ ဆီစက်၊ ဆန်စက်၊ လယ်ထွန်စက်၊ ရေတင်စက်၊ ဆိုင်ကယ်၊ အပ်ချုပ်စက်၊ စသည်ဖြင့်ပိုင်ဆိုင်ကြပြီး လယ်ယာမြေပိုင်ဆိုင်မှုတွင် (၂ ဧကအထက်) ပိုင်ဆိုင်သူများလည်း ရှိပြီး (၂ ဧက) မှာ အလယ်အလတ်သမား အများဆုံး ပိုင်ဆိုင်ကြပါသည်။ အများအားဖြင့် လူတိုင်းနီးပါးသည် လယ်ယာမြေ (၀.၅ ဧက) ကိုပိုင်ဆိုင်ကြပါသည်။ လယ်ယာမိုးမြေမရှိသော လက်လုပ်လက်စားများလည်း ရှိပါသည်။

ကျွဲနွားပိုင်ဆိုင်မှုတွင် အများဆုံးအနေဖြင့် (၂) ကောင်ပိုင်ဆိုင်မှုရှိပြီး အနည်းဆုံးအနေဖြင့်လည်း (၂) ကောင်ပိုင်ဆိုင်မှုရှိကာ ကျွဲနွားမရှိသူများလည်း ရှိပါသည်။

ဝင်ငွေအနေဖြင့် အဆင်ပြေသူများသည် တစ်နှစ်ပျမ်းမျှဝင်ငွေ(၃၀)သိန်းမျှဝင်ငွေရှိပြီး အသင့်အတင့်မှာ(၂၀)သိန်းနှင့်သာမာန်မှာ(၁၀)သိန်းခန့်ဝင်ငွေရှိပါသည်။

စားနပ်ရိက္ခာဖူလုံမှုတွင် (၁၂) လစာ အများဆုံးသိုလှောင်နိုင်ပြီး အနည်းဆုံး (၁) လစာ သိုလှောင်နိုင်ကြပါသည်။ အိမ်ထောင်စုများတွင် အဆင်ပြေ (၅) အိမ်၊ အသင့်အတင့် (၂၂၇) အိမ်၊ သာမန် (၁၀၆) အိမ်ဟု ကျေးရွာလူထုမှ ဆန္ဒပြုသတ်မှတ်ခဲ့ကြပါသည်။

ပြဿနာအနှစ်ချုပ်

ကျေးရွာ၏ အခြေအနေမှန်ကိုသိရှိနိုင်စေရန်နှင့်လူတန်းစားအားလုံးပါဝင်ခွင့်၊ အကျိုးခံစားခွင့်ရရှိစေရန်။

ဦးဆောင်ဆွေးနွေးသူ - ဦးဝင်းနိုင် ၊ ဦးမျိုးကိုကို

ပါဝင်ဆွေးနွေးသူ - ကျား (၂၈) ဦး ၊ မ (၃၈) ဦး

မကွေးတိုင်းဒေသကြီး၊ စေတုတ္ထရာမြို့နယ်၊ ဘူးကျေးရွာအုပ်စု၊
 ဘူးကျေးရွာ၏ရာသီခွင်ပြ ပြက္ခဒိန်သုံးသပ်ချက်များ

နေ့စွဲ - ၁၇.၁.၂၀၁၆

စတင်ဆွေးနွေးချိန် - ၂ : ၀၀

ပြီးဆုံးချိန် - ၃ : ၀၀

ကြာချိန် - ၁ : ၀၀

နေရာ - ဘူးကျေးရွာ ရွာဦးဇရပ်

မကွေးတိုင်းဒေသကြီး၊ စေတုတ္ထရာမြို့နယ်၊ ဘူးကျေးရွာအုပ်စု၊ ဘူးကျေးရွာ၏ ရွာဦးဇရပ်တွင် ရာသီခွင်ပြ ပြက္ခဒိန်ဇယားအား သုံးသပ်ခြင်း အစည်း အဝေးကို ကျင်းပခဲ့သည်။

ဘူးကျေးရွာ၏ အဓိကအသက်မွေးဝမ်းကျောင်းလုပ်ငန်းမှာ တောင်သူလုပ်ငန်း ဖြစ်ပါသည်။ တန်ခူးလတွင် နွေစပါးစိုက်ပြီး ဝါဆို၊ဝါခေါင်လများတွင် ရိတ်သိမ်းကြသည်။ တော်သလင်းလတွင် မိုးစပါးပြန်လည်စိုက်ပျိုးပြီး နတ်တော်၊ ပြာသိုလများတွင် ရိတ်သိမ်းကြပါသည်။ သီတင်းကျွတ်၊ တန်ဆောင်မုန်းလများတွင် ယာထွန်၍ ပဲအမျိုးမျိုး စိုက်ပျိုးခြင်း၊ ပြာသို၊ တပို့တွဲ၊ တပေါင်းလများတွင် ပဲရိတ်သိမ်းခြင်းများ ပြုလုပ်ကြပါသည်။ နှမ်းစိုက်ပျိုးခြင်းအတွက် ကဆုန်၊ နယုန်လများတွင် ပျိုးကြီးလေ့ရှိပြီး ဝါဆို၊ ဝါခေါင်တွင် ပေါင်းရှင်းပေါင်းနတ် ပြုလုပ်ကြပါသည်။ နှမ်းကို တော်သလင်း၊ သီတင်းကျွတ်လများတွင် ရိတ်သိမ်းလေ့ရှိကြသည်။ မွေးမြူရေးလုပ်ငန်းမှာလည်း တပိုင်တနိုင်း မွေးမြူရေးလုပ်ငန်းသာ ဖြစ်ပါသည်။ ကျပန်းလုပ်ကိုင်စားသောက်သူများလည်း ရှိပါသည်။

စားနပ်ရိက္ခာဖူလုံမှုမှာ တန်ခူး၊ ကဆုန်၊ နယုန်၊ လများမှာ ခက်ခဲမှုရှိပြီး ကျန်လများမှာ သင့်တင့်ပါသည်။ စားနပ်ရိက္ခာခက်ခဲခြင်းမှာ အလုပ်ရှားပါးခြင်း၊ လမ်းပန်းဆက်သွယ်ရေး ခက်ခဲခြင်း ကြောင့် ဖြစ်ပါသည်။

ဝင်ငွေထွက်ငွေမျှတသော လများမှာ သီးနှံပေါ်ချိန်ဖြစ်သော တော်သလင်း၊ သီတင်းကျွတ်၊ တပို့တွဲ၊ တပေါင်းလတို့ဖြစ်ပါသည်။ ထွက်ငွေများသောလများမှာ တန်ခူး၊ ကဆုန်၊ နယုန်လများ ဖြစ်ပါသည်။ ရာသီပွဲတော်များမှာ တန်ခူး၊ ကဆုန် ဝါဆို၊ ဝါခေါင်၊ တော်သလင်း၊ သီတင်းကျွတ် တန်ဆောင်မုန်း၊ ပြာသို၊ တပို့တွဲ၊ တပေါင်းလများတွင် ကျင်းပကြပါသည်။ အလုပ်ပါးသောလမှာ သီတင်းကျွတ်လဖြစ်ပြီး တပို့တွဲ တပေါင်းလများတွင် အလုပ်များပါသည်။

ဦးဆောင်ဆွေးနွေးသူ -ဦးညွန့်လှိုင်၊ဒေါ်ခင်စန္ဒာထွန်း

ပါဝင်ဆွေးနွေးသူ - ကျား - ၂၈ ဦး

- မ - ၃၈ ဦး

မကွေးတိုင်းဒေသကြီး၊ စေတုတ္တရာမြို့နယ်၊ ဘူးကျေးရွာအုပ်စု၊ ဘူးကျေးရွာ၏
 စုရပ်ဆောင်မရှိခြင်းပြဿနာ သုံးသပ်ချက်များ

	နေ့စွဲ	- ၂၂.၁.၂၀၁၆
	စတင်ဆွေးနွေးချိန်	- ၃ : ၁၅
	ပြီးဆုံးချိန်	- ၃ : ၄၅
	ကြာချိန်	- ၀ : ၃၀
	နေရာ	-ဘူးကျေးရွာ၊
		ရွာဦးစုရပ်ဆောင်

ဘူးကျေးရွာ ဦးစားပေးလုပ်ငန်းခွဲအတွက် ပြဿနာသုံးသပ်ချက် အစည်းအဝေးကို ဘူးကျေးရွာ၊ ရွာဦးစုရပ်တွင် ကျင်းပခဲ့ပါသည်။ ဘူးကျေးရွာ၏ စုရပ်ဆောင်မရှိခြင်း အခက်အခဲပြဿနာ၏ အကြောင်းအရင်းမှာ စုရပ်ဆောင်ဆောက်လုပ်ရန်အတွက် ရန်ပုံငွေမရှိခြင်း၊ ဦးဆောင်မည့်အဖွဲ့အစည်း မရှိခြင်း၊ မြေနေရာမရှိခြင်း၊ ပြင်ပအလှူရှင်မရှိခြင်း၊ သဘာဝဘေးအန္တရာယ်ကျရောက်ခဲ့ခြင်း၊ လုပ်အားပေးရန် အချိန်ပေးနိုင်မှု နည်းပါးခြင်း၊ ပြန်လည်ပြုပြင်မှု မရှိခြင်းတို့ဖြစ်သည်။

စုရပ်ဆောင်မရှိခြင်းကြောင့် ဖြစ်ပေါ်လာသော အကျိုးဆက် အခက်အခဲ ပြဿနာများမှာ ကျေးရွာ၏ အစည်းအဝေးများ ပြုလုပ်ရန်နေရာ ခက်ခဲခြင်း၊ ရပ်ရွာတွင်းမှ သာရေး၊ နာရေးပွဲများ ကျင်းပရာတွင် ခန်းမ မရှိခြင်း၊ သဘာဝဘေးအန္တရာယ် ကျရောက်ပါကခိုလှုံရန် နေရာမရှိခြင်း၊ ရပ်ဝေးမှ လာရောက်လည်ပတ်သူ ခရီးသွားများ တည်းခိုရန်နေရာ ခက်ခဲခြင်းတို့ဖြစ်သည်။

ဘူးကျေးရွာ၏ လက်ရှိကြုံတွေ့နေရသော အခက်အခဲပြဿနာများကို ဖြေရှင်းရန်နည်းလမ်းများကိုလည်း ဆက်လက်ဆွေးနွေးခဲ့ကြပါသည်။

ပြဿနာ ဖြေရှင်းမှု စက်ဝန်း

မြို့နယ် အေးတူညွှန့် ကျေးရွာအုပ်စု ဘူ ကျေးရွာ ဘူ ရက်စွဲ ၂၂.၁.၂၀၁၆

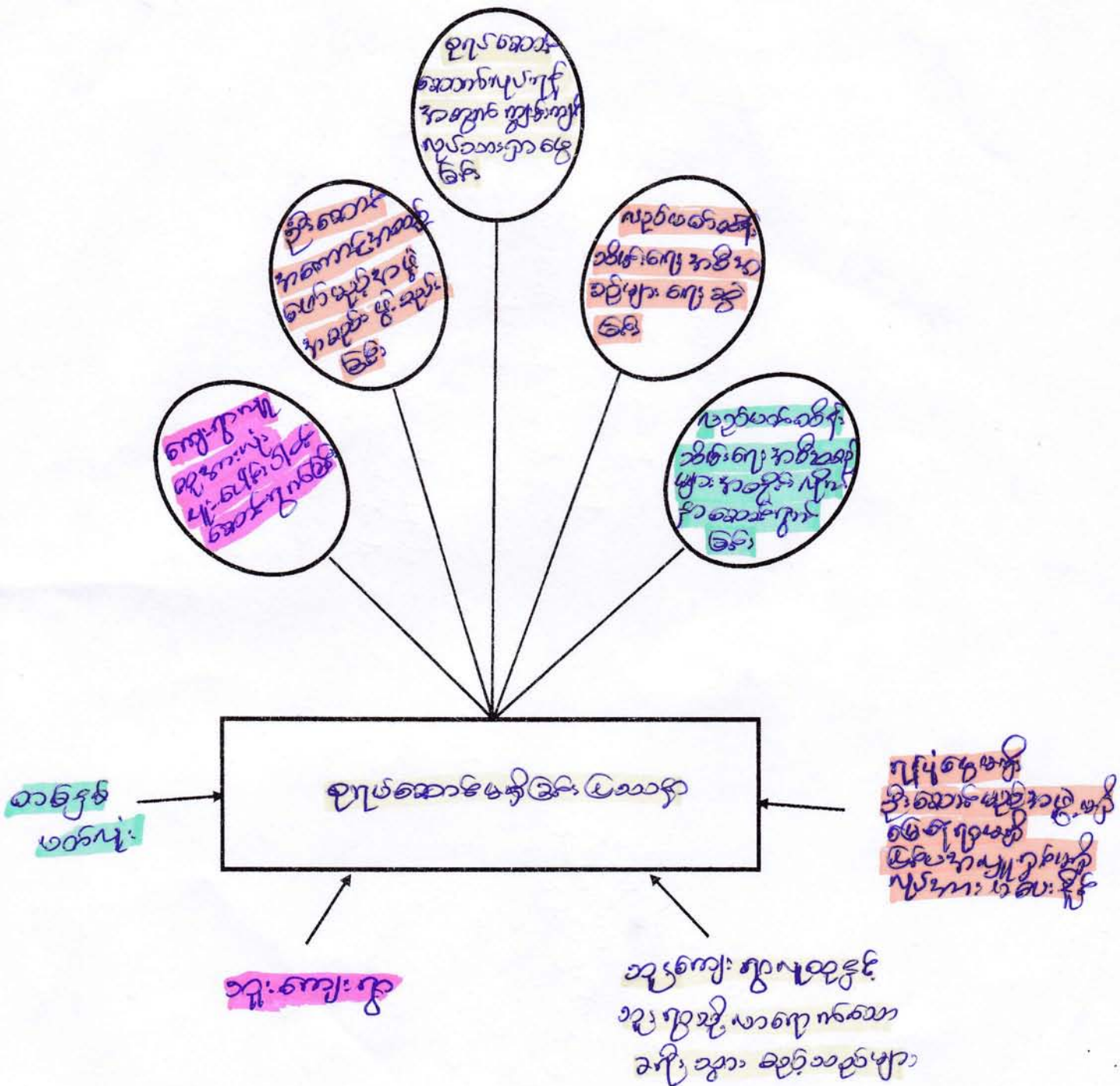

ပါဝင်ဆွေးနွေးသူ -

- ကျား - ၅၅ ဦး
- မ - ၅၅ ဦး

မှတ်တမ်းတင်သူ

Ming
ဦးဝင်းနိုင်
ကျေးရွာအုပ်စု
ကျေးရွာ

မကွေးတိုင်းဒေသကြီး၊ စေတုတ္တရာမြို့နယ်၊ ဘူးကျေးရွာအုပ်စု၊
 ဘူးကျေးရွာစုရပ်ဆောင်မရှိခြင်း ပြဿနာဖြေရှင်းမှု စက်ဝန်းအား သုံးသပ်ချက်

နေ့စွဲ - ၂၂. ၁၂ . ၂၀၁၅

စတင်ဆွေးနွေးချိန် - ၄ :

ပြီးဆုံးချိန် - ၄ : ၃၀

ကြာချိန် - ၀ : ၃၀

နေရာ - ဘူးကျေးရွာ၊

ရွာဦးဇရပ်။

ဘူးကျေးရွာ စုရပ်ဆောင်မရှိခြင်း ပြဿနာအား ဖြေရှင်းမှုစက်ဝန်း သုံးသပ်ချက် အစည်းအဝေးကို ဘူးကျေးရွာ၊ ရွာဦးဇရပ်တွင် ကျင်းပခဲ့ပါသည်။

ဘူးကျေးရွာတွင် စုရပ်ဆောင်မရှိခြင်း အခက်အခဲပြဿနာသည် ဘူးကျေးရွာရှိ ကျေးရွာလူထုအားလုံးနှင့် ဘူးကျေးရွာသို့ လာရောက်ကြသော ခရီးသွားဧည့်သည်များ တစ်နှစ်ပတ်လုံး အကျိုးဆက်များကို ခံစားနေရသည်။ စုရပ်ဆောင်မရှိခြင်း ပြဿနာအား ဖြေရှင်းရမည့် နည်းလမ်းများမှာ-စုရပ်ဆောင်ဆောက်လုပ်ရာတွင် ကျေးရွာလူထုအားလုံး ပူးပေါင်းပါဝင် ဆောင်ရွက်ခြင်း၊ ဦးဆောင်အကောင်အထည်ဖော်မည့် အဖွဲ့အစည်းလိုအပ်ခြင်း၊ စုရပ်ဆောင် ဆောက်လုပ်ရန်အတွက် ကျွမ်းကျင်လုပ်သားရှာဖွေခြင်း၊ ဆောက်လုပ်ပြီးစီးပါက ရေရှည်တည်တံ့စေရန် ပြုပြင်ထိန်းသိမ်းရေး အစီအစဉ်များရေးဆွဲခြင်း၊ ပြုပြင်ထိန်းသိမ်းရေး အဖွဲ့များ ဖွဲ့စည်းခြင်း၊ ကျေးရွာရန်ပုံငွေ ရှာဖွေခြင်း စသည်တို့ဖြင့် ဘူးကျေးရွာတွင် စုရပ်ဆောင်မရှိခြင်း ပြဿနာအား ဖြေရှင်းရန် နည်းလမ်းအဆင့်ဆင့်အား ဆွေးနွေးခဲ့ကြပါသည်။

ဦးဆောင်ဆွေးနွေးသူ - ဦးညွန့်လှိုင်၊ ဒေါ်ခင်စန္ဒာထွန်း

ပါဝင်ဆွေးနွေးသူ - ကျား ၅၅ ဦး။

-မ ၇၅ ဦး။

လုပ်ငန်းလိုအပ်ချက်များ ဖော်ထုတ်ခြင်း

ရက်စွဲ

အမျိုးသား အဖွဲ့

- ၁။ ခုရှပ်ဆောင်
- ၂။ ရေကာဆည်
- ၃။ စာသင်ကျောင်း
- ၄။ ဆိုလာဖီ
- ၅။ ဖြောင်းစောင်း
- ၆။ လျှပ်စစ်မီး
- ၇။ လူနာထိန်းကား
- ၈။ မီးယတ်ကား
- ၉။ ဖိခံစက် ရေကန်
- ၁၀။ ချောက်ကူးစံတား

အမျိုးသမီး အဖွဲ့

- ၁။ ခုရှပ်ဆောင်
- ၂။ ရေကာဆည်
- ၃။ စာသင်ကျောင်း
- ၄။ ဆိုလာဖီ
- ၅။ ဖြောင်းစောင်း
- ၆။ လျှပ်စစ်မီး
- ၇။ လူနာထိန်းကား
- ၈။ ချောက်ကူးစံတား
- ၉။ ဖုန်းတိုင်

လုပ်ငန်းလိုအပ်ချက်များ ဖော်ထုတ်ခြင်း

ရက်စွဲ - ၁၃.၁၂.၂၀၁၉

အမျိုးသား အဖွဲ့

- ၁။ စာသင်ကျောင်းဆောင် ပြောင်းရွှေ့ခြင်းလုပ်ငန်း
- ၂။ အင်ဂျင်စက်ဖြင့် မီးလင်းရေးလုပ်ငန်း
- ၃။ ရေကျော် ပြုလုပ်ခြင်းလုပ်ငန်း
- ၄။ တံတား ပြုလုပ်ခြင်းလုပ်ငန်း
- ၅။ KG ကျောင်းဆောင် ဆောက်လုပ်ခြင်းလုပ်ငန်း
- ၇။ ရေပေးဝေရေး လုပ်ငန်း
- ၈။ ရေကာတာ တည်ဆောက်ခြင်းလုပ်ငန်း
- ၉။ ရေသွင်းမြောင်း ပြုလုပ်ခြင်းလုပ်ငန်း
- ၁၀။ မီးသတ်ရေကန် ဂါလံ(၆၀၀၀) ဆွံ (၆) လုံး တည်ဆောက်ခြင်းလုပ်ငန်း

အမျိုးသမီး အဖွဲ့

- ၁။ စာသင်ကျောင်းဆောင် ပြောင်းရွှေ့ခြင်းလုပ်ငန်း
- ၂။ အင်ဂျင်စက်ဖြင့် မီးလင်းရေးလုပ်ငန်း
- ၃။ ရေကျော် ပြုလုပ်ခြင်းလုပ်ငန်း
- ၄။ တံတား ဆောက်လုပ်ခြင်းလုပ်ငန်း
- ၅။ KG ကျောင်းဆောင် ဆောက်လုပ်ခြင်းလုပ်ငန်း
- ၆။ ရေပေးဝေရေး လုပ်ငန်း
- ၇။ ကျန်းမာရေးဌာန
- ၈။ ရေကာတာ တည်ဆောက်ခြင်းလုပ်ငန်း
- ၉။ ရေသွင်းမြောင်း ပြုပြင်ခြင်းလုပ်ငန်း
- ၁၀။ မီးသတ်ရေကန် ဂါလံ(၆၀၀၀) ဆွံ (၆) လုံးတည်ဆောက်ခြင်းလုပ်ငန်း

မှတ်တမ်းတင်သူ

ဦးဝင်းနိုင်



လုပ်ငန်းဦးစားပေးအလိုက် နိုင်းယုဉ်ဇယား

ရက်စွဲ ၂၂.၁.၂၀၀၉

	ရေက ဆည်	ခူဂါ ဆောင်	ခာသင်္ဂါ ဆောင်	ခွက်က ဆောင်	ခွက်က ဆောင်	ခွက်က ဆောင်	ခွက်က ဆောင်	ခွက်က ဆောင်
ရေက ဆည်		ရေက ဆည်	ရေက ဆည်	ရေက ဆည်	ရေက ဆည်	ရေက ဆည်	ရေက ဆည်	ရေက ဆည်
ခူဂါ ဆောင်	ရေက ဆည်		ခူဂါ ဆောင်	ခူဂါ ဆောင်	ခူဂါ ဆောင်	ခူဂါ ဆောင်	ခူဂါ ဆောင်	ခူဂါ ဆောင်
ခာသင်္ဂါ ဆောင်	ရေက ဆည်	ခူဂါ ဆောင်		ခာသင်္ဂါ ဆောင်	ခာသင်္ဂါ ဆောင်	ခာသင်္ဂါ ဆောင်	ခာသင်္ဂါ ဆောင်	ခာသင်္ဂါ ဆောင်
ခွက်က ဆောင်	ရေက ဆည်	ခူဂါ ဆောင်	ခာသင်္ဂါ ဆောင်		ခွက်က ဆောင်	ခွက်က ဆောင်	ခွက်က ဆောင်	ခွက်က ဆောင်
ခွက်က ဆောင်	ရေက ဆည်	ခူဂါ ဆောင်	ခာသင်္ဂါ ဆောင်	ခွက်က ဆောင်		ခွက်က ဆောင်	ခွက်က ဆောင်	ခွက်က ဆောင်
ခွက်က ဆောင်	ရေက ဆည်	ခူဂါ ဆောင်	ခာသင်္ဂါ ဆောင်	ခွက်က ဆောင်	ခွက်က ဆောင်		ခွက်က ဆောင်	ခွက်က ဆောင်
ခွက်က ဆောင်	ရေက ဆည်	ခူဂါ ဆောင်	ခာသင်္ဂါ ဆောင်	ခွက်က ဆောင်	ခွက်က ဆောင်	ခွက်က ဆောင်		ခွက်က ဆောင်
ခွက်က ဆောင်	ရေက ဆည်	ခူဂါ ဆောင်	ခာသင်္ဂါ ဆောင်	ခွက်က ဆောင်	ခွက်က ဆောင်	ခွက်က ဆောင်	ခွက်က ဆောင်	

ပါဝင်ဆွေးနွေးသူ -

- ကဏ္ဍ - ၅၅ ဦး
- ၂ - ၇၅ ဦး

မှတ်တမ်းတင်သူ

Ming
ဦးဝင်းဦး
ဥက္ကဋ္ဌ

	စာသင်ဆောင် ဆောက်လုပ် ခြင်း	အင်ဂျင်ဖြင့် မီးလင်းရေး	ရေကျော် ပြုလုပ်ခြင်း	တံတား ဆောက်လုပ် ခြင်း	KGကျောင်း ဆောင် ဆောက် လုပ်ခြင်း	ရေပေးဝေ ရေးလုပ် ငန်း
စာသင်ဆောင် ဆောက်လုပ် ခြင်း		စာသင်ဆောင် ဆောက်လုပ် ခြင်း	စာသင်ဆောင် ဆောက်လုပ် ခြင်း	စာသင်ဆောင် ဆောက်လုပ် ခြင်း	စာသင်ဆောင် ဆောက်လုပ် ခြင်း	စာသင်ဆောင် ဆောက်လုပ် ခြင်း
အင်ဂျင်ဖြင့် မီးလင်းရေး			ရေကျော် ပြုလုပ်ခြင်း	တံတား ဆောက်လုပ် ခြင်း	အင်ဂျင်ဖြင့် မီးလင်းရေး	ရေပေးဝေ ရေးလုပ် ငန်း
ရေကျော် ပြုလုပ်ခြင်း				ရေကျော် ပြုလုပ်ခြင်း	KGကျောင်း ဆောင် ဆောက် လုပ်ခြင်း	ရေပေးဝေ ရေးလုပ် ငန်း
တံတား ဆောက်လုပ် ခြင်း					တံတား ဆောက်လုပ် ခြင်း	တံတား ဆောက်လုပ် ခြင်း
KGကျောင်း ဆောင် ဆောက် လုပ်ခြင်း						ရေပေးဝေ ရေးလုပ် ငန်း
ရေပေးဝေ ရေးလုပ် ငန်း						

ကျေးရွာလူမှုရေး အဆောက်အဦးဆိုင်ရာ အခက်အခဲများအပေါ် ခန့်မှန်း ငွေကြေး တွက်ချက်မှုဇယား

ရက်စွဲ

စဉ်	ဦးစားပေး ဖြေရှင်းရမည့် အခက်အခဲ	ဖြေရှင်းနည်း	လိုအပ်သော ဘဏ္ဍာငွေ ပမာဏ	ဆောင်ရွက်မည့် ကာလ	တာဝန်ခံမည့် အဖွဲ့	မှတ်ချက်
၁။	ရေကာသန့်	ကွန်ကရစ် ဖြောင့်သန့်	စလ ၁၁၀ ဖြစ် ၅၅,၀၀၀,၀၀၀	-	-	လူထုစုပေါင်း ဒီမိုကရေစီ ဖြေရှင်းရေး ဗဟိုကော်မတီ
၂။	ခုရှပ်ဆောက်	ခုရှပ်ဆောက် ဆောက်ကုန် ခြင်း	၁၂,၀၀၀,၀၀၀	May June 2016	လူထုစုပေါင်း ဒီမိုကရေစီ	
၃။	အသစ်ကျောင်း ဖွဲ့စည်းခြင်း	အသစ်ဆောက် ဖွဲ့စည်းခြင်း	၁၅,၀၀၀,၀၀၀	-	-	-
၄။	ရွာကပ်ကပ္ပ ကံကား					
၅။	ဆွိုလာ ဖို					
၆။	ကွန်ကရစ် ဖွဲ့စည်း တောင်					
၇။	ရေယူစနစ် တင်ဆက်ခြင်း					
၈။	အကျွမ်း လျှော့တင်ကား					
၉။						
၁၀။						

ပါဝင်ဆွေးနွေးသူ

ကျား - ၅၅ ဦး
မ - ၇၅ ဦး

မှတ်တမ်းတင်သူ

(Signature)
ဒီ.ဝင်းနိုင်
လူထုစုပေါင်း ရုံးချုပ်

ကျေးရွာလူမှုရေး အဆောက်အဦးဆိုင်ရာ အခက်အခဲများအပေါ် ခန့်မှန်း ငွေကြေး တွက်ချက်မှုဇယား

ရက်စွဲ -၁၃.၁၂.၂၀၁၆

စဉ်	ဦးစားပေး ဖြေရှင်းရမည့် အခက်အခဲ	ဖြေရှင်းနည်း	လိုအပ်သော ဘဏ္ဍာငွေ ဝမာက	ဆောင်ရွက်မည့် ကာလ	တာဝန်ခံမည့် အဖွဲ့	မှတ်ချက်
၁။	စာသင်ဆောင်များကွဲပြားခြင်း	စာသင်ဆောင်ဆောက်လုပ်ခြင်း	၁၅၀၀၀၀၀၀	၂၀၁၇	လူထုဗဟိုပြုစီမံကိန်း	
၂။	လျှပ်စစ်မီးမရှိလောက်ခြင်း	အင်ဂျင်ဖြင့် မီးလင်းရေး	၂၅၀၀၀၀၀၀	-	-	
၃။	မိုးရာသီတွင် ရွာလမ်းများခက်ခဲခြင်း	ရေကျော်ပြုလုပ်ခြင်း	၁၀၀၀၀၀၀၀	-	-	
၄။	ချောက်ကူးတံတားမရှိခြင်း	တံတားဆောက်လုပ်ခြင်း				
၅။	KG ကျောင်းဆောင်မရှိခြင်း	KG ကျောင်းဆောင်ဆောက်လုပ်ခြင်း				
၆။	တိုးချဲ့ရပ်ကွက် ရေရှားပါးခြင်း	ရေပေးဝေရေးလုပ်ငန်း				

ပါဝင်ဆွေးနွေးသူ
 ကျား -၁၂၅ ဦး
 မ -၁၂၈ ဦး

မှတ်တမ်းတင်သူ

 ဦးဝင်းနိုင်

မကွေးတိုင်းဒေသကြီး၊ စေတုတ္ထရာမြို့နယ်၊ ဘူးကျေးရွာအုပ်စု၊ ဘူးကျေးရွာ၏
အဖွဲ့အစည်းချိတ်ဆက်မှုဆိုင်ရာ သုံးသပ်ချက်များ

နေ့စွဲ - ၂၂ . ၁ . ၂၀၁၆

စတင်ဆွေးနွေးချိန်	-ညနေ ၃ : ၀၀
ပြီးဆုံးချိန်	- ညနေ ၄ : ၀၀
ကြာချိန်	- ၁ : ၀၀
နေရာ	-ဘူးကျေးရွာ၊ရွာဦးဇရပ်

မကွေးတိုင်းဒေသကြီး၊ စေတုတ္ထရာမြို့နယ်၊ ဘူးကျေးရွာအုပ်စု၊ ဘူးကျေးရွာတွင် ရှိသောအဖွဲ့အစည်းများမှာ ကျေးရွာအုပ်ချုပ်ရေးအဖွဲ့၊ ကျောင်းကော်မတီအဖွဲ့၊ ဖွံ့ထောက်အဖွဲ့ (လူထုဗဟိုပြုစီမံကိန်း)၊ မြောင်းကော်မတီအဖွဲ့၊ ဝတ်အသင်းအဖွဲ့၊ ဓမ္မစင်္ကြာအဖွဲ့၊ သမကော်မတီအဖွဲ့၊ အရံမီးသတ်တပ်ဖွဲ့၊ လူငယ်အဖွဲ့၊ Save The Childrenအဖွဲ့တို့ဖြစ်ပါသည်။ ကျေးရွာတွင်းရှိ အဖွဲ့အစည်းများသည် ကျေးရွာဖွံ့ဖြိုးတိုးတက်ရေးအတွက် ကျေးရွာလူထုနှင့် ညှိနှိုင်းတိုင်ပင်၍ လုပ်ဆောင်ကြပါသည်။ ၎င်းအဖွဲ့များသည် ဘူးကျေးရွာအတွင်းရှိ ကျေးရွာသူ/ရွာသားများဖြင့် ဖွဲ့စည်းထားပြီး ဘူးကျေးရွာ ကောင်းကျိုးကို ဆောင်ရွက်နေသော ကျေးရွာအတွင်းရှိ အဖွဲ့များ ဖြစ်ပါသည်။

ထို့ပြင် ဘူးကျေးရွာ၏ ဖွံ့ဖြိုးရေးကို အထောက်အကူပေးလျက်ရှိသော အခြားအဖွဲ့အစည်းများမှာ မြို့နယ်အုပ်ချုပ်ရေးအဖွဲ့၊ လဝက၊ မြို့နယ်မီးသတ်တပ်ဖွဲ့၊ ကျေးလက်ဦးစီးဌာန၊ ရဲစခန်း၊ ကျန်းမာရေး၊ ပညာရေး၊ သစ်တော၊ Sav The Children၊ ပြန်ဆက်၊ စိုက်ဘဏ်၊ မြေစာရင်း၊ သမ စသည့်အဖွဲ့များလည်းရှိပါသည်။

ဦးဆောင်ဆွေးနွေးသူ -ဦးညွန့်လှိုင်၊ ဒေါ်ချောစု

ပါဝင်ဆွေးနွေးသူ- ကျား-၂၈ ဦး

**မကွေးတိုင်းဒေသကြီး၊ စေတုတ္တရာမြို့နယ်၊ ဘူးကျေးရွာအုပ်စု၊ ဘူးကျေးရွာ၏
အမျိုးသားနှင့် အမျိုးသမီးများ၏ ကဏ္ဍအခြေအနေ သုံးသပ်ချက်များ**

နေ့စွဲ - ၂၂.၁.၂၀၁၆

စတင်ဆွေးနွေးချိန်	- ၃ : ၀၀
ပြီးဆုံးချိန်	- ၄ : ၀၀
ကြာချိန်	- ၁ : ၀၀
နေရာ	- ဘူးကျေးရွာ၊ ရွာဦးဇရပ်

ဘူးကျေးရွာအုပ်စု၊ ဘူးကျေးရွာတွင်နေ့လည်(၁:၀၀)နာရီတွင် အစည်းအဝေးကို စတင်ကျင်းပခဲ့သည်။ အမျိုးသားနှင့် အမျိုးသမီးများ၏ အခြေအနေသုံးသပ်ချက်များကိုလည်း အပြန်အလှန်ဆွေးနွေးခဲ့ပါသည်။ အမျိုးသားနှင့်အမျိုးသမီးများ၏ ကဏ္ဍအခြေအနေ သုံးသပ်ချက်များကို ခေါင်းစဉ် (၈) ခု ဖြင့် ဆွေးနွေးခဲ့သည်။ (၁) အလုပ်အကိုင်အခွင့်အလမ်းရရှိမှု၊ (၂)ခေါင်းဆောင်နိုင်မှုအခြေအနေ၊ (၃)အိမ်မှုကိစ္စဆောင်ရွက်မှု၊ (၄)အရင်းအမြစ်ပေါ်အသုံးချမှု၊ (၅)လုံခြုံစိတ်ချရမှု၊ (၆)ပညာသင်ကြားခွင့်ရရှိမှု၊ (၇) လူမှုရေးကိစ္စတွင် ဆုံးဖြတ်ချက်ချနိုင်မှု၊ (၈)ဝင်ငွေရရှိမှုတို့ဖြစ်သည်။

အလုပ်အကိုင်အခွင့်အလမ်းရရှိမှု

ဘူးကျေးရွာ၏ အမျိုးသားနှင့် အမျိုးသမီးများ အလုပ်အကိုင်အခွင့်အလမ်းရရှိမှု သုံးသပ်ချက်တွင် အမျိုးသားများသည် (၆၀) ရာခိုင်နှုန်း ရရှိပြီး အမျိုးသမီးများသည် (၄၀) ရာခိုင်နှုန်းရှိပါသည်။ အမျိုးသမီးများသည် အမျိုးသားများထက်အလုပ်အကိုင်အခွင့်အလမ်း ရရှိမှု နည်းနေခြင်းမှာ ကျေးရွာတွင် အမျိုးသားများလုပ်ကိုင်နိုင်သော လုပ်ငန်းများပြားခြင်း၊ လုပ်သားငှားရမ်းရာတွင် အမျိုးသားများကိုသာငှားရမ်းကြခြင်း၊ အမျိုးသမီးများလုပ်ကိုင် ဆောင်ရွက်နိုင်သောလုပ်ငန်းနည်းပါးခြင်း တို့ကြောင့်ဖြစ်သည်။

ခေါင်းဆောင်မှု

ဘူးကျေးရွာ၏ အမျိုးသားနှင့်အမျိုးသမီးများ၏ ခေါင်းဆောင်နိုင်မှု အခြေအနေ သုံးသပ်ချက်တွင် အမျိုးသားများသည် (၅၀) ရာခိုင်နှုန်းရရှိပြီး အမျိုးသမီးများသည် (၅၀) ရာခိုင်နှုန်းရှိပါသည်။ အမျိုးသမီးများသည် အမျိုးသားများနှင့် ခေါင်းဆောင်နိုင်မှုအခြေအနေ တူနေခြင်းမှာ အမျိုးသမီးများသည် နေ့စဉ် အိမ်မှုကိစ္စများ ကိုဆောင်ရွက်နေရသော်လည်း အမျိုးသားများမှ ခေါင်းဆောင်ခွင့် ပေးထားသောကြောင့် အမျိုးသမီးများ ဦးဆောင်နိုင်မှု တူညီနေခြင်းဖြစ်သည်။

အိမ်မှုကိစ္စဆောင်ရွက်မှု

ဘူးကျေးရွာ၏ အမျိုးသားနှင့် အမျိုးသမီးများ အိမ်မှုကိစ္စဆောင်ရွက်မှု သုံးသပ် ချက်တွင် အမျိုးသားများသည် (၂၅) ရာခိုင်နှုန်း ရရှိပြီး အမျိုးသမီးများသည် (၇၅) ရာခိုင်နှုန်းရရှိသည်။ အမျိုးသမီးများသည် နေ့စဉ်အိမ်မှုကိစ္စ လုပ်ငန်းများဖြစ်သော ထမင်းဟင်းချက်၊ အဝတ်လျှော်၊ အိမ်သန့်ရှင်းရေး၊ သားသမီးဝေယျာဝစ္စများကို နေ့စဉ်လုပ်ဆောင်ပေးကြရပါသည်။ အမျိုးသားများသည် မိသားစုစားဝတ်နေရေးအတွက် ဝင်ငွေရှာဖွေရသဖြင့် အိမ်မှု ကိစ္စများကို ကူညီဆောင်ရွက်မပေးနိုင်ကြသောကြောင့် အားနည်းခြင်း ဖြစ်ပါသည်။

အရင်းအမြစ်အပေါ် အသုံးချမှု

ဘူးကျေးရွာ၏ အမျိုးသားနှင့် အမျိုးသမီးများ၏ အရင်းအမြစ်အပေါ် အသုံးချမှု သုံးသပ်ချက်တွင် အမျိုးသားများသည် (၅၀) ရာခိုင်နှုန်းရရှိပြီး အမျိုးသမီးများမှာ (၅၀) ရာခိုင်နှုန်း ရရှိပါသည်။ ဤသို့တူညီနေခြင်းမှာ အစဉ်အလာအရ အရင်းအမြစ်ပေါ် မှီခိုလုပ်ကိုင်နေသော လုပ်ငန်းများမှာ မိရိုးဖလာ တောင်သူလုပ်ငန်း ဖြစ်နေခြင်းကြောင့်ဖြစ်သည်။

လုံခြုံစိတ်ချရမှု

ဘူးကျေးရွာ၏ အမျိုးသားနှင့်အမျိုးသမီးများ လုံခြုံစိတ်ချရမှုသုံးသပ်ချက်တွင် အမျိုးသားများသည် (၇၀) ရာခိုင်နှုန်းရရှိပြီး အမျိုးသမီးများသည် (၃၀) ရာခိုင်နှုန်း ရရှိပါသည်။ အမျိုးသမီးများသည် အမျိုးသားများနှင့် ခန္ဓာပေဒ္ဓေ့စည်းပုံ မတူညီခြင်းနှင့် ရှေးရိုးအစဉ်အလာ အလေ့အကျင့်နှင့် စိတ်အားငယ်တတ်ခြင်းတို့ကြောင့်လည်း ဖြစ်ပါသည်။

ပညာရေးလက်လှမ်းမီမှု

ဘူးကျေးရွာ၏ အမျိုးသားနှင့်အမျိုးသမီးများ ပညာရေးလက်လှမ်းမီမှုသုံးသပ် ချက်တွင် အမျိုးသားများသည်(၄၀)ရာခိုင်နှုန်းရရှိပြီး အမျိုးသမီးများသည် (၆၀)ရာခိုင် နှုန်းရှိပါသည်။ အမျိုးသမီးများသည် အမျိုးသားများထက် ပညာရေးလက်လှမ်းမီမှု သာလွန်နေခြင်းမှာ အမျိုးသမီးများသည် အမျိုးသားများ၏ စောင့်ရှောက်မှုကိုရရှိခြင်း၊ အာရုံစူးစိုက်မှု ပိုမိုကောင်းမွန်ခြင်း၊ ကျေးရွာတွင် အထက်တန်းဆင့်ပညာ သင်ယူနိုင်ခြင်းတို့ကြောင့်ဖြစ်ပါသည်။

လူမှုရေးကိစ္စများတွင် ဆုံးဖြတ်ချက်ချခြင်း

ဘူးကျေးရွာ၏ အမျိုးသားနှင့်အမျိုးသမီးများ လူမှုရေးကိစ္စတွင် ဆုံးဖြတ်ချက် ချခြင်းသုံးသပ်ချက်တွင် အမျိုးသားများသည် (၅၀) ရာခိုင်နှုန်းရရှိပြီး အမျိုးသမီးများသည် (၅၀) ရာခိုင်နှုန်းရရှိပါသည်။ အမျိုးသမီးများသည် လူမှုရေးကိစ္စများတွင် ဆုံးဖြတ်ချက်ချခြင်း ရာခိုင်နှုန်းတူညီနေခြင်းမှာ ကျေးရွာတွင်းရှိအမျိုးသားများမှ လက်တွဲခေါ်ယူမှု အလေ့အကျင့်အားသာနေခြင်း ကြောင့်ဖြစ်ပါသည်။

ဝင်ငွေရရှိမှု

ဘူးကျေးရွာ၏ အမျိုးသားနှင့်အမျိုးသမီးများ ဝင်ငွေရရှိမှုသုံးသပ်ချက်တွင် အမျိုးသားများသည် (၆၀) ရာခိုင်နှုန်းရရှိပြီး အမျိုးသမီးများသည် (၄၀) ရာခိုင်နှုန်းရရှိပါသည်။ အမျိုးသမီးများသည် အမျိုးသားများထက် ဝင်ငွေရရှိမှုနည်းနေခြင်းမှာ အမျိုးသမီးများ သည် နေ့စဉ် အိမ်မှုကိစ္စများကို ဆောင်ရွက်ရခြင်း၊ အမျိုးသမီးများ နှင့်အမျိုးသားများလုပ်အားခများမတူညီခြင်း၊ နေ့စဉ် ဝင်ငွေရရှိနိုင်သော အသက်မွေးမှု နည်းပညာတတ်မြောက်မှု နည်းပါးခြင်းတို့ကြောင့် ဖြစ်ပါသည်။ ထို့ကြောင့် အမျိုးသမီးများအား အသက်မွေးမှု နည်းပညာနှင့် ဈေးကွက်ချိတ်ဆက်ခြင်းတို့ ဆောင်ရွက်ပေးခြင်းဖြင့် ဝင်ငွေအခွင့်အလမ်း တိုးတက်လာမည် ဖြစ်ပါသည်။

ပြဿနာအနှစ်ချုပ် နှင့် အကြံပြုချက်

နေ့စဉ်ဝင်ငွေရရှိနိုင်သော လုပ်ငန်းများမရှိခြင်း၊ အမျိုးသမီးများ လုပ်ကိုင်ဆောင်ရွက် နိုင်သော လုပ်ငန်းနည်းပါးခြင်း၊ အမျိုးသမီးများအား စွမ်းဆောင်ရည်မြှင့်တင်ပေးရန်လိုအပ်ခြင်း၊ အရင်းအမြစ်ပေါ် အခြေခံ၍ အသက်မွေးဝမ်းကျောင်းဆိုင်ရာ နည်းပညာသင်တန်းများ ပေးရန်လိုအပ်ခြင်း၊ ဈေးကွက်များနှင့် ချိတ်ဆက်ဆောင်ရွက်ပေးရန် လိုအပ်ခြင်းတို့ ဖြစ်ပါသည်။

ဦးဆောင်ဆွေးနွေးသူ -ဦးထူးမြတ်ကျော်၊ဒေါ်ခင်စန္ဒာထွန်း

ပါဝင်ဆွေးနွေးသူ -ကျား -၂၆ ဦး

-မ -၃၇ ဦး

ကျေးရွာ၏အနာဂတ်ရှုပါရုံမြင်ကွင်းဖော်ထုတ်ခြင်း

(၅)နှစ်တာမြင်ကွင်းပုံ

ရက်စွဲ

အချိန်	အမျိုးသမီး တစ်နေ့တာ လုပ်ဆောင်ချက်
၁:၀၀	အိပ်
၂:၀၀	ကလေး နို့တိုက်
၃:၀၀	အိမ်
၄:၀၀	မနက်တမင်း ချက်ထုချိန်
၅:၀၀	မိဘားစု နှိုင်းပြီး / ဆွမ်းဖွဲ့
၆:၀၀	တမင်းကျေး
၇:၀၀	ကလေးများကျောင်းသို့ရောက် ပြင်ဆင်ပေး /
၈:၀၀	အလေ့အကျင့်ကျွေးမွေး / ကလေးကျောင်းပို့ပြီး နေထိုင် စာလုပ်သွား
၉:၀၀	တမင်းချက်
၁၀:၀၀	ကလေး အဝတ်လျှော်
၁၁:၀၀	မိဘားစု အိမ်ပြန် / တမင်းကျေးရှာပြန်
၁၂:၀၀	ကလေး ကျောင်းပြန်ထမ်းစားပေးပြီး / မိဘားစုထမ်း
၁၃:၀၀	ခုခံချိန်
၁၄:၀၀	ကလေး ရေချိုး / နို့တိုက်
၁၅:၀၀	ကလေး ဝါဒ် / တမင်းချက်
၁၆:၀၀	ရေချိုးချိန်
၁၇:၀၀	အလေ့အကျင့် ကျွေးမွေးချိန်
၁၈:၀၀	မိဘားစု တမင်းစားချိန်
၁၉:၀၀	ဘုရားပူဇော် / ဝတ်ပြု
၂၀:၀၀	ကလေးအိပ်
၂၁:၀၀	အိပ်ချိန်
၂၂:၀၀	ကလေးပြုစု
၂၃:၀၀	အိမ်
၂၄:၀၀	။

အချိန်	အမျိုးသား တစ်နေ့တာ လုပ်ဆောင်ချက်
၁:၀၀	အိပ်
၂:၀၀	- " -
၃:၀၀	- " -
၄:၀၀	- " -
၅:၀၀	အလုပ်တွင်းရန် တမင်းစား
၆:၀၀	အလုပ်သွား
၇:၀၀	- " -
၈:၀၀	- " -
၉:၀၀	- " -
၁၀:၀၀	- " -
၁၁:၀၀	- " -
၁၂:၀၀	အလုပ်နားချိန် / တမင်းစား
၁၃:၀၀	- " -
၁၄:၀၀	အလုပ်ချိန်
၁၅:၀၀	- " -
၁၆:၀၀	- " -
၁၇:၀၀	- " -
၁၈:၀၀	ရေချိုး
၁၉:၀၀	တမင်းစား
၂၀:၀၀	ဘားစုမိများကို စာအင်ပေး
၂၁:၀၀	မိဘားစုစု စေ့စွဲ
၂၂:၀၀	ဘုရားဝတ်ပြု (အိပ်မက်)
၂၃:၀၀	အိမ်
၂၄:၀၀	- " -

မှတ်တမ်းတင်သူ

မကွေးတိုင်းဒေသကြီး၊ စေတုတ္ထရာမြို့နယ်၊ ဘူးကျေးရွာအုပ်စု၊ ဘူးကျေးရွာတွင်ရှိသော အမျိုးသား၊ အမျိုးသမီးများ၏ တစ်နေ့တာအလုပ်ချိန်ပြဇယားအား သုံး သပ်ချက်

နေ့စွဲ	- ၂၂.၁.၂၀၁၆
စတင်ဆွေးနွေးချိန်	- ၃ : ၀၀
ပြီးဆုံးချိန်	- ၄ : ၀၀
ကြာချိန်	- ၀ : ၃၀
နေရာ	- ဘူးကျေးရွာ၊
	ရွာဦးဇရပ်

ဘူးကျေးရွာ၊ ရွာဦးဇရပ်တွင် (၂၂.၁.၂၀၁၆) ရက်နေ့က ပြုလုပ်ခဲ့သော ရွာလုံးကျွတ် ကျေးရွာအစည်းအဝေးမှ အမျိုးသား၊ အမျိုးသမီးများ တစ်နေ့တာအလုပ်ချိန်ဇယား သုံးသပ်ချက်တွင် ဘူးကျေးရွာအတွင်းရှိသော အမျိုးသမီးများသည် နံနက် (၄) နာရီတွင်အိပ်ယာ ထပြီးထမင်းချက်ကြသည်။ နံနက် (၅) နာရီခန့်တွင် ဆွမ်းပို့၊ မိသားအိပ်ရာနိုး၊ (၆) နာရီတွင် နံနက်စာထမင်းစားသောက် ကြသည်။ နံနက် (၇) နာရီတွင် ကလေးကျောင်းပို့ရန်ပြင်ဆင်ပေး၊ မိခင်အိုထမင်းကျွေးကာ (၈) နာရီတွင်ကလေးကျောင်းပို့ပြီး ယာခင်းသို့ သွားပါသည်။ (၉) နာရီမှစတင်ကာ နေ့လည်စာပြင်ဆင်ချက်ပြုတ်ပြီး (၁၁) နာရီတွင် ရေချိုး၊ အဝတ်လျှော်၊ (၁၂) နာရီတွင် နေ့လည်စာ ထမင်းစားခြင်းတို့ကိုပြုလုပ်ပြီး ခေတ္တအနားယူကြသည်။ နေ့လယ်(၂)နာရီတွင် ကလေးငယ်ရေချိုး၊ နို့တိုက် အိမ်မှုကိစ္စလုပ်ကာ ညနေ (၃) နာရီတွင်ရေခပ်၊ ထမင်းချက်၊ (၄) နာရီတွင် ရေချိုး၊ အဝတ်လျှော်ကာ ညနေ (၅) နာရီတွင် အမေအိုနှင့် ကလေးများကို ထမင်းကျွေး၊ ညစာစားပြီး အနားယူ နောက်နေ့လုပ်ငန်းကိစ္စများတိုင်ပင် ပြင်ဆင်ပြီးည (၇) နာရီတွင် ဘုရားဝတ်ပြု၊ ကလေးများသိပ်ပြီး (၉) နာရီတွင် အိပ်ယာဝင်ခဲ့သည်။ ထို့ကြောင့် ဘူးကျေးရွာရှိ အမျိုးသမီးများသည် အနားယူချိန် အနည်းငယ်သာရှိပြီး အလုပ်လုပ်ချိန်များပါသည်။

ဘူးကျေးရွာရှိ အမျိုးသားများသည် နံနက် (၅) နာရီတွင် အိပ်ယာထ နံနက်စာစားပြီး (၆) နာရီခန့်တွင် အလုပ်သွားကြပါသည်။ နံနက် (၁၂) နာရီတွင် ထမင်းစားကာ ခေတ္တအနားယူပြီး

(၂) နာရီတွင် အလုပ် ပြန်ဆင်းကြပါသည်။ ညနေ (၆) နာရီတွင် အလုပ်မှပြန်ကာ နွားစာကျွေးခြင်း၊ ရေချိုးခြင်းတို့ကို ပြုလုပ်ပြီး အနားယူကြပါသည်။ ထို့နောက် ညနေ (၇) နာရီခန့်တွင် ညစာထမင်းစားပြီး ကျောင်းနေအရွယ်သားသမီးများအား စာသင်ပေးပါသည်။ ည (၉) နာရီတွင် မိသားစုအရေးကိစ္စများကို ဆွေးနွေးပါသည်။ ထို့နောက် ည (၁၀) နာရီခန့်တွင် ဘုရားဝတ်ပြု အိပ်ယာဝင်ကြပါသည်။ ဘူးကျေးရွာရှိ အမျိုးသားများသည် အနားယူချိန်နှင့် အလုပ်လုပ်ချိန်မှာ မျှတမှုရှိပါသည်။

ဦးဆောင်ဆွေးနွေးသူ - ဦးဝင်းနိုင်၊ ဒေါ်ခင်စန္ဒာထွန်း

ပါဝင်ဆွေးနွေးသူ - ကျား - ၂၈ ဦး
မ - ၃၇ ဦး



-  သို့မဟုတ် ရေယာဉ်
-  ဗိမာန်
-  အိမ်
-  ဆေးရုံ
-  အခြားအိမ်
-  အခြားအိမ်
-  အခြားအိမ်
-  အခြားအိမ်
-  အခြားအိမ်
-  အခြားအိမ်

၂၀၁၅ ခုနှစ် ဇူလိုင်လ ၁၅ ရက်နေ့ ရက်စွဲပါရှိသည့် မြို့ပုံအခြေခံ
 မြေပုံအခြေခံအရ ဖြစ်ပေါ်ခဲ့ပါသည်။

မကွေးတိုင်းဒေသကြီး၊ စေတုတ္တရာမြို့နယ်၊ ဘူးကျေးရွာအုပ်စု၊ ဘူးကျေးရွာ၏
လူမှုရေးပြင်ဆင်ပုံသုံးသပ်ချက်။

နေ့စွဲ - ၂၂၊ ၁၂၊ ၂၀၁၆

စတင်ဆွေးနွေးချိန်- ၇ : ၀၀

ပြီးဆုံးချိန် - ၈ : ၃၀

နေရာ -ရွာဦးဇရပ်၊ဘူးကျေးရွာ။

မကွေးတိုင်းဒေသကြီး စေတုတ္တရာမြို့နယ် ဘူးကျေးရွာအုပ်စု၊ ဘူးကျေးရွာကို မည်သည့်အချိန်အခါက စတင်တည်ထောင်ခဲ့သည်ကို မသိရသော်လည်း ယခုအချိန်အခါတွင် အိမ်ခြေ (၃၃၈) အိမ်၊ လူဦးရေ အမျိုးသား (၆၄၉) ဦး၊ အမျိုးသမီး (၇၆၂) ဦး ရှိပါသည်။ ဘူးကျေးရွာရှိ လမ်းမများနှင့် လမ်းသွယ်များအားလုံးကို ၂၀၁၅ ခုနှစ်၊ လူထုဗဟိုပြုစီမံကိန်း ပထမနှစ်တွင် ကျောက်ရောမြေ ခင်းခြင်းလုပ်ငန်း အကောင်အထည်ဖော် ဆောင်ရွက်ခဲ့ပါသည်။ ဘူးကျေးရွာတွင် ရွာဦးဘုန်းတော်ကြီးကျောင်း တစ်ကျောင်း ရှိပါသည်။ ရွာသူရွာသားအားလုံးသည် ဗုဒ္ဓဘာသာကို ကိုးကွယ်သူများဖြစ်ကြပြီး အခြားဘာသာကိုးကွယ်သူ မရှိပါ။ ဘူးကျေးရွာ၏ အဓိကအသက်မွေးဝမ်းကျောင်းလုပ်ငန်းမှာ လယ်ယာလုပ်ငန်းဖြစ်ပြီး တနိုင်တပိုင်စိုက်ပျိုးမွေးမြူရေး လုပ်ကိုင်သူများနှင့် ကျဘမ်းလုပ်ကိုင်သူများလည်း ရှိပါသည်။ အများစုနေထိုင်သော အိမ်ပုံသဏ္ဍာန်မှာ သက္ကယ်မိုး၊ ထရံကာအိမ်များ ဖြစ်ကြပါသည်။ ဘူးကျေးရွာသည် မုန်းချောင်းဘေးတွင် တည်ရှိသောကြောင့် ကျေးရွာနှင့်လယ်ယာမြေများ ရေတိုက်စားမှုအန္တရာယ် ရင်ဆိုင်ကြုံတွေ့ရလျက် ရှိပါသည်။

သောက်သုံးရေရရှိမှု

ဘူးကျေးရွာတွင် သောက်သုံးရေကို လက်တူးတွင်းကျယ်များမှ ရရှိပါသည်။ ဘူးကျေးရွာတွင် လက်တူးတွင်းကျယ် ရေတွင်းပေါင်း (၆၅) တွင်းခန့်ရှိပြီး သာမန်အားဖြင့် ရေကောင်းရေသန့်ကို လုံလောက်စွာ ရရှိပါသည်။ ရေတွင်းမရှိသော အိမ်များက ရေတွင်းရှိသောအိမ်များသို့ သွားရောက်ရေခပ်ရခြင်း၊ လက်ငင်ပုံးဖြင့်သာ ရေခပ်ရခြင်းများကြောင့် ကလေးများနှင့် သက်ကြီးရွယ်အိုများသည် သောက်သုံးရေကို အလွယ်တကူလက်လှမ်းမီမီ

မသုံးစွဲနိုင်ပါ။ ကောင်းမွန်သော ရေဖြန့်ဝေစနစ်ရှိပါက ယခုထက်ပိုမိုသန့်ရှင်းသော သောက်သုံးရေကို တစ်ရွာလုံးအဆင်ပြေပြေ လက်လှမ်းမှီစွာ အသုံးပြုနိုင်မည်ဖြစ်ပါသည်။

လမ်းပန်းဆက်သွယ်ရေး

ဘူးကျေးရွာရှိ လမ်းမကြီးများနှင့် လမ်းသွယ်များအားလုံးကို ၂၀၁၅ ခုနှစ်တွင် လူထုဗဟိုပြုစီမံကိန်းရန်ပုံငွေဖြင့် ကျောက်ရောမြေ (မုန်းချောင်းကျောက်) ခင်းခဲ့သည်။ ထို့ကြောင့်ရွာတွင်းလမ်းများမှာအတန်အသင့် သွားလာရ အဆင်ပြေသော်လည်း ကျောက်ချောလမ်းမဟုတ်သဖြင့် ကလေးများနှင့် သက်ကြီးရွယ်အိုများမှာ သွားလာရန်အခက်အခဲ ရှိပါသည်။ ဘူးကျေးရွာနှင့် ခရိုင်ချင်းဆက်လမ်းမကြီးကို ဆက်သွယ်ထားသောလမ်းမှာ ကျောက်ချောလမ်းဖြစ်သော်လည်း မိုးရာသီတွင် တောင်ပြိုခြင်း၊ ရေတိုက်စားခြင်းများကြောင့် လမ်းများ မကြာခဏ ပျက်စီးခြင်း၊ လမ်းပိတ်ဆို့ခြင်းများ ကြုံတွေ့ရပြီး လမ်းပန်းဆက်သွယ်ရေးများ ပြတ်တောက်သည်အထိ ကြုံတွေ့ရလျက်ရှိပါသည်။

ပညာရေး

ဘူးကျေးရွာတွင် မူကြိုကျောင်း တစ်ကျောင်း၊ မူလတန်းကျောင်း၊ အလယ်တန်းကျောင်းနှင့် တွဲဖက်အထက်တန်းကျောင်းများ ရှိပါသည်။ ကျောင်းဆောင်များမှာ အလှမ်းကွာဝေးစွာ တည်ရှိသောကြောင့် ဆရာဆရာမများ ပညာသင်ကြားရာတွင် အခန်းအပြောင်းအရွှေ့ခက်ခဲခြင်း၊ ကျောင်းအုပ်ကြီးအနေဖြင့် အုပ်ချုပ်ရေး၊ စီမံခန့်ခွဲရေး၊ စည်းကမ်းထိန်းသိမ်းရေးပိုင်းများတွင် အခက်အခဲရှိပါသည်။ ဘူးကျေးရွာသည် ပညာရေးကို တက်ကြွစွာအားပေးပြီး ကျောင်းနေအရွယ်ကလေးတိုင်း ကျောင်းတက်ကြသည်အပြင် ပတ်ဝန်းကျင်ကျေးရွာများမှ ကျောင်းသားကျောင်းသူများလည်း ဘူးကျေးရွာသို့ လာရောက်ကျောင်းတက်ကြပါသည်။ ၂၀၁၅-၁၆ ပညာသင်နှစ်ဘူးကျေးရွာတွင် အတန်းအသီးသီး၌ ပညာသင်ကြားလျက်ရှိသော ကျောင်းသားကျောင်းသူ အင်အားအနေဖြင့် မူလတန်းဆင့်တွင်ကျောင်းသားကျောင်းသူပေါင်း(၁၃၇) ဦး၊ အလယ်တန်းဆင့်တွင် ကျောင်းသားကျောင်းသူပေါင်း (၂၃၇) ဦး၊ အထက်တန်းဆင့်တွင်ကျောင်းသားကျောင်းသူပေါင်း (၁၂၆) ဦး၊စုစုပေါင်း (၅၀၀)ဦး ပညာသင်ကြားခဲ့ပါသည်။ဆရာဆရာမအင်အားအနေဖြင့် မူလတန်းဆင့်တွင် (၆)ဦး၊ အလယ်တန်းဆင့်တွင်ကျောင်းအုပ်ကြီးအပါအဝင်(၁၁)ဦး၊ အထက်တန်းဆင့်တွင်(၇)ဦး၊ ရှိပါသည်။ ဘူးကျေးရွာတွင်နေထိုင်သော ဆရာဆရာမ (၁၁)ဦးရှိပြီး အခြားရွာမှ ဆရာဆရာမ (၁၃)

ဦးရှိသည်။ ဘူးကျေးရွာတွင် စာကြည့်တိုက်ရှိသော်လည်း ထောက်ပံ့ပစ္စည်းနည်းပါးခြင်း၊ စာအုပ်များနည်းပါးခြင်း၊ စာကြည့်တိုက်ဖွင့်လှစ်ချိန် နည်းပါးခြင်းများကြောင့် ပြင်ပစာပေဗဟုသုတလေ့လာရန် အခက်အခဲရှိပါသည်။ ဘူးကျေးရွာတွင် လျှပ်စစ်မီးမရရှိသောကြောင့် ကျောင်းသူကျောင်းသားများ စာကြည့်ရာတွင် ဖယောင်းတိုင်မီးနှင့် ဆိုလာမီးအိမ်များကိုအသုံးပြုကြရသည်။ ထို့ကြောင့် ကုန်ကျစရိတ်များပြားခြင်း၊ မီးဘေးအန္တရာယ်စိုးရိမ်ခြင်းများရှိပါသည်။

ကျန်းမာရေး

ဘူးကျေးရွာတွင် ကျန်းမာရေးဆေးပေးခန်း တစ်ခုရှိပါသည်။ ကျန်းမာရေးဆရာမ တစ်ဦးရှိပြီး အရန်သားဖွားနှင့် အရန်ကျန်းမာရေးလုပ်သားလည်း ရှိသည်။ ဘူးကျေးရွာနှင့် (၄) မိုင်ခန့်အကွာ တပွင်ကျေးရွာတွင် တိုက်နယ်ဆေးရုံရှိသည်။ ဘူးကျေးရွာတွင် ယင်လုံအိမ်သာကို တစ်ရွာလုံးအသုံးပြုကြပါသည်။ သဘာဝဘေးအန္တရာယ် အသိပေးထုတ်ပြန်ချက်များကို ရေဒီယို၊ တီဗွီနှင့် မြို့နယ်အုပ်ချုပ်ရေးအဖွဲ့၏ သတင်းထုတ်ပြန်မှုများမှတစ်ဆင့် ကြားသိရပါသည်။

ပြဿနာအနှစ်ချုပ်

ဘူးကျေးရွာတွင် ရေဖြန့်ဝေစနစ်မရှိခြင်း၊ ကျေးရွာလမ်းများမှာ ကျောက်ချောလမ်းမဟုတ်သောကြောင့် ကလေးများနှင့်သက်ကြီးရွယ်အိုများမှာ သွားလာရာတွင် ခက်ခဲခြင်း၊ လျှပ်စစ်မီးမရှိခြင်း၊ ခရိုင်ချင်းဆက်လမ်းနှင့် ဘူးကျေးရွာဆက်သွယ်သောလမ်းမှာ မိုးရာသီတွင် ခက်ခဲခြင်း၊ ကျေးရွာနှင့် လယ်ယာမြေများ မုန်းချောင်းရေတိုက်စားခံရခြင်းများကို နှစ်စဉ်ခံစားရလျက်ရှိပါသည်။

ဦးဆောင်ဆွေးနွေးသူ -ဦးမျိုးကိုကို
ပါဝင်ဆွေးနွေးသူ -ကျား (၈) ဦး၊ မ (၈) ဦး



കിഴക്കു ഭാഗത്തു് സ്തംഭം:പ്രാർത്ഥനാ



ദിക്കുപുറം =
 ഉൾകൂട്ടാവ =
 നെടിയുപുറം =
 പ്രാർത്ഥനാസ്തംഭം =

ഉൾക്കര =
 ഉൾക്കര =
 ഉൾക്കര =
 ഉൾക്കര =
 ഉൾക്കര =
 ഉൾക്കര =
 ഉൾക്കര =

ကျေးရွာဖွံ့ဖြိုးရေး အထောက်အကူပြုကော်မတီ ဖွဲ့စည်းပုံ

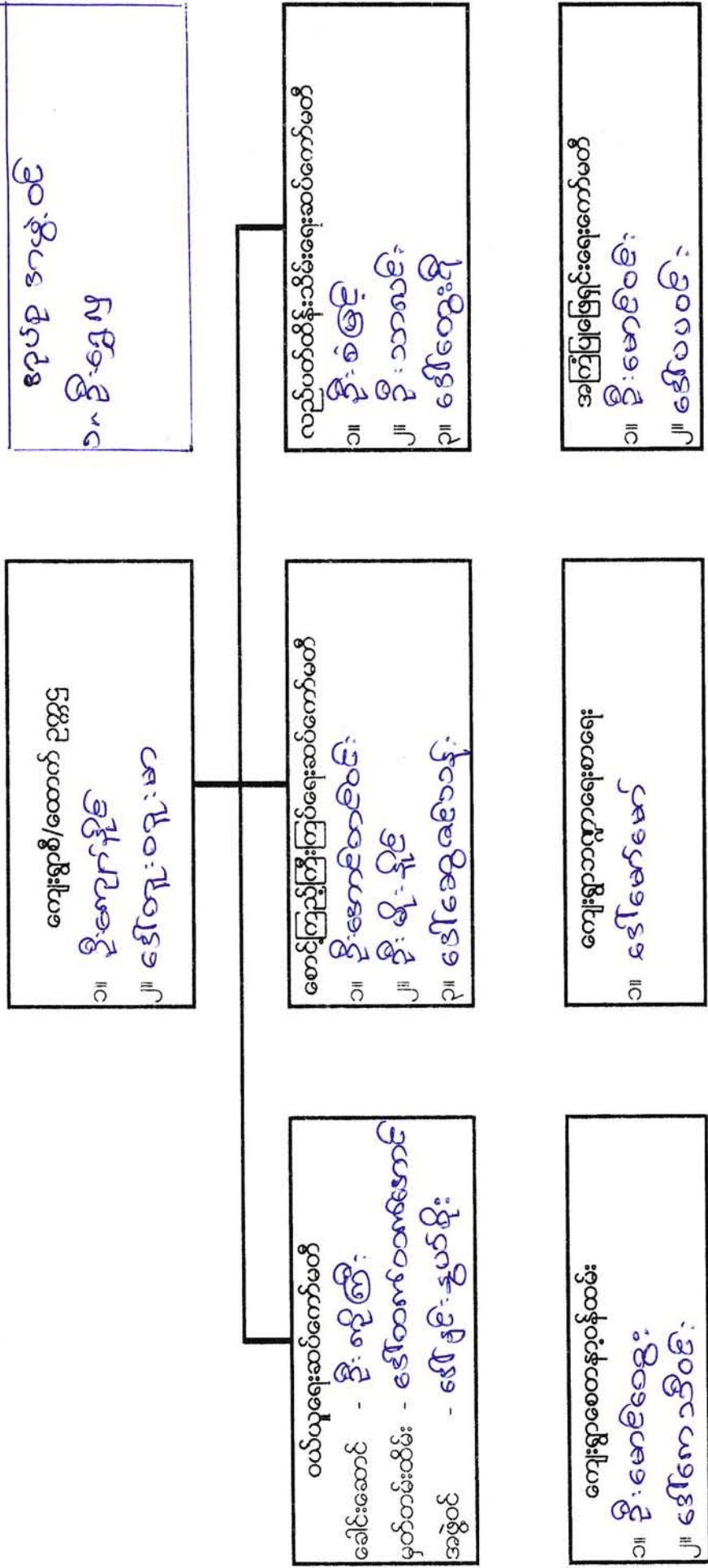

ကျေးရွာဖွံ့ဖြိုးရေး အထောက်အကူပြုကော်မတီ ဖွဲ့စည်းပုံ

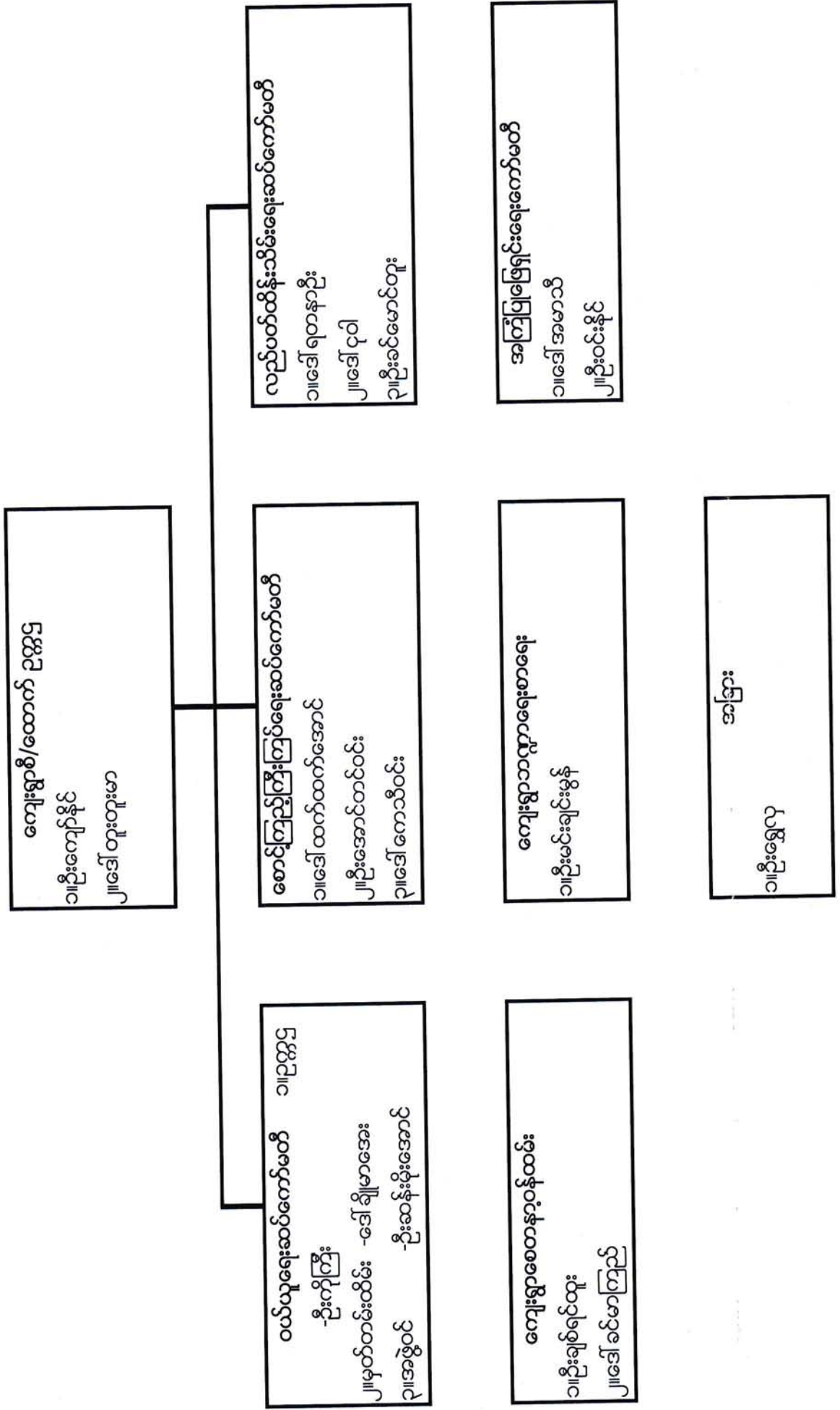

တောရွာအုပ်စု နှင့် မြို့နယ်အကျယ်အဝန်း ဖွဲ့စည်းပုံ

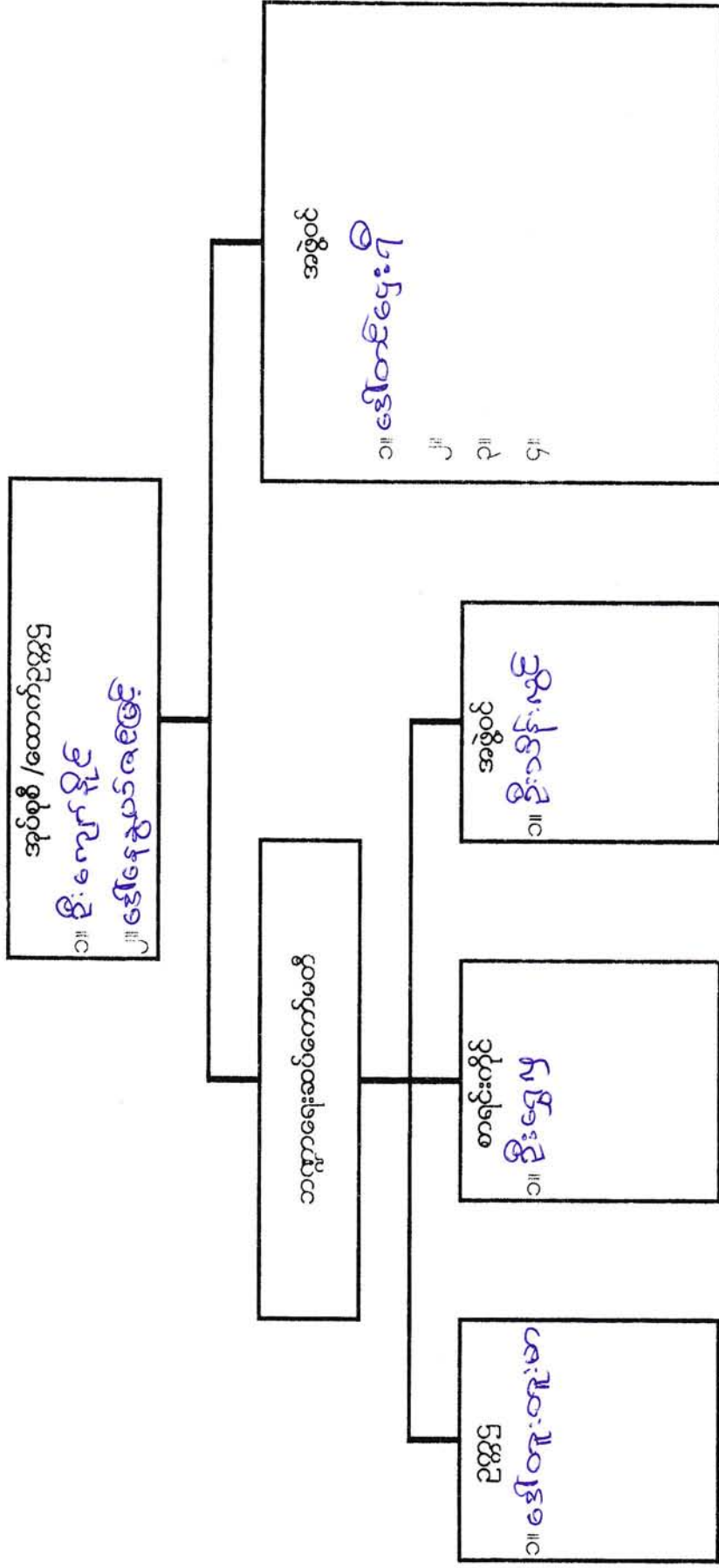

ကျေးရွာအုပ်စု ဖွံ့ဖြိုးရေး အထောက်အကူပြုကော်မတီ ဖွဲ့စည်းပုံ

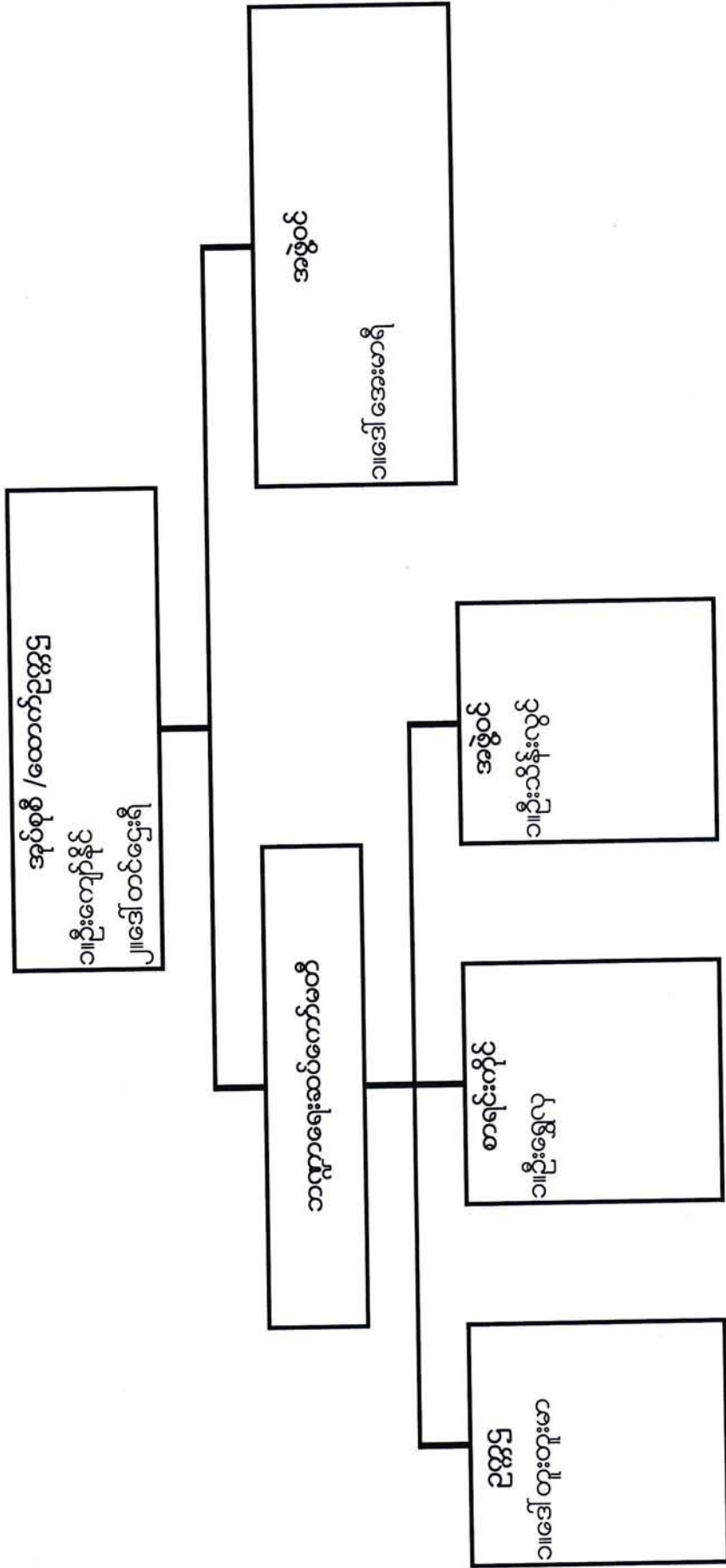

ဘူးကျေးရွာ၊ ကျေးရွာဖွံ့ဖြိုးရေးအစီအစဉ်ဆောင်ရွက်မှုမှတ်တမ်းဓာတ်ပုံများ



ပုံစံစ-၁ ကျေးရွာအခြေခံအချက်အလက်များ (Form PC 1)

လမ်းညွှန်ချက်/ကျေးရွာတစ်ရွာသို့ ပထမဆုံးမိတ်ဆက်ခရီးသွားရောက်သောအခါ လူထုစည်းရုံးရေးမှူးသည် ကျေးရွာခေါင်းဆောင်များအားကျေးရွာအချက်အလက်များကိုမေတ္တာရပ်ခံ၍တောင်းခံရသည်။ ဤအချက်အလက်များကိုစီမံကိန်းမိတ်ဆက်အစည်းဝေးမတိုင်မီတောင်းခံရမည်။ စီမံကိန်းမိတ်ဆက်အစည်းဝေးတွင် လူထုစည်းရုံးရေးမှူးသည် ဤအချက်အလက်များအားစစ်ဆေးပီးမှန်ကန်အောင်ပြုလုပ်ရမည်။ ပြီးနောက်တွင် လူထုစည်းရုံးရေးမှူးမှ သတင်းအချက်အလက်ထဲသို့ Tablets မှတစ်ဆင့် ဖြည့်သွင်းရမည်။

ကျေးရွာအုပ်ချုပ်ရေးမှူးအမည် ဦးစန်းအောင်	ကျေးရွာအုပ်ချုပ်ရေးမှူး၏ဖုန်းနံပါတ် ၀၉ ၂၅၇၉၁၅၀၈	လူထုစည်းရုံးရေးမှူး၏အမည် ဦးဝင်းနိုင်
ပြည်နယ်/တိုင်းဒေသကြီး မကွေး	မြို့နယ် စေတီဒဂုံ	ကျေးရွာအုပ်စု ဘူး
		ကျေးရွာ ဘူး

က. လူဦးရေ

လူမျိုးစု	အိမ်ထောင်စုအရေအတွက်	ကိုးကွယ်သည့်ဘာသာ	အိမ်ထောင်စုအရေအတွက်
လူမျိုးစု (၁) မြန်မာ	၂၃၃	ဘာသာ(၁) ဗုဒ္ဓ	၃၃၈
လူမျိုးစု (၂) ချင်း	၁၀၅	ဘာသာ(၂) -----	
လူမျိုးစုရော-----		ဘာသာရော-----	

လူဦးရေ	အမျိုးသား(အရေအတွက်)	အမျိုးသမီး(အရေအတွက်)
အိမ်ထောင်စုဦးစီး	၆၄၉	၇၆၂
	၂၉၆	၆၂

(ခ) လက်လှမ်းမီအသုံးပြုနိုင်သည့်အဆောက်အအုံများ

စာသင်ကျောင်း	အမှတ်ခြံစိပါ	ကျန်းမာရေး	အမှတ်ခြံစိပါ	ဘာသာရေးအဆောက်အအုံ	အမှတ်ခြံစိပါ
အထက်တန်းကျောင်း	<input checked="" type="checkbox"/>	ဆေးရုံ	<input type="checkbox"/>	စေတီ	<input checked="" type="checkbox"/>
အလယ်တန်းကျောင်း	<input checked="" type="checkbox"/>	ကျန်းမာရေးဌာန	<input type="checkbox"/>	ဘုန်းကြီးကျောင်း	<input checked="" type="checkbox"/>
မူလတန်းကျောင်း	<input checked="" type="checkbox"/>	ကျန်းမာရေးဌာနခွဲ	<input type="checkbox"/>	ဟိန္ဒူဘုရားကျောင်း	<input type="checkbox"/>
မူကြိုကျောင်း	<input checked="" type="checkbox"/>	ဆေးပေးခန်း	<input checked="" type="checkbox"/>	ခရစ်ယာန်ကျောင်း	<input type="checkbox"/>
အခြား	<input type="checkbox"/>	အခြား	<input type="checkbox"/>	ဗလီ	<input type="checkbox"/>
				အခြား	<input type="checkbox"/>
မှတ်ချက်		မှတ်ချက်		မှတ်ချက်	

(ဂ) ကျွမ်းကျင်သူများမှတ်တမ်း : ကျေးရွာပွင့်နေထိုင်သော သို့မဟုတ် တခြားရွာမှလာရောက်သောကျွမ်းကျင်သူများ

(၁) စာသင်ကျောင်း			(၂) ကျန်းမာရေး			(၃) လက်မှုပညာရှင်		
	ရွာတွင်နေထိုင်သူ	အခြားရွာမှလာသူ		ရွာတွင်နေထိုင်သူ	အခြားရွာမှလာသူ		ရွာတွင်နေထိုင်သူ	အခြားရွာမှလာသူ
မူလတန်းပြဆရာ/ဆရာမ	<input checked="" type="checkbox"/>	<input type="checkbox"/>	ဆရာဝန်	<input type="checkbox"/>	<input type="checkbox"/>	လက်သမား	<input checked="" type="checkbox"/>	<input type="checkbox"/>
အထက်တန်းပြဆရာ/ဆရာမ	<input checked="" type="checkbox"/>	<input checked="" type="checkbox"/>	လက်ထောက်ကျန်းမာရေးမှူး	<input type="checkbox"/>	<input checked="" type="checkbox"/>	ပန်းရံ	<input checked="" type="checkbox"/>	<input type="checkbox"/>
အလက်တန်းပြဆရာ/ဆရာမ	<input checked="" type="checkbox"/>	<input checked="" type="checkbox"/>	အမျိုးသမီးကျန်းမာရေးဆရာမ	<input checked="" type="checkbox"/>	<input checked="" type="checkbox"/>	လျှပ်စစ်ဆိုင်ရာ	<input type="checkbox"/>	<input type="checkbox"/>



လူထုစဟိုပြု စီမံကိန်း

ပုံစံ - ၈ - ၁ ကျေးရွာအခြေခံအချက်အလက်များ (Form PC 1)

လမ်းညွှန်ချက်။ ကျေးရွာတစ်ရွာသို့ ပထမဆုံးမိတ်ဆက်ခရီး သွားရောက်သောအခါ လူထုစည်းရုံးရေးမှူးသည် ကျေးရွာ ခေါင်းဆောင်များအား ကျေးရွာအချက်အလက်များကို မေတ္တာရပ်ခံ၍ တောင်းခံရမည်။ ဤအချက်အလက်များကို စီမံကိန်း မိတ်ဆက်အစည်းဝေးမတိုင်မီတောင်းခံရမည်။ စီမံကိန်းမိတ်ဆက်အစည်းဝေးတွင် လူထုစည်းရုံးရေးမှူးသည် ဤအချက်အလက် များအား စစ်ဆေးပြီး မှန်ကန်အောင်ပြုလုပ်ရမည်။ ပြီးနောက်တွင် လူထုစည်းရုံးရေးမှူးမှ သတင်းအချက်အလက်ထဲသို့ Tablets မှ တဆင့် ဖြည့်သွင်းရမည်။

ကျေးရွာအုပ်ချုပ်ရေးမှူး အမည် ဦးသောင်းမြင့်	ကျေးရွာအုပ်ချုပ်ရေးမှူး၏ ဖုန်းနံပါတ် ၀၇- ၄၇ ၇၄ ၇၃၀၃	လူထုစည်းရုံးရေးမှူး၏ အမည် ဦးဝင်းနိုင်
ပြည်နယ်/တိုင်းဒေသကြီး မန္တလေး	မြို့နယ် အော့က္ကရာ	ကျေးရွာအုပ်စု ကျေးရွာ

က။ လူဦးရေ

လူမျိုးစု	အိမ်ထောင်စုအရေအတွက်	ကိုးကွယ်သည့်ဘာသာ	အိမ်ထောင်စုအရေအတွက်
လူမျိုးစု (၁) - ချင်း	၁၅၀	ဘာသာ (၁) - ဗုဒ္ဓ	၁၅၀
လူမျိုးစု (၂) - မြန်မာ	၁၇၁	ဘာသာ (၂) -	၁၇၁
လူမျိုးစု (၃) -		ဘာသာ (၃) -	
လူမျိုးစုရော -		ဘာသာရော -	
မသန်စွမ်းသူများ	၁၀		
သက်ကြီးရွယ်အိုများ (၆၅ နှစ် နှင့် အထက်)	ကျား ၅၆ မ ၆၂		
စစ်ဘေးရှောင်			

	အမျိုးသား (အရေအတွက်)	အမျိုးသမီး (အရေအတွက်)
လူဦးရေ		
လူမျိုးစု (၁) - ချင်း	၃၁၁	၃၃၂
လူမျိုးစု (၂) - မြန်မာ	၃၅၂	၄၁၅
လူမျိုးစု (၃) -		
အိမ်ထောင်ဦးစီး	၂၇၆	၄၂

(ခ) အခြေခံအဆောက်အအုံ အသုံးအဆောင်များ

စာသင်ကျောင်း	အမှတ် ခြံစံပါ	ကျန်းမာရေး	အမှတ် ခြံစံပါ	ဘာသာရေး အဆောက် အအုံများ	အမှတ် ခြံစံပါ
အထက်တန်းကျောင်း	<input checked="" type="checkbox"/>	ဆေးရုံ	<input type="checkbox"/>	စေတီ	<input checked="" type="checkbox"/>
အလယ်တန်းကျောင်း	<input checked="" type="checkbox"/>	ကျန်းမာရေးဌာန	<input type="checkbox"/>	ဘုန်းကြီးကျောင်း	<input checked="" type="checkbox"/>
မူလတန်းကျောင်း	<input checked="" type="checkbox"/>	ကျန်းမာရေးဌာနခွဲ	<input checked="" type="checkbox"/>	ဟိန္ဒူဘုရားကျောင်း	<input type="checkbox"/>
မူကြိုကျောင်း	<input checked="" type="checkbox"/>	ဆေးပေးခန်း	<input checked="" type="checkbox"/>	ခရစ်ယာန်ကျောင်း	<input type="checkbox"/>
အခြား	<input type="checkbox"/>	အခြား	<input type="checkbox"/>	ဗလီ	<input type="checkbox"/>
				အခြား	<input type="checkbox"/>
မှတ်ချက်		မှတ်ချက်		မှတ်ချက်	



လူထုဗဟိုပြု စီမံကိန်း

(ဂ) ကျွမ်းကျင်သူများမှတ်တမ်း (ကျေးရွာတွင်နေထိုင်သော သို့မဟုတ် တခြားရွာမှလာရောက်သော ကျွမ်းကျင်သူများ)

(၁) စာသင်ကျောင်း			(၂) ကျန်းမာရေး			(၃) လက်မှုပညာရှင်		
	ရွာတွင်နေထိုင်သူ	အခြားရွာမှလာသူ		ရွာတွင်နေထိုင်သူ	အခြားရွာမှလာသူ		ရွာတွင်နေထိုင်သူ	အခြားရွာမှလာသူ
မူလတန်းပြဆရာ/မ	<input checked="" type="checkbox"/>	<input checked="" type="checkbox"/>	ဆရာဝန်	<input type="checkbox"/>	<input type="checkbox"/>	လက်သမား	<input checked="" type="checkbox"/>	<input type="checkbox"/>
အထက်တန်းပြဆရာ/မ	<input checked="" type="checkbox"/>	<input checked="" type="checkbox"/>	လက်ထောက်ကျန်းမာရေးမှူး	<input type="checkbox"/>	<input type="checkbox"/>	ပန်းရံ	<input checked="" type="checkbox"/>	<input type="checkbox"/>
အလယ်တန်းပြဆရာ/မ	<input checked="" type="checkbox"/>	<input checked="" type="checkbox"/>	အမျိုးသမီးကျန်းမာရေးဆရာမ	<input type="checkbox"/>	<input type="checkbox"/>	လျှပ်စစ်ကျွမ်းကျင်ပီးသမား	<input type="checkbox"/>	<input type="checkbox"/>
မူကြိုဆရာ/မ	<input type="checkbox"/>	<input checked="" type="checkbox"/>	သားဖွားဆရာမ	<input checked="" type="checkbox"/>	<input type="checkbox"/>	ရေပိုက်သွယ်သူ	<input checked="" type="checkbox"/>	<input type="checkbox"/>
အခြား	<input type="checkbox"/>	<input type="checkbox"/>	ပြည်သူ့ကျန်းမာရေးလုပ်သားမှတ်ချက်	<input type="checkbox"/>	<input type="checkbox"/>	စက်ပြင်ဆရာမှတ်ချက်	<input checked="" type="checkbox"/>	<input type="checkbox"/>

(ဃ) ကျေးရွာသို့ ရောက်ရှိနိုင်သည့် လမ်းအခြေအနေ / ကျေးရွာတစ်ရွာသည် ၎င်း၏ ကျေးရွာအုပ်စုနှင့် ဆက်သွယ်ထားသော လမ်းအခြေအနေ (အောက်ပါတို့ကိုပိုင်းပါ)

ကျောက်ကြမ်းလမ်း: _____
 ကျောက်ခင်းလမ်း: _____
 ကတ္တရာလမ်း: မြေသားလမ်း
 ကွန်ကရစ်လမ်း: _____
 လူသွားလမ်း: _____
 မော်တော်ဆိုင်ကယ်လမ်း: _____
 အခြား: _____

(င) ကျေးရွာဖွံ့ဖြိုးမှုစီမံချက်

(၁) လူထုဗဟိုပြုစီမံကိန်းမစတင်မီ ဤကျေးရွာတွင်ကျေးရွာဖွံ့ဖြိုးမှု စီမံချက်ရှိခဲ့ပါသလား? ရှိပါသည် / မရှိပါ / မသိပါ
 (၂) ရှိခဲ့ပါလျှင် ဤစီမံချက်ကို မည်သည့် ခုနှစ်တွင်ပြင်ဆင်ခဲ့ပါသနည်း? နှစ်- ၂၀၁၁ / မသိပါ
 (၃) ဤစီမံချက်ကို မြို့နယ်မှအတည်ပြုခဲ့ပါသလား? ပြုခဲ့ပါသည် / မပြုခဲ့ပါ / မသိပါ

(စ) ခရီးအကွာအဝေး

(၁) ဤကျေးရွာ၏ဗဟိုမှ ၎င်းကျေးရွာအုပ်စု၏ဗဟိုအထိ ခရီးမိုင်မည်မျှကွာဝေးသနည်း? မိုင်- ----- / မသိပါ
 (၂) ဤကျေးရွာမှ ၎င်းကျေးရွာအုပ်စုဗဟိုအထိ သွားလာရာတွင်ကြာမြင့်သည့်အချိန်။
 ခြောက်သွေ့ရာသီတွင်ကြာချိန် ----- ထော်လာဂျီ/မော်တော်ဆိုင်ကယ်/ခြေလျှင်/လား/မော်တော်ဘုတ်/အခြား -----
 မိုးရာသီတွင်ကြာချိန် ----- ထော်လာဂျီ/မော်တော်ဆိုင်ကယ်/ခြေလျှင်/လား/မော်တော်ဘုတ်/အခြား -----

(ဆ) ပတ်ဝန်းကျင်ဆိုင်ရာ သဘာဝဘေးအန္တရာယ်

ဤကျေးရွာတွင် ရေကြီးခြင်းကဲ့သို့ သဘာဝဘေးအန္တရာယ်ကျရောက်ဖူးခြင်း ရှိပါသလား။
 မရှိပါ ရှိပါသည် ရှိလျှင်ဖော်ပြပါ ၂၀၁၅-၂၀၁၆

(ဇ) ကျေးရွာတွင် ဖွဲ့စည်းထားသော အဖွဲ့အစည်းများ

လူထုဗဟိုပြုစီမံကိန်းမတိုင်မီ ဤကျေးရွာတွင် ကျေးရွာဖွံ့ဖြိုးရေးအတွက် အစိုးရ (သို့) ရွာသားများကိုယ်တိုင် (သို့) စီမံကိန်းတစ်ခုခုမှ ဖွဲ့စည်းထားသည့် အဖွဲ့အစည်းများရှိပါသလား။



လူထုဗဟိုပြု စီမံကိန်း

(၁) Save the Children

(၂) -----

ကျေးရွာခေါင်းဆောင်

အမည် ဦးသောင်းမြင့်

လက်မှတ်  နေ့စွဲ ၁၃.၁၂.၂၀၁၆

လူထုစည်းရုံးရေးမှူး

အမည် ဦးဝင်းနိုင်

လက်မှတ်  နေ့စွဲ ၁၃.၁၂.၂၀၁၆

ပုံစံ စ-၂ - စီမံကိန်းစက်ဝန်းအချိန်ဇယား (PC 2)

လမ်းညွှန်ချက်သက်ဆိုင်ရာလူထုစည်းရုံးရေးမျိုး/လက်ထောက်နည်းပညာနည်းပညာများများမှ စီမံကိန်းစက်ဝန်းအဆင့်တစ်ခုစီ ပြီးစီးတိုင်းကျေးရွာနှင့် ကျေးရွာအုပ်စုအတွက် ဤပုံစံကိုဖြည့်သွင်းရမည်။

စည်းရုံးရေးမျိုး/ဝန်ထမ်း အမည် ဦးဝင်းနိုင်

နေ့စွဲ ၂၂.၁.၂၀၁၉

ပြည်နယ်/တိုင်း မခဲကွဲ မြို့နယ် ခေမာရွာ ကျေးရွာအုပ်စု ၁၃ ကျေးရွာ ၁၃

စက်ဝန်းအားအမှတ်ခြိပ်ပါ စက်ဝန်း(၁) စက်ဝန်း(၂) စက်ဝန်း(၃)

စက်ဝန်း(၄)

စီမံကိန်းဆောင်ရွက်မှုအဆင့်များ	နေ့စွဲ		အစည်းအဝေးတွင်တက်ရောက်သူအရေအတွက်			
	စတင်သည့်နေ့	ပြီးဆုံးသည့်နေ့	အမျိုးသားအရေအတွက်	အမျိုးသမီးအရေအတွက်	အိမ်ထောင်စုအရေအတွက်	လူမျိုးစု တက်ရောက်သူ ရေအတွက် လူမျိုးစုအမည်
၁. ကျေးရွာစီမံကိန်း မိတ်ဆက်အစည်းအဝေး	၂၂.၁.၂၀၁၉	၂၂.၁.၂၀၁၉	၅၄	၁၁၅	၁၈၉	၁၈၁
၂. ကျေးရွာဖွံ့ဖြိုးရေး စီမံချက်ရေးဆွဲခြင်း အစည်းအဝေး	၂၂.၁.၂၀၁၉	၂၂.၁.၂၀၁၉	၄၈	၈၂	၁၃၀	၁၈၁
၃. ကျေးရွာအုပ်စု လုပ်ငန်း ဆုံးဖြတ်ချက်ချသည့်အစည်းအဝေး	၂၅.၁.၂၀၁၉	၂၅.၁.၂၀၁၉	၄	၃	၇	
၄. မြို့နယ်အဆင့်စီမံကိန်းရေးဆွဲရေးနှင့်အကောင်အထည်ဖော်ရေးကော်မတီ၏ စီမံကိန်း သုံးသပ်မှုအစည်းအဝေး			မလို	မလို	မလို	မလို
၅. မြို့နယ် စီမံကိန်းရေးဆွဲရေးနှင့်အကောင်အထည်ဖော်ရေးကော်မတီ၏ဆုံးဖြတ်မှုကို ရွာသို့အသိပေးအကြောင်းကြားသည့်အစည်းအဝေး	၂၅.၂.၂၀၁၉	၂၅.၂.၂၀၁၉	၉	၈	၁၇	
၆. စီမံကိန်းလုပ်ငန်းခွဲစီမံချက်ရေးဆွဲခြင်း အစည်းအဝေး	မလို	မလို	မလို	မလို	မလို	မလို
၆.၁။ စီမံကိန်းလုပ်ငန်း အကောင်အထည်ဖော်ရေးအစီအစဉ် ရေးဆွဲခြင်း	၂၅.၃.၂၀၁၉	၂၄.၃.၂၀၁၉	၉	၈	၁၇	
၆.၂။ ဝယ်ယူရေးအစီအစဉ် ရေးဆွဲခြင်း	၂၄.၃.၂၀၁၉	၂၄.၃.၂၀၁၉	၉	၈	၁၇	

၆.၃။ တက္ကသိုလ်ကျောင်းများမှ လူထုအား အစီအစဉ် ရေးဆွဲခြင်း	၂၄.၃.၂၀၁၆	၂၄.၃.၂၀၁၆	၉	၈	၁၇		
၆.၄။ ပြင်/ထိန်းအစီအစဉ် ရေးဆွဲခြင်း	၂၄.၃.၂၀၁၆	၂၄.၃.၂၀၁၆	၉	၈	၁၇		
၇. စီမံကိန်းလုပ်ငန်းခွဲ တိုးတက်မှု စောင့်ကြည့် လစဉ်အစည်းအဝေး	မရှိ	မရှိ	မရှိ	မရှိ	မရှိ		မရှိ
၇.၁။ အစည်းအဝေး ပထမအကြိမ်	၂၂.၄.၂၀၁၆	၂၂.၄.၂၀၁၆	၁၀	၈	၁၈		
၇.၂။ အစည်းအဝေး ဒုတိယအကြိမ်	၂၆.၅.၂၀၁၆	၂၆.၅.၂၀၁၆	၁၀	၈	၁၈		
၇.၃။ အစည်းအဝေး တတိယအကြိမ်	၂၉.၆.၂၀၁၆	၂၉.၆.၂၀၁၆	၁၀	၈	၁၇		
၈. စီမံကိန်းလုပ်ငန်းခွဲ အပြီးသတ်စစ်ဆေးခြင်း အစည်းအဝေး	၂၀.၆.၂၀၁၆	၂၀.၆.၂၀၁၆	၁၀	၅	၁၅		
၉. လူထုစစ်ဆေးပွဲအစည်းအဝေး	၂၁.၆.၂၀၁၆	၂၁.၆.၂၀၁၆	၁၃	၁၂	၂၆		



လူထုပတ်ဝန်းကျင် စီမံကိန်း

ပုံစံ - စ - ၂ - စီမံကိန်းစက်ဝန်းအချိန်ဇယား (PC 2)

လမ်းညွှန်ချက်၊ သက်ဆိုင်ရာလူထုစည်းရုံးရေးမှူး/လက်ထောက်နည်းပညာနည်းပညာမှူးများမှ စီမံကိန်းစက်ဝန်းအဆင့်တစ်စီပြီးစီးတိုင်း ကျေးရွာနှင့် ကျေးရွာအုပ်စုအတွက် ဤပုံစံကို ဖြည့်သွင်းရမည်။

စည်းရုံးရေးမှူး/ဝန်ထမ်း အမည် **ဦးထွန်းနိုင်**

နေ့စွဲ **၁၃.၁၂.၂၀၁၉**

ပြည်နယ်/တိုင်း မြို့နယ် စာတူအရာရှိ **မြို့နယ် စာတူအရာရှိ** ကျေးရွာအုပ်စု **ဘူး** ကျေးရွာ **ဘူး**

စက်ဝန်းအားအမှတ်ခြိပ်ပါ စက်ဝန်း(၁) စက်ဝန်း(၂) စက်ဝန်း(၃)

စီမံကိန်းဆောင်ရွက်မှုအဆင့်များ	နေ့စွဲ		အစည်းအဝေးတွင်တက်ရောက်သူအရေအတွက်			
	စတင်သည့် နေ့	ပြီးဆုံးသည့်နေ့	အမျိုးသား အရေအတွက်	အမျိုးသမီး အရေအတွက်	အိမ်ထောင်စု အရေအတွက်	လူမျိုးစုတက်ရောက်သူ အရေအတွက် နှင့် လူမျိုးစုအမည်
၁။ ကျေးရွာစီမံကိန်း မိတ်ဆက်အစည်းအဝေး	၁၃.၁၂.၂၀၁၉	၁၃.၁၂.၂၀၁၉	၁၂	၁၂	၂၅	မာမာ ၉၁
၂။ ကျေးရွာဖွံ့ဖြိုးရေး စီမံချက်ရေးဆွဲခြင်း အစည်းအဝေး	၁၃.၁၂.၂၀၁၉	၁၃.၁၂.၂၀၁၉	၁၂	၁၂	၂၅	မာမာ ၉၁
၃။ ကျေးရွာအုပ်စု လုပ်ငန်းဆုံးဖြတ်ချက်ချသည့် အစည်းအဝေး	၁၄.၁၂.၂၀၁၉	၁၄.၁၂.၂၀၁၉	၅	၅	၁၅	ချွေး၊ ၅
၄။ မြို့နယ်အဆင့် စီမံကိန်းရေးဆွဲရေး နှင့် အကောင်အထည်ဖော်ရေးကော်မတီ၏ စီမံကိန်း သုံးသပ်မှု အစည်းအဝေး			မလို	မလို	မလို	မလို
၅။ မြို့နယ် စီမံကိန်းရေးဆွဲရေး နှင့် အကောင်အထည်ဖော်ရေး ကော်မတီ၏ဆုံးဖြတ်မှုကို ရွာသို့ အသိပေး အကြောင်းကြားသည့် အစည်းအဝေး	၂၀.၂.၂၀၁၇	၂၀.၂.၂၀၁၇	၉	၉	၁၉	မာမာ ၃၉ ချွေး ၅၂
၆။ စီမံကိန်းလုပ်ငန်းခွဲစီမံချက်ရေးဆွဲခြင်း အစည်းအဝေး	၂၀.၂.၂၀၁၇	၂၀.၂.၂၀၁၇	၇	၇	၁၄	မာမာ ၅
၆.၁။ စီမံကိန်းလုပ်ငန်း အကောင်အထည်ဖော်	၂၀.၂.၂၀၁၇	၂၀.၂.၂၀၁၇	၇	၇	၁၄	မာမာ ၅



လူထုထုတ်ပြန်စီမံကိန်း

<p>၆.၂။ ရေးအစီအစဉ် ရေးဆွဲခြင်း</p> <p>၆.၂.၂။ ဝယ်ယူရေးအစီအစဉ် ရေးဆွဲခြင်း</p>	၂၈.၂.၂၀၁၇	၂၈.၂.၂၀၁၇	၇	၇	၁၄	မာစာ	၅
<p>၆.၃။ ဘဏ္ဍာရေးကုန်ကျမှု လျာထားအစီအစဉ် ရေးဆွဲခြင်း</p> <p>၆.၄။ ပြင်/ထိန်းအစီအစဉ် ရေးဆွဲခြင်း</p>	၂၈.၂.၂၀၁၇	၂၈.၂.၂၀၁၇	၇	၇	၁၄	မာစာ	၅
<p>၇။ စီမံကိန်းလုပ်ငန်းခွဲ တိုးတက်မှု စောင့်ကြည့်အစည်းအဝေး</p> <p>၇.၁။ အစည်းအဝေး ပထမအကြိမ်</p> <p>၇.၂။ အစည်းအဝေး ဒုတိယအကြိမ်</p> <p>၇.၃။ အစည်းအဝေး တတိယအကြိမ်</p>	၂၈.၂.၂၀၁၇	၂၈.၂.၂၀၁၇	၇	၇	၁၄	မာစာ	၅
<p>၈။ စီမံကိန်းလုပ်ငန်းခွဲ အပြီးသတ်စစ်ဆေးခြင်း အစည်းအဝေး</p> <p>၉။ လူထုစစ်ဆေးပွဲအစည်းအဝေး</p>	၂၈.၂.၂၀၁၇	၂၈.၂.၂၀၁၇	၇	၇	၁၄	မာစာ	၅



လူထုဗဟိုပြု စီမံကိန်း

ပုံစံ - ၈ - ၃ ကျေးရွာဖွံ့ဖြိုးရေး ဦးစားပေးအစီအစဉ် (Form PC 3)

လမ်းညွှန်ချက်၊ အဆင့်(၃) ကျေးရွာမျှော်မှန်းချက်အစည်းအဝေး ပြီးဆုံးသောအခါ ကျေးရွာစီမံကိန်း အထောက်အကူပြု ကော်မတီသည် လူထုစည်းရုံးရေးမှူးအကူအညီဖြင့် ဤပုံစံကိုပြည့်စုံအောင် ဖြည့်သွင်းရမည်။

လူထုစည်းရုံးရေးမှူး/ဝန်ထမ်း အမည် **ဦးဝင်းချိုင့်**
 နေ့စွဲ **၁၃.၁၂.၂၀၁၆** စက်ဝန်းအား အမှတ်ခြစ်ပါ (✓) ။ စက်ဝန်း(၁) ။ စက်ဝန်း(၂) ။ စက်ဝန်း(၃) ။ စက်ဝန်း(၄)

ပြည်နယ်/တိုင်း **မကွေး**၊ **ဆော့ရွာ** မြို့နယ်၊ ကျေးရွာအုပ်စု **ဘူ**၊ ကျေးရွာ **ဘူ**
 က။ အခက်အခဲအတားအဆီးများအားဆွေးနွေးခြင်း - ယခုလက်ရှိအခြေအနေတွင် ဤကျေးရွာဖွံ့ဖြိုးတိုးတက်ရေးအတွက် အဓိက အခက်အခဲအတားအဆီးများသည် မည်သည်များဖြစ်ပါသနည်း။ (အမျိုးသား/သမီး အနည်းဆုံးအခက်အခဲ ၅ ခုစီဖော်ပြပါ)

အမျိုးသား အဖွဲ့မှ တင်ပြသောအခက်အခဲအတားအဆီးများ	အမျိုးသမီး အဖွဲ့မှတင်ပြသောအခက်အခဲအတားအဆီးများ
၁ ဣပ်ခဲစီးအလင်းရောင် အိမ်တိုင်း ကလေးရောင် လှူဒါန်းခြင်း	၁ ကျောင်းသား/သူများ သွားကုလမ်းတွင် ချောင်းကျိုး
၂ ကျောင်းသားများ တက္ကသိုလ်မှာ စာသင်နေရသည် ခက်ခဲခြင်း	၂ စတုဂံတွင် ဣပ်ခဲစီးလှူဒါန်းခြင်း
၃ ကျောင်းသား/သူများ သွားကုလမ်းတွင် တံတားမရှိ ဖြစ်နေခြင်း	၃ မူလတန်းကျောင်းဆောင် ကွဲနေချိန် ကျောင်းသား/သူများ တစ်စုတည်း စာသင်ကြားနိုင်ရေး
၄ မြို့ကုသိုလ်တွင် ရွာတွင်းလမ်းတွင် ကျောက်မရှိခြင်း	၄ မြို့ကုသိုလ်တွင် ရွာတွင်းလမ်းတွင် ကျောက်များ မလုပ်ထားချိန်
၅ K.G ကလေးများ စာသင်ကြား ရန်နေရာခက်ခဲခြင်း	၅ K.G ကလေးများ စာသင်ကြားရာတွင် နေရာလုံလောက်ခြင်း

၆. တိုးချဲ့ ရေကွက်တွင် ရွှေကုသိုလ်တွင် ရေလှူဒါန်းရေးနှင့် ၆. ရွှေကုသိုလ်တွင် ကျောက်လှူဒါန်းရေးနှင့် ရေတွင်း/ရေဖျတ်များ မရှိခြင်း

၈။ မျှော်မှန်းခြင်း - နောင်လာမည့် (၅)နှစ် အတွင်း ကျေးရွာဖွံ့ဖြိုးရေး မျှော်မှန်းလျာထားချက်များအား တင်ပြပါ။

အမျိုးသားအဖွဲ့မှ တင်ပြသောမျှော်မှန်းချက်များ	အမျိုးသမီးအဖွဲ့မှ တင်ပြသောမျှော်မှန်းချက်များ
၁ အိမ်တိုင်းတွင် ဣပ်ခဲစီး အလင်းရောင် ပိုမို သုံးစွဲရရှိရေး	၁ ကျောင်းသား/သူများအဖွဲ့မှ လှူဒါန်းမှုများကို အားပေးခြင်း
၂ ကျောင်းသားများ တစ်နေရာထဲမှာ အတူတူတွဲ၍ ပညာသင်ကြားစေရန်	၂ ဥပမာအားဖြင့် ဣပ်ခဲစီးအလင်းရောင် လှူဒါန်းမှုများ
၃ မြို့ကုသိုလ်တွင် ရွာတွင်းလမ်းများ ဆေးကျွေးခြင်း	၃ မူလတန်းကျောင်းဆောင် ကွဲနေချိန် ကျောင်းသား/သူများ တစ်စု တစ်စည်းတည်း စာသင်ကြားနိုင်ရေး
၄ ကျောင်းသား/သူများ မြို့ကုသိုလ်တွင် ကျောင်းကူပံ့ပိုးမှု	၄ မြို့ကုသိုလ်တွင် ရွာလမ်း များ ကျောက်ဖြူလုပ်ချိန် အားပေးမှု
၅ K.G ကလေးများ စာသင်ကြားနိုင်စေရန်	၅ K.G ကျောင်းဆောင်ရှိ ကလေးများ လှူဒါန်းမှုများ

၆. တိုးချဲ့ ရေကွက်တွင် ရွှေကုသိုလ်တွင် ရေလှူဒါန်းရေးနှင့် ၆. ရွှေကုသိုလ်တွင် ကျောက်လှူဒါန်းရေးနှင့် ရေတွင်း/ရေဖျတ်များ မရှိခြင်း

၈။ လူထုစီမံကိန်း၏ လာမည့် (၃) နှစ်အတွက် အကျိုးပင်သော ဦးစားပေး ဖွံ့ဖြိုးတိုးတက်မှု လုပ်ငန်း အစီအစဉ်များအားဖော်ပြပါ။

အဆင့်	ကျေးရွာအတွက် ဦးစားပေး ဖွံ့ဖြိုးတိုးတက်မှု လုပ်ငန်းစဉ်များ	အဆိုပြုသူ (အမျိုးသားများ/ အမျိုးသမီးများ/အမျိုးသား+ အမျိုးသမီး)	ခန့်မှန်းကုန်ကျ စရိတ်	အကျိုးခံစားခွင့်ရှိသူ ခန့်မှန်းခြေ အရေအတွက်
၁	ကျောင်းကျောင်းဆောင် ဖြစ်စေခြင်း	က + မ	၁၅၀၀၀၀၀	၂၁၁ ယောက်
၂	တံတားဆောက်လုပ်ခြင်း	က + မ	၂၅၀၀၀၀၀	၁၄၁၀ ယောက်
၃	ရေကျော်ဖြူလုပ်ခြင်း	က + မ	၁၀၀၀၀၀၀	၁၄၁၀ ယောက်
၄	တံတားဆောက်လုပ်ခြင်း	က + မ		၁၄၁၀ ယောက်
၅	K.G ကျောင်းဆောင် ဆောက်လုပ်ခြင်း	က + မ		၄၀ ယောက်
၆	ကျောက်လှူဒါန်း	က + မ		၁၄၁၀ ယောက်



လူထုဗဟိုပြု စီမံကိန်း

ဃ။ လူထုစီမံကိန်း၏ လာမည့် (၃) နှစ်အတွက်အကျိုးမဝင်သော ဦးစားပေး ဖွံ့ဖြိုးတိုးတက်မှု လုပ်ငန်း အစီအစဉ်များအားဖော်ပြပါ။

အဆင့်	ကျေးရွာအတွက် ဦးစားပေး ဖွံ့ဖြိုးတိုးတက်မှု လုပ်ငန်းစဉ်များ	အဆိုပြုသူ (အမျိုးသားများ/ အမျိုးသမီးများ/အမျိုးသား+ အမျိုးသမီး)	အခန်းကဏ္ဍ
၁	ကျွန်းဖာရေ၊ ဋ္ဌာန		
၂	ကျောက်တာ တည်ဆောက်ခြင်းလုပ်ငန်း		
၃	ရေဆွမ်းခြောက်၊ ပြုပြင်ခြင်းလုပ်ငန်း		
၄	ဒီးသတ်ကျောက် ဂါလံ (၆၀၀၀) အင်္ဂလိပ် ဖီလပ်စ် တည်ဆောက်ခြင်း လုပ်ငန်း		
၅			

ဥက္ကဋ္ဌ ၊ ကျေးရွာစီမံကိန်းအထောက်အကူပြုကော်မတီမှ အတည်ပြုသည်။

အမည် ဦးကျော်နိုင် လက်မှတ် [Signature] နေ့စွဲ ၁၃ - ၁၁ - ၂၀၁၆

ပုံစံ PC-၄ ကျေးရွာအုပ်စုစီမံကိန်းလုပ်ငန်းခွဲရွေးချယ်ခြင်းပုံစံ

လက်မှတ်ထိုးရန်အတွက် အောက်ဖော်ပြပါအချက်အလက်များကို ဖြည့်စွက်ရမည်။

ကျေးရွာအုပ်စုစီမံချက်ရေးဆွဲသည့်အစည်းအဝေးတွင် ကြိုပုံစံအား လူထုဆွဲချက်များဖြင့် လက်ထောက်နည်းပညာမှူးတို့၏ အတည်ပြုချက်ဖြင့် ဖြည့်စွက်ရမည်။ ကြိုပုံစံအား ပြည်စုံစာဖြည့်သွင်းပြီးပါက ကျေးရွာအုပ်စုမှူးတို့ တက်ရောက်ရန်မရှိဘဲ အခြေပြုထားရမည်။

အချက်အလက်များကို MIS သို့ ထည့်သွင်းရမည်။

ကျေးရွာအုပ်စုစီမံရေးဆွဲရေးအဖွဲ့ဝင်များ အဖွဲ့ဝင်အရေအတွက် ၅ ဦး ဖြစ်ရမည်။

စက်ဝန်းအား အမှတ်ဖြစ်ပေးပါ (✓) စက်ဝန်း (၀) မှ စက်ဝန်း (၂) စက်ဝန်း (၃) စက်ဝန်း (၄) စက်ဝန်း (၅)

ကျေးရွာအုပ်စု ညွှန်ကြားရေးမှူးချုပ် ဦးအောင်ကျော်

မြို့နယ် စစ်ဆေးရေးမှူး ဦးအောင်ကျော်

အဖွဲ့ဝင်အရေအတွက် ၅ ဦး ဖြစ်ရမည်။

ကျေးရွာအုပ်စု	ဆောင်ရွက်မည့် လုပ်ငန်းများ	အတိုင်အထား	ခန့်မှန်း တိုက်ရိုက်အကျိုး ခံစားခွင့်ရှိသူများ	အဆိုပြုတင်ပြသူ	ခန့်မှန်းကုန်ကျစရိတ်			စုစုပေါင်း
					စီမံကိန်းမှ ထည့်ဝင်မှု	ကျေးရွာမှ ထည့်ဝင်မှု	အခြားထည့်ဝင်မှု (ဖော်ပြပါ) ထည့်ဝင်ငွေ အမည်/အဖွဲ့	
ပုလဲရွာ	အဖွဲ့ဝင်အရေအတွက် ၅ ဦး ဖြစ်ရမည်။	၅၀၀၀၀	၅၀၀၀၀	အဆိုပြုတင်ပြသူ	စီမံကိန်းမှ ထည့်ဝင်မှု	ကျေးရွာမှ ထည့်ဝင်မှု	အခြားထည့်ဝင်မှု (ဖော်ပြပါ) ထည့်ဝင်ငွေ အမည်/အဖွဲ့	၂၂,၀၀၀
ပုလဲရွာ	အဖွဲ့ဝင်အရေအတွက် ၅ ဦး ဖြစ်ရမည်။	၅၀၀၀၀	၅၀၀၀၀	အဆိုပြုတင်ပြသူ	စီမံကိန်းမှ ထည့်ဝင်မှု	ကျေးရွာမှ ထည့်ဝင်မှု	အခြားထည့်ဝင်မှု (ဖော်ပြပါ) ထည့်ဝင်ငွေ အမည်/အဖွဲ့	၅၀၀
ပုလဲရွာ	အဖွဲ့ဝင်အရေအတွက် ၅ ဦး ဖြစ်ရမည်။	၅၀၀၀၀	၅၀၀၀၀	အဆိုပြုတင်ပြသူ	စီမံကိန်းမှ ထည့်ဝင်မှု	ကျေးရွာမှ ထည့်ဝင်မှု	အခြားထည့်ဝင်မှု (ဖော်ပြပါ) ထည့်ဝင်ငွေ အမည်/အဖွဲ့	၅၀၀

ပုံစံ PC-၄ ကျေးရွာအုပ်စုစီမံကိန်းလုပ်ငန်းခွဲရွေးချယ်ခြင်းပုံစံ

လမ်းညွှန်ချက်။ ကျေးရွာအုပ်စုစီမံချက်ရေးဆွဲသည့်အစည်းအဝေးတွင် ဤပုံစံအား လူထုစည်းရုံးရေးများ / လက်ထောက်နည်းပညာများတို့၏ အကူအညီဖြင့် ပြည်စုံစာဖြည့်သွင်းရမည်။ ဤပုံစံအား ပြည်စုံစာဖြည့်သွင်းပြီးပါက ကျေးရွာအုပ်စုဖွံ့ဖြိုးတိုးတက်ရေးစီမံချက်တွင် နောက်ဆက်တွဲအဖြစ်တွဲထားရမည်။ CF ၄ အချက်အလက်များကို MIS သို့ ထည့်သွင်းရမည်။

ကျေးရွာစည်းရုံးရေးမှူး/ဝန်ထမ်းအမည် ဦးဝင်းနိုင် CF ၁ ဦး ကျော် ဖြစ်ပြီး TF စက်ဝန်းအား အမှတ်ဖြစ်ပေးပါ (✓) □ စက်ဝန်း (○) □ စက်ဝန်း (၂) ✓ စက်ဝန်း (၃) □ စက်ဝန်း (၄) နေ့စွဲ ၅၆ - ၁၂ - ၂၀၁၅ မြန်မာ့ ဇူလိုင် ၈ ရက်

ကျေးရွာအမည်	ဆေးရုံရွက်မည် လမ်းအမှတ်	အတိုးအတား	ခန့်မှန်း တိုက်ရိုက်အကျိုး ခံစားခွင့်ရှိသူများ	အဆိုပြုတင်ပြသူ	စီမံကိန်းမှ ထည့်ဝင်မှု	ခန့်မှန်း ကျေးရွာမှ ထည့်ဝင်မှု	အခြား ထည့်ဝင်မှု (ဖော်ပြပါ) ထည့်ဝင်ငွေ အမည်/အဖွဲ့	စုစုပေါင်း
ဒဂုံ	၁၅၀၀၀၀၀၀	အတိုးသား	၇၇၆၅၆၇၆၇	အမျိုးသား	၅၂၀၀၀၀၀၀	၅၂၀၀၀၀၀၀	-	၅၂၀၀၀၀၀၀
ဒဂုံ	၁၅၀၀၀၀၀၀	အတိုးသား	၅၆၅၆၅၆၅	အမျိုးသား	၆၅၆၅၆၅၆	၆၅၆၅၆၅၆	-	၆၅၆၅၆၅၆

အားပေးမှု
အားပေးမှု
အားပေးမှု
အားပေးမှု

ပြည်ထောင်စု

အဖွဲ့

အဖွဲ့

အဖွဲ့

ပြည်ထောင်စု



အဖွဲ့

စဉ်	အဆင့်	လုပ်ငန်းခွင်အမည်
၁။	၁။	ကျေးဇူးတင်
၂။	၂။	စုစည်းရေး
၃။	၃။	စာအုပ်ရေး၊ ရေး၊ ရေး
၄။	၄။	ဆွေးနွေး ကျွမ်းကျင်ရေး
၅။	၅။	ဆိုင်ရာရေး
၆။	၆။	ကွန်ပရက်စ်ရေး၊ ရေး
၇။	၇။	တယ်လီဖုန်း၊ တာဝါပိုင်
၈။	၈။	အရေး၊ ပြန်လည်ရေး

ဘူးကျေးရွာ ဦးစားပေးအလိုက် လုပ်ငန်းနှိုင်းယှဉ်ဇယား

စဉ်	ဦးစားပေးအဆင့်	လုပ်ငန်းအမျိုးအစား
၁။	ပထမ	စာသင်ဆောင် ဆောက်လုပ်ခြင်း
၂။	ဒုတိယ	အင်ဂျင်ဖြင့် မီးလင်းရေး
၃။	တတိယ	ရေကျော် ပြုလုပ်ခြင်း
၄။	စတုတ္ထ	တံတားဆောက်လုပ်ခြင်း
၅။	ပဉ္စမ	KG ဆောင် ဆောက်လုပ်ခြင်း
၆။	ဆဌမ	ရေ ပေးဝေရေး

အစည်းအဝေးဆုံးဖြတ်ချက်များ

၁။ ဦးစားပေးလုပ်ငန်းများအား ဖြိုဖွတ်ပယ်ဖျက်ခြင်းမပြုရန်နှင့် မဲပေးကြရာတွင်

၁။ ကျွန်ုပ်တို့ ၅၀ မဲ

၂။ စတင်အောင် ၂၀ မဲ

၃။ အသိပေးပေးခြင်း ၂၀ မဲ

၄။ ကျွန်ုပ်တို့အား ၅၂ မဲ

၅။ ဆိုလာဖို ၂၂ မဲ

၆။ ကွန်မြူနစ်မြောက်ဘက် ၂ မဲ

၇။ အသိပေးပေးခြင်းအတိုင်း ၄ မဲ

၈။ အရေးပေးပေးခြင်းအား ၀ မဲ

ဆို ပြင်ဆင်သည်။

(၁) ဣဇာယားပေါင်းပါဝင်သောဣဇာယားအဖွဲ့အစည်းများ
အဖွဲ့အစည်းကြွယ်ဝမှု အဆင့်အတန်းမြှင့်တင်ခြင်း၊ ဣဇာယားအဖွဲ့အစည်း
ပိုင်ဆိုင်မှုနှင့် အဖွဲ့အစည်းအဖွဲ့အစည်းအဖွဲ့အစည်းအဖွဲ့အစည်း
ချိတ်ဆက်မှုပုံစံဖြင့် ရှေးဟောင်းတို့အား ကျေးဇူးပြု၍ အဖွဲ့အစည်း
အဖွဲ့အစည်းအဖွဲ့အစည်းအဖွဲ့အစည်းအဖွဲ့အစည်းအဖွဲ့အစည်း

(၂) အိတ်ဆက်မှုပုံစံဖြင့် ရှေးဟောင်း ကျေးဇူးပြု၍ အဖွဲ့အစည်းအဖွဲ့အစည်း
အဖွဲ့အစည်းအဖွဲ့အစည်းအဖွဲ့အစည်းအဖွဲ့အစည်းအဖွဲ့အစည်းအဖွဲ့အစည်း
ဣဇာယားအဖွဲ့အစည်းအဖွဲ့အစည်းအဖွဲ့အစည်းအဖွဲ့အစည်းအဖွဲ့အစည်း
အဖွဲ့အစည်းအဖွဲ့အစည်းအဖွဲ့အစည်းအဖွဲ့အစည်းအဖွဲ့အစည်းအဖွဲ့အစည်း

နောက်လအစည်းအဝေးပြုလုပ်မည်

(နေ့ရက်/အချိန်/နေရာ)။

အစည်းအဝေးမှတ်တမ်းတင်သူ

လက်မှတ် 

အမည် ဦးအောင်ကျော်

ရာထူး ဣဇာယားအဖွဲ့အစည်း

လူထုဗဟိုပြုစီမံကိန်းစေတနာ့ရှင်ပြုနယ်

အစည်းအဝေးမှတ်တမ်း

အစည်းအဝေး၏ ရည်ရွယ်ချက်	NCDAP ဖိတ်ခေါ်မှု၊ ကျေးဇူးသဘောအခွင့်များ၊ ပျော်ဖြူမှုများ၊ လုပ်ငန်းဆိုင်ရာများ၊ ဖောက်ဖျက်မှုများ၊ စောင့်ကြည့်မှုများ၊ ဖွဲ့စည်းခြင်း	
ကျေးဇူးအမည်/ ကျေးဇူးအုပ်စုအမည်	သူ့ကျေးဇူး	
နေရာ။	ခုရပ်စောင့်	နေ့စွဲ။ ၂၂.၁.၂၀၁၆
တက်ရောက်သူဦးရေ။	ကျား () ဦး မ () ဦး ပေါင်း () ဦး	အချိန်။ နံနက် ၈ နာရီမှ ၈.၃၀ မှာ ၁၂ နာရီ

အစည်းအဝေးအစီအစဉ်များ

- ၁) လူထုဗဟိုပြုစီမံကိန်း ဖိတ်ခေါ်မှု
- ၂) စီမံကိန်း ရည်ရွယ်ချက်အား ဂရုပြုခြင်း
- ၃) ကျေးဇူးရှိသော အခွင့်များ၊ ဖောက်ဖျက်မှုများ၊ ပျော်ဖြူမှုများ၊ လုပ်ငန်းဆိုင်ရာများ၊ စောင့်ကြည့်မှုများ
- ၄) ဦးစားပေး လုပ်ငန်းများ၊ ပြုစုမှုများ
- ၅) စောင့်ကြည့်မှု၊ ဖြစ်ရပ်များ၊ စည်းကမ်းချက်များ၊ အစည်းအဝေးအစီအစဉ်များ

ဆွေးနွေးချက်များ

လူထုဗဟိုပြုစီမံကိန်း ဖိတ်ခေါ်မှု၊ ကျေးဇူးရှိသော အခွင့်များ၊ ဖောက်ဖျက်မှုများ၊ ပျော်ဖြူမှုများ၊ လုပ်ငန်းဆိုင်ရာများ၊ စောင့်ကြည့်မှုများ၊ ဖွဲ့စည်းခြင်း

စီမံကိန်း ဖိတ်ခေါ်မှု၊ ကျေးဇူးရှိသော အခွင့်များ၊ ဖောက်ဖျက်မှုများ၊ ပျော်ဖြူမှုများ၊ လုပ်ငန်းဆိုင်ရာများ၊ စောင့်ကြည့်မှုများ

ဦးစားပေး လုပ်ငန်းများ၊ ပြုစုမှုများ

စောင့်ကြည့်မှု၊ ဖြစ်ရပ်များ၊ စည်းကမ်းချက်များ၊ အစည်းအဝေးအစီအစဉ်များ

အကောင်အထည်ဖော်ဆောင်ရွက်သော မှာ အကြောင်းနှင့် စီမံကိန်းပေးအပ်ကာ
လက္ခဏာများအားဖြင့် ပြုပြင်ဆင်ယင်သည်။
* ဆက်လက်ပြီး စီမံကိန်းဖြိုးတိုးမှုများ၊ ရွေးချယ်ရာတွင် အကောင်အထည်ဖော်
ပြီး လူထုဖော်ပြပေးဆောင်ရွက်ပေးရန် ဂုဏ်သိမ်းပေးအားဖြင့် ပြုပြင်သည်။

(၁) စေတနာ့ဝန်ထမ်းများနှင့် ကော်မတီများဖြန့်ဖြူးပေးရန် ဖွဲ့စည်းခြင်း၊ အခွင့်
ရရှိမှုအား လက်ထောက်အဖွဲ့များ၊ ဦးစွာ လိုက်နာပြီး လူထုစုဆုံခြင်း
ရေးရာများ ဦးစွာဖြင့် အဖွဲ့အစည်းများ ဖွဲ့စည်းပေးခြင်းဖြစ်သည်။
* ကော်မတီများ ဖွဲ့စည်းရာတွင် ကော်မတီဖွဲ့စည်းရေးအဖွဲ့အား
ဖြင့်ဖြင့် လူထုမှ ဖွဲ့စည်းကော်မတီဝင်များအား အဆိုပြုရွေးချယ်
ခြင်းဖြစ်သည်။
* ကော်မတီများ ရွေးချယ်ရာတွင် ယခင်နှစ် ဖွဲ့စည်းခဲ့သည့် စေတနာ့ဝန်ထမ်း
ကော်မတီများနှင့် နှိုင်းယှဉ်ပြီး အဖွဲ့၊ လူထုအဖွဲ့အစည်းများကို ရေးဆွဲပြီး
ထုတ်ပြန်ရေးရာတွင် လူထုအဖွဲ့အစည်းဖြင့် အဆိုပြုပေးအပ်သည့်ကာ
လအတွင်း ဖွဲ့စည်းခြင်းဖြင့် ရွေးချယ် ဖွဲ့စည်းပေးခြင်း ဖြစ်သည်။

(၂) ကျေးဇူးတင် အထောက်အပံ့များ ပေးအပ်ရန် ဖွဲ့စည်းပေးမှုများ
လုပ်ငန်းများကို ရွေးချယ်ရာတွင် အဖွဲ့အစည်းအား ပေးအပ်ခြင်း၊
အဖွဲ့အစည်း ဖွဲ့စည်းမှုများကို ပေးအပ်ခြင်းဖြင့် လိုက်နာပေးမှုများ
ကို ပေးအပ်ခြင်း ဖြစ်သည်။
* လူထုစုဆုံ ဦးစွာ ဦးစွာဖြင့် ကျေးဇူးတင် အထောက်အပံ့အဖွဲ့အစည်း
များကို လိုက်နာပေးမှုများ လုပ်ငန်းများအား ဆောင်ရွက်ပြီး ကျေးဇူးတင်
ဖြင့်ဖြင့် ရေးဆွဲခြင်းဖြစ်သည်။
* ကျေးဇူးတင် အထောက်အပံ့ ပေးအပ်ခြင်းအား ဦးစွာ ရေးဆွဲခြင်း
ဖြင့် အထောက်အပံ့ အဖွဲ့အစည်း ဖွဲ့စည်းခြင်း ဖြစ်သည်။

အစည်းအပေးဆုံးဖြတ်ချက်များ

၁။ ကျေးဇူးတင်စကားပြောရန်နှင့် ဝန်ထမ်းများ၊ အကြံပြု
ကိုယ်စားလှယ်များ၊ အား ကျေးဇူးတင်စကားပြောရန်နှင့် အဖွဲ့ဝင်များ
အဆိုပြုကာ ကျေးဇူးတင်စကားပြောရန်နှင့် အဖွဲ့ဝင်များ

- စကားပြောရန်အတွက် -
- ကျေးဇူးတင်စကားပြောရန် -
- အဖွဲ့ဝင်များနှင့်
- ဝန်ထမ်းများနှင့် စကားပြောရန် -
- အဖွဲ့ဝင်များနှင့် အကြံပြုရန် -
- အဖွဲ့ဝင်များနှင့် အကြံပြုရန် -
- ကျေးဇူးတင်စကားပြောရန် -
- အကြံပြုရန်နှင့် အဖွဲ့ဝင်များ -

၂၂) ကျေးဇူးဖွဲ့ခြင်းရုံး၊ စီမံကိန်းလုပ်ငန်း ဦးစီးဌာန၊ လမ်းဆုံလမ်းခွက
 လောလုပ်ငန်းခွဲများ

စဉ်	လုပ်ငန်းခွဲအမည်	အဆိုပြုသူ	လူထုထုတ်ပြန်ခြင်းရုံး အတွက်အဆိုပြုချက်လုပ်ငန်း	ခန့်မှန်းလုပ်ငန်းစဉ်
၁	ရေကူးဆောင်	က+မ	၁	၅၅,၀၀၀,၀၀၀ (၆၀-၁၀၀)
၂	စုရပ်ဆောင်	က+မ	၂	၃၅,၀၀၀,၀၀၀
၃	ဆောင်ကျောင်းကြေး	က+မ	၃	၃၅,၀၀၀,၀၀၀
၄	စိုက်ပျိုးရေးအိမ်	က+မ	၄	
၅	အိမ်အိမ်	က+မ	၅	
၆	ကျွန်းကန်ကြေးရောင်းဆောင်	က+မ	၆	
၇	တောင်လမ်းဖွဲ့စားခြင်း	မ	၇	
၈	အရပ်ရပ်လူထုထုတ်ပြန်ရေး	က+မ	၈	

နောက်လအစည်းအဝေးပြုလုပ်မည်

(နေ့ရက်/အချိန်/နေရာ) ။ ၂၂.၁.၂၀၁၆ ရက်နေ့၊ ည ၁၂:၀၀ နာရီ၊ စုရပ်ဆောင်

အစည်းအဝေးမှတ်တမ်းတင်သူ

လက်မှတ် 

အမည် ဦးခွန်းလှိုင်

ရာထူး လူထုထုတ်ပြန်ရုံးမှူး

ပုံစံ - ၈-၁၂ - အစည်းအဝေးတက်ရောက်သူများ (FORM PC 12)

လမ်းညွှန်၊ စီမံကိန်း အစည်းအဝေးအားလုံးတွင် အသုံးပြုရန်၊ လူထုစည်းရုံးရေးမှူးက ကျေးဇူးတင် ကျင်းပသည့် စည်းစိမ်ပေးပို့ပုံစံ ၂ စီမံကိန်းစက်ဝန်းအချိန်ဇယားပါ အစည်းအဝေးတက်ရောက်သူများစာရင်းကို ဖြည့်သွင်းရန်

စည်းရုံးရေးမှူးအမည် **ဦးဝင်းဦး**

ရက်စွဲ။ **၂၂ / ၇ / ၂၀၁၆** စီမံကိန်းစက်ဝန်းအမှတ်ဖြစ်ပါ (✓) စက်ဝန်း(၂) စက်ဝန်း(၃) စက်ဝန်း(၄)

ပြည်နယ်/တိုင်းဒေသကြီး **မကွေး** ပြို့နယ် **စေတုတ္တရာ** ကျေးရွာအုပ်စု **၁၃** ကျေးရွာ **၁၃**

အစည်းအဝေးခေါင်းစဉ်။ **ကျေးဇူးတင်ကျန်းမာရေးအစည်းအဝေး**

စဉ်	အမည်	ကျား (✓)	မ (✓)	အိမ်ထောင်စုကိုယ်စားလှယ် (✓)	လူမျိုး	လက်မှတ်
၁	ဒေါ်နီနီ	✓		✓	ချင်း	နီ
၂	ဒေါ်နီနီ	✓		✓	မ	နီ
၃	ဒေါ်အေးအေး	✓		✓	မ	အေး
၄	မ.မ.မ.မ.မ.	✓		✓	မ	မ
၅	ဒေါ်အေးအေး	✓		✓	မ	အေး
၆	ဒေါ်အေးအေး	✓		✓	မ	အေး
၇	ဒေါ်အေးအေး	✓		✓	မ	အေး
၈	ဒေါ်အေးအေး	✓		✓	မ	အေး
၉	ဒေါ်အေးအေး	✓		✓	မ	အေး
၁၀	ဒေါ်အေးအေး	✓		✓	မ	အေး
၁၁	ဒေါ်အေးအေး	✓		✓	မ	အေး
၁၂	ဒေါ်အေးအေး	✓		✓	မ	အေး
၁၃	ဒေါ်အေးအေး	✓		✓	မ	အေး
စုစုပေါင်း		၉	၄	၁၃	၁၃	အေး

(၁) အိမ်ထောင်စုစီးမြစ်ရန်မလိုပါ။ အမျိုးသား/အမျိုးသမီး အိမ်ထောင်စု တစ်စုကို ကိုယ်စားပြုသူမည်သူမဆို အမှတ်ဖြစ်ပါ။

ပုံစံ - ၈-၁၂ - အစည်းအဝေးတက်ရောက်သူများ (FORM PC 12)

လမ်းညွှန်။ စီမံကိန်း အစည်းအဝေးအားလုံးတွင် အသုံးပြုရန် လူထုစည်းရုံးရေးမှူးက ကျေးဇူးပြု၍ ကွင်းဆင်းစဉ် စစ်ဆေး၍ ပုံစံ ၂ စီမံကိန်းစက်ဝန်းအချိန်ဇယားပါ အစည်းအဝေးတက်ရောက်သူများစာရင်းကို ဖြည့်သွင်းရန်

စည်းရုံးရေးမှူးအမည် _____

ရက်စွဲ။ ၂၀၂၂ / ၀၁ / ၂၆

စီမံကိန်းစက်ဝန်းအမှတ်ဖြစ်ပါ(✓) စက်ဝန်း(၁) စက်ဝန်း(၂) စက်ဝန်း(၃) စက်ဝန်း(၄) စက်ဝန်း(၅)

ပြည်နယ်/ တိုင်းဒေသကြီး။ ကရင်ပြည်နယ် ကျေးရွာအုပ်စု။ _____

မြို့နယ်။ _____

ကျေးရွာအုပ်စု။ _____

စဉ်	အမည်	ကျား (✓)	မ (✓)	အိမ်ထောင်စုကိုယ်စားလှယ်(✓) ^(၁)	လုပ်ငန်း	လက်မှတ်
၁၄	ဦး ဝင်းစိန်	✓		✓	ချင်း	စစ်ဆေး
၁၅	" ဘကြား	✓		✓	"	စစ်ဆေး
၁၆	" မိုး	✓		✓	"	စစ်ဆေး
၁၇	" ကျော်သန်း	✓		✓	"	စစ်ဆေး
၁၈	" ဘအောင်	✓		✓	"	စစ်ဆေး
၁၉	" ဝင်းမြင့်	✓		✓	"	စစ်ဆေး
၂၀	" စစ်ဆေးရေးဦးစီးဌာန	✓		✓	"	စစ်ဆေး
၂၁	" စစ်ဆေးရေးဦးစီးဌာန	✓		✓	"	စစ်ဆေး
၂၂	" စစ်ဆေးရေးဦးစီးဌာန	✓		✓	"	စစ်ဆေး
၂၃	" စစ်ဆေးရေးဦးစီးဌာန	✓		✓	"	စစ်ဆေး
၂၄	" စစ်ဆေးရေးဦးစီးဌာန	✓		✓	"	စစ်ဆေး
၂၅	" စစ်ဆေးရေးဦးစီးဌာန	✓		✓	"	စစ်ဆေး
၂၆	" စစ်ဆေးရေးဦးစီးဌာန	✓		✓	"	စစ်ဆေး
စုစုပေါင်း		၁၇	-	၁၇	၁၇	စစ်ဆေး

(၁) အိမ်ထောင်စုစီမံကိန်းဖြစ်ရန်မလိုပါ။ အမျိုးသား/အမျိုးသမီး အိမ်ထောင်စု တစ်စုကို ကိုယ်စားပြုသူမည်သူမဆို အမှတ်ဖြစ်ပါ။

ပုံစံ - ၈-၁၂ - အစည်းအဝေးတက်ရောက်သူများ (FORM PC 12)

လမ်းညွှန်။ စီမံကိန်း အစည်းအဝေးအားလုံးတွင် အသုံးပြုရန်၊ လူထုစည်းရုံးရေးပျံ့နှံ့မှု ကျေးဇူးတင် ကျေးဇူးတင်ပေးရန်၊ စီမံကိန်းစတင်ရန်အချိန်ဇယားပါ အစည်းအဝေးတက်ရောက်သူများစာရင်းကို ဖြည့်သွင်းရန်

စည်းရုံးရေးမှူးအမည် _____

ရက်စွဲ။ ၂၀၂၂ / ၁၁ / ၂၀၂၄

စီမံကိန်းစတင်ရန်အမှတ်ဖြစ်ပါ (✓) စတင်ရန် (၁) စတင်ရန် (၂) စတင်ရန် (၃) စတင်ရန် (၄) စတင်ရန် (၅)

ပြည်နယ်/တိုင်းဒေသကြီး မြို့နယ် စေတနာ့စု နာမည် _____ ကျေးဇူးတင်ပေးသူ _____ နာမည် _____

စဉ်	အမည်	ကျား (✓)	မ (✓)	အိမ်ထောင်စုကိုယ်စားလှယ် (✓) (၀)	လူမျိုး	လက်မှတ်
၁၇	ဒေါ်နီနီနီ	✓	✓	✓	ချင်း	နီနီ
၁၈	ဒေါ်အေးအေး	✓	✓	✓	။	အေးအေး
၁၉	ဒေါ်အေးအေး	✓	✓	✓	။	အေးအေး
၂၀	ဒေါ်အေးအေး	✓	✓	✓	။	အေးအေး
၂၁	ဒေါ်အေးအေး	✓	✓	✓	။	အေးအေး
၂၂	ဒေါ်အေးအေး	✓	✓	✓	။	အေးအေး
၂၃	ဒေါ်အေးအေး	✓	✓	✓	။	အေးအေး
၂၄	ဒေါ်အေးအေး	✓	✓	✓	။	အေးအေး
၂၅	ဒေါ်အေးအေး	✓	✓	✓	။	အေးအေး
၂၆	ဒေါ်အေးအေး	✓	✓	✓	။	အေးအေး
၂၇	ဒေါ်အေးအေး	✓	✓	✓	။	အေးအေး
၂၈	ဒေါ်အေးအေး	✓	✓	✓	။	အေးအေး
၂၉	ဒေါ်အေးအေး	✓	✓	✓	။	အေးအေး
စုစုပေါင်း		၈	၅	၁၇	၁၇	

(၁) အိမ်ထောင်စုစီဖြစ်ရန်မလိုပါ။ အမျိုးသား/အမျိုးသမီး အိမ်ထောင်စု တစ်စုကို ကိုယ်စားပြုသူသည် သူမဆို အမှတ်ဖြစ်ပါ။

ပုံစံ - ၈-၁၂ - အစည်းအဝေးတက်ရောက်သူများ (FORM PC 12)

လမ်းညွှန်၊ စီမံကိန်း အစည်းအဝေးအားလုံးတွင် အသုံးပြုရန်၊ လူထုစည်းရုံးရေးမှူးက ကျေးဇူးတင် ကျင့်သုံးစွဲသည့် စစ်ဆေး၍ ပုံစံ ၂ စီမံကိန်းစက်ဝန်းအချိန်ဇယားပါ အစည်းအဝေးတက်ရောက်သူများစာရင်းကို ဖြည့်သွင်းရန်

စည်းရုံးရေးမှူးအမည် _____ မြို့နယ် _____

ရက်စွဲ။ 22 / 1 / 2016 စီမံကိန်းစက်ဝန်းအမှတ်ဖြစ်ပါ (✓) စက်ဝန်း(၁) စက်ဝန်း(၂) စက်ဝန်း(၃) စက်ဝန်း(၄) စက်ဝန်း(၅)

ပြည်နယ်/ တိုင်းဒေသကြီး မကွေး၊ ကျေးရွာအုပ်စု _____ ကျေးရွာ _____

စဉ်	အမည်	ကျား (✓)	မ (✓)	အိမ်ထောင်စုကိုယ်စားလှယ် (✓/မ)	လူမျိုး	လက်မှတ်
၄၀။	ဒေါ်စန်းစန်း	✓		✓	ချင်း	စန်း
၄၁။	ဒေါ်စန်းစန်း	✓		✓	"	စန်း
၄၂။	ဒေါ်စန်းစန်း	✓		✓	"	စန်း
၄၃။	ဒေါ်စန်းစန်း	✓		✓	"	စန်း
၄၄။	ဒေါ်စန်းစန်း	✓		✓	"	စန်း
၄၅။	ဒေါ်စန်းစန်း	✓		✓	"	စန်း
၄၆။	ဒေါ်စန်းစန်း	✓		✓	"	စန်း
၄၇။	ဒေါ်စန်းစန်း	✓		✓	"	စန်း
၄၈။	ဒေါ်စန်းစန်း	✓		✓	"	စန်း
၄၉။	ဒေါ်စန်းစန်း	✓		✓	"	စန်း
၅၀။	ဒေါ်စန်းစန်း	✓		✓	"	စန်း
၅၁။	ဒေါ်စန်းစန်း	✓		✓	"	စန်း
၅၂။	ဒေါ်စန်းစန်း	✓		✓	"	စန်း
စုစုပေါင်း		၁၀	၇	၁၇	၁၇	

(၁) အိမ်ထောင်စုစီစီးဖြစ်ရန်မလိုပါ။ အမျိုးသား/အမျိုးသမီး အိမ်ထောင်စု တစ်စုကို ကိုယ်စားပြုသူမည်သူမဆို အမှတ်ဖြစ်ပါ။

ပုံစံ - ၈-၁၂ - အစည်းအဝေးတက်ရောက်သူများ (FORM PC 12)

လမ်းညွှန်။ စီမံကိန်း အစည်းအဝေးအားလုံးတွင် အသုံးပြုရန် လူထုစည်းရုံးရေးမှူးက ကျေးဇူးတင်စွာ တောင်းဆိုပါ။ စီမံကိန်းစက်ဝန်းအချိန်ဇယားပါ အစည်းအဝေးတက်ရောက်သူများစာရင်းကို ဖြည့်သွင်းရန်

စည်းရုံးရေးမှူးအမည် _____

ရက်စွဲ။ ၂၀၂၂ / ၁ / ၂၀၂၆ _____

စီမံကိန်းစက်ဝန်းအမှတ်ဖြစ်ပါ (✓) စက်ဝန်း(၁) စက်ဝန်း(၂) စက်ဝန်း(၃) စက်ဝန်း(၄)

ပြည်နယ်/ တိုင်းဒေသကြီး မြို့နယ် စေတနာ့စွာ ဘဏ္ဍာ့ ဘဏ္ဍာ့

အစည်းအဝေးခေါင်းစဉ်။ _____

စဉ်	အမည်	ကျား (✓)	မ (✓)	အိမ်ထောင်စုကိန်းစာရင်း (✓)	အိမ်ထောင်စုကိန်းစာရင်း (✓)	လူမျိုး	လက်မှတ်
၁၃၁	ဒေါ်အေးအေး	✓		✓	✓	၁၃၁	[Signature]
၁၃၂	ဒေါ်အေးအေး	✓		✓	✓	"	[Signature]
၁၃၃	ဒေါ်အေးအေး	✓		✓	✓	"	[Signature]
၁၃၄	ဒေါ်အေးအေး	✓		✓	✓	"	[Signature]
၁၃၅	ဒေါ်အေးအေး	✓		✓	✓	"	[Signature]
၁၃၆	ဒေါ်အေးအေး	✓		✓	✓	"	[Signature]
၁၃၇	ဒေါ်အေးအေး	✓		✓	✓	"	[Signature]
၁၃၈	ဒေါ်အေးအေး	✓		✓	✓	"	[Signature]
၁၃၉	ဒေါ်အေးအေး	✓		✓	✓	"	[Signature]
၁၄၀	ဒေါ်အေးအေး	✓		✓	✓	"	[Signature]
၁၄၁	ဒေါ်အေးအေး	✓		✓	✓	"	[Signature]
၁၄၂	ဒေါ်အေးအေး	✓		✓	✓	"	[Signature]
၁၄၃	ဒေါ်အေးအေး	✓		✓	✓	"	[Signature]
၁၄၄	ဒေါ်အေးအေး	✓		✓	✓	"	[Signature]
၁၄၅	ဒေါ်အေးအေး	✓		✓	✓	"	[Signature]
စုစုပေါင်း		၅	၈	၁၃	၁၃	၁၃	

(၁) အိမ်ထောင်စုစာရင်းဖြစ်ရန်မလိုပါ။ အမျိုးသား/အမျိုးသမီး အိမ်ထောင်စု တစ်စုကို ကိုယ်စားပြုသူမည်သူမဆို အမှတ်ရရှိပါ။

ပုံစံ - ၈-၁၂ - အစည်းအဝေးတက်ရောက်သူများ (FORM PC 12)

လမ်းညွှန်၊ စီမံကိန်း၊ အစည်းအဝေးအားလုံးတွင် အသုံးပြုရန်၊ လူထုစည်းရုံးရေးများက ကျေးဇူးတင် ကျင့်သုံးရန်၊ စီမံကိန်း၊ စက်ဝန်း၊ အချိန်ဇယားပါ အစည်းအဝေးတက်ရောက်သူများစာရင်းကို ဖြည့်သွင်းရန်

စည်းရုံးရေးမှူးအမည် _____

ရက်စွဲ။ ၂၀၂၂ / ၁ / ၂၀၂၆

စီမံကိန်းစက်ဝန်းအမှတ်ဖြစ်ပါ (✓) စက်ဝန်း(၁) စက်ဝန်း(၂) စက်ဝန်း(၃) စက်ဝန်း(၄) စက်ဝန်း(၅)

ပြည်နယ်/ တိုင်းဒေသကြီး မြို့နယ် _____ ကျေးရွာအုပ်စု _____ ကျေးရွာ _____

စဉ်	အမည်	ကျား (✓)	မ (✓)	အိမ်ထောင်စုကိုယ်စားလှယ်(✓/၀)	လူမျိုး	လက်မှတ်
၁	ဦးတင်အောင်	✓		✓	ချင်း	၂၀၂၂
၂	ဦးမောင်မောင်	✓		✓	"	၂၀၂၂
၃	ဦးကျော်စွာ	✓		✓	"	၂၀၂၂
၄	ဦးကျော်စွာ	✓		✓	"	၂၀၂၂
၅	ဦးကျော်စွာ	✓		✓	"	၂၀၂၂
၆	ဦးကျော်စွာ	✓		✓	"	၂၀၂၂
၇	ဦးကျော်စွာ	✓		✓	"	၂၀၂၂
၈	ဦးကျော်စွာ	✓		✓	"	၂၀၂၂
၉	ဦးကျော်စွာ	✓		✓	"	၂၀၂၂
၁၀	ဦးကျော်စွာ	✓		✓	"	၂၀၂၂
စုစုပေါင်း		၁၃	-	၁၃	၉ / ၄	

(၁) အိမ်ထောင်စုစီမံဖြစ်ရန်မလိုပါ။ အမျိုးသား/အမျိုးသမီး အိမ်ထောင်စု တစ်စုကို ကိုယ်စားပြုသူမည်သူမဆို အမှတ်ဖြစ်ပါ။

ပုံစံ - ၈-၁၂ - အစည်းအဝေးတက်ရောက်သူများ (FORM PC 12)

လမ်းညွှန်။ စီမံကိန်း အစည်းအဝေးအားလုံးတွင် အသုံးပြုရန်၊ လူထုစည်းရုံးရေးမှူးက ကျေးဇူးပြု၍ ကွင်းဆင်းစဉ် စစ်ဆေး၍ ပုံစံ ၂ စီမံကိန်းစက်ဝန်းအချိန်ဇယားပါ အစည်းအဝေးတက်ရောက်သူများစာရင်းကို ပြည့်သွင်းရန်

စည်းရုံးရေးမှူးအမည် _____

ရက်စွဲ။ ၂၀၂၂ / ၁ / ၂၀၂၆ စီမံကိန်းစက်ဝန်းအမှတ်ဖြစ်ပါ (✓) စက်ဝန်း(၂) စက်ဝန်း(၃) စက်ဝန်း(၄)

ပြည်နယ်/တိုင်းဒေသကြီး မြို့နယ် ပြည်နယ် ကျေးရွာအုပ်စု ကျေးရွာ မြို့နယ် ကျေးရွာ

စဉ်	အမည်	ကျား (✓)	မ (✓)	အိမ်ထောင်စုကိုယ်စားလှယ် (✓) (၁)	ရပ်ချိန်	လက်မှတ်
၇၉	ဦးဟန်မြင့်	✓		✓	မမ ချင်း	မမ
၈၀	ဦးကျော်သိန်း	✓		✓	"	မမ
၈၁	ဦးဘန်ထွန်း	✓		✓	"	မမ
၈၂	ဦးသန်းဇေ	✓		✓	မမ	မမ
၈၃	ဦးဘိန်းစိန်	✓		✓	ချင်း	မမ
၈၄	ဦးရွှေလှ	✓		✓	မမ	မမ
၈၅	ဦးမောင်ဖြူစည်	✓		✓	ချင်း	မမ
၈၆	ဦးအောင်လေ	✓		✓	မမ	မမ
၈၇	ဦးသန်းမြင့်	✓		✓	မမ	မမ
၈၈	ဦးဘဝိန်း	✓		✓	"	မမ
၈၉	ဦးထွန်း	✓		✓	ချင်း	မမ
၉၀	ဦးညိုမောင်	✓		✓	"	မမ
၉၁	ဦးတင်လေး	✓		✓	"	မမ
စုစုပေါင်း		၁၃	-	၁၃	၂ / ၅	

(၁) အိမ်ထောင်စုစီဖြစ်ရန်မလိုပါ။ အမျိုးသား/အမျိုးသမီး အိမ်ထောင်စု တစ်စုကို ကိုယ်စားပြုသူမည်သူမဆို အမှတ်ဖြစ်ပါ။

ပုံစံ - ၈-၁၂ - အစည်းအဝေးတက်ရောက်သူများ (FORM PC 12)

လက်ညွှန်း။ စီမံကိန်း အစည်းအဝေးအားလုံးတွင် အသုံးပြုရန်၊ လူထုစည်းရုံးရေးမှူးက ကျေးဇူးတင် ကျင်းဆင်းစဉ် စစ်ဆေး၍ ပုံစံ ၂ စီမံကိန်းစက်ဝန်းအချိန်ဇယားပါ အစည်းအဝေးတက်ရောက်သူများစာရင်းကို ပြည့်သွင်းရန်

စည်းရုံးရေးမှူးအမည် _____

ရက်စွဲ။ ၂၀၂၂ / ၁၁ / ၂၀၂၆ _____

ပြည်နယ်/တိုင်းဒေသကြီး မြို့နယ် _____

မကွေး _____

စီမံကိန်းစက်ဝန်းအမှတ်ဖြစ်ပါ (✓) စက်ဝန်း(၂) စက်ဝန်း(၃) စက်ဝန်း(၄) စက်ဝန်း(၅)

ကျေးဇူးအုပ်စု _____

ကျေးဇူး _____

ဘူး _____

စဉ်	အမည်	ကျား (✓)	မ (✓)	အိမ်ထောင် စုကိုယ်စား လှယ်(✓)(၀)	လူမျိုး	လက်မှတ်
၀၁	ဒေါ်တင်စင်စင်	✓	✓	✓	ဗမာ	ဆိုး
၀၂	ဒေါ်ဖြူသီတာ	✓	✓	✓	မ	ဖြူ
၀၃	ဒေါ်ခင်မာကြည်	✓	✓	✓	မ	ဖြူ
၀၄	ဒေါ်နွဲ့နွဲ့	✓	✓	✓	မ	ဖြူ
၀၅	ဒေါ်စိန်စွယ်	✓	✓	✓	မ	ဖြူ
၀၆	ဒေါ်ဇော်	✓	✓	✓	မ	ဖြူ
၀၇	ဒေါ်စိန်စွယ်	✓	✓	✓	မ	ဖြူ
၀၈	ဒေါ်ဇော်	✓	✓	✓	မ	ဖြူ
၀၉	ဒေါ်ဇော်	✓	✓	✓	မ	ဖြူ
၁၀	ဒေါ်ဇော်	✓	✓	✓	မ	ဖြူ
၁၁	ဒေါ်ဇော်	✓	✓	✓	မ	ဖြူ
၁၂	ဒေါ်ဇော်	✓	✓	✓	မ	ဖြူ
၁၃	ဒေါ်ဇော်	✓	✓	✓	မ	ဖြူ
၁၄	ဒေါ်ဇော်	✓	✓	✓	မ	ဖြူ
၁၅	ဒေါ်ဇော်	✓	✓	✓	မ	ဖြူ
စုစုပေါင်း		၁၂	၁၂	၁၂		၁၂

(၁) အိမ်ထောင်စီးဖြစ်ရန်မလိုပါ။ အမျိုးသား/အမျိုးသမီး အိမ်ထောင်စု တစ်စုကို ကိုယ်စားပြုသူမည်သူမဆို အမှတ်ဖြစ်ပါ။

လုပ်ငန်းစဉ်အစီအစဉ်အရ လုပ်ငန်းစဉ်အစီအစဉ်အရ လုပ်ငန်းစဉ်အစီအစဉ်အရ လုပ်ငန်းစဉ်အစီအစဉ်အရ လုပ်ငန်းစဉ်အစီအစဉ်အရ

လုပ်ငန်းစဉ်အစီအစဉ်အရ လုပ်ငန်းစဉ်အစီအစဉ်အရ လုပ်ငန်းစဉ်အစီအစဉ်အရ လုပ်ငန်းစဉ်အစီအစဉ်အရ လုပ်ငန်းစဉ်အစီအစဉ်အရ

လုပ်ငန်းစဉ်အစီအစဉ်အရ လုပ်ငန်းစဉ်အစီအစဉ်အရ လုပ်ငန်းစဉ်အစီအစဉ်အရ လုပ်ငန်းစဉ်အစီအစဉ်အရ လုပ်ငန်းစဉ်အစီအစဉ်အရ

စဉ်	အမည်	ကျား (✓)	မ (✓)	အိမ်ထောင်စုကိုယ်စားလှယ် (✓/○)	လူမျိုး	ကျေးရွာ	ကျေးရွာအုပ်စု	ကျား	မ
၀၀၁	အောင်	✓		✓	ခွေး	ကျေးရွာ	ကျေးရွာအုပ်စု	ကျား	
၀၀၂	အောင်	✓		✓	မ	ကျေးရွာ	ကျေးရွာအုပ်စု	ကျား	
၀၀၃	အောင်	✓		✓	မ	ကျေးရွာ	ကျေးရွာအုပ်စု	ကျား	
၀၀၄	အောင်	✓		✓	မ	ကျေးရွာ	ကျေးရွာအုပ်စု	ကျား	
၀၀၅	အောင်	✓		✓	မ	ကျေးရွာ	ကျေးရွာအုပ်စု	ကျား	
၀၀၆	အောင်	✓		✓	မ	ကျေးရွာ	ကျေးရွာအုပ်စု	ကျား	
၀၀၇	အောင်	✓		✓	မ	ကျေးရွာ	ကျေးရွာအုပ်စု	ကျား	
၀၀၈	အောင်	✓		✓	မ	ကျေးရွာ	ကျေးရွာအုပ်စု	ကျား	
၀၀၉	အောင်	✓		✓	မ	ကျေးရွာ	ကျေးရွာအုပ်စု	ကျား	
၀၁၀	အောင်	✓		✓	မ	ကျေးရွာ	ကျေးရွာအုပ်စု	ကျား	
စုစုပေါင်း		၇	၀	၇				ကျား	မ

(၁) အိမ်ထောင်စုစီးစီးဖြစ်ရန်အတွက် အမျိုးသား/အမျိုးသမီး အိမ်ထောင်စု တစ်စုကို ကိုယ်စားပြုသူမည်သူမဆို အမှတ်ချစ်ပါ။

ပုံစံ - ၈-၁၂ - အစည်းအဝေးတက်ရောက်သူများ (FORM PC 12)

လမ်းညွှန်။ စီမံကိန်း အစည်းအဝေးအားလုံးတွင် အသုံးပြုရန်၊ လူထုစည်းရုံးရေးမှူးက ကျေးဇူးပြု၍ ကွင်းဆင်းစဉ် စစ်ဆေး၍ ပုံစံ ၂ စီမံကိန်းစက်ဝန်းအချိန်ဇယားပါ အစည်းအဝေးတက်ရောက်သူများစာရင်းကို ပြည့်စုံစွာ ရှင်းတင်ရန်

စည်းရုံးရေးမှူးအမည် _____

ရက်စွဲ။ ၂၀၂၂/၀၁/၂၀၂၆ _____

စီမံကိန်းစက်ဝန်းအမှတ်ဖြစ်ပါ (✓) စက်ဝန်း(၂) စက်ဝန်း(၃) စက်ဝန်း(၄)

ပြည်နယ်/တိုင်းဒေသကြီး မကွေး၊ မြို့နယ် စစ်တွေမြို့နယ်၊ ကျေးရွာအုပ်စု ဘူးရွာ

စဉ်	အမည်	ကျား (✓)	မ (✓)	အိမ်ထောင်စုကိုယ်စားလှယ် (✓) (၈)	လူမျိုး	လက်မှတ်
၀၀၈	မချို၊ မာမော့	✓		✓	မ မာ	ချို
၀၀၉	မေ၊ ကြနပ်စေ	✓		✓	"	မေ
၀၁၀	မေ၊ ဒင် သက်ဝင်း	✓		✓	"	သက်
၀၁၁	မေ၊ ဒင် သက်လင်း	✓		✓	"	လင်း
၀၁၂	မေ၊ ဒင် သက်စေ	✓		✓	"	စေ
၀၁၃	မေ၊ တင်စေဇော်	✓		✓	"	ဇော်
၀၁၄	မေ၊ ဒွေးလင်း ကြည့်	✓		✓	"	ဇော်
၀၁၅	မေ၊ ဝင်းမေ	✓		✓	"	ဝင်း
၀၁၆	မေ၊ မြန်မာ	✓		✓	"	မြန်
၀၁၇	မေ၊ မောင်ကြော်	✓		✓	"	မောင်
၀၁၈	မေ၊ မောင်စိန်	✓		✓	"	စိန်
၀၁၉	မေ၊ ဒင်စိန်ဖြူ	✓		✓	"	ဖြူ
၀၂၀	မေ၊ လှ ကြည့်	✓		✓	"	လှ
	စုစုပေါင်း	၁၃		၁၃	၁၃	

(၁) အိမ်ထောင်စုစီးဖြစ်ရန်မလိုပါ။ အမျိုးသား/အမျိုးသမီး အိမ်ထောင်စု တစ်စုကို ကိုယ်စားပြုသူမည်သူမဆို အမှတ်ဖြစ်ပါ။

ပုံစံ - ၈-၁၂ - အစည်းအဝေးတက်ရောက်သူများ (FORM PC 12)

လမ်းညွှန်။ စီမံကိန်း အစည်းအဝေးအားလုံးတွင် အသုံးပြုရန်၊ ကုလစည်းရုံးရေးမှူးက ကျေးဇူးပြု၍ တွင်းဆင်းစဉ် စစ်ဆေး၍ ပုံစံ ၂ စီမံကိန်းစာတမ်းအချိန်ဇယားပါ အစည်းအဝေးတက်ရောက်သူများစာရင်းကို ဖြည့်သွင်းရန်

စည်းရုံးရေးမှူးအမည် _____

ရက်စွဲ။ 22 / 11 / 2016 _____

စီမံကိန်းစာတမ်းအမှတ်ဖြစ်ပါ (✓) စက်ဝန်း (၁) စက်ဝန်း (၂) စက်ဝန်း (၃) စက်ဝန်း (၄)

ပြည်နယ်/ တိုင်းဒေသကြီး။ မကွေး ကျေးဇူးအပ်ရာ ကျေးဇူး သူ့။ သူ့။

စဉ်	အမည်	ကျား (✓)	မ (✓)	အိမ်ထောင် စုကိုယ်စားလှယ် (✓) (၁)	လူငါး	လက်မှတ်
၁၃၁	ဒေါ်ခင်ဗြူဦး	✓		✓	မဟာ	ခင်
၁၃၂	ဒေါ်ဒေါ်ခင်မာ	✓		✓	"	ဒေါ်
၁၃၃	ဒေါ်အိတ်အိတ်	✓		✓	"	မာ
၁၃၄	ဒေါ်ခင်မာ	✓		✓	"	မာ
၁၃၅	ဒေါ်ခင်မာ	✓		✓	"	မာ
၁၃၆	ဒေါ်ခင်မာ	✓		✓	"	မာ
၁၃၇	ဒေါ်ခင်မာ	✓		✓	"	မာ
၁၃၈	ဒေါ်ခင်မာ	✓		✓	"	မာ
၁၃၉	ဒေါ်ခင်မာ	✓		✓	"	မာ
၁၄၀	ဒေါ်ခင်မာ	✓		✓	"	မာ
၁၄၁	ဒေါ်ခင်မာ	✓		✓	"	မာ
၁၄၂	ဒေါ်ခင်မာ	✓		✓	"	မာ
၁၄၃	ဒေါ်ခင်မာ	✓		✓	"	မာ
စုစုပေါင်း		၁၃	၁၃	၁၃	၁၃	

(၁) အိမ်ထောင်စီးစီးဖြစ်ရန်မလိုပါ။ အမျိုးသား/အမျိုးသမီး အိမ်ထောင်စု တစ်စုကို ကိုယ်စားပြုသူပုဂ္ဂိုလ်တစ်ဦးအဖြစ်အမှတ်ဖြစ်ပါ။

ပုံစံ - ၈-၁၂ - အစည်းအဝေးတက်ရောက်သူများ (FORM PC 12)

လမ်းညွှန်။ စီမံကိန်း အစည်းအဝေးအားလုံးတွင် အသုံးပြုရန်၊ လူထုစည်းရုံးရေးမှူးက ကျေးဇူးပြု၍ ကွင်းဆင်းစဉ် စစ်ဆေး၍ ပုံစံ ၂ စီမံကိန်းတက်ဝန်းအချိန်ဇယားပါ အစည်းအဝေးတက်ရောက်သူများစာရင်းကို ပြည့်သွင်းရန်

စည်းရုံးရေးမှူးအမည် _____

ရက်စွဲ။ _____

စီမံကိန်းတက်ဝန်းအမှတ်ဖြစ်ပါ (✓) စက်ဝန်း(၁) စက်ဝန်း(၂) စက်ဝန်း(၃) စက်ဝန်း(၄) စက်ဝန်း(၅)

ပြည်နယ်/ တိုင်းဒေသကြီး မြို့နယ် ကျေးရွာအုပ်စု ကျေးရွာ _____

မကွေး- ဝေဟနဌာန ဘူး ဘူး

စဉ်	အမည်	ကျား (✓)	မ (✓)	အိမ်ထောင်စုကိုယ်စားလှယ်(✓) (၁)	လူမျိုး	လက်မှတ်
၁၄၄	မပြီ မြင်းစို	✓		✓	ဗမာ	စို
၁၄၅	မဖြိုးအိမ်စို	✓		✓	"	ဖြိုး
၁၄၆	မသင်းသင်း	✓		✓	"	သင်း
၁၄၇	စခေါဖြိုးစို	✓		✓	"	ဖြိုး
၁၄၈	မခေါဖြိုးဖြိုး	✓		✓	"	ဖြိုး
၁၄၉	မခေါဖြိုးဖြိုး	✓		✓	"	ဖြိုး
၁၅၀	မခေါဖြိုးဖြိုး	✓		✓	"	ဖြိုး
၁၅၁	မခေါဖြိုးဖြိုး	✓		✓	"	ဖြိုး
၁၅၂	မခေါဖြိုးဖြိုး	✓		✓	"	ဖြိုး
၁၅၃	မခေါဖြိုးဖြိုး	✓		✓	"	ဖြိုး
၁၅၄	မခေါဖြိုးဖြိုး	✓		✓	"	ဖြိုး
၁၅၅	မခေါဖြိုးဖြိုး	✓		✓	"	ဖြိုး
၁၅၆	မခေါဖြိုးဖြိုး	✓		✓	"	ဖြိုး
စုစုပေါင်း		-	၁၃	၁၃	၁၃	၁၃

(၁) အိမ်ထောင်စုစီဖြစ်ရန်မလိုပါ။ အမျိုးသား/အမျိုးသမီး အိမ်ထောင်စု တစ်ခုကို ကိုယ်စားပြုလှူစည်သူမဆို အမှတ်ဖြစ်ပါ။

ပုံစံ - ၈-၁၂ - အစည်းအဝေးတက်ရောက်သူများ (FORM PC 12)

လမ်းညွှန်။ စီမံကိန်း အစည်းအဝေးအားလုံးတွင် အသုံးပြုရန်၊ လူထုစည်းရုံးရေးမှူးက ကျေးဇူးတင် ကျင့်သုံးစွဲသုံးစွဲပုံစံ ၂ စီမံကိန်းစက်ဝန်းအချိန်ဇယားပါ အစည်းအဝေးတက်ရောက်သူများစာရင်းကို ဖြည့်သွင်းရန်

စည်းရုံးရေးမှူးအမည် _____

ရက်စွဲ။ 22 / 1 / 2016 စီမံကိန်းစက်ဝန်းအမှတ်ဖြစ်ပါ (✓) စက်ဝန်း(၂) စက်ဝန်း(၃) စက်ဝန်း(၄)

ပြည်နယ်/တိုင်းဒေသကြီး။ မကွေး မြို့နယ်။ မကွေးမြို့ ကျေးရွာအုပ်စု။ _____ ကျေးရွာ။ _____ ဘူး။ _____ ဘူး။ _____

စဉ်	အမည်	ကျား (✓)	မ (✓)	အိမ်ထောင်စုကိုယ်စားလှယ် (✓) (၁)	လူမျိုး	လက်မှတ်
၁၅၅	ဒေါ် နှို	✓		✓	မမာ	ဦး
၁၅၆	ဒေါ်ဂျွန်ကြည်	✓		✓	"	ဂျွန်
၁၅၇	ဒေါ်စုမန်းစို	✓		✓	"	စို
၁၅၈	ဒေါ်ကြည်စိန်	✓		✓	"	စိန်
၁၅၉	ဒေါ်သန်းဂင်	✓		✓	"	စိန်
၁၆၀	ဒေါ်ကြည်စို	✓		✓	"	စို
၁၆၁	ဒေါ်စိန်စွေ	✓		✓	"	စို
၁၆၂	ဒေါ်စုမန်း	✓		✓	"	စို
၁၆၃	ဒေါ်စုမန်း	✓		✓	"	စို
၁၆၄	ဒေါ်စုမန်း	✓		✓	"	စို
၁၆၅	ဒေါ်စုမန်း	✓		✓	"	စို
၁၆၆	ဒေါ်စုမန်း	✓		✓	"	စို
၁၆၇	ဒေါ်စုမန်း	✓		✓	"	စို
၁၆၈	ဒေါ်စုမန်း	✓		✓	"	စို
၁၆၉	ဒေါ်စုမန်း	✓		✓	"	စို
၁၇၀	ဒေါ်စုမန်း	✓		✓	"	စို
စုစုပေါင်း		-	၁၃	၁၃	၁၃	

(၁) အိမ်ထောင်စုစီးမြစ်ရန်မလိုပါ။ အမျိုးသား/အမျိုးသမီး အိမ်ထောင်စု တစ်စုကို ကိုယ်စားပြုသူမည်သူမဆို အမှတ်ဖြစ်ပါ။

ပုံစံ - ၈-၁၂ - အစည်းအဝေးတက်ရောက်သူများ (FORM PC 12)

လမ်းညွှန်။ စီမံကိန်း အစည်းအဝေးအားလုံးတွင် အသုံးပြုရန်၊ လူထုစည်းရုံးရေးမှူးက ကျေးဇူးပြု၍ ကွင်းဆင်းစဉ် စစ်ဆေး၍ ပုံစံ ၂ စီမံကိန်းစက်ဝန်းအချိန်ဇယားပါ အစည်းအဝေးတက်ရောက်သူများစာရင်းကို ပြည့်သွင်းရန်

စည်းရုံးရေးမှူးအမည် _____
 ရက်စွဲ။ ၂၂ / ၁၁ / ၂၀၁၆ _____
 စီမံကိန်းစက်ဝန်းအမှတ်ဖြစ်ပါ (✓) စက်ဝန်း(၂) စက်ဝန်း(၃) စက်ဝန်း(၄)

ပြည်နယ်/ တိုင်းဒေသကြီး။ မကွေး _____
 မြို့နယ်။ စတုတ္ထရာ _____
 ကျေးရွာအုပ်စု။ _____
 ကျေးရွာ။ _____

စဉ်	အမည်	ကျား (✓)	မ (✓)	အိမ်ထောင် စုကိုယ်စား လယ်(✓)။	လူမျိုး	လက်မှတ်
၁၇၀	ဒေါ်ခင်ဝင်း	✓		✓	မဇာ	ဒေါ်ခင်ဝင်း
၁၇၁	ဒေါ်ချစ်စေ	✓		✓	"	ဒေါ်ချစ်စေ
၁၇၂	ဒေါ်တင်ဖြူ	✓		✓	"	ဒေါ်တင်ဖြူ
၁၇၃	ဒေါ်ခင်သက်ဝင်း	✓		✓	"	ဝဇာ
၁၇၄	ဒေါ်ခင်ဖြူ	✓		✓	"	၁၅
၁၇၅	ဒေါ်ခင်စန်းဖြူ	✓		✓	"	၂၃၈၄-၆၆
၁၇၆	ဒေါ်ချယ်	✓		✓	"	ချယ်
၁၇၇	ဒေါ်ချစ်တင်	✓		✓	"	စင်
၁၇၈	ဒေါ်ဦးစို	✓		✓	"	စင်
၁၇၉	ဒေါ်ကြည်ကြည်	✓		✓	"	ကြည်
၁၈၀	ဒေါ်လှလှစို	✓		✓	"	ကြည်
၁၈၁	ဒေါ်ဖြူဖြူဖြူ	✓		✓	"	ကြည်
၁၈၂	ဒေါ်စင်စင်	✓		✓	"	စင်
စုစုပေါင်း		-	၁၃	၁၃	၁၃	

(၁) အိမ်ထောင်စီးခြင်းဖြစ်ရန်မရှိပါ။ အမျိုးသား/အမျိုးသမီး အိမ်ထောင်စု တစ်စုကို ကိုယ်စားပြုသူမည်သူမဆို အမှတ်ဖြစ်ပါ။

ပုံစံ - စ-၁၂ - အစည်းအဝေးတက်ရောက်သူများ (FORM PC 12)

လမ်းညွှန်။ စီမံကိန်း အစည်းအဝေးအားလုံးတွင် အသုံးပြုရန်၊ လူထုစည်းရုံးရေးများက ကျော့ရွာသို့ ကွင်းဆင်းစဉ် စစ်ဆေး၍ ပုံစံ ၂ စီမံကိန်းစက်ဝန်းအချိန်ဇယားပါ အစည်းအဝေးတက်ရောက်သူများစာရင်းကို ပြည့်သွင်းရန်

စည်းရုံးရေးမှူးအမည် _____

ရက်စွဲ။ ၇၉.၂.၂၀၁၆ _____

မြို့နယ် _____ ဝေးကွာမှု _____

စီမံကိန်းစက်ဝန်းအမှတ်ဖြစ်ပါ (✓) စက်ဝန်း(၁) စက်ဝန်း(၂) စက်ဝန်း(၃) စက်ဝန်း(၄) စက်ဝန်း(၅) စက်ဝန်း(၆) စက်ဝန်း(၇) စက်ဝန်း(၈) စက်ဝန်း(၉) စက်ဝန်း(၁၀) စက်ဝန်း(၁၁) စက်ဝန်း(၁၂) စက်ဝန်း(၁၃) စက်ဝန်း(၁၄) စက်ဝန်း(၁၅) စက်ဝန်း(၁၆) စက်ဝန်း(၁၇) စက်ဝန်း(၁၈) စက်ဝန်း(၁၉) စက်ဝန်း(၂၀)

ပြည်နယ်/တိုင်းဒေသကြီး _____ ဝေးကွာမှု _____

ကျေးရွာအုပ်စု _____

ကျေးရွာအုပ်စု _____

အစည်းအဝေးခေါင်းစဉ်။ ကျေးရွာ ဖွံ့ဖြိုးရေးအဖွဲ့အစည်းအစည်းအဝေး

စဉ်	အမည်	ကျား (✓)	မ (✓)	အိမ်ထောင်စုကိုယ်စားလှယ် (✓/၀)	လူမျိုး	လက်မှတ်
၁	ဒေါ်စောစောကြည်	✓	✓	✓	ဗမာ	စာရေး
၂	ဒေါ်မာမာ	✓	✓	✓	"	စာရေး
၃	ဒေါ်အေးအေး	✓	✓	✓	"	စာရေး
၄	ဒေါ်အေးအေးစာရေး	✓	✓	✓	"	စာရေး
၅	ဒေါ်မာမာ	✓	✓	✓	"	စာရေး
၆	ဒေါ်အေးအေးကြည်	✓	✓	✓	"	စာရေး
၇	ဒေါ်အေးအေးကြည်	✓	✓	✓	"	စာရေး
၈	ဒေါ်အေးအေး	✓	✓	✓	"	စာရေး
၉	ဒေါ်အေးအေးကြည်	✓	✓	✓	"	စာရေး
၁၀	ဒေါ်အေးအေး	✓	✓	✓	"	စာရေး
၁၁	ဒေါ်အေးအေးအေး	✓	✓	✓	"	စာရေး
၁၂	ဒေါ်အေးအေး	✓	✓	✓	"	စာရေး
၁၃	ဒေါ်အေးအေး	✓	✓	✓	"	စာရေး
စုစုပေါင်း		၁၃	၁၃	၁၃		

(၁) အိမ်ထောင်စုစီဖြစ်ရန်မလိုပါ။ အမျိုးသား/အမျိုးသမီး အိမ်ထောင်စု တစ်စုကို ကိုယ်စားပြုသူမည်သူမဆို အမှတ်ဖြစ်ပါ။

ပုံစံ - ၈-၁၂ - အစည်းအဝေးတက်ရောက်သူများ (FORM PC 12)

လမ်းညွှန်။ စီမံကိန်း အစည်းအဝေးအားလုံးတွင် အသုံးပြုရန်၊ လူထုစည်းရုံးရေးများက ကျေးဇူးတင် ကျင့်သုံးရန်အတွက် စစ်ဆေးခြင်း ပုံစံ ၂ စီမံကိန်းစက်ဝန်းအချိန်ဇယားပါ အစည်းအဝေးတက်ရောက်သူများစာရင်းကို ဖြည့်သွင်းရန်

စည်းရုံးရေးမှူးအမည် _____

ရက်စွဲ။ _____

စီမံကိန်းစက်ဝန်းအမှတ်ဖြစ်ပါ (✓) စက်ဝန်း(၂) စက်ဝန်း(၃) စက်ဝန်း(၄)

ပြည်နယ်/ တိုင်းဒေသကြီး ဗမာ့စွယ်စုံစာတိုက် ဖွဲ့စည်းပုံ ဝန်ကြီးဌာန

အစည်းအဝေးခေါင်းစဉ်။	အမည်	ကျား (✓)	မ (✓)	အိမ်ထောင်စုကိုယ်စားလှယ် (✓) (၈)	လူမျိုး	လက်မှတ်
	ဒေါ် ယုခင်မြင့်စိုး	✓	✓	✓	ချင်း	ယုခင်မြင့်စိုး
	ဒေါ်ဤမြစုစိန်	✓	✓	✓	"	ဤမြစုစိန်
	ဦး အောင်တင်ဝင်း	✓	✓	✓	"	အောင်တင်ဝင်း
	ဦး ကိုဦး	✓	✓	✓	"	ကိုဦး
	ဦး ဖိုးတန်းတုတ်	✓	✓	✓	"	ဖိုးတန်းတုတ်
	ဦး ခိုင်ဝင်းအောင်	✓	✓	✓	"	ခိုင်ဝင်းအောင်
	ဒေါ်ဇော်မာဝေ	✓	✓	✓	"	ဇော်မာဝေ
	ဒေါ်ခင်မာ	✓	✓	✓	"	ခင်မာ
	ဒေါ်ဗုစန်းစိန်	✓	✓	✓	"	ဗုစန်းစိန်
	ဒေါ်ဇော်ဝင်း	✓	✓	✓	"	ဇော်ဝင်း
	ဒေါ်ခင်စန်းကြည်	✓	✓	✓	"	ခင်စန်းကြည်
	ဒေါ်အေးအေးမြင့်	✓	✓	✓	"	အေးအေးမြင့်
	ဒေါ်အေးအေးခင်	✓	✓	✓	"	အေးအေးခင်
	စုစုပေါင်း	၄	၉	၁၃		

(၁) အိမ်ထောင်စုစီစဉ်ရန်မလိုပါ။ အမျိုးသား/အမျိုးသမီး အိမ်ထောင်စု တစ်စုကို ကိုယ်စားပြုသူမည်သူမဆို အမှတ်ဖြစ်ပါ။

ပုံစံ - ၈-၁၂ - အစည်းအဝေးတက်ရောက်သူများ (FORM PC 12)

လမ်းညွှန်။ စီမံကိန်း အစည်းအဝေးအားလုံးတွင် အသုံးပြုရန်၊ လူထုစည်းရုံးရေးမှူးက ကျေရာသို့ ကွင်းဆင်းစဉ် စစ်ဆေး၍ ပုံစံ ၂ စီမံကိန်းစက်ဝန်းအချိန်ဇယားပါ အစည်းအဝေးတက်ရောက်သူများစာရင်းကို ဖြည့်သွင်းရန်

စည်းရုံးရေးမှူးအမည် _____

ရက်စွဲ။ _____ စီမံကိန်းစက်ဝန်းအမှတ်ဖြစ်ပါ(✓) စက်ဝန်း(၂) စက်ဝန်း(၃) စက်ဝန်း(၄)

ပြည်နယ်/ တိုင်းဒေသကြီး မြို့နယ် _____ ကျေးရွာအုပ်စု _____ ကျေးရွာ _____

စဉ်	အမည်	ကျား (✓)	မ (✓)	အိမ်ထောင်စုကိုယ်စားလှယ်(✓) ^(၁)	လူမျိုး	လက်မှတ်
၂၇	ဒေါ်ဂျာမေး	✓		✓	ချင်း	၂၈
၂၈	ဒေါ်ခင်ခေဏ	✓		✓	မ	၂၉
၂၉	ဒေါ်မာမာခင်	✓		✓	မ	၃၀
၃၀	ဒေါ်မြင့်ကြည်	✓		✓	မ	၃၁
၃၁	ဒေါ်ဘေဘေ	✓		✓	မ	၃၂
၃၂	ဒေါ်ခေဏ	✓		✓	မ	၃၃
၃၃	ဒေါ်သန်းစိန်	✓		✓	မ	၃၄
၃၄	ဒေါ်မြလှိုင်	✓		✓	မ	၃၅
၃၅	ဒေါ်လှမြင့်ကြည်	✓		✓	မ	၃၆
၃၆	ဒေါ်ခင်ခင်	✓		✓	မ	၃၇
၃၇	ဒေါ်ခေဏ	✓		✓	မ	၃၈
၃၈	ဒေါ်အောင်မောင်	✓		✓	မ	၃၉
၃၉	ဒေါ်ဘေဘေ	✓		✓	မ	၄၀
	စုစုပေါင်း	၄	၉	၁၃		

(၁) အိမ်ထောင်စုစီးစီးဖြစ်ရန်မလိုပါ။ အမျိုးသား/အမျိုးသမီး အိမ်ထောင်စု တစ်စုကို ကိုယ်စားပြုသူမည်သူမဆို အမှတ်ဖြစ်ပါ။

ပုံစံ - ၈-၁၂ - အစည်းအဝေးတက်ရောက်သူများ (FORM PC 12)

လမ်းညွှန်။ စီမံကိန်း အစည်းအဝေးအားလုံးတွင် အသုံးပြုရန်၊ လူထုစည်းရုံးရေးမှူးက ကျေးဇူးပြု၍ တွင်းဆင်းစဉ် စစ်ဆေး၍ ပုံစံ ၂ စီမံကိန်းစက်ဝန်းအချိန်ဇယားပါ အစည်းအဝေးတက်ရောက်သူများစာရင်းကို ဖြည့်သွင်းရန်

စည်းရုံးရေးမှူးအမည် _____

ရက်စွဲ။ _____

စီမံကိန်းစက်ဝန်းအမှတ်ဖြစ်ပါ (✓) စက်ဝန်း(၁) စက်ဝန်း(၂) စက်ဝန်း(၃) စက်ဝန်း(၄)

ပြည်နယ်/ တိုင်းဒေသကြီး မြို့နယ် ကျေးရွာအုပ်စု _____

မကွေး ခရိုင် _____

စဉ်	အမည်	ကျား (✓)	မ (✓)	အိမ်ထောင်စုကိုယ်စားလှယ်(✓)(၁)	လူမျိုး	လက်မှတ်
၄၀	ဒေါ်ခင်မေ	✓	✓	✓	ချင်း	✓
၄၁	ဒေါ်ချိုဝင်း	✓	✓	✓	"	ဝင်း
၄၂	ဒေါ်ခင်ဝင်း	✓	✓	✓	"	မေ
၄၃	ဒေါ်ချစ်မေ	✓	✓	✓	"	ဝင်း
၄၄	ဒေါ်ခင်ဝင်း	✓	✓	✓	"	မေ
၄၅	ဒေါ်ဝင်းကြည်	✓	✓	✓	"	မေ
၄၆	ဒေါ်ခင်မေ	✓	✓	✓	"	မေ
၄၇	ဒေါ်ခင်ခင်	✓	✓	✓	"	မေ
၄၈	ဒေါ်ဇော်	✓	✓	✓	"	မေ
၄၉	ဒေါ်မောင်ရင်	✓	✓	✓	"	မေ
၅၀	ဒေါ်ခင်မေ	✓	✓	✓	"	မေ
၅၁	ဒေါ်ခင်မေ	✓	✓	✓	"	မေ
၅၂	ဒေါ်မိုး	✓	✓	✓	"	မေ
စုစုပေါင်း		-	၁၃	၁၃		

(၁) အိမ်ထောင်စုစီဖြစ်ရန်မလိုပါ။ အမျိုးသား/အမျိုးသမီး အိမ်ထောင်စု တစ်စုကို ကိုယ်စားပြုသူမည်သူမဆို အမှတ်ဖြစ်ပါ။

ပုံစံ - ၈-၁၂ - အစည်းအဝေးထက်ရောက်သူများ (FORM PC 12)

လမ်းညွှန်။ စီမံကိန်း အစည်းအဝေးအားလုံးတွင် အသုံးပြုရန် လူထုစည်းရုံးရေးမှူးက ကျေးရွာသို့ ကွင်းဆင်းစဉ် စစ်ဆေး၍ ပုံစံ ၂ စီမံကိန်းစက်ဝန်းအချိန်ဇယားပါ အစည်းအဝေးတက်ရောက်သူများစာရင်းကို ဖြည့်သွင်းရန်

စည်းရုံးရေးမှူးအမည် _____

ရက်စွဲ။ _____

စီမံကိန်းစက်ဝန်းအမှတ်ဖြစ်ပါ(✓) စက်ဝန်း(၂) စက်ဝန်း(၃) စက်ဝန်း(၄)

ပြည်နယ်/ တိုင်းဒေသကြီး မြို့နယ် _____ ကျေးရွာအုပ်စု _____

မန္တလေး _____

စဉ်	အမည်	ကျား (✓)	မ (✓)	အိမ်ထောင်စုကိုယ်စားလှယ်(✓)(၁)	လူမျိုး	လက်မှတ်
၅၃	ဒေါ်ဖြူဖြူဖြူ	✓	✓	✓	ဗမာ	စာရင်း
၅၄	ဒေါ်လှလှဝင်း	✓	✓	✓	"	စာရင်း
၅၅	ဒေါ်ဖြူဖြူ	✓	✓	✓	"	စာရင်း
၅၆	ဒေါ်အေးအေးဖြူ	✓	✓	✓	"	စာရင်း
၅၇	ဒေါ်ခင်ခင်ဝင်း	✓	✓	✓	"	စာရင်း
၅၈	ဒေါ်ကေကေဝင်း	✓	✓	✓	"	စာရင်း
၅၉	ဒေါ်ခင်ခင်ဝင်း	✓	✓	✓	"	စာရင်း
၆၀	ဒေါ်မာမာခင်	✓	✓	✓	"	စာရင်း
၆၁	ဒေါ်ဖြူဖြူ	✓	✓	✓	"	စာရင်း
၆၂	ဒေါ်အေးအေး	✓	✓	✓	"	စာရင်း
၆၃	ဒေါ်အေးအေး	✓	✓	✓	"	စာရင်း
၆၄	ဒေါ်ဖြူဖြူ	✓	✓	✓	"	စာရင်း
၆၅	ဒေါ်အေးအေး	✓	✓	✓	"	စာရင်း
စုစုပေါင်း		၁	၁၂	၁၃		

(၁) အိမ်ထောင်စုစီးဖြစ်ရန်မလိုပါ။ အမျိုးသား/အမျိုးသမီး အိမ်ထောင်စု တစ်စုကို ကိုယ်စားပြုသူမည်သူမဆို အမှတ်ဖြစ်ပါ။

ပုံစံ - စ-၁၂ - အစည်းအဝေးတက်ရောက်သူများ (FORM PC 12)

လမ်းညွှန်။ စီမံကိန်း အစည်းအဝေးအားလုံးတွင် အသုံးပြုရန်၊ လူထုစည်းရုံးရေးမှူးက ကျေးဇူးပြု၍ ပုံစံ ၂ စီမံကိန်းစက်ဝန်းအချိန်ဇယားပါ အစည်းအဝေးတက်ရောက်သူများစာရင်းကို ဖြည့်သွင်းရန်

စည်းရုံးရေးမှူးအမည် _____

ရက်စွဲ။ _____ စီမံကိန်းစက်ဝန်းအမှတ်ဖြစ်ပါ (✓) စက်ဝန်း(၂) စက်ဝန်း(၃) စက်ဝန်း(၄)

ပြည်နယ်/ တိုင်းဒေသကြီး မြို့နယ် _____ ကျေးရွာအုပ်စု _____ ကျေးရွာ _____

စဉ်	အမည်	ကျား (✓)	မ (✓)	အိမ်ထောင်စုကိုယ်စားလှယ်(✓) ^(၁)	လူမျိုး	လက်မှတ်
၆၆	ဒိုးသန်းမြင့်	✓		✓	ဗုဒ္ဓ	မြင့်
၆၇	ဒိုးလှအောင်	✓		✓	"	အောင်
၆၈	ဒိုးချစ်ဝေ	✓		✓	"	ချစ်ဝေ
၆၉	ဒေါ်မြူးရီ		✓	✓	"	မြူးရီ
၇၀	ဒိုးဖိုးချိန်	✓		✓	"	ဖိုးချိန်
၇၁	ဒိုးဖိုးအောင်	✓		✓	"	အောင်
၇၂	ဒိုးအောင်မြင့်ဇော်	✓		✓	"	အောင်
၇၃	ဒိုးဖိုးဇော်	✓		✓	"	ဇော်
၇၄	ဒိုးချစ်မင်းလှိုင်	✓		✓	"	ချစ်မင်းလှိုင်
၇၅	ဒိုးစင်မောင်စိန်	✓		✓	"	စင်မောင်စိန်
၇၆	ဒိုးသိန်းလှ	✓		✓	"	သိန်းလှ
၇၇	ဒေါ်ဇော်		✓	✓	"	ဇော်
၇၈	ဒေါ်အိန်ဝင်း		✓	✓	"	အိန်ဝင်း
	စုစုပေါင်း	၁၀	၃	၁၃		

(၁) အိမ်ထောင်ဦးစီးဖြစ်ရန်မလိုပါ။ အမျိုးသား/အမျိုးသမီး အိမ်ထောင်စု တစ်စုကို ကိုယ်စားပြုလှည့်သူမဆို အမှတ်ဖြစ်ပါ။

ပုံစံ - စ-၁၂ - အစည်းအဝေးတက်ရောက်သူများ (FORM PC 12)

လမ်းညွှန်။ စီမံကိန်း အစည်းအဝေးအားလုံးတွင် အသုံးပြုရန်၊ လူထုစည်းရုံးရေးမှူးက ကျေးဇူးပြု၍ တွင်းဆင်းစဉ် စစ်ဆေး၍ ပုံစံ ၂ စီမံကိန်းစက်ဝန်းအချိန်ဇယားပါ အစည်းအဝေးတက်ရောက်သူများစာရင်းကို ဖြည့်သွင်းရန်

စည်းရုံးရေးမှူးအမည် _____

ရက်စွဲ။ စီမံကိန်းစက်ဝန်းအမှတ်ဖြစ်ပါ (✓) စက်ဝန်း(၁) စက်ဝန်း(၂) စက်ဝန်း(၃) စက်ဝန်း(၄) စက်ဝန်း(၅)

ပြည်နယ်/ တိုင်းဒေသကြီး မြို့နယ် ကျေးရွာအုပ်စု ကျေးရွာ _____

ဗဟော့ _____

စဉ်	အမည်	ကျား (✓)	မ (✓)	အိမ်ထောင်စုကိုယ်စားလှယ်(✓) ^(၁)	လူမျိုး	လက်မှတ်
၇၉	ဒေါ်ခင်စိန်စွန်း	✓	✓	✓	ချင်း	စဉ်း ၁
၈၀	ဒေါ်တုန်းမာ	✓	✓	✓	မ	စဉ်း ၁
၈၁	ဒေါ်ကြည်ဖြူ	✓	✓	✓	မ	မြိုင်
၈၂	ဒေါ်မာမာ	✓	✓	✓	မ	စဉ်း ၁
၈၃	ဒေါ်ခင်စိန်စွန်း	✓	✓	✓	မ	စဉ်း ၁
၈၄	ဒေါ်မာမာ	✓	✓	✓	မ	စဉ်း ၁
၈၅	ဒေါ်ခင်စိန်စွန်း	✓	✓	✓	မ	စဉ်း ၁
၈၆	ဒေါ်ခင်စိန်စွန်း	✓	✓	✓	မ	စဉ်း ၁
၈၇	ဒေါ်ခင်စိန်စွန်း	✓	✓	✓	မ	စဉ်း ၁
၈၈	ဒေါ်ခင်စိန်စွန်း	✓	✓	✓	မ	စဉ်း ၁
၈၉	ဒေါ်ခင်စိန်စွန်း	✓	✓	✓	မ	စဉ်း ၁
၉၀	ဒေါ်ခင်စိန်စွန်း	✓	✓	✓	မ	စဉ်း ၁
၉၁	ဒေါ်ခင်စိန်စွန်း	✓	✓	✓	မ	စဉ်း ၁
စုစုပေါင်း		၉	၄	၁၃		

(၁) အိမ်ထောင်စုစီဖြစ်ရန်မလိုပါ။ အမျိုးသား/အမျိုးသမီး အိမ်ထောင်စု တစ်စုကို ကိုယ်စားပြုလှူမည်သူမဆို အမှတ်ဖြစ်ပါ။

ပုံစံ - ၈-၁၂ - အစည်းအဝေးတက်ရောက်သူများ (FORM PC 12)

လမ်းညွှန်။ စီမံကိန်း အစည်းအဝေးအားလုံးတွင် အသုံးပြုရန်၊ လူထုစည်းရုံးရေးမှူးက ကျေးဇူးတင် ကျင့်သုံးရန် စီမံကိန်းစက်ဝန်းအချိန်ဇယားပါ အစည်းအဝေးတက်ရောက်သူများစာရင်းကို ဖြည့်သွင်းရန်

စည်းရုံးရေးမှူးအမည် _____

ရက်စွဲ။ _____

စီမံကိန်းစက်ဝန်းအမှတ်ဖြစ်ပါ (✓) စက်ဝန်း(၁) စက်ဝန်း(၂) စက်ဝန်း(၃) စက်ဝန်း(၄) စက်ဝန်း(၅)

ပြည်နယ်/ တိုင်းဒေသကြီး မြို့နယ် _____ ကျေးရွာအုပ်စု _____ ကျေးရွာ _____

စဉ်	အမည်	ကျား (✓)	မ (✓)	အိမ်ထောင်စုကိုယ်စားလှယ်(✓/၀)	လူမျိုး	လက်မှတ်
၁၂	ဒေါ်ခင်စု	✓		✓	ဗမာ	[Signature]
၁၃	ဒေါ်ခင်စု	✓		✓	"	[Signature]
၁၄	ဒေါ်ခင်စု	✓		✓	"	[Signature]
၁၅	ဒေါ်ခင်စု	✓		✓	"	[Signature]
၁၆	ဒေါ်ခင်စု	✓		✓	"	[Signature]
၁၇	ဒေါ်ခင်စု	✓		✓	"	[Signature]
၁၈	ဒေါ်ခင်စု	✓		✓	"	[Signature]
၁၉	ဒေါ်ခင်စု	✓		✓	"	[Signature]
၂၀	ဒေါ်ခင်စု	✓		✓	"	[Signature]
၂၁	ဒေါ်ခင်စု	✓		✓	"	[Signature]
၂၂	ဒေါ်ခင်စု	✓		✓	"	[Signature]
၂၃	ဒေါ်ခင်စု	✓		✓	"	[Signature]
၂၄	ဒေါ်ခင်စု	✓		✓	"	[Signature]
၂၅	ဒေါ်ခင်စု	✓		✓	"	[Signature]
၂၆	ဒေါ်ခင်စု	✓		✓	"	[Signature]
၂၇	ဒေါ်ခင်စု	✓		✓	"	[Signature]
၂၈	ဒေါ်ခင်စု	✓		✓	"	[Signature]
၂၉	ဒေါ်ခင်စု	✓		✓	"	[Signature]
၃၀	ဒေါ်ခင်စု	✓		✓	"	[Signature]
စုစုပေါင်း		၃၂	၀	၃၃		

(၁) အိမ်ထောင်စုစီးဖြစ်ရန်မလိုပါ။ အမျိုးသား/အမျိုးသမီး အိမ်ထောင်စု တစ်စုကို ကိုယ်စားပြုသူမည်သူမဆို အမှတ်ဖြစ်ပါ။

ပုံစံ - ၈-၁၂ - အစည်းအဝေးထက်ရောက်သူများ (FORM PC 12)

လမ်းညွှန်။ စီမံကိန်း အစည်းအဝေးအားလုံးတွင် အသုံးပြုရန် လူထုစည်းရုံးရေးမှူးက ကျေးဇူးပြု၍ ကွင်းဆင်းစဉ် စစ်ဆေး၍ ပုံစံ ၂ စီမံကိန်းစက်ဝန်းအချိန်ဇယားပါ အစည်းအဝေးထက်ရောက်သူများစာရင်းကို ဖြည့်သွင်းရန်

စည်းရုံးရေးမှူးအမည် _____

ရက်စွဲ။ _____ စီမံကိန်းစက်ဝန်းအမှတ်ဖြစ်ပါ (✓) စက်ဝန်း(၂) စက်ဝန်း(၃) စက်ဝန်း(၄)

ပြည်နယ်/ တိုင်းဒေသကြီး မကွေး _____ မြို့နယ် မေတုတ္တရာ _____ ကျေးရွာအုပ်စု _____ ကျေးရွာ _____

စဉ်	အမည်	ကျား (✓)	မ (✓)	အိမ်ထောင်စုကိုယ်စားလှယ်(✓) ^(၁)	လှူဖွဲ့	လက်မှတ်
၁၀၅	ဦးကျော်အောင်	✓		✓	ချင်း	၇၄
၁၀၆	ဦးပိုင်ကျော်	✓		✓	"	၈၇၂၄
၁၀၇	ဦးသန်းမောင်	✓		✓	"	၁၄.၆၂၇၄
၁၀၈	ဦးတင်လေး	✓		✓	"	၈၇၆၈၆
၁၀၉	ဒေါ်ကျာအေး		✓	✓	"	၂၇
၁၁၀	ဒေါ်နှင်းနွယ်		✓	✓	"	၅၆၂၄
၁၁၁	ဒေါ်ထက်ထက်အောင်		✓	✓	"	၈၈၀၁၈၆
၁၁၂	ဒေါ်ခိုင်မာမာ		✓	✓	"	၃၆၈
၁၁၃	ဒေါ်ခင်မာမာ		✓	✓	"	၁၆၈
၁၁၄	ဒေါ်အေးမြင့်	✓		✓	"	၈၄၆၆
၁၁၅	ဒေါ်အေးမြင့်		✓	✓	"	၈၇၆၆
၁၁၆	ဒေါ်ခင်မာမာ		✓	✓	"	၁၆
၁၁၇	ဒေါ်ဇော်ဇော်		✓	✓	"	၆၆
စုစုပေါင်း		၅	၈	၁၃		

(၁) အိမ်ထောင်စုစီဖြစ်ရန်မလိုပါ။ အမျိုးသား/အမျိုးသမီး အိမ်ထောင်စု တစ်စုကို ကိုယ်စားပြုသူမည်သူမဆို အမှတ်ဖြစ်ပါ။

ပုံစံ - စ-၁၂ - အစည်းအဝေးတက်ရောက်သူများ (FORM PC 12)

လမ်းညွှန်။ စီမံကိန်း အစည်းအဝေးအားလုံးတွင် အသုံးပြုရန်၊ လူထုစည်းရုံးရေးမှူးက ကျေးဇူးတင် ကျင့်သုံးစွဲရန်၊ စီမံကိန်းစက်ဝန်းအချိန်ဇယားပါ အစည်းအဝေးတက်ရောက်သူများစာရင်းကို ဖြည့်သွင်းရန်

စည်းရုံးရေးမှူးအမည် _____ မြို့နယ် _____

ရက်စွဲ။ _____ စီမံကိန်းစက်ဝန်းအမှတ်ဖြစ်ပါ (✓) စက်ဝန်း(၁) စက်ဝန်း(၂) စက်ဝန်း(၃) စက်ဝန်း(၄)

ပြည်နယ်/ တိုင်းဒေသကြီး _____ ကျေးရွာအုပ်စု _____ ကျေးရွာ _____

စာရင်းအုပ်စု _____

စဉ်	အမည်	ကျား (✓)	မ (✓)	အိမ်ထောင်စုကိုယ်စားလှယ် (✓/မ)	လူမျိုး	လက်မှတ်
၁၀၈	ဦးခိုင်	✓		✓	ဦး	ဦး
၁၀၉	ဒေါ်ဖြူစင်စင်		✓	✓	"	ဖြူစင်စင်
၁၂၀	ဒေါ်ခန်းရှင်		✓	✓	"	ခန်းရှင်
၁၂၁	ဒေါ်အန်းခင်		✓	✓	"	အန်းခင်
၁၂၂	ဒေါ်ဇော်		✓	✓	"	ဇော်
၁၂၃	ဒေါ်အောင်	✓		✓	"	အောင်
၁၂၄	ဒေါ်ခင်လှိုင်	✓		✓	"	ခင်လှိုင်
၁၂၅	ဒေါ်ခန်းလှ		✓	✓	"	ခန်းလှ
၁၂၆	ဒေါ်စာမာအေး		✓	✓	"	စာမာအေး
၁၂၇	ဒေါ်အုတ်		✓	✓	"	အုတ်
၁၂၈	ဒေါ်ခန်းစန်းစင်		✓	✓	"	ခန်းစန်းစင်
၁၂၉	ဒေါ်စိန်စိန်		✓	✓	"	စိန်စိန်
၁၃၀	ဒေါ်မေမေဖြူစင်		✓	✓	"	မေမေဖြူစင်
စုစုပေါင်း		၃	၁၀	၁၃		

(၁) အိမ်ထောင်စီမံကိန်းဖြစ်ရန်မလိုပါ။ အမျိုးသား/အမျိုးသမီး အိမ်ထောင်စု တစ်စုကို ကိုယ်စားပြုသူမည်သူမဆို အမှတ်ဖြစ်ပါ။

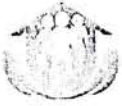

နောက်ဆက်တွဲ (၄) ခြားနားသောအပိုင်းများအတွက် ဦးစားပေးဖွံ့ဖြိုးရေးလုပ်ငန်းစဉ်များ အနှစ်ချုပ်

မူရင်းသည်အား VPSC တွင်ထားရှိရပါမည်။ အခြားဌာနများနှင့် ညှိနှိုင်းရန်အတွက် မိတ္တူအား TPIC သို့ပို့ရပါမည်။ MIS data အနေဖြင့်သွင်းရန်မလိုအပ်ပါ။

	အဆင့်	လုပ်ငန်း	မည်သူ ဦးစားပေးလဲ	လ / နှစ်	ကျေးဇူးတင်မှု တာဝန်ခံသူ သို့ အုပ်စု	ပြင်ပမှ မည်သူ ထောက်ပံ့ မလဲ
အခြေခံအဆောက်အအုံ	၁	ဗဟိုရုံးဆောင်	<input checked="" type="checkbox"/> မ <input checked="" type="checkbox"/> ကျား		ကျေးဇူးတင်မှု	လူ့ဝတ်စုံနှင့် မိကူနီ
	၂	စာသင်ကျောင်း	<input checked="" type="checkbox"/> မ <input checked="" type="checkbox"/> ကျား			
	၃	ချောက်ကုန်ကား	<input checked="" type="checkbox"/> မ <input checked="" type="checkbox"/> ကျား			
	၄		<input type="checkbox"/> မ <input type="checkbox"/> ကျား			
	၅		<input type="checkbox"/> မ <input type="checkbox"/> ကျား			
အသက်မွေးဝမ်းကျောင်းမှ/ စိုက်ပျိုးရေး	၁	ရေကာဆည်	<input checked="" type="checkbox"/> မ <input checked="" type="checkbox"/> ကျား			
	၂	မြောင်းစာသင်	<input checked="" type="checkbox"/> မ <input checked="" type="checkbox"/> ကျား			
	၃		<input type="checkbox"/> မ <input type="checkbox"/> ကျား			
	၄		<input type="checkbox"/> မ <input type="checkbox"/> ကျား			
	၅		<input type="checkbox"/> မ <input type="checkbox"/> ကျား			
ကျန်းမာရေး နှင့် အာဟာရ			<input type="checkbox"/> မ <input type="checkbox"/> ကျား			
	2		<input type="checkbox"/> မ <input type="checkbox"/> ကျား			
	3		<input type="checkbox"/> မ <input type="checkbox"/> ကျား			
	4		<input type="checkbox"/> မ <input type="checkbox"/> ကျား			
	5		<input type="checkbox"/> မ <input type="checkbox"/> ကျား			
ပညာရေး	၁		<input type="checkbox"/> မ <input type="checkbox"/> ကျား			
	၂		<input type="checkbox"/> မ <input type="checkbox"/> ကျား			
	၃		<input type="checkbox"/> မ <input type="checkbox"/> ကျား			
	၄		<input type="checkbox"/> မ <input type="checkbox"/> ကျား			
	၅		<input type="checkbox"/> မ <input type="checkbox"/> ကျား			

အခြား	၁	အိုင်စာ ဖြစ်	<input type="checkbox"/> မ <input type="checkbox"/> ကျား			
	၂	လျှပ်စစ်ဖြစ်	<input type="checkbox"/> မ <input type="checkbox"/> ကျား			
	၃	လူ့စာအုပ်ကား	<input type="checkbox"/> မ <input type="checkbox"/> ကျား			
	၄	ဖွဲ့စည်းရေးကား	<input type="checkbox"/> မ <input type="checkbox"/> ကျား			
	၅	ဖွဲ့စည်းရေးစာအုပ်	<input type="checkbox"/> မ <input type="checkbox"/> ကျား			
	၆	ဖွဲ့စည်းရေးစာအုပ်	<input type="checkbox"/> မ <input type="checkbox"/> ကျား			



နောက်ဆက်တွဲ(၄) ခြားနားထားသော အပိုင်းများအတွက် ဦးစားပေးလုပ်ငန်းစဉ်များ အနှစ်ချုပ်
 မူရင်းသည်အား VPSC တွင်ထားရှိရမည်။ အခြားဌာနများနှင့်ညှိနှိုင်းရန်အတွက် မိတ္တူအား TPIC သို့ ပို့ရပါမည် အနေဖြင့်
 ဖြည့်သွင်းရန် မလိုအပ်ပါ။

အဆင့်	လုပ်ငန်း	မည်သူဦးစားပေးလဲ	လ/နှစ်	ကျေးရွာမှတာဝန်ခံ သူသို့ အုပ်စု	ပြင်ပမှ မည်သူ ထောက်ပံ့မလဲ
အခြေခံအဆောက်အအုံ	၁ စာသင်ကျောင်းပြောင်းရွှေ့ခြင်း	<input checked="" type="checkbox"/> မ <input checked="" type="checkbox"/> ကျား	၂၀၁၇	ကျေးရွာလူထု	လူထုဗဟိုပြုစီမံကိန်း
	၂ ရေကျော် ပြုလုပ်ခြင်း	<input checked="" type="checkbox"/> မ <input checked="" type="checkbox"/> ကျား			
	၃ တံတားဆောက်လုပ်ခြင်း	<input checked="" type="checkbox"/> မ <input checked="" type="checkbox"/> ကျား			
	၄ KGကျောင်းဆောင်	<input checked="" type="checkbox"/> မ <input checked="" type="checkbox"/> ကျား			
	၅ မီးသတ်ရေကန်(၆)လုံး	<input checked="" type="checkbox"/> မ <input checked="" type="checkbox"/> ကျား			
အသက်မွေးဝမ်းကြောင်းမျှ/ စိုက်ပျိုးရေး	၁ ရေသွင်းမြောင်း	<input checked="" type="checkbox"/> မ <input checked="" type="checkbox"/> ကျား			
	၂	<input type="checkbox"/> မ <input type="checkbox"/> ကျား			
	၃	<input type="checkbox"/> မ <input type="checkbox"/> ကျား			
	၄	<input type="checkbox"/> မ <input type="checkbox"/> ကျား			
ကျန်းမာရေးနှင့် အဟာရ	၁ ကျန်းမာရေးဌာန	<input checked="" type="checkbox"/> မ <input type="checkbox"/> ကျား			
	၂	<input type="checkbox"/> မ <input type="checkbox"/> ကျား			
	၃	<input type="checkbox"/> မ <input type="checkbox"/> ကျား			
	၄	<input type="checkbox"/> မ <input type="checkbox"/> ကျား			
ပညာရေး	၁	<input type="checkbox"/> မ <input type="checkbox"/> ကျား			
	၂	<input type="checkbox"/> မ <input type="checkbox"/> ကျား			
	၃	<input type="checkbox"/> မ <input type="checkbox"/> ကျား			
	၄	<input type="checkbox"/> မ <input type="checkbox"/> ကျား			
အခြား	၁ ရေကာတာ	<input checked="" type="checkbox"/> မ <input checked="" type="checkbox"/> ကျား			
	၂ အင်ဂျင်မီးလင်းရေး	<input checked="" type="checkbox"/> မ <input checked="" type="checkbox"/> ကျား			
	၃ ရေပေးဝေခြင်း	<input checked="" type="checkbox"/> မ <input checked="" type="checkbox"/> ကျား			