

ပြည်ထောင်စုသမ္မတမြန်မာနိုင်ငံတော် အစိုးရ
စိုက်ပျိုးရေး၊ မွေးမြူရေးနှင့် ဆည်မြောင်းဝန်ကြီးဌာန
(ကျေးလက်ဒေသဖွံ့ဖြိုးတိုးတက်ရေးဦးစီးဌာန)

စေတုတ္တရာမြို့နယ်



လူထုပဟိုပြုစီမံကိန်း

National Community Driven Development Project
(NCDDP)



ကျေးရွာဖွံ့ဖြိုးရေးအစီအစဉ်
Village Development Plan (VDP)
တပွင့်ကျေးရွာအုပ်စု၊ တပွင့်ကျေးရွာ

ပြည်ထောင်စုသမ္မတမြန်မာနိုင်ငံတော်အစိုးရ
စိုက်ပျိုးရေး၊ မွေးမြူရေးနှင့် ဆည်မြောင်းဝန်ကြီးဌာန
(ကျေးလက်ဒေသဖွံ့ဖြိုးတိုးတက်ရေး ဦးစီးဌာန)

စေတုတ္ထရာမြို့နယ်



ကျေးရွာဖွံ့ဖြိုးရေး အစီအစဉ်
Village Development Plan(VDP)
တပွင်ကျေးရွာအုပ်စု၊ တပွင်ကျေးရွာ

၂၀၁၇ခုနှစ်

စေတုတ္ထရာမြို့နယ်

မာတိကာ

၁။ ဗြူနယ်မြေပုံ

၂။ ကျေးရွာမြေပုံ (တည်နေရာ)

၃။ အုပ်စုတွင်ပါဝင်သောကျေးရွာများစာရင်း

၄။ ကျေးရွာအခြေခံအချက်အလက်များ (ကျေးရွာသမိုင်းကြောင်း)

၅။ လူထုပူပေါင်းပါဝင်သော လူမှုဆန်းစစ်ခြင်းနှင့်အကဲဖြတ်ခြင်းလုပ်ငန်း (PRA/PSA)အကျဉ်းချုပ်ဖော်ပြချက်

၆။ ကျေးရွာဖွံ့ဖြိုးရေးအစီအစဉ်တွက်အသုံးပြုခဲ့သော PRA Tools များနှင့်တစ်ခုချင်းစီအတွက်သုံးသပ်ချက်များ

၇။ ကော်မတီဝင်များရွေးချယ်ခြင်းနှင့်ကျေးရွာဖွံ့ဖြိုးရေးအစီအစဉ်ဆောင်ရွက်မှုမှတ်တမ်းဓါတ်ပုံများ

၈။ ကျေးရွာအချက်အလက် (ပုံစံ - ၁)

၉။ စီမံကိန်းစက်ဝန်းအချိန်ဖော်ပြချက် (ပုံစံ - ၂)

၁၀။ ကျေးရွာဖွံ့ဖြိုးရေးဦးစားပေးအစီအစဉ် (ပုံစံ - ၃)

၁၁။ ကျေးရွာအုပ်စုစီမံကိန်းလုပ်ငန်းခွဲရွေးချယ်ခြင်း (ပုံစံ - ၄)

၁၂။ အစည်းအဝေးမှတ်တမ်းများ

၁၃။ ကဏ္ဍအလိုက်ဦးစားပေးဖွံ့ဖြိုးရေးလုပ်ငန်းစဉ်များ

စေတုတ္တရာမြို့နယ်ပြမြေပုံ





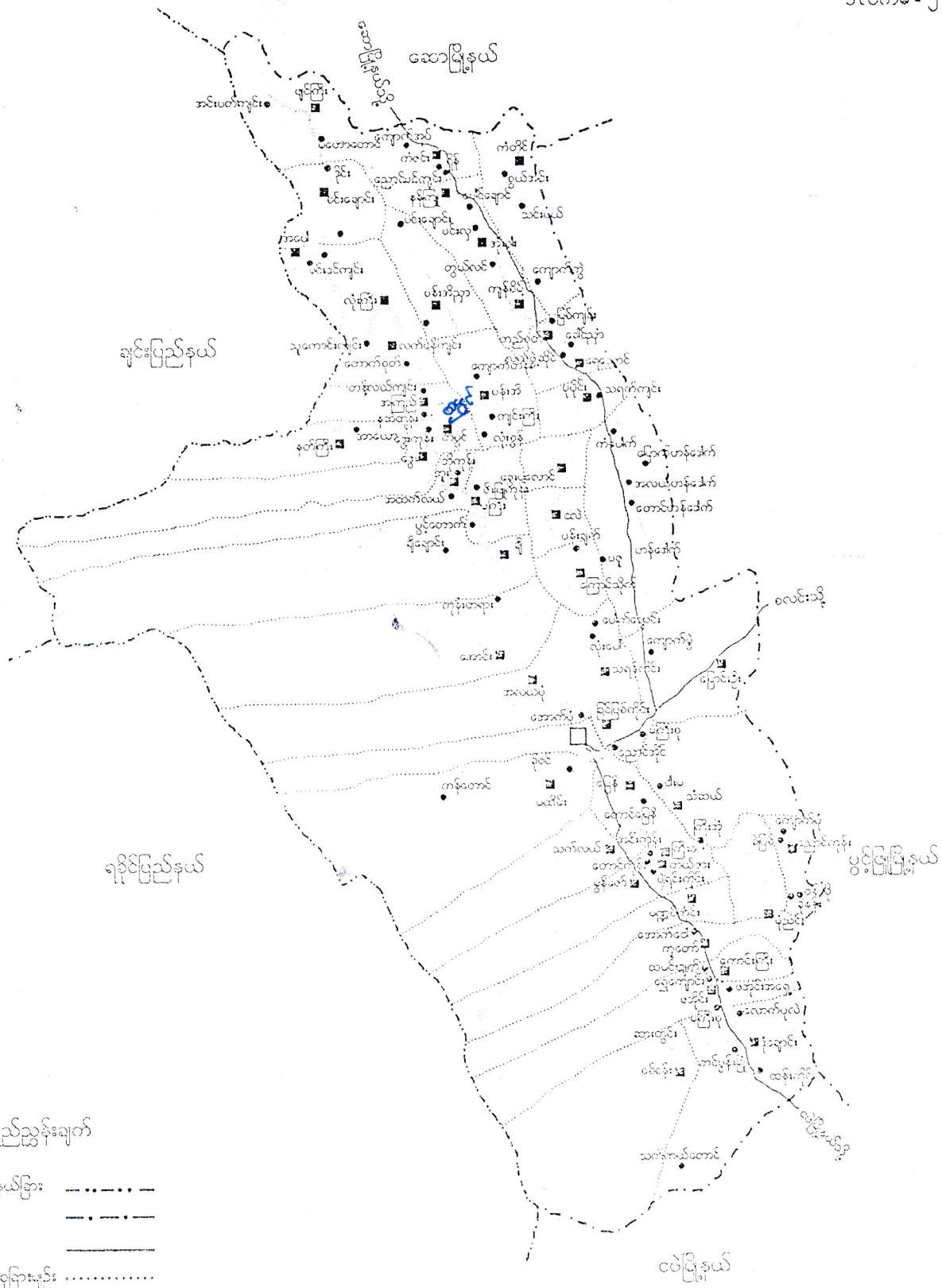

စေတုတ္တရာမြို့နယ်
မကြေးတိုင်း
၁ လက်မ = ၂ မိုင်စကေး

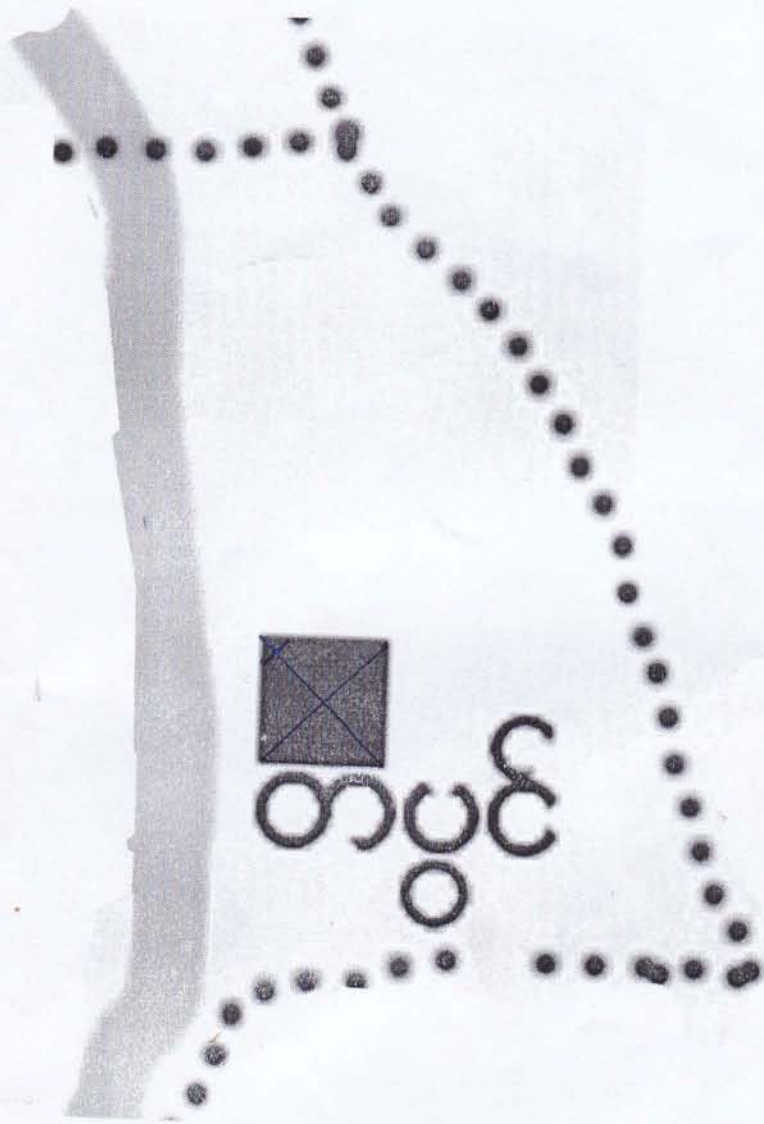

- ရည်ညွှန်းချက်
- တိုင်း၊ ပြည်နယ်ခြား: - - - - -
 - မြို့နယ်ခြား: - - - - -
 - ကားလမ်း: —————
 - ကျေးရွာအုပ်စုခြားမျှင်း: ······
 - မြို့: □
 - ကျေးရွာအုပ်စု: ■
 - ကျေးရွာ: ○
 - မြစ်ချောင်း: ~~~~~

တပွင်ကျေးရွာအုပ်စု
အခြေပြမြေပုံ



- ကျေးရွာအုပ်စု 
- ကျေးရွာ 
- ကျေးရွာအုပ်စုခြားမျဉ်း 
- ချောင်း 

မကွေးတိုင်းဒေသကြီး၊ မင်းဘူးခရိုင်၊ စေတုတ္ထရပ်မြို့နယ်၊ တပွင်ကျေးရွာ အကွက်ချမြေပုံ

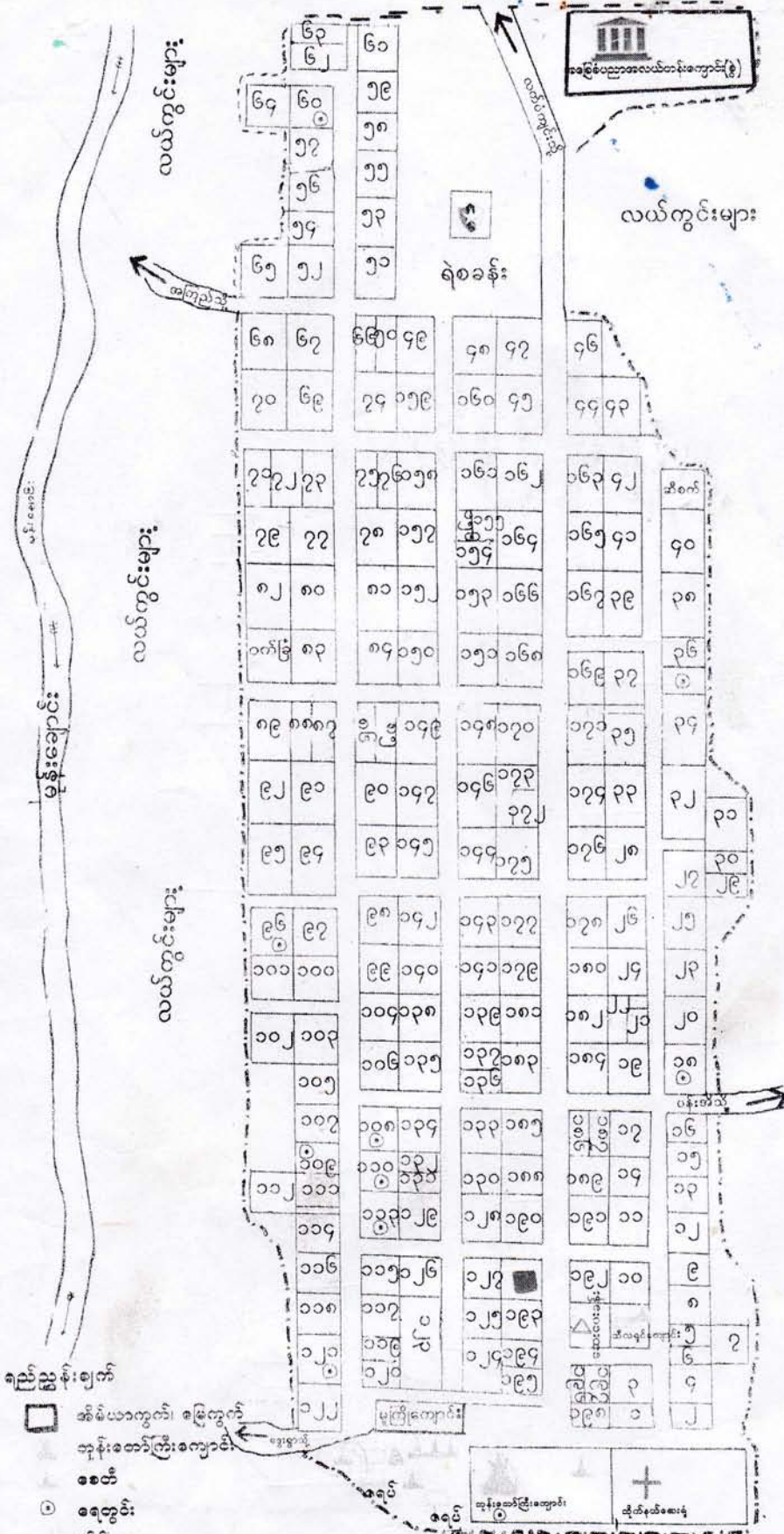
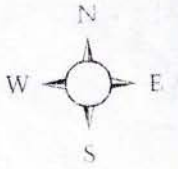

ရရှိပိုင်ဆိုင်မှုများ

- အိမ်ယာကွက်၊ စိုမြေကွက်
- ကျွန်းစတင်ကြီးကျောင်း
- စေတီ
- စေတီ
- သိမ်
- ခရစ်
- စာသင်ကျောင်း
- စေးပေးခန်း
- စေးပုံ
- ရဲစခန်း
- ကျပ်ချုပ်ရေးမှူးရုံး

| ကျေးရွာအမည် | အိမ်ခြေ | အိမ်အထင်စွဲ | လူဦးရေ | | | စာသင်ကျောင်းအရေအတွက် | ကျွန်းစတင်ကြီးကျောင်းအရေအတွက် | ပညာရေးအရေအတွက် | ဘာသာရေးအရေအတွက် | ကျွန်းမှူးရုံးအရေအတွက် | ပုထိုးပုထိုး |
|-------------|---------|-------------|--------|-----|------------|----------------------|-------------------------------|----------------|-----------------|------------------------|--------------|
| | | | ကျား | မ | စုစုပေါင်း | | | | | | |
| ထွဋ် | ၁၃၀ | ၁၉၅ | ၃၂၂ | ၃၃၅ | ၃၁၇ | ၂ | ၁ | ၁ | ၄ | ၂ | |

မကွေးတိုင်းဒေသကြီး၊ စေတုတ္တရာမြို့နယ်၊ တပွင်အုပ်စု၍၊ တပွင်ကျေးရွာ၏
ကျေးရွာသမိုင်းကြောင်း သုံးသပ်ချက်များ

| | | |
|--|-------------------|----------------------------------|
| | နေ့စွဲ | -၁၇.၁.၂၀၁၆ နေ့လည် |
| | စတင်ဆွေးနွေးချိန် | -၄ : ၃၀ |
| | ပြီးဆုံးချိန် | -၅ : ၃၀ |
| | ကြာချိန် | - ၁ : ၀၀ |
| | နေရာ | -တပွင်ကျေးရွာ၊ မူကြိုကျောင်း။ |

တပွင်ကျေးရွာသည်၊ မကွေးတိုင်းဒေသကြီး၊ စေတုတ္တရာမြို့နယ်တွင် တည်ရှိပါသည်။ စေတုတ္တရာမြို့မှ မိုင် (၃၅) ခန့်ကွာဝေးပြီး မော်တော်ဆိုင်ကယ်ဖြင့် (၃) နာရီမျှ သွားလာရပါသည်။ ခရိုင်လမ်းမကြီးမှ အလယ်ဟန်ဒေါက် - ဘူး - တပွင်လမ်းခွဲဖြင့် (၂၁) မိုင်နီးပါး ဆက်လက်သွားရပါသည်။ မှတ်တမ်းကောက်ယူချိန်တွင် အိမ်ခြေ (၁၉၃) အိမ်ရှိပြီး ဗမာလူမျိုးအများစုဖြစ်ပြီး ချင်းလူမျိုးများလည်း နေထိုင်ကြသည်။ တပွင်ရွာဟု ခေါ်ဆိုခြင်းမှာ ရွာကိုစတင်ထူထောင်ခဲ့သူ ကိုပွင့်၏ အမည်ကို အစွဲပြု၍ ဖြစ်ပေါ်လာသည်ဟု ပါးစပ်ရာဇဝင် ရှိခဲ့သည်။

အခြားလေ့လာမှုတစ်ခုတွင် ပဉ္စာ ပဉ္စ ဗျင်းကိုချ စ၍တည်ထွင်မြို့တခွန် ဟူသော လင်္ကာအရ သက္ကရာဇ် ၅၅၅ တွင် မင်းဒဏ်သင့်သော မင်းညီမင်းသားတစ်ပါးသည် တခွန်ဟုအမည်ရသော မြို့ငယ်ကို စတင်တည်ထောင်ခဲ့သည်။ ကျေးရွာတွင် နေထိုင်သူများမှာ ပုပ္ဖားနယ်မှ တောင်သူချင်းမျိုးနွယ်များ ဖြစ်ကြပြီး ဘာသာစကားသီးခြားမရှိဘဲ မြန်မာစကားကိုသာ ပြောဆိုရာမှ နှောင်းလူများမှာမိမိတို့ ကိုယ်မိမိတို့ ဗမာလူမျိုးများဟု ထင်မှတ်လာကြောင်း တွေ့ရှိရပါသည်။

စီးပွားရေး

သဘာဝဘေးအန္တရာယ်အဖြစ် ၂၀၀၉/၂၀၁၀ ခုနှစ်များက လယ်များနှင့် ယာကိုင်းများ ၂ နှစ်ဆက်တိုက် ရေလွှမ်းမိုးသဖြင့် သီးနှံများ ပျက်စီးဆုံးရှုံးခဲ့ရပါသည်။ မြေပဲ၊ ပဲစဉ်းငုံ၊ စပါး၊ နမ်း စိုက်ပျိုးခြင်းတို့ကို စီးပွားဖြစ်ရောင်းချရန်မဟုတ်ဘဲ စားသောက်ရန်အတွက်သာ စိုက်ပျိုးကြသည်။

၂၀၁၅ ခုနှစ် ရေဘေးကြောင့် လယ်ယာများနှင့် စိုက်ပျိုးသီးနှံများ များစွာပျက်စီး ဆုံးရှုံးခဲ့ရသည်။ စိုက်ပျိုးရေးပေးဝေသော ရေသွင်းမြောင်းလည်း ကြီးမားစွာ ပျက်စီးခဲ့သဖြင့် မိုးစပါးများ အထွက်လျော့ခဲ့သည်။ မြောင်းပျက်စီးမှုမှာ ကြီးမားသောကြောင့် နွေစပါးစိုက်ပျိုးချိန် နောက်ကျရသည်။
အချုပ်အားဖြင့် တပွင့်ကျေးရွာ၏ စိုက်ပျိုးရေးလုပ်ငန်းမှာ နည်းပညာအထောက်အပံ့၊ အရင်းအနှီးအထောက်အပံ့ များစွာလိုအပ်လျက်ရှိပါသည်။

ပညာရေး

တပွင့်ကျေးရွာ၏ မူလတန်းကျောင်းဆောင်မှာ အလွန်ဟောင်းနွမ်းနေပြီး အန္တရာယ်ရှိကျောင်းဆောင် တစ်ဆောင်ဖြစ်သည်။ စာသင်ကျောင်းခြံစည်းရိုးမှာ ၂၀၁၆ ခုနှစ် လူထုဗဟိုပြုစီမံကိန်း ဒုတိယနှစ် ထောက်ပံ့ရုံပုံငွေဖြင့် အကောင်အထည်ဖော် တည်ဆောက်မည်ဖြစ်ပါသည်။ တပွင့်ကျေးရွာသည် ရှေးယခင်ကပင် ပညာရေးကို အားပေးသောရွာ ဖြစ်သည်နှင့်အညီ အမှုထမ်း၊ အရာထမ်းများ၊ ခေတ်ပညာတတ် လူငယ်များပေါများသည်။

ကျန်းမာရေး

တပွင့်ကျေးရွာတွင် ယခင်ကပင်တိုက်နယ်ဆေးရုံ ရှိခဲ့ပြီး ၂၀၁၅ ခုနှစ်တွင် ကျန်းမာရေးဝန်ကြီးဌာနမှ ၁၆ ကုတင်ဆံ့ဆေးရုံ အဆင့်သို့ တိုးမြှင့်ဆောက်လုပ်ခဲ့သည်။ ဆေးရုံသစ် မဖွင့်လှစ်ရသေးခြင်း၊ ဝန်ထမ်းများ မပြည့်စုံခြင်းများရှိသော်လည်း တပွင့်ကျေးရွာနှင့် ပတ်ဝန်းကျင်ကျေးရွာများမှာ ဆေးရုံသစ်မှပေးမည့် ကျန်းမာရေးစောင့်ရှောက်မှုများအတွက် ပျော်ရွှင်လျက်ရှိကြပါသည်။

- ဦးဆောင်ဆွေးနွေးသူ - ဦးညွန့်လှိုင်၊ ဒေါ်ချောစု။
- ပါဝင်ဆွေးနွေးသူ - ကျား ၂၂ ဦး။
- မ ၃၆ ဦး။



လူထုပူးပေါင်းပါဝင်သောလူမှုဆန်းစစ်ခြင်းနှင့်အကဲဖြတ်ခြင်းလုပ်ငန်းစဉ်(PSA/PRA)အကျဉ်းချုပ်

| စဉ် | အကြောင်းအရာ | ရက်စွဲ | ဦးတည်အုပ်စု | တက်ရောက်သူ | | | အဓိကဆွေးနွေးချက်များ |
|-----|---|--------|--|------------|----|--------|--|
| | | | | ကျား | မ | ပေါင်း | |
| ၁ | လူမှုစီးပွားအဆင့်သတ်မှတ်ခြင်း (Wealth Ranking) | ၅၀ | ချမ်းသာ၊ အလယ်အလတ်၊ နွမ်းပါးအုပ်စု | ၂၂ | ၃၆ | ၅၈ | ကျေးရွာလူမှုစီးပွားအုပ်စုများ၊ ခွဲခြားသတ်မှတ်နိုင်ရေးအတွက် အခြေခံစံနှုန်းများသတ်မှတ်ခြင်း ကျေးရွာသားများနှင့်အများသ ဘောတူခွဲခြားသတ်မှတ်ခြင်း |
| ၂ | ရာသီခွင်ပြပြကွဲဒီဇိုင်း (Seasonal Calender) | ၅၀ | ကော်မတီဝင်၊ အမျိုးသမီး၊ အမျိုးသားများ | ၅၁ | ၆၂ | ၁၁၃ | ရာသီဥတု၊စိုက်ပျိုးသီးနှံများ၊ လယ်ယာလုပ်ငန်းများ၊ ဝင်ငွေထွက်ငွေ၊မွေးမြူ ရေးလုပ်ငန်းများ၊ |
| ၃ | ကျေးရွာလူနေမှုပြသယံဇာတမြေပုံ (social Map/Resource Map) | ၅၀ | ရပ်မိ၊ရပ်ဖ ကော်မတီဝင်များ | ၅၁ | ၆၂ | ၁၁၃ | အိမ်အမျိုးအစားများ၊အခြေခံ အဆောက်အဦများ၊လမ်းပန်း ဆက်သွယ်ရေးအခြေအနေ၊ လယ်ယာမြေ၊မြစ်ချောင်း၊ ရေတွင်းရေကန်သစ်တောများ |
| ၄ | ပြဿနာသစ်ပင် (Problem Tree) | ၅၀ | အမျိုးသား၊ အမျိုးသမီးများ | ၂၂ | ၃၆ | ၅၈ | ဆွေးနွေးထားသောအခြေခံ အဆောက်အဦများနှင့်အ သက်မွေးဝမ်းကြောင်းလုပ်ငန်းများ |
| ၅ | ကျေးရွာ၏ငါးနှစ်စာဦးစားပေး အစီအစဉ်(Pair Wise) | ၅၀ | အမျိုးသားအုပ်စု၊ အမျိုးသမီးအုပ်စု၊ လူငယ်အုပ်စု၊ ရပ်မိရပ်ဖအုပ်စု | ၅၁ | ၆၂ | ၁၁၃ | အကျိုးပြုဦးရေအကျိုးခံစားခွင့် နှင့်အဓိကလိုအပ်ချက်များပေး မှုတည်ပြီးဆုံးဖြတ်သည်။ |
| ၆ | အဖွဲ့အစည်းချိတ်ဆက်ပုံ (Venn Diagram) | ၅၀ | ရအဖွဲ့၊ အုပ်ချုပ်ရေးအဖွဲ့၊ ကျေးရွာစီထောက် အဖွဲ့ | ၂၂ | ၃၆ | ၅၈ | ကျေးရွာတွင်ရှိအဖွဲ့အစည်းများ နှင့်ဖွံ့ဖြိုးရေးလုပ်ငန်းအတွက်ချိတ် ဆက် ဆောင်ရွက်လုပ်ကိုင်မှု |
| ၇ | ပင့်ကူအိမ်ကွန်ယက် (Spider Web) | ၅၀ | အမျိုးသား၊ အမျိုးသမီးများ | ၂၆ | ၃၇ | ၆၃ | အမျိုးသား၊ အမျိုးသမီးများတန်းတူအခွင့်အ ရေးရရှိမှုနှင့်မရရှိသည့်အ ကြောင်းအရင်းများ |

| | | | | | | |
|--|----------------|--|-----------|-----------|-----------|--|
| <p>အမျိုးသား၊ အမျိုးသမီးများ၏ တနေ့တာလုပ်ငန်းသုံးသ ပ်မှု ၈ (Men/Women timeline)</p> | <p>၅၀၀၀.၀၀</p> | <p>အမျိုးသား၊ အမျိုးသမီးများ</p> | <p>၂၂</p> | <p>၃၆</p> | <p>၅၈</p> | <p>အမျိုးသား၊ အမျိုးသမီးများ၏တနေ့တာအလုပ် ချိန်နှင့်အားလပ်ချိန်များသုံးသပ် ချက်</p> |
| <p>အိမ်မက်ပြမြေပုံ ၉ (Dream Map)</p> | <p>၅၂၀၀.၀၀</p> | <p>☐ ကျေးရွာစီထောက် အဖွဲ့ကျေးရွာလူထု</p> | <p>၁၀</p> | <p>၁၀</p> | <p>၂၀</p> | <p>နောင်တချိန်ကျေးရွာတွင် ဖြစ်စေလိုသောအနာဂတ်မြင်ကွင်း များထည့်သွင်းရေးဆွဲခြင်း</p> |
| <p>ကျေးရွာသမိုင်းကြောင်း ၁၀ (village Histoy)</p> | <p>၅၀၀၀.၀၀</p> | <p>ကျေးရွာစီထောက် အဖွဲ့ကျေးရွာလူထု</p> | <p>၂၂</p> | <p>၃၆</p> | <p>၅၈</p> | <p>ကျေးရွာဖြစ်ပေါ်လာပုံ သမိုင်းကြောင်း</p> |

ဥစ္စာနေအဆင့် ခွဲခြားမှု စံနမူနာပုံစံ

မြို့နယ် မေတ္တာမြို့နယ်... ကျေးရွာအုပ်စု တပွင့်... ကျေးရွာ တပွင့်..... ရက်စွဲ ၁၈.၁.၂၀၁၆

| အကြောင်းအရာ | ချမ်းသာ | အလယ်အလတ် | နွမ်းပါး |
|--------------------------|--|------------------------------------|----------------------------|
| နေအိမ်အခြေအနေ | ပျဉ်ခင်း၊ ပျဉ်ကာ ခွယ်ဖိုး | ပျဉ်ခင်း၊ ဝါးစင်္ကြာ ခွယ်ဖိုး | ဝါးခင်း ဝါးကာ စာကာယဖိုး |
| စက်ပစ္စည်းပိုင်ဆိုင်မှု | ကား၊ ဆီဇာ၊ ဆန် ဇာ၊ ဝါး၊ ချွေ၊ ဇာ၊ ဖွန်ဇာ၊ ဆိုင်ကယ် | ရှေ့တစ်ဇာ၊ ဆိုင် ကယ်၊ အင်ချပ်ဇာ | - |
| လယ်ယာမြေပိုင်ဆိုင်မှု | ၂-ဇာ | ၁.၅-ဇာ | ၀.၅ ဇာ၊ ဖန် |
| ကျွဲ၊ နွား ပိုင်ဆိုင်မှု | ၂- ဇာ | ၂- ဇာ | - |
| တနပ်ပျမ်းမျှပင်ငွေ | ၂၅ | ၁၈ | ၁၀ |
| စားနပ်ရိက္ခာဖူလုံမှု | ၆၂၀ | ၃၂၀ | ၁၂၀ |
| စုစုပေါင်းအိမ်ထောင်စု | ၂၃ | ၂၅ | ၉၁ |

| စဉ် | ချမ်းသာ | အလယ်အလတ် | နွမ်းပါး |
|-----|-----------------|----------------|--------------------|
| ၁ | ဦးဝင်းမောင် | ဦးသန်းဝင်း | ဦးစိုင်းထွန်းကျော် |
| ၂ | ဦးသန်းမောင် | ဦးဖိုးဦး | ဦးပွဲတင် |
| ၃ | ဦးအုန်းဘက် | ဦးခင်တင်မောင် | ဦးတင်ကျော်မောင် |
| ၄ | ဦးခင်အုန်း | ဦးသန်းဖေ | ဦးကျော်အုန်း |
| ၅ | ဦးပွဲတင် | ဦးကြီးဖြူ | ဦးခင်ဇော် |
| ၆ | ဒေါ်မေရီဖြူ | ဦးခင်မောင် | ဒေါ်တင်မေ |
| ၇ | ဒေါ်ဇော်ဖြူဖြူ | ဒေါ်မေမောင် | ဦးမောင်အုန်း |
| ၈ | ဦးမောင်ဦး | ဦးမောင်ဦး | ဦးကျော်ကျော် |
| ၉ | ဒေါ်ကျော်မေ | ဒေါ်ဖြူဖြူသန်း | ဦးမောင်ကျော်ဦး |
| ၁၀ | ဦးကျော်မောင် | ဦးမောင်ဝင်း | ဦးမောင်မောင် |
| ၁၁ | ဦးဝင်းဖြူ | ဦးပွဲတင်အုန်း | ဒေါ်ကျော် |
| ၁၂ | ဦးတင်မောင်ဦး | ဒေါ်ဇော်မောင် | ဒေါ်အုန်းကျော် |
| ၁၃ | ဦးစိုင်းအုန်း | ဦးကျော်အုန်း | ဒေါ်ခင် |
| ၁၄ | ဦးကျော်စိုင်း | ဦးအုန်းဦး | ဦးကျော်မောင် |
| ၁၅ | ဦးကျော်စိုင်း | ဦးကျော်ဝင်း | ဒေါ်ကျော်မောင် |
| ၁၆ | ဦးတင်မောင်အုန်း | ဦးကျော်မောင် | ဦးကျော်မောင် |
| ၁၇ | ဦးတင်မောင် | ဦးကျော်မောင် | ဒေါ်ကျော် |
| ၁၈ | ဦးတင်မောင်ဦး | ဒေါ်ကျော်မောင် | ဦးကျော်မောင် |
| ၁၉ | ဦးကျော်မောင် | ဦးကျော်မောင် | ဒေါ်ကျော်မောင် |
| ၂၀ | ဦးကျော်ဦး | ဦးကျော်မောင် | ဦးကျော်မောင် |
| ၂၁ | ဦးကျော်မောင် | ဒေါ်ကျော်မောင် | ဦးကျော်မောင် |

| စဉ် | ချမ်းသာ | အလယ်အလတ် | နွမ်းပါး |
|-----|------------|-----------------|-----------------|
| ၂ | ဦးဂဗပရောဏ | ဒေါ်စန်းကျွန်း | ဦးရွှေဥမ့် |
| ၃ | ဦးကျော်ဖြူ | ဒေါ်ဖြူ | ဒေါ်နန်းမိုး |
| ၄ | | ဒေါ်ဥဇာဒေး | ဒေါ်ဝေဝေ |
| ၅ | | ဦးခင်အောင်ထွန်း | ဦးကျော်ဗျိုင်း |
| ၆ | | ဦးဗုဒ္ဓအောင် | ဦးမဲမဲ |
| ၇ | | ဦးကျော်အောင် | ဒေါ်နန်းမာ |
| ၈ | | ဦးတင်ဗျိုင်း | ဦးဝင်းအောင် |
| ၉ | | ဦးတင်ဦး | ဦးကျော်ဆန်းဝင်း |
| ၁၀ | | ဦးချစ်ဗို | ဒေါ်ဇွေးဇွေးဝေ |
| ၁၁ | | ဦးအောင်အောင် | ဒေါ်အေးအေး |
| ၁၂ | | ဒေါ်စိန်အိန် | ဦးဗုဒ္ဓ |
| ၁၃ | | ဦးအောင်ဖြူ | ဦးအောင်အောင် |
| ၁၄ | | ဦးကျော်အောင် | ဦးမဇာညီအောင် |
| ၁၅ | | ဒေါ်ခင်အေး | ဒေါ်မာမာ |
| ၁၆ | | ဦးကဲအိန် | ဦးဖြူစို |
| ၁၇ | | ဦးဗုဒ္ဓအောင် | ဒေါ်အေးအေး |
| ၁၈ | | ဦးအောင်ဦး | ဦးမင်းမင်း |
| ၁၉ | | ဒေါ်မေမေဖြူ | ဦးအောင်ဖြူ |
| ၂၀ | | ဦးစိုးအိန် | ဦးအောင်အိန် |
| ၂၁ | | ဦးစိုးအိန် (၂) | ဒေါ်ဥဇာဒေး |
| ၂၂ | | ဒေါ်စန်းစို | ဒေါ်အေးအေး |

| စဉ် | ချမ်းသာ | အလယ်အလတ် | နွမ်းပါး |
|-----|---------|--------------------|-------------------|
| ၃ | | ဒေါ်ခင်စန္ဒာအုန်း | ဒေါ်ဝင်းသန်းဝင်း |
| ၄ | | ဦးစိုးအုန်း (၂) | ဒေါ်ဖြူ |
| ၅ | | ဦးစိုးအုန်း (၁) | ဦးဖိုးဗျ |
| ၆ | | ဦးခင်မောင်အောင် | ဦးအုန်းစောအောင် |
| ၇ | | ဦးမောင်ဝင်း | ဦးဖိုးစိ |
| ၈ | | ဒေါ်ခင်မောင် (၁) | ဒေါ်မောင် |
| ၉ | | ဒေါ်ခင်မောင် | ဦးမောင်မောင် |
| ၁၀ | | ဦးကျော်ကျော် | ဦးစိုးနီ |
| ၁၁ | | ဦးခင်မောင်သန်း (၁) | ဦးဖြူမောင် (၂) |
| ၁၂ | | ဒေါ်စန္ဒာ | ဦးဗုဒ္ဓ |
| ၁၃ | | ဦးတင်မောင်ဖြူ | ဒေါ်ခင်မောင်စိုး |
| ၁၄ | | ဦးဝင်းကျော် | ဦးတင်မောင် |
| ၁၅ | | ဦးဖိုးမောင် | ဦးစိုးနီ (၂) |
| ၁၆ | | ဦးမောင်မောင်မောင် | ဦးစောအောင်နီအောင် |
| ၁၇ | | ဦးဗျအုန်း | ဦးသန်းစိုး |
| ၁၈ | | ဦးခင်မောင်အုန်း | ဦးစောအောင်မောင် |
| ၁၉ | | ဦးဝင်းနီအုန်း | ဦးဝင်းဗျ |
| ၂၀ | | ဦးဖြူသန်း | ဦးမောင်မောင်အုန်း |
| ၂၁ | | ဒေါ်ခင်မောင် | ဒေါ်ခင်ဗျ |
| ၂၂ | | ဦးသန်းဝင်း | ဦးခင်မောင် |
| ၂၃ | | ဦးအုန်းခင် | ဦးတင်မောင် |

| စဉ် | ချမ်းသာ | အလယ်အလတ် | နွမ်းပါး |
|-----|---------|-----------------|--------------------|
| ၄ | | ဦးစက်စောော် | ဦးဝင်းအိုင်စွယ် |
| ၅ | | ဦးကျော်မင်း | ဦးဝင်းယေ |
| ၆ | | ဦးစော့ပွန် | ဦးချစ်ဖွယ် |
| ၇ | | ဒေါ်ဝင်းဂျီ | ဦးစောော်စွန် |
| ၈ | | ဦးစောော်ဂျီ | ဒေါ်ဒွန်းယု |
| ၉ | | ဦးဖေစောော် | ဦးဌေးဝင်း (၂) |
| ၁၀ | | ဒေါ်ကျော် | ဦးသန်းယေ |
| ၁၁ | | ဦးစော့စော့စွန် | ဦးဥမင်၊ ဦးစောော် |
| ၁၂ | | ဦးဦးစွန် (၁) | ဒေါ်အုန်းကျော် |
| ၁၃ | | ဦးစည်စောော် | ဦးချစ်စော့ |
| ၁၄ | | ဦးကံပို | ဦးဝင်းဖေ |
| ၁၅ | | ဦးတင်ယေ | ဦးဗုဒ္ဓစွန် |
| ၁၆ | | ဦးကျော်စွယ် | ဦးကံစွန် |
| ၁၇ | | ဦးတင်စောော်စော့ | ဒေါ်ဗုဒ္ဓ |
| ၁၈ | | | ဦးစောော်စောော်စွန် |
| ၁၉ | | | ဒေါ်စိန် |
| ၂၀ | | | ဦးစောော်စောော်စွန် |
| ၂၁ | | | ဦးခင်စောော်စော့ |
| ၂၂ | | | ဦးဌေးဝင်း (၃) |
| ၂၃ | | | ဦးသာစောော် |
| ၂၄ | | | ဦးခင်စောော်စွန် |

| စဉ် | ချမ်းသာ | အလယ်အလတ် | နွမ်းပါး |
|-----|---------|----------|------------------|
| ၅ | | | ဦးခင်ဝင်း |
| ၆ | | | ဦးဒေကန်ကျော်စိုး |
| ၇ | | | ဒေါ်လှစန်းစို |
| ၈ | | | ဒေါ်စွေး |
| ၉ | | | ဦးတင်ဖြူ |
| ၁၀ | | | ဦးအေးကို |
| ၁ | | | ဦးဝင်းဆင့် |
| | | | |
| | | | |
| | | | |
| | | | |
| | | | |
| | | | |
| | | | |
| | | | |
| | | | |
| | | | |
| | | | |
| | | | |
| | | | |
| | | | |

| စဉ် | ချမ်းသာ | အလယ်အလတ် | နွမ်းပါး |
|-----|---------|----------|-----------------|
| ၅ | | | ဦးခင်ဝင်း |
| ၆ | | | ဦးအောင်ကျော်စွာ |
| ၇ | | | ဒေါ်လှစန်းစို |
| ၈ | | | ဒေါ်စွေ |
| ၉ | | | ဦးတင်ဖြူ |
| ၁၀ | | | ဦးအေးကို |
| ၁၁ | | | ဦးဝင်းဆင့် |
| | | | |
| | | | |
| | | | |
| | | | |
| | | | |
| | | | |
| | | | |
| | | | |
| | | | |
| | | | |
| | | | |
| | | | |
| | | | |
| | | | |

မကွေးတိုင်းဒေသကြီး၊ စေတုတ္တရာမြို့နယ်၊ တပွင်အုပ်စု၊ တပွင်ကျေးရွာ၏

ဥစ္စာနေခွဲခြားမှု သုံးသပ်ချက်များ

ရက်စွဲ - ၁၈၊ ၁၂၊ ၂၀၁၆ နေ့လည်

စတင်ဆွေးနွေးချိန် - ၁၂ : ၀၀ နာရီ

ပြီးဆုံးချိန် - ၁၂ : ၄၅ နာရီ

ကြာချိန် - ၀ : ၄၅ မိနစ်

နေရာ - မူကြိုကျောင်း၊ တပွင်ကျေးရွာ

တပွင်ကျေးရွာ၏ ဥစ္စာနေခွဲခြားမှုကို သတ်မှတ်ရာတွင် နေအိမ်အခြေအနေကို သတ်မှတ်ရာ၌ အိမ်အခြေအနေမှာ သွပ်မိုး၊ ပျဉ်ခင်း၊ ပျဉ်ကာ၊ သွပ်မိုး၊ ထရံကာ၊ သက္ကယ်မိုး၊ ဝါးထရံကာ၊ ဝါးကြမ်း၊ အိမ်စသည်တို့ဖြင့် ကျေးရွာလေ့ထုံးစံများအတိုင်း အဆင်ပြေလျှင်ပြေသလို ဆောက်လုပ်နေထိုင်ကြပါသည်။

စက်ပစ္စည်းပိုင်ဆိုင်မှုများအနေဖြင့် ကား၊ ဆီစက်၊ ဆန်စက်၊ စပါးချွေလှေ့စက်၊ ထွန်စက်၊ ဆိုင်ကယ်၊ ရေတင်စက်၊ အပ်ချုပ်စက်၊ စသည်ဖြင့်ပိုင်ဆိုင်ကြပြီး လယ်ယာမြေပိုင်ဆိုင်မှုတွင် (၂ ဧက) ပိုင်ဆိုင်သူများမှာ ပိုင်ဆိုင်မှုအများဆုံးဖြစ်ပြီး (၁.၅ ဧက) မှာ အလယ်အလတ်သမား အများဆုံး ပိုင်ဆိုင်ကြပါသည်။ အများအားဖြင့် လူတိုင်းနီးပါးသည် လယ်ယာမြေ (၀.၅ ဧက) ကိုပိုင်ဆိုင်ကြပါသည်။ လယ်ယာမိုးမြေမရှိသော လက်လုပ်လက်စားများလည်း ရှိပါသည်။

ကျွဲနွားပိုင်ဆိုင်မှုတွင် အများဆုံးအနေဖြင့် (၂) ကောင်ပိုင်ဆိုင်မှုရှိပြီး အနည်းဆုံးအနေဖြင့်လည်း (၂) ကောင်ပိုင်ဆိုင်မှုရှိကာ ကျွဲနွားမရှိသူများလည်း ရှိပါသည်။

ဝင်ငွေအနေဖြင့် အဆင်ပြေသူများသည် တစ်နှစ်ပျမ်းမျှဝင်ငွေ(၂၅)သိန်းမျှဝင်ငွေရှိပြီး အသင့်အတင့်မှာ(၁၈)သိန်းနှင့်သာမာန်မှာ(၁၀)သိန်းခန့်ဝင်ငွေရှိပါသည်။

စားနပ်ရိက္ခာဖူလုံမှုတွင် (၆) လစာ အများဆုံးသိုလှောင်နိုင်ပြီး အနည်းဆုံး (၁) လစာ သိုလှောင်နိုင်ကြပါသည်။ အိမ်ထောင်စုများတွင် အဆင်ပြေ (၂၃) အိမ်၊ အသင့်အတင့် (၇၇) အိမ်၊ သာမန် (၉၁) အိမ်ဟု ကျေးရွာလူထုမှ ဆန္ဒပြုသတ်မှတ်ခဲ့ကြပါသည်။

ပြဿနာအနှစ်ချုပ်

ကျေးရွာ၏ အခြေအနေမှန်ကိုသိရှိနိုင်စေရန်နှင့်လူတန်းစာအားလုံးပါဝင်ခွင့်၊အကျိုးခံစားခွင့်ရရှိစေရန်။

ဦးဆောင်ဆွေးနွေးသူ - ဦးထူးမြတ်ကျော်၊ ဦးညွန့်လှိုင်

ပါဝင်ဆွေးနွေးသူ - ကျား (၂၂) ဦး ၊ မ (၃၆) ဦး

မကွေးတိုင်းဒေသကြီး၊ စေတုတ္ထရာမြို့နယ်၊ တပွင်ကျေးရွာအုပ်စု၊ တပွင်ကျေးရွာ၏
ရာသီခွင်ပြ ပြက္ခဒိန် သုံးသပ်ချက်

နေ့စွဲ - ၁၇.၁.၂၀၁၆ နေ့လည်

| | |
|-------------------|----------------|
| စတင်ဆွေးနွေးချိန် | - ၂ : ၃၀ |
| ပြီးဆုံးချိန် | - ၃ : ၁၅ |
| ကြာချိန် | - ၀ : ၄၅ |
| နေရာ | - တပွင်ကျေးရွာ |
| | မူကြိုကျောင်း |

မကွေးတိုင်းဒေသကြီး၊ စေတုတ္ထရာမြို့နယ်၊ တပွင်အုပ်စု၊ တပွင်ကျေးရွာ၏ မူကြိုကျောင်းတွင် ရာသီခွင်ပြ ပြက္ခဒိန်ဇယားအား သုံးသပ်ခြင်း အစည်း အဝေးကို ကျင်းပခဲ့သည်။

တပွင်ကျေးရွာ အဓိက အသက်မွေးဝမ်းကျောင်း လုပ်ငန်းမှာ မိရိုးဖလာ တောင်သူလုပ်ငန်း ဖြစ်ပါသည်။ တန်ခူးလတွင် နွေစပါးစိုက်ပြီး ဝါဆိုလတွင် ရိတ်သိမ်းကြသည်။ ဝါခေါင်လတွင် မိုးစပါးပြန်လည်စိုက်ပျိုးပြီး နတ်တော်၊ ပြာသိုလများတွင် ရိတ်သိမ်းကြပါသည်။ သီတင်းကျွတ်၊ တန်ဆောင်မုန်းလများတွင် ယာထွန်၍ ပဲအမျိုးမျိုး စိုက်ပျိုးခြင်း၊ ပြာသို၊ တပို့တွဲ၊ တပေါင်းလများတွင် ပဲရိတ်သိမ်းခြင်းများ ပြုလုပ်ကြပါသည်။ နှမ်းစိုက်ပျိုးခြင်းအတွက် ကဆုန်၊ နယုန်လများတွင် ပျိုးကြံလေ့ရှိပြီး ဝါဆို၊ ဝါခေါင်တွင် ပေါင်းရှင်း ပေါင်းနတ် လုပ်ကြပါသည်။ နှမ်းကို တော်သလင်း၊ သီတင်းကျွတ်လများ တွင်ရိတ်သိမ်းလေ့ ရှိကြသည်။ မွေးမြူရေးလုပ်ငန်းမှာလည်း တပိုင်တနိုင်း မွေးမြူရေးလုပ်ငန်းသာ ဖြစ်ပါသည်။ ကျပန်း လုပ်ကိုင်စားသောက်သူများလည်း ရှိပါသည်။

စားနပ်ရိက္ခာဖူလုံမှုမှာတန်ခူး၊ ကဆုန်၊ နယုန်၊ ဝါဆို၊ လများမှာ ခက်ခဲမှုရှိပြီး ကျန်လများမှာ သင့်တင့်ပါသည်။ စားနပ်ရိက္ခာ ခက်ခဲခြင်းမှာ အလုပ်ရှားပါးခြင်း၊ လမ်းပန်းဆက်သွယ်ရေး ခက်ခဲခြင်းကြောင့် ဖြစ်ပါသည်။

ဝင်ငွေထွက်ငွေ မျှတသောလများမှာ သီးနှံပေါ်ချိန်ဖြစ်သော တော်သလင်း၊ သီတင်းကျွတ်၊ တန်ဆောင်မုန်း၊ နတ်တော်၊ ပြာသို၊ တပို့တွဲ၊ တပေါင်းလတို့ဖြစ်ပါသည်။ ထွက်ငွေများသော လများမှာ တန်ခူး၊ ကဆုန်၊ ဝါခေါင်၊ သီတင်းကျွတ်လများ ဖြစ်ပါသည်။ ရာသီပွဲတော်များမှာ တန်ခူး၊ ကဆုန် ဝါဆို၊ ဝါခေါင်၊ တော်သလင်း၊ သီတင်းကျွတ် ၊ တန်ဆောင်မုန်း၊ ပြာသို၊ တပေါင်းလများတွင် ကျင်းပကြပါသည်။ အလုပ်ပါးသောလမှာ သီတင်းကျွတ်လ ဖြစ်ပြီး တပို့တွဲ တပေါင်းလများတွင် အလုပ်များပါသည်။

ဦးဆောင်ဆွေးနွေးသူ -ဦးညွန့်လှိုင် ၊ဒေါ်ခင်စန္ဒာထွန်း

ပါဝင်ဆွေးနွေးသူ - ကျား - ၅၁ ဦး
 - မ - ၆၂ ဦး

සාකච්ඡා: කාලය:



ප්‍රධාන වාචකයන්: ක්‍රමය



සාකච්ඡා: කාලය

ပြဿနာ ဖြေရှင်းမှု စက်ဝန်း

မြို့နယ် ...~~...~~... ကျေးရွာအုပ်စု ...~~...~~... ကျေးရွာ ...~~...~~... ရက်စွဲ ၁၈.၁.၂၀၁၆

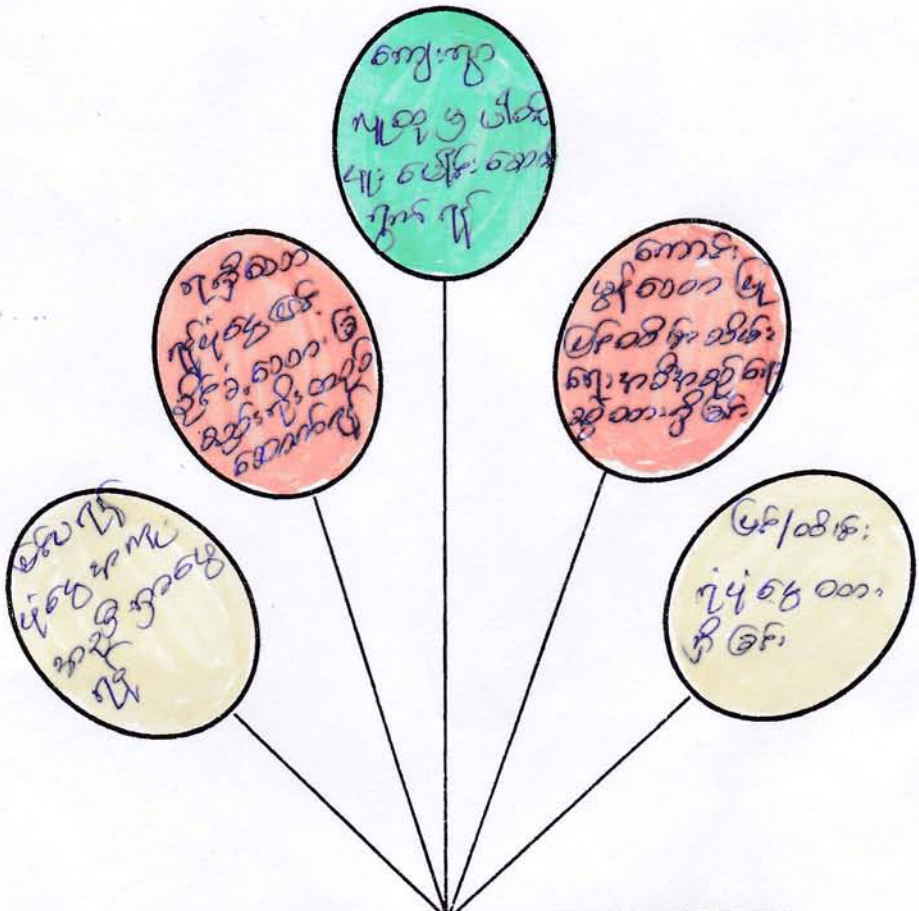

တစ်နှစ်ပတ်
၂

တောင်ကျောင်း မြေဆင်းရိုး-မရှိခြင်း
ပြဿနာ

ရရှိနေခြင်း
လုပ်အားမလေး ဖြစ်ခြင်း
မြေဆင်းရိုးမရှိခြင်းကြောင့်
သဘာဝဘေးအန္တရာယ်ကြောင့်
မြေဆင်းရိုးမရှိခြင်း

တောင်ကျောင်း
တောင်ကျောင်း

တောင်ကျောင်း
လုပ်အား မလေး
သားကျောင်း
ကျေးရွာ

ပါဝင်ဆွေးနွေးသူ -
ကျေး - ၆၁
မ - ၅၂

မှတ်တမ်းတင်သူ
Nainj
အိုးမိုး

မကွေးတိုင်းဒေသကြီး၊ စေတုတ္တရာမြို့နယ်၊ တပွင်အုပ်စု၊ တပွင်ကျေးရွာ၏
ကျောင်းခြံစည်းရိုးမရှိခြင်း ပြဿနာ သုံးသပ်ချက်များ

နေ့စွဲ - ၁၈.၁.၂၀၁၆ နေ့လည်

| | |
|-------------------|-----------------|
| စတင်ဆွေးနွေးချိန် | - ၃ : ၁၅ |
| ပြီးဆုံးချိန် | - ၄ : ၀၀ |
| ကြာချိန် | - ၀ : ၄၅ |
| နေရာ | - တပွင်ကျေးရွာ၊ |

မူကြိုကျောင်း

တပွင်ကျေးရွာ ဦးစားပေးလုပ်ငန်းခွဲအတွက် ပြဿနာသုံးသပ်ချက် အစည်းအဝေးကို တပွင်ကျေးရွာ မူကြိုကျောင်းတွင် ကျင်းပခဲ့ပါသည်။ တပွင်ကျေးရွာ၏ စာသင်ကျောင်းခြံစည်းရိုး မရှိခြင်း အခက်အခဲပြဿနာ၏ အကြောင်းအရင်းမှာ ခြံစည်းရိုး ဆောက်လုပ်ရန်အတွက် ရန်ပုံငွေမရှိခြင်း၊ ဦးဆောင်မည့် အဖွဲ့အစည်း မရှိခြင်း၊ သဘာဝဘေးအန္တရာယ်ကျရောက်ခဲ့ခြင်း၊ လုပ်အားပေးရန် အချိန်ပေးနိုင်မှု နည်းပါးခြင်း၊ ပြန်လည်ပြုပြင်မှု မရှိခြင်း တို့ဖြစ်သည်။

စာသင်ကျောင်းခြံစည်းရိုးမရှိခြင်းကြောင့် ဖြစ်ပေါ်လာသော အကျိုးဆက် အခက်အခဲ ပြဿနာများမှာ ကျေးရွာ၏စာသင်ကျောင်းအတွင်းသို့ ကျွဲ၊ နွားများ ဝင်ရောက်ခြင်း၊ ပညာသင်ကြားနေသော ကလေးသူငယ်များအတွက် အန္တရာယ်ရှိခြင်း၊ စာသင်ကျောင်းပိုင် ပစ္စည်းများ ပျောက်ရှုမှုအတွက် စိုးရိမ်ရခြင်း၊ စာသင်ကျောင်း၏ နယ်နိမိတ်အတွက် အငြင်းပွားဖွယ် ပြဿနာ ရှိလာနိုင်ခြင်းနှင့် ကျောင်း၏အင်္ဂါရပ် မပြည့်စုံခြင်းတို့ဖြစ်သည်။

တပွင်ကျေးရွာ၏ လက်ရှိကြုံတွေ့နေရသော အခက်အခဲပြဿနာများကို ဖြေရှင်းရန်နည်းလမ်းများကိုလည်း ဆက်လက်ဆွေးနွေးခဲ့ကြပါသည်။

**မကွေးတိုင်းဒေသကြီး၊ စေတုတ္ထရာမြို့နယ်၊ တပွင်အုပ်စု၊
တပွင်ကျေးရွာစာသင်ကျောင်းခြံစည်းရိုးမရှိခြင်း ပြဿနာဖြေရှင်းမှု
စက်ဝန်းအား သုံးသပ်ချက်**

နေ့စွဲ - ၁၈ . ၁၂ . ၂၀၁၅

နေ့လည်

| | |
|-------------------|----------------------------------|
| စတင်ဆွေးနွေးချိန် | - ၃ : ၁၅ |
| ပြီးဆုံးချိန် | - ၄ : ၀၀ |
| ကြာချိန် | - ၀ : ၄၅ |
| နေရာ | -တပွင်ကျေးရွာ၊ မူကြိုကျောင်း။ |

တပွင်ကျေးရွာ စာသင်ကျောင်း ခြံစည်းရိုးမရှိခြင်း ပြဿနာအား ဖြေရှင်းမှုစက်ဝန်း သုံးသပ်ချက်အစည်းအဝေးကို တပွင်ကျေးရွာ၊ မူကြိုကျောင်းတွင် ကျင်းပခဲ့ပါသည်။

တပွင်ကျေးရွာတွင် ကျောင်းခြံစည်းရိုး မရှိခြင်း အခက်အခဲပြဿနာသည် တပွင်ကျေးရွာရှိ ကျေးရွာလူထုအားလုံး တစ်နှစ်ပတ်လုံး အကျိုးဆက်များကို ခံစားနေရသည်။ ကျောင်းခြံစည်းရိုးမရှိခြင်း ပြဿနာအား ဖြေရှင်းရမည့်နည်းလမ်းများမှာ စာသင်ကျောင်းခြံစည်းရိုး ဆောက်လုပ်ရာတွင် ကျေးရွာလူထုအားလုံး ပူးပေါင်း ပါဝင်ဆောင်ရွက်ခြင်း၊ ဦးဆောင်အကောင်အထည်ဖော်မည့် အဖွဲ့အစည်း လိုအပ်ခြင်း၊ စာသင်ကျောင်းခြံစည်းရိုးဆောက်လုပ်ရန်အတွက် ကျွမ်းကျင်လုပ်သား ရှာဖွေခြင်း၊ ဆောက်လုပ်ပြီးစီးပါက ရေရှည်တည်တံ့စေရန် ပြုပြင်ထိန်းသိမ်းရေး အစီအစဉ်များရေးဆွဲခြင်း၊ ပြုပြင်ထိန်းသိမ်းရေးအဖွဲ့များ ဖွဲ့စည်းခြင်း၊ ကျေးရွာရန်ပုံငွေ ရှာဖွေခြင်း စသည်တို့ဖြင့် တပွင်ကျေးရွာတွင် စာသင်ကျောင်းခြံစည်းရိုး မရှိခြင်းပြဿနာအား ဖြေရှင်းရန် နည်းလမ်းအဆင့်ဆင့်အား ဆွေးနွေးခဲ့ကြပါသည်။

လုပ်ငန်းလိုအပ်ချက်များ ဖော်ထုတ်ခြင်း

ရက်စွဲ ၁၇.၁.၂၀၁၆

အမျိုးသား အဖွဲ့

- ၁။ ဘက်စုံကား ကား ကွင်း ဖြည့်ရန်
- ၂။ ရေပေးစေခိုက်
- ၃။ ဂွဉ်ကွင်း ကျောက်ကျောက်ပေးခင်းခြင်း
- ၄။ အင်ဂျင်စက်ဝယ်ရန် (ဂွဉ်စက်ဖိုအတွက်)
- ၅။ စာကြည့်တိုက် ဖြည့်ရန်
- ၆။ ကျားခြံ ခြင်း ခို- ဖြည့်ရန်
- ၇။ ရေကန်ဆည်
- ၈။ ကွန်ကရစ် ခြောက်စေရန် ဖြည့်ခြင်း
- ၉။ မြေပြင်ကျား အဖိုး၊ မြေကွက်၊ သံစိုက် ဖြည့်ရန်

အမျိုးသမီး အဖွဲ့

- ၁။ ရေပေးစေ ရေ
- ၂။ ဂွဉ်ကွင်းပေး ကျောက်ကျောက်ပေးခင်းခြင်း
- ၃။ ဂွဉ်စက်ဖို အင်ဂျင်
- ၄။ ဂွဉ်စက် ရေကန်ဆည်
- ၅။ စာကြည့်တိုက် ဖြည့်ရန်
- ၆။ ကား ကွင်း
- ၇။
- ၈။
- ၉။

လုပ်ငန်းလိုအပ်ချက်များ ဖော်ထုတ်ခြင်း

ရက်စွဲ -၁၆.၁၂.၂၀၁၇

အမျိုးသား အဖွဲ့

- ၁။ အင်ဂျင်မီးလင်းရေး
- ၂။ မူကြိုကျောင်း ပြုပြင်ခြင်း
- ၃။ ရေပေးဝေရေး
- ၄။ ရွာတွင်းလမ်း ပြုပြင်ခြင်း
- ၅။ မူလတန်းကျောင်းဆောင် ဆောက်လုပ်ခြင်း
- ၇။ တယ်လီဖုန်းတာဝါတိုင် တည်ဆောက်ခြင်း
- ၈။ ဘူး-တပွင် လမ်း ကျောက်ချောခင်းခြင်း

အမျိုးသမီး အဖွဲ့

- ၁။ အင်ဂျင်မီးလင်းရေး
- ၂။ မူကြိုကျောင်း ပြုပြင်ခြင်း
- ၃။ ရေပေးဝေရေး
- ၄။ ရွာတွင်းလမ်း ပြုပြင်ခြင်း
- ၅။ မူလတန်းကျောင်းဆောင် ဆောက်လုပ်ခြင်း
- ၇။ တယ်လီဖုန်းတာဝါတိုင် တည်ဆောက်ခြင်း
- ၈။ ဘူး-တပွင် လမ်း ကျောက်ချောခင်းခြင်း
- ၉။ ဆိုလာမီးလင်းရေး လုပ်ငန်း

မှတ်တမ်းတင်သူ



ဦးဝင်းနိုင်

လုပ်ငန်းဦးစားပေးအလိုက် နှိုင်းယှဉ်ဇယား

| | အားကစားကွင်း | ရေပေးစေရေ | ကျောက်ချောလမ်း | ဖိလပ်ရေး | စာကြည့်တိုက် | ကျော့ဖိတ်စဉ်းရိုး | ရေကစာညှပ် | ကုန်ကုန်ခြောက်ခြောက် | မူကြိုကျော့ဖိတ် |
|----------------------|--------------|-----------|----------------|-----------|--------------|-------------------|-----------|----------------------|-------------------|
| အားကစားကွင်း | အဆင့် ၇ | ရေပေးစေရေ | အားကစားကွင်း | ဖိလပ်ရေး | စာကြည့်တိုက် | ကျော့ဖိတ်စဉ်းရိုး | ရေကစာညှပ် | ခြောက်ခြောက် | အားကစားကွင်း |
| ရေပေးစေရေ | အဆင့် ၃ | ရေပေးစေရေ | ရေပေးစေရေ | ရေပေးစေရေ | ရေပေးစေရေ | ရေပေးစေရေ | ရေကစာညှပ် | ခြောက်ခြောက် | ရေပေးစေရေ |
| ကုန်ကုန်ခြောက်ခြောက် | အဆင့် ၃ | | | ဖိလပ်ရေး | စာကြည့်တိုက် | ကျော့ဖိတ်စဉ်းရိုး | ရေကစာညှပ် | ခြောက်ခြောက် | မူကြို |
| ဖိလပ်ရေး | အဆင့် ၄ | | | | ဖိလပ်ရေး | ဖိလပ်ရေး | ရေကစာညှပ် | ခြောက်ခြောက် | ဖိလပ်ရေး |
| စာကြည့်တိုက် | အဆင့် ၆ | | | | | ကျော့ဖိတ်စဉ်းရိုး | ရေကစာညှပ် | ခြောက်ခြောက် | စာကြည့်တိုက် |
| ကျော့ဖိတ်စဉ်းရိုး | အဆင့် ၅ | | | | | | ရေကစာညှပ် | ခြောက်ခြောက် | ကျော့ဖိတ်စဉ်းရိုး |
| ရေကစာညှပ် | အဆင့် ၂ | | | | | | | ခြောက်ခြောက် | ရေကစာညှပ် |
| ကုန်ကုန်ခြောက်ခြောက် | အဆင့် ၁ | | | | | | | | ခြောက်ခြောက် |
| မူကြိုကျော့ဖိတ် | အဆင့် ၁ | | | | | | | | |

မှတ်တမ်းတင်သူ
 King
 ဦးစိုးနိုင်

ဦးစားပေးအလိုက် နှိုင်းယှဉ်ဇယား

ရက်စွဲ - ၁၆.၁၂.၂၀၁၇

| | | | | | | |
|---|-----------------------|-------------------------------|-------------------------------|-------------------------------|-------------------------------|---|
| | အင်ဂျင်မီးလင်း ရေး | မူကြိုကျောင်း ပြုပြင်ခြင်း | ရေပေးဝေရေး | ရွာတွင်းလမ်း ပြုပြင်ခြင်း | ဆိုလာမီး လင်းရေး | မူလတန်းကျောင်း ဆောင်ဆောက် လုပ်ခြင်း |
| အင်ဂျင်မီးလင်း ရေး | | အင်ဂျင်မီးလင်း ရေး | အင်ဂျင်မီးလင်း ရေး | အင်ဂျင်မီးလင်း ရေး | အင်ဂျင်မီး လင်း ရေး | အင်ဂျင်မီးလင်း ရေး |
| မူကြိုကျောင်း ပြုပြင်ခြင်း | | | မူကြိုကျောင်း ပြုပြင်ခြင်း | မူကြိုကျောင်း ပြုပြင်ခြင်း | မူကြိုကျောင်း ပြုပြင်ခြင်း | မူကြိုကျောင်း ပြုပြင်ခြင်း |
| ရေပေးဝေရေး | | | | ရေပေးဝေရေး | ရေပေးဝေ ရေး | ရေပေးဝေရေး |
| ရွာတွင်းလမ်း ပြုပြင်ခြင်း | | | | | ရွာတွင်းလမ်း ပြုပြင်ခြင်း | ရွာတွင်းလမ်း ပြုပြင်ခြင်း |
| ဆိုလာမီး လင်းရေး | | | | | | ဆိုလာမီး လင်းရေး |
| မူလတန်းကျောင်း ဆောင်ဆောက် လုပ်ခြင်း | | | | | | |

မြတ်စွာဘုရားအား

 ဦးစားပေး

ကျေးရွာလူမှုရေး အထောက်အပံ့ဆိုင်ရာ အခက်အခဲများအပေါ် ခန့်မှန်း ငွေကြေး တွက်ချက်မှုဇယား

ရက်စွဲ

| စဉ် | ဦးစားပေး ဖြေရှင်းရမည့် အခက်အခဲ | ဖြေရှင်းနည်း | လိုအပ်သော ဘဏ္ဍာငွေ ပမာဏ | ဆောင်ရွက်မည့် ကာလ | တာဝန်ခံမည့် အဖွဲ့ | မှတ်ချက် |
|-----|--------------------------------|--------------------------|-------------------------|-------------------|-------------------------|-------------------------------------|
| ၁။ | စိုက်ပျိုးရေး ဂရုစိုက်မှု | ကွန်ကရစ် ဖြောက်စောက် | ၃၅၀,၀၀၀,၀၀၀ | - | - | လူထုမဟာမိတ် ဖွဲ့စည်းရေး ဝန်ထမ်းများ |
| ၂။ | မုန့်ချော့ရေး ဝန်ထမ်းခံရခြင်း | ရေကာ သေတ္တာ | ၃၅၀,၀၀၀,၀၀၀ | - | - | " |
| ၃။ | ဝေတာကသုံး ရေခဲကန် | ဝေတာကသုံး ရေပေးစေရေး | ၁၅၀,၀၀၀,၀၀၀ | ၂၀၀၇ | လူထုမဟာမိတ် ဖွဲ့စည်းရေး | |
| ၄။ | ကျေးရွာအုပ်စု ရေးဆွဲရေးအဖွဲ့ | အဖွဲ့အစည်း ဝန်ထမ်း | | | " | |
| ၅။ | အသစ်ကျောင်း ဖွဲ့စည်းရေး | အသစ်ကျောင်း ဖွဲ့စည်းရေး | ၂၅၀,၀၀၀,၀၀၀ | ၂၀၀၉ | " | ကျေးရွာ ဖွဲ့စည်းရေး ဝန်ထမ်း |
| ၆။ | စာပေဓာတ်ခွဲခန်း | စာပေဓာတ်ခွဲခန်း | ၅၀,၀၀၀,၀၀၀ | ၂၀၀၇ | " | |
| ၇။ | ကျေးရွာအဖွဲ့အစည်း | အဖွဲ့အစည်း | ၁၀၀,၀၀၀,၀၀၀ | ၂၀၀၈ | " | |
| ၈။ | မူကြံကျောင်း အဖွဲ့အစည်း | မူကြံကျောင်း အဖွဲ့အစည်း | ၁၀၀,၀၀၀,၀၀၀ | ၂၀၀၈ | " | |
| ၉။ | ရွာတွင်းလမ်းဖွဲ့စည်းရေး | ရွာတွင်းလမ်း ဖွဲ့စည်းရေး | | | | |
| ၁၀။ | | | | | | |

ပါဝင်ဆွေးနွေးသူ
 ကျား - ၅၁ ဦး
 မ - ၆၅ ဦး

မှတ်တမ်းတင်သူ
 [Signature]
 ဒီဂရီ

ကျေးရွာလူမှုရေး အဆောက်အဦးဆိုင်ရာ အခက်အခဲများအပေါ် ခန့်မှန်း ငွေကြေး တွက်ချက်မှုဇယား

ရက်စွဲ -၁၆.၁၂.၂၀၁၇

| စဉ် | ဦးစားပေး ဖြေရှင်းရမည့် အခက်အခဲ | ဖြေရှင်းနည်း | လိုအပ်သော ဘဏ္ဍာငွေ ပမာဏ | ဆောင်ရွက်မည့် တာလ | တာဝန်ခံမည့် အဖွဲ့ | မှတ်ချက် |
|-----|--|-----------------------------------|-------------------------|-------------------|-----------------------|----------|
| ၁။ | လျှပ်စစ်မီးပုံမှန် မရရှိခြင်း | အင်ဂျင်မီးလင်း ရေး | ၅၀၀၀၀၀ | ၂၀၁၇ | လူထုဗဟိုပြု စီမံကိန်း | |
| ၂။ | မူကြိုကျောင်းခြံစည်းရိုးအမိုးအက ၁ မကောင်းခြင်း | မူကြိုကျောင်းပြု ပြင်ခြင်း | ၆၅၀၀၀၀ | ၂၀၁၇ | လူထုဗဟိုပြု စီမံကိန်း | |
| ၃။ | နွေရာသီတွင် သောက်သုံးရေမ လုံလောက်ခြင်း | ရေပေးဝေရေး | ၁၂၀၀၀၀၀ | - | - | |
| ၄။ | ရွာတွင်းလမ်းများ ပျက်စီးနေခြင်း | ရွာတွင်းလမ်းပြု ပြင်ခြင်း | ၁၂၀၀၀၀၀ | - | - | |
| ၅။ | မီးစက်ပျက်၍လျှပ်စစ်မီးပုံမှန်မ ရခြင်း | ဆိုလာမီးလင်း ရေး | <u>၂၀၀၀၀၀၀</u> | - | - | |
| ၆။ | မူလတန်း ကျောင်းဆောင်ပျက်စီးနေခြင်း | မူလတန်းကျောင်းဆောင်ဆောက်လုပ်ခြင်း | <u>၁၈၀၀၀၀၀</u> | - | - | |

ပါဝင်ဆွေးနွေးသူ

ကျား -၈၁ ဦး

မ -၇၃ ဦး

မှတ်တမ်းတင်သူ



ဦးဝင်းနိုင်

မကွေးတိုင်းဒေသကြီး၊ စေတုတ္တရာမြို့နယ်၊ တပွင်အုပ်စု၊ တပွင်ကျေးရွာ၏
အဖွဲ့အစည်းချိတ်ဆက်မှုဆိုင်ရာသုံးသပ်ချက်များ

နေ့စွဲ - ၁၈ . ၁ . ၂၀၁၆

| | |
|-------------------|-------------------------------|
| စတင်ဆွေးနွေးချိန် | - ညနေ ၄:၀၀ |
| ပြီးဆုံးချိန် | - ညနေ ၄:၃၀ |
| ကြာချိန် | - ၀ : ၃၀ |
| နေရာ | - တပွင်ကျေးရွာ၊ မူကြိုကျောင်း |

မကွေးတိုင်းဒေသကြီး၊ စေတုတ္တရာမြို့နယ်၊ တပွင်အုပ်စု၊ တပွင်ကျေးရွာတွင် ရှိသော အဖွဲ့အစည်းများမှာ ကျေးရွာအုပ်ချုပ်ရေးအဖွဲ့၊ ကျောင်းကော်မတီအဖွဲ့၊ ဆေးရုံကော်မတီအဖွဲ့၊ ဖွဲ့ထောက်အဖွဲ့ (လူထုဗဟိုပြုစီမံကိန်း)၊ မြောင်းကော်မတီအဖွဲ့၊ မီးကော်မတီအဖွဲ့၊ ဝတ်အသင်းအဖွဲ့၊ သမကော်မတီအဖွဲ့၊ လူငယ်အဖွဲ့၊ Save The Children အဖွဲ့တို့ဖြစ်ပါ သည်။ ကျေးရွာတွင်းရှိအဖွဲ့အစည်းများသည် ကျေးရွာဖွံ့ဖြိုးတိုးတက်ရေးအတွက် ကျေးရွာလူထုနှင့် ညှိနှိုင်းတိုင်ပင်၍ လုပ်ဆောင်ကြပါသည်။ ၎င်းအဖွဲ့များသည် တပွင်ကျေးရွာအတွင်းရှိ ကျေးရွာသူ/ရွာသားများဖြင့် ဖွဲ့စည်းထားပြီး တပွင်ကျေးရွာ ကောင်းကျိုးကို ဆောင်ရွက်နေသော ကျေးရွာအတွင်းရှိအဖွဲ့များဖြစ်ပါသည်။



ထိုပြင်တပွင်ကျေးရွာ၏ဖွံ့ဖြိုးရေးကို အထောက်အကူ ပေးလျက်ရှိသော အခြားအဖွဲ့အစည်းများမှာ မြို့နယ်အုပ်ချုပ်ရေးအဖွဲ့၊ လဝက၊ မြို့နယ်မီးသတ်တပ်ဖွဲ့၊ ကျေးလက်ဦးစီးဌာန၊ ရဲစခန်း၊ ကျန်းမာရေး၊ ပညာရေး၊ သစ်တော၊ Sav The Children၊ ပြန်ဆက်၊

- စိုက်ဘဏ်၊ မြေစာရင်း၊ သမ စသည့်အဖွဲ့များလည်းရှိပါသည်။
- ဦးဆောင်ဆွေးနွေးသူ - ဦးညွန့်လှိုင်၊ ဒေါ်ချောစု
- ပါဝင်ဆွေးနွေးသူ - ကျား- ၂၂ ဦး
- မ - ၃၆ ဦး

ပင့်ကူအိမ် သုံးသပ်ခြင်း (Cobweb)

အမျိုးသမီး အဖွဲ့ / အမျိုးသား အဖွဲ့

ရက်စွဲ 17.1.2016

မာမျိုးသား - 
 မာမျိုးသမီး - 

အလုပ်အကိုင်
 အခွင့်အလမ်း

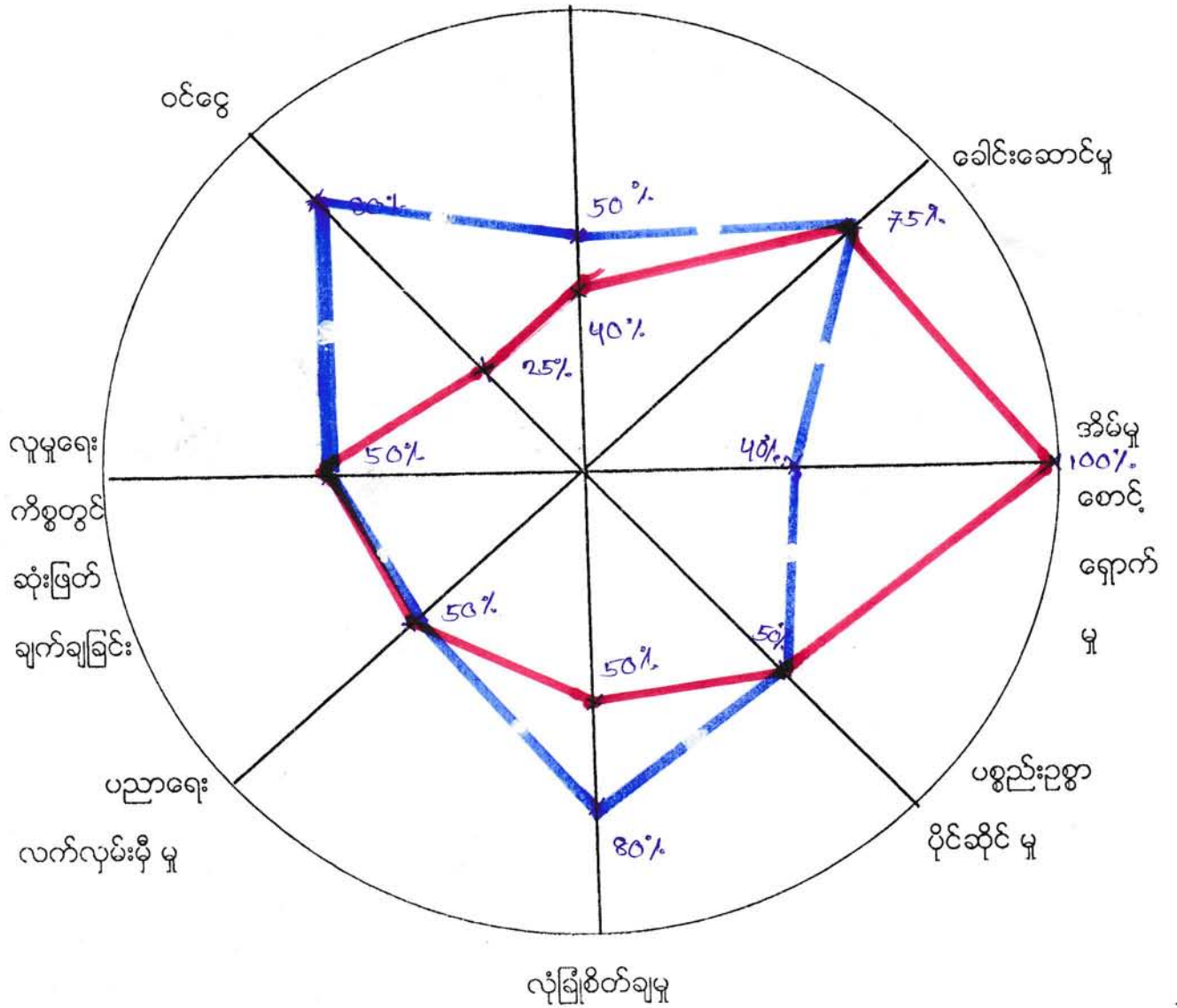

**မကွေးတိုင်းဒေသကြီး၊ စေတုတ္တရာမြို့နယ်၊ တပွင်အုပ်စု၊ တပွင်ကျေးရွာ၏
အမျိုးသားနှင့်အမျိုးသမီးများ၏ ကဏ္ဍအခြေအနေသုံးသပ်ချက်များ**

| | |
|-------------------|----------------------------------|
| နေ့စွဲ | - ၁၇.၁.၂၀၁၆ နေ့လည် |
| စတင်ဆွေးနွေးချိန် | - ၃ : ၁၅ |
| ပြီးဆုံးချိန် | - ၃ : ၄၅ |
| ကြာချိန် | - ၀ : ၃၀ |
| နေရာ | - တပွင်ကျေးရွာ၊ မူကြိုကျောင်း |

တပွင်အုပ်စု၊ တပွင်ကျေးရွာတွင် နေ့လည်(၁:၀၀)နာရီတွင် အစည်းအဝေးကို စတင်ကျင်းပခဲ့သည်။ အမျိုးသားနှင့် အမျိုးသမီးများ၏ အခြေအနေ သုံးသပ်ချက်များကိုလည်း အပြန်အလှန် ဆွေးနွေးခဲ့ပါသည်။ အမျိုးသားနှင့် အမျိုးသမီးများ၏ ကဏ္ဍ အခြေအနေ သုံးသပ်ချက်များကို ခေါင်းစဉ် (၈) ခု ဖြင့် ဆွေးနွေးခဲ့သည်။ (၁) အလုပ်အကိုင်အခွင့်အလမ်းရရှိမှု၊ (၂)ခေါင်းဆောင်နိုင်မှုအခြေအနေ၊ (၃)အိမ်မှုကိစ္စဆောင်ရွက်မှု၊ (၄)အရင်းအမြစ်ပေါ်အသုံးချမှု၊ (၅)လုံခြုံစိတ်ချရမှု၊ (၆)ပညာသင်ကြားခွင့်ရရှိမှု၊ (၇) လူမှုရေးကိစ္စတွင် ဆုံးဖြတ်ချက်ချနိုင်မှု၊ (၈)ဝင်ငွေရရှိမှုတို့ဖြစ်သည်။

အလုပ်အကိုင် အခွင့်အလမ်းရရှိမှု

တပွင်ကျေးရွာ၏ အမျိုးသားနှင့်အမျိုးသမီးများ အလုပ်အကိုင်အခွင့်အလမ်းရရှိမှု သုံးသပ်ချက်တွင် အမျိုးသားများသည် (၅၀) ရာခိုင်နှုန်းရရှိပြီး အမျိုးသမီးများသည် (၄၀) ရာခိုင်နှုန်း ရှိပါသည်။ အမျိုးသမီးများသည် အမျိုးသားများထက် အလုပ်အကိုင်အခွင့်အလမ်းရရှိမှု နည်းနေခြင်းမှာ ကျေးရွာတွင် အမျိုးသားများ လုပ်ကိုင်နိုင်သော လုပ်ငန်းများပြားခြင်း၊ လုပ်သားငှားရမ်းရာတွင် အမျိုးသားများကိုသာ ငှားရမ်းကြခြင်း၊ အမျိုးသမီးများ လုပ်ကိုင် ဆောင်ရွက်နိုင်သော လုပ်ငန်းနည်းပါးခြင်း တို့ကြောင့်ဖြစ်သည်။

ခေါင်းဆောင်နိုင်မှုအခြေအနေ

တပွင့်ကျေးရွာ၏ အမျိုးသားနှင့် အမျိုးသမီးများ၏ ခေါင်းဆောင်နိုင်မှု အခြေအနေ သုံးသပ်ချက်တွင် အမျိုးသားများသည် (၇၅) ရာခိုင်နှုန်းရရှိပြီး အမျိုးသမီးများသည် (၇၅) ရာခိုင်နှုန်းရရှိပါသည်။ အမျိုးသမီးများသည် အမျိုးသားများနှင့် ခေါင်းဆောင်နိုင်မှုအခြေအနေ တူနေခြင်းမှာ အမျိုးသမီးများသည် နေ့စဉ် အိမ်မှုကိစ္စများ ကိုဆောင်ရွက်နေရသော်လည်း အမျိုးသားများမှ ခေါင်းဆောင်ခွင့်ပေးထားသောကြောင့် အမျိုးသမီးများ ဦးဆောင်နိုင်မှု တူညီနေခြင်းဖြစ်သည်။

အိမ်မှုကိစ္စဆောင်ရွက်မှု

တပွင့်ကျေးရွာ၏ အမျိုးသားနှင့် အမျိုးသမီးများ အိမ်မှုကိစ္စဆောင်ရွက်မှု သုံးသပ် ချက်တွင် အမျိုးသားများသည် (၄၀) ရာခိုင်နှုန်း ရရှိပြီး အမျိုးသမီးများသည် (၁၀၀) ရာခိုင်နှုန်း ရရှိသည်။ အမျိုးသမီးများသည် နေ့စဉ်အိမ်မှုကိစ္စလုပ်ငန်းများဖြစ်သော ထမင်းဟင်းချက်၊ အဝတ်လျှော်၊ အိမ်သန့်ရှင်းရေး၊ သားသမီးဝေယျာဝစ္စများကို နေ့စဉ် လုပ်ဆောင်ပေးကြရပါသည်။ အမျိုးသားများသည် မိသားစုစားဝတ်နေရေးအတွက် ဝင်ငွေရှာဖွေရသဖြင့် အိမ်မှု ကိစ္စများကို ကူညီဆောင်ရွက်မပေးနိုင်ကြသောကြောင့် အားနည်းခြင်း ဖြစ်ပါသည်။

အရင်းအမြစ်ပေါ် အသုံးချမှု

တပွင့်ကျေးရွာ၏ အမျိုးသားနှင့် အမျိုးသမီးများ၏ အရင်းအမြစ်အပေါ် အသုံးချမှု သုံးသပ်ချက်တွင် အမျိုးသားများသည် (၅၀) ရာခိုင်နှုန်းရရှိပြီး အမျိုးသမီးများမှာ (၅၀) ရာခိုင်နှုန်းရရှိပါသည်။ ဤသို့တူညီနေခြင်းမှာ အစဉ်အလာအရ အရင်းအမြစ်ပေါ် မှီခိုလုပ်ကိုင်နေသော လုပ်ငန်းများမှာ မိရိုးဖလာ တောင်သူလုပ်ငန်းဖြစ်နေခြင်း ကြောင့်ဖြစ်သည်။

လုံခြုံစိတ်ချရမှု

တပွင့်ကျေးရွာ၏ အမျိုးသားနှင့် အမျိုးသမီးများ လုံခြုံစိတ်ချရမှု သုံးသပ်ချက်တွင် အမျိုးသားများသည် (၈၀) ရာခိုင်နှုန်းရရှိပြီး အမျိုးသမီးများသည် (၅၀) ရာခိုင်နှုန်းရ ရှိပါသည်။ အမျိုးသမီးများသည် အမျိုးသားများနှင့် ခန္ဓာဗေဒဖွဲ့စည်းပုံ မတူညီခြင်းနှင့် ရှေးရိုးအစဉ်အလာ အလေ့အကျင့်လည်း ဖြစ်ပါသည်။

ပညာရေးလက်လှမ်းမီမှု

တပွင့်ကျေးရွာ၏ အမျိုးသားနှင့်အမျိုးသမီးများ ပညာရေးလက်လှမ်းမီမှုသုံးသပ် ချက်တွင် အမျိုးသားများသည်(၅၀)ရာခိုင်နှုန်းရရှိပြီး အမျိုးသမီးများသည် (၅၀)ရာခိုင် နှုန်းရှိပါသည်။ အမျိုးသမီးများသည် အမျိုးသားများနှင့် ပညာရေးလက်လှမ်းမီမှု တူညီနေခြင်းမှာ အမျိုးသမီးများသည် မျိုးသားများ၏ စောင့်ရှောက်မှုကို ရရှိခြင်း၊ ကျေးရွာအနီးအနားတွင် အထက်တန်းဆင့်ပညာ သင်ယူနိုင်ခြင်း တို့ကြောင့်ဖြစ်ပါသည်။

လူမှုရေးကိစ္စများတွင် ဆုံးဖြတ်ချက်ချခြင်း

တပွင့်ကျေးရွာ၏ အမျိုးသားနှင့်အမျိုးသမီးများ လူမှုရေးကိစ္စတွင် ဆုံးဖြတ်ချက် ချခြင်းသုံးသပ်ချက်တွင် အမျိုးသားများသည် (၅၀) ရာခိုင်နှုန်းရရှိပြီး အမျိုးသမီးများသည် (၅၀)ရာခိုင်နှုန်းရရှိပါသည်။ အမျိုးသမီးများသည် လူမှုရေးကိစ္စများတွင် ဆုံးဖြတ်ချက်ချခြင်း ရာခိုင်နှုန်း တူညီနေခြင်းမှာ ကျေးရွာတွင်းရှိ အမျိုးသားများမှ လက်တွဲခေါ်ယူမှု အလေ့အကျင့် အားသာနေခြင်း ကြောင့်ဖြစ်ပါသည်။

ဝင်ငွေရရှိမှု

တပွင့်ကျေးရွာ၏ အမျိုးသားနှင့်အမျိုးသမီးများ ဝင်ငွေရရှိမှုသုံးသပ်ချက်တွင် အမျိုးသားများသည် (၈၀) ရာခိုင်နှုန်းရရှိပြီး အမျိုးသမီးများသည် (၂၅) ရာခိုင်နှုန်း ရရှိပါသည်။ အမျိုးသမီးများသည် အမျိုးသားများထက် ဝင်ငွေရရှိမှု နည်းနေခြင်းမှာ အမျိုးသမီးများ သည် နေ့စဉ် အိမ်မှုကိစ္စများကို ဆောင်ရွက်ရခြင်း၊ အမျိုးသမီးများ နှင့်အမျိုးသားများ လုပ်အားခများမတူညီခြင်း၊ နေ့စဉ် ဝင်ငွေရရှိနိုင်သော အသက်မွေးမှု နည်းပညာတတ်မြောက်မှု နည်းပါးခြင်းတို့ကြောင့် ဖြစ်ပါသည်။ ထို့ကြောင့် အမျိုးသမီးများအား အသက်မွေးမှု နည်းပညာနှင့် ဈေးကွက်ချိတ်ဆက်ခြင်းတို့ ဆောင်ရွက်ပေးခြင်းဖြင့် ဝင်ငွေအခွင့်အလမ်း တိုးတက်လာမည် ဖြစ်ပါသည်။

ပြဿနာအနှစ်ချုပ် နှင့် အကြံပြုချက်

နေ့စဉ်ဝင်ငွေရရှိနိုင်သော လုပ်ငန်းများမရှိခြင်း၊ အမျိုးသမီးများလုပ်ကိုင်ဆောင်ရွက် နိုင်သော လုပ်ငန်းနည်းပါးခြင်း၊ အမျိုးသမီးများအား စွမ်းဆောင်ရည်မြှင့်တင်ပေးရန်လိုအပ်ခြင်း၊ အရင်းအမြစ်ပေါ် အခြေခံ၍ အသက်မွေးဝမ်းကျောင်းဆိုင်ရာ နည်းပညာသင်တန်းများ ပေးရန်လိုအပ်ခြင်း၊ ဈေးကွက်များနှင့် ချိတ်ဆက်ဆောင်ရွက်ပေးရန် လိုအပ်ခြင်းတို့ ဖြစ်ပါသည်။

ကျေးရွာ၏အနာဂတ်ရှုပါရုံမြင်ကွင်းဖော်ထုတ်ခြင်း

(၅)နှစ်တာမြင်ကွင်းပုံ

ရက်စွဲ ၃.၈.၂၀၁၆

| အချိန် | အမျိုးသားတစ်နေ့တာ လုပ်ဆောင်ချက် |
|--------|----------------------------------|
| ၁:၀၀ | အိပ်ချိန် |
| ၂:၀၀ | " |
| ၃:၀၀ | " |
| ၄:၀၀ | အိပ်ရာထချိန် |
| ၅:၀၀ | အာရုံစာစားသည် |
| ၆:၀၀ | လုပ်ငန်းခွင်သို့အလုပ်ခွာလုပ်သည်။ |
| ၇:၀၀ | " |
| ၈:၀၀ | " |
| ၉:၀၀ | " |
| ၁၀:၀၀ | " |
| ၁၁:၀၀ | အိပ်ဖြူ ၂ နေ့ချိန် ၁၁ နာရီ |
| ၁၂:၀၀ | ဝမ်းစားစားသည် |
| ၁၃:၀၀ | အနားယူသည် |
| ၁၄:၀၀ | " |
| ၁၅:၀၀ | လုပ်ငန်းခွင်သို့အလုပ်ခွာလုပ်သည်။ |
| ၁၆:၀၀ | " |
| ၁၇:၀၀ | " |
| ၁၈:၀၀ | " |
| ၁၉:၀၀ | အိပ်ဖြူ ၂ နေ့ချိန် ၁၁ နာရီ |
| ၂၀:၀၀ | ဝမ်းစားစား၊ အလုပ်ကိစ္စတိုက်ခွပ် |
| ၂၁:၀၀ | မိမိပိုင်ကြည့် |
| ၂၂:၀၀ | အနားယူခြင်း၊ အိပ်သည်။ |
| ၂၃:၀၀ | အိပ်စက်သည်။ |
| ၂၄:၀၀ | " |

| အချိန် | အမျိုးသမီးတစ်နေ့တာ လုပ်ဆောင်ချက် |
|--------|----------------------------------|
| ၁:၀၀ | အိပ်ချိန် |
| ၂:၀၀ | " |
| ၃:၀၀ | " |
| ၄:၀၀ | အိပ်ရာထ၊ ဝမ်းစားချက်သည်။ |
| ၅:၀၀ | ခွမ်းပျိုသည်၊ ဝမ်းစားစားသည်။ |
| ၆:၀၀ | ထင်းခွေခွားသည် |
| ၇:၀၀ | ထင်းခွေဖြုတ်ပြီး ယာခင်းခွားသည်။ |
| ၈:၀၀ | ယာခင်းမှဖြုတ် ကလေးကျောင်းပို့ |
| ၉:၀၀ | ဝမ်းစားစား၊ ချက်ပြုတ်ရန်ပြင်ဆင် |
| ၁၀:၀၀ | ဝမ်းစားစား၊ ချက်ပြုတ်သည်။ |
| ၁၁:၀၀ | အဝတ်လျှော်၊ နေချိန် ၁၁ နာရီ |
| ၁၂:၀၀ | ဝမ်းစားစားသည်။ |
| ၁၃:၀၀ | အနားယူသည် |
| ၁၄:၀၀ | " |
| ၁၅:၀၀ | ယာခင်းမှဖြုတ်ယာခင်းသည် |
| ၁၆:၀၀ | " |
| ၁၇:၀၀ | " |
| ၁၈:၀၀ | ရေဆပ်၊ ဝမ်းစားချက် |
| ၁၉:၀၀ | နေချိန် |
| ၂၀:၀၀ | ဝမ်းစားစား၊ အလုပ်ကိစ္စတိုက်ခွပ် |
| ၂၁:၀၀ | မိမိပိုင်ကြည့် |
| ၂၂:၀၀ | အနားယူခြင်းသည်၊ အိပ်သည်။ |
| ၂၃:၀၀ | အိပ်သည်။ |
| ၂၄:၀၀ | " |

မှတ်တမ်းတင်သူ

Umying
ဒေါ်စန္ဒာစိန်

မကွေးတိုင်းဒေသကြီး၊ စေတုတ္ထရာမြို့နယ်၊ တပွင်အုပ်စု၊ တပွင် ကျေးရွာတွင် ရှိသော အမျိုးသား၊ အမျိုးသားအမျိုးသမီးများ၏ တစ်နေ့တာအလုပ်ချိန်ပြ ဇယားအား သပ်ချက်

| | |
|-------------------|--------------------|
| နေ့စွဲ | - ၁၈.၁.၂၀၁၆ နေ့လယ် |
| စတင်ဆွေးနွေးချိန် | - ၁၂ : ၄၅ |
| ပြီးဆုံးချိန် | - ၁ : ၃၀ |
| ကြာချိန် | - ၀ : ၄၅ |
| နေရာ | - တပွင်ကျေးရွာ၊ |
| | မူကြိုကျောင်း |

တပွင်ကျေးရွာ မူကြိုကျောင်းတွင် (၁၈.၁.၂၀၁၆) ရက်နေ့က ပြုလုပ်ခဲ့သော ရွာလုံးကျွတ် ကျေးရွာအစည်းအဝေးတွင် အမျိုးသား၊ အမျိုးသမီးများ တစ်နေ့တာအလုပ်ချိန်ဇယား သုံးသပ်ချက်တွင် တပွင်ကျေးရွာအတွင်းရှိသော အမျိုးသမီးများသည် နံနက် (၄) နာရီတွင် ထပြီးထမင်းချက်ကြသည်။ နံနက်(၅)နာရီခန့်တွင် ဆွမ်းပို.နံနက်စာ ထမင်းစားသောက်ပြီး နံနက် (၆) နာရီခန့်တွင် ထင်းခွေသွားကြသည်။ နံနက် (၇) နာရီတွင် ထင်းခွေပြန်၊ ကလေးကျောင်းပို.ပြီး ယာခင်းသို့ သွားပါသည်။ (၉) နာရီမှစတင်ကာနေ့လည်စာပြင်ဆင်ချက်ပြုတ်ပြီး(၁၁) နာရီတွင် ရေချိုး၊ အဝတ်လျှော်၊(၁၂)နာရီတွင် နေ့လည်စာ ထမင်းစားခြင်းတို့ကိုပြုလုပ်ပြီး ခေတ္တအနားယူကြသည်။ နေ့လယ်(၃)နာရီတွင် ယက်ကန်းရက်/ အိမ်မှုကိစ္စလုပ်ကာ ညနေ(၆)နာရီတွင် အလုပ်သိမ်း၍ ရေခပ်၊ထမင်းချက်၊ ရေချိုး၊ အဝတ်လျှော်ကာ ည(၈)နာရီတွင် ကလေးများကို ထမင်းကျွေး၊ ညစာစားပြီး အနားယူ နောက်နေ့လုပ်ငန်းကိစ္စများ တိုင်ပင်ပြင်ဆင်ပြီး ည (၉) နာရီတွင် ဗွီဒီယိုကြည့်၊ (၁၀) နာရီတွင် ဘုရားဝတ်ပြု အိပ်ယာဝင်ခဲ့သည်။ ထို့ကြောင့်တပွင်ကျေးရွာရှိ အမျိုးသမီးများသည် အနားယူချိန် အနည်းငယ်သာရှိပြီး အလုပ်ချိန် များလွန်းလှသည်။

တပွင်ကျေးရွာရှိ အမျိုးသားများသည် နံနက် (၄) နာရီတွင်အိပ်ယာထ (၅) နာရီတွင် နံနက်စာစားပြီး (၆) နာရီခန့်တွင် အလုပ်သွားကြပါသည်။ (၁၁) နာရီတွင်အိမ်ပြန်၊ ရေချိုး၊ နံနက် (၁၂) နာရီတွင် ထမင်းစားကာ ခေတ္တအနားယူပြီး (၃)နာရီတွင် အလုပ် ပြန်ဆင်းကြပါသည်။ ညနေ (၇)နာရီတွင် အလုပ်မှပြန်ကာ နွားစာကျွေးခြင်း၊ ရေချိုးခြင်းတို့ကို ပြုလုပ်ပြီး အနားယူကြပါသည်။

ထို့နောက် ညနေ(၈)နာရီခန့်တွင် ညစာထမင်းစားပြီး လူမှုရေးကိစ္စ စီးပွားရေးကိစ္စများ ဆွေးနွေး၊ အပေါင်းအသင်း ဆွေမျိုးများ၏ အိမ်သို့သွားလည် /ဗွီဒီယိုကြည့်ပါသည်။ ထို့နောက် ည (၁၀) နာရီခန့်တွင် ဘုရားဝတ်ပြု၍ အိပ်ယာဝင်ကြပါသည်။ တပွင့်ကျေးရွာရှိ အမျိုးသားများသည် အနားယူချိန် (၉) နာရီခန့်ရှိပြီး အလုပ်လုပ်ချိန်မှာ (၉) နာရီခန့်ရှိပါသည်။

ဦးဆောင်ဆွေးနွေးသူ - ဦးဝင်းနိုင်၊ဒေါ်ခင်စန္ဒာထွန်း

ပါဝင်ဆွေးနွေးသူ - ကျား - ၂၂ ဦး

-မ - ၃၆ ဦး

കോളേജ്



മുസ്ലിം

- കോളേജ്
- മസ്ജിദ്
- മുസ്ലിം
- റോഡ്
- സൂര്യൻ
- വീട്
- ഹോസ്പിറ്റൽ

കോളേജ്

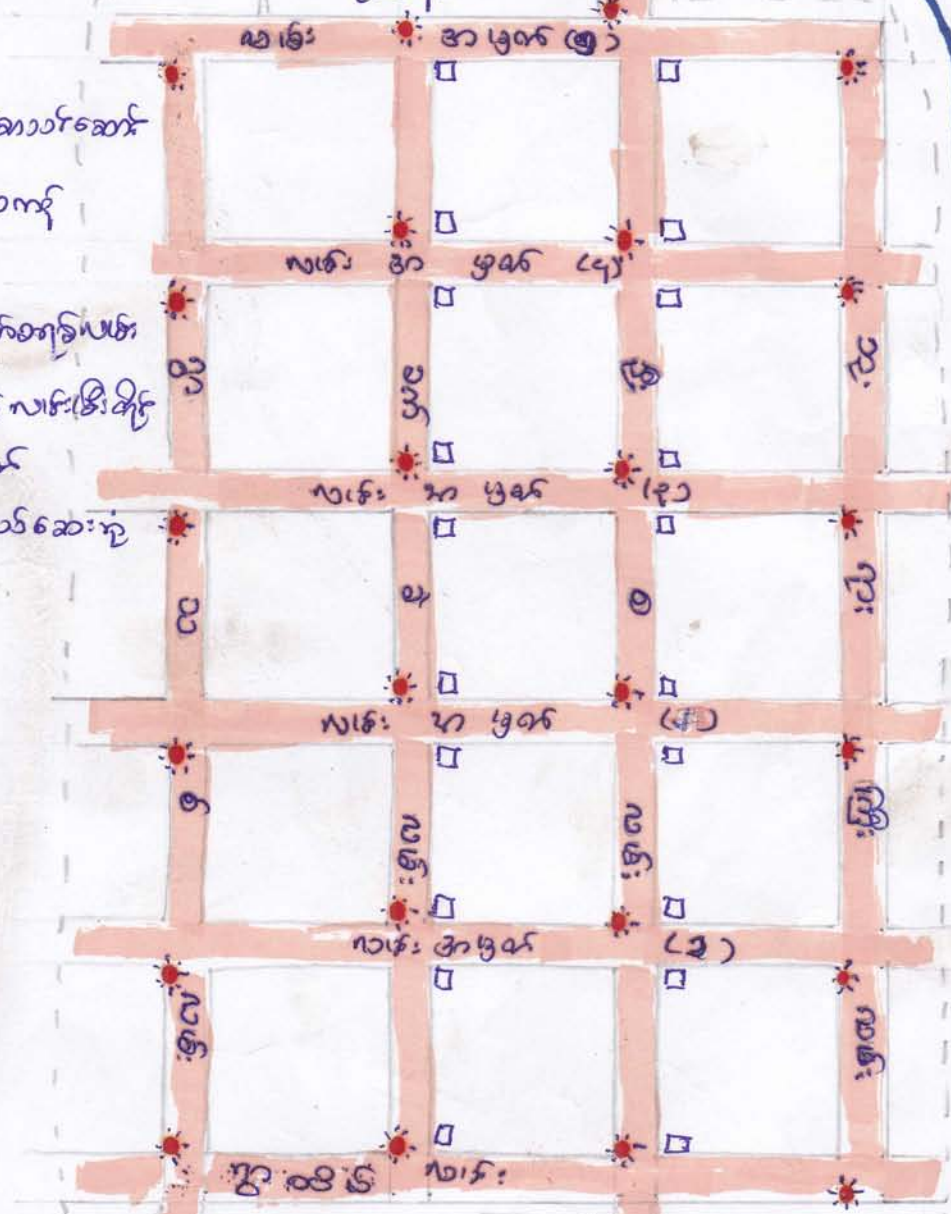

കോളേജ് റോഡ്

കോളേജ് റോഡ്

കോളേജ്



കോളേജ്

കോളേജ്

കോളേജ്

കോളേജ് റോഡ്



**မကွေးတိုင်းဒေသကြီး၊ စေတုတ္တရာမြို့နယ်၊ တပွင်အုပ်စု၊ တပွင်ကျေးရွာ၏ လူမှုရေးပြ
မြေပုံသုံးသပ်ချက်။**

နေ့စွဲ - ၁၇၊ ၁၊ ၂၀၁၆

နေရာ - မူကြိုကျောင်း၊ တပွင်ကျေးရွာ

မကွေးတိုင်းဒေသကြီး၊ စေတုတ္တရာမြို့နယ်၊ တပွင်အုပ်စု၊ တပွင်ကျေးရွာကို သက္ကရာဇ် ၅၅၅ ခုနှစ်တွင် စတင်တည်ထောင်ခဲ့ကြောင်း သိရှိရပါသည်။ တပွင်ကျေးရွာသည် ယခုအခါအိမ်ခြေပေါင်း (၁၉၃) အိမ်ရှိပြီး လူဦးရေ အမျိုးသား (၃၂၁) ဦး၊ အမျိုးသမီး (၃၉၈) ဦး ရှိပါသည်။ တပွင်ကျေးရွာရှိ လမ်းများအားလုံးသည် မြေသားလမ်းများ ဖြစ်ပါသည်။ ၂၀၁၅ ခုနှစ် ရေဘေးအပြီးတွင် တယ်လီနော၏ ထောက်ပံ့ရုံပုံငွေဖြင့် NAG မှ အဓိကလမ်းမများအား မုန်းချောင်းကျောက်ရောမြေ ခင်းခြင်း လုပ်ငန်းကို အကောင်အထည်ဖော် ဆောင်ရွက်ခဲ့ပါသည်။ တပွင်ကျေးရွာတွင် ရွာဦးဘုန်းတော်ကြီးကျောင်း တစ်ကျောင်းရှိပါသည်။ ကျေးရွာသူ ကျေးရွာသား အားလုံး ဗုဒ္ဓဘာသာကို ကိုးကွယ်ကြပြီး အခြားဘာသာ ကိုးကွယ်သူများ မရှိပါ။ တပွင်ကျေးရွာ၏ အဓိကအသက်မွေးဝမ်းကျောင်းလုပ်ငန်းမှာ လယ်ယာလုပ်ကိုင်ခြင်း လုပ်ငန်းဖြစ်ပြီး ကျဘမ်း လုပ်ကိုင်သူများလည်း ရှိသည်။ မွေးမြူရေးလုပ်ငန်းကို တနိုင်တပိုင်သာ လုပ်ကိုင်ကြသည်။ အများစုနေထိုင်သော အိမ်ပုံသဏ္ဍာန်မှာ သက္ကယ်မိုး၊ ထရံကာ၊ ဝါးကြမ်းခင်းများဖြစ်ကြသည်။ ၂၀၁၅ - ခုနှစ် ရေဘေးကျရောက်စဉ်က တပွင်ကျေးရွာ၏ စိုက်ပျိုး ရေသွင်းမြောင်းဘောင်မှာ အကြီးအကျယ် ထိခိုက်ပျက်စီးခဲ့ရသည်။

သောက်သုံးရေရရှိမှု

တပွင်ကျေးရွာတွင် သောက်သုံးရေကို လက်တူးတွင်းကျယ်များမှရရှိသည်။ လက်တူးတွင်းကျယ်ရေတွင်းများကို တပွင်ကျေးရွာ၏ အရှေ့ခြမ်းနှင့် အနောက်ခြမ်းတွင် တွေ့ရပြီး ရေတွင်း ပေါင်း (၁၁) တွင်းခန့် ရှိသည်။ ရွာလယ်ကုန်းမြင့်ပိုင်းတွင် ရေတွင်းများမရှိ၍ ရွာလယ်ပိုင်းတွင် နေထိုင်သူများ အနေဖြင့် နီးစပ်ရာရေတွင်းများသို့ သွားရောက်ရေခပ်ရခြင်း၊ လက်ငင်ပုံးဖြင့်သာ ရေငင်ရခြင်း များကြောင့် ရွာလယ်ပိုင်းရှိ ကလေးများနှင့် သက်ကြီးရွယ်အိုများမှာ သောက်သုံးရေ လက်လှမ်းမှီစွာသုံးစွဲရန် အခက်အခဲရှိပါသည်။ သာမန်အားဖြင့် တပွင်ကျေးရွာသည် ရေဖြန့်ဝေစနစ် ရှိပါက ကျေးရွာတစ်ခုလုံး သောက်သုံးရေကို ပိုမိုလွယ်ကူလုံလောက်စွာ ရရှိမည်ဖြစ်ပါသည်။

လမ်းပန်းဆက်သွယ်ရေး

တပွင်ကျေးရွာ၏ လမ်းမများနှင့် လမ်းသွယ်များအားလုံးသည် မြေသားလမ်းများ ဖြစ်ကြပါသည်။ ၂၀၁၅ - ခုနှစ် ရေဘေးသင့်ပြီးနောက် တယ်လီနော၏ ထောက်ပံ့ရန်ပုံငွေဖြင့် ကျေးရွာလမ်းမ (၃) ခုအား မုန်းချောင်းကျောက်ရောမြေ ခင်းခွဲသော်လည်း ရန်ပုံငွေမလောက်ခြင်းကြောင့် လိုအပ်ချက်များရှိခဲ့သည်။ ကျေးရွာလမ်းများမှာ လမ်းဘေးရေနှုတ်မြောင်းများ မရှိသောကြောင့် ရေတိုက်စားမှုဒဏ်ကို ခံစားရပြီး အချို့လမ်းသွယ်များမှာ မော်တော်ကား၊ ဆိုင်ကယ်နှင့် စက်ဘီးများသွားလာရန် ခက်ခဲလျက်ရှိပါသည်။ ဘူးကျေးရွာနှင့် တပွင်ကျေးရွာကို ဆက်သွယ်ထားသော ကျေးရွာချင်းဆက်လမ်းမှာလည်း အတက်အဆင်းများ ကြီးမားပြီး များစွာဆိုးရွားလှပါသည်။ အချုပ်အားဖြင့် တပွင်ကျေးရွာ၏ လမ်းသွယ်များမှာ ကလေးများနှင့် သက်ကြီးရွယ်အိုများအတွက် အခက်အခဲများ ကြုံတွေ့ရလျက်ရှိပါသည်။

ပညာရေး

တပွင်ကျေးရွာတွင် မူလတန်းကြိုကျောင်း၊ မူလတန်းကျောင်းနှင့် အလယ်တန်းကျောင်းခွဲများ ရှိပါသည်။ အထက်တန်းဆင့်ပညာကို တပွင်ကျေးရွာနှင့် (၂) မိုင်ခန့် ကွာဝေးသော တန့်လည်ကျင်း ကျေးရွာသို့ သွားရောက်သင်ကြားကြရသည်။ တပွင်ရွာနှင့် တန့်လည်ကျင်းရွာမှာ မုန်းချောင်းခြားနေသဖြင့် မိုးရာသီ ရေများချိန်တွင် အသက်အန္တရာယ်စိုးရိမ်ရသည်အထိ အခက်အခဲ ကြုံတွေ့ကြရပါသည်။ ၂၀၁၅-၁၆ ပညာသင်နှစ်တွင် တပွင်ကျေးရွာ၏ ကျောင်းသားအင်အား အနေဖြင့် မူလတန်းဆင့်တွင် ကျား (၂၄) ယောက်၊ မ (၂၆) ယောက်၊ စုစုပေါင်း (၅၀) ယောက်၊ အလယ်တန်းဆင့်တွင် ကျား (၂၅) ယောက်၊ မ (၂၉) ယောက်၊ စုစုပေါင်း (၅၄) ယောက်ရှိပါသည်။ တပွင်ကျေးရွာ စာသင်ကျောင်းတွင် စာသင်ဆောင် (၂) ဆောင်ရှိပြီး မူလစာသင်ဆောင်မှာ လွန်ခဲ့သော ၁၉၆၀ ပြည့်လွန်နှစ်များက တည်ဆောက်ခဲ့သော ကျောင်းဆောင်ဖြစ် သောကြောင့် နံရံများ ကြမ်းခင်းများမှာ ဆိုးရွားစွာ ပျက်စီးလျက်ရှိပြီး အလွန်အန္တရာယ်များ သောကျောင်းဆောင်တစ်ဆောင်ဖြစ်သည်။ အခြား စာသင်ဆောင်တစ်ဆောင်မှာ ကျေးရွာ မှကိုယ်ထူ ကိုယ်ထ တည်ဆောက်ထားသော ကျောင်းဆောင်ဖြစ်၍ စံချိန်မမှီသော ကျောင်း ဆောင်ဖြစ်သည်။ ၂၀၁၆ ခုနှစ် လူထုဗဟိုပြုစီမံကိန်း ရံပုံငွေဖြင့် စာသင်ကျောင်းခြံစည်းရိုး တည် ဆောက်ခြင်းလုပ်ငန်း ကိုအကောင်အထည်ဖော် ဆောင်ရွက်လျက်ရှိပါသည်။

ကျန်းမာရေး





တပွင်ကျေးရွာတွင် ယခင်ကပင် တိုက်နယ်ဆေးရုံရှိခဲ့ပြီး ၂၀၁၅ ခုနှစ်တွင် ၁၆ ကုတင်ဆန့်ဆေးရုံအဖြစ် အဆင့် မြှင့်တင်ပေးခဲ့ပြီး ခေတ်မှီဆေးရုံသစ်ကြီးကို ဆောက်လုပ်ပြီးစီးခဲ့ပါသည်။ ဆေးရုံသစ်မှာ ဝန်ထမ်းအင်အားမပြည့်စုံခြင်း၊ ဆေးကုသခြင်းဝန် ဝန်ဆောင်မှုပေးခြင်းများမရှိသေးသော်လည်း တပွင်ကျေးရွာနှင့် ပတ်ဝန်းကျင်ကျေးရွာများမှ ကျေးရွာသူကျေးရွာသားများသည် ဆေးရုံသစ်မှပေးမည့် ကျန်းမာရေး ဝန်ဆောင်မှုများ အတွက် ပျော်ရွှင်လျှက်ရှိကြပါသည်။ တပွင်ကျေးရွာသည် ယင်လုံအိမ်သာကို တရွာလုံး အသုံးပြုကြပါသည်။ သဘာဝဘေးအန္တရာယ်အသိပေးချက်များကို ရေဒီယို၊ တီဗွီများမှတစ် ဆင့် ကျေးရွာအတွင်း တစ်ယောက်စကား တစ်ယောက်နားဖြင့် သိရှိကြပါသည်။

တပွင်ကျေးရွာတွင် စိုက်ပျိုးရေးသွင်းမြောင်းရေတိုက်စားခံရခြင်း၊ စိုက်ပျိုးရေး လုပ်ငန်းများတွင် နည်းပညာနှင့်အရင်းအနှီးလိုအပ်ခြင်း၊ ကျေးရွာလမ်းများခက်ခဲခြင်း၊ ကျေးရွာချင်းဆက်လမ်းများ ခက်ခဲခြင်း၊ စာသင်ဆောင်မှာ အန္တရာယ်ရှိခြင်း၊ ရေဖြန့်ဝေစနစ် မရှိခြင်း၊ ဆေးရုံရှိသော်လည်း ဝန်ထမ်းအင်အားမပြည့်စုံခြင်း စသည်တို့မှာ တပွင်ကျေးရွာ တွင်လတ်တလောရင်ဆိုင်နေရသော ပြဿနာများဖြစ်ပါသည်။

ဦးဆောင်ဆွေးနွေးသူ - ဦးညွန့်လှိုင်၊ ဒေါ်ချောစု
ပါဝင်ဆွေးနွေးသူ - ကျား (၅၁) ဦး၊ မ (၆၂) ဦး

ကမ္ဘာ့မြေပုံ - မြန်မာနိုင်ငံတော်



-  စာသင်ကျောင်း
-  ဂူစာပေ
-  ဆေးခန်း
-  ဂရိတ်ကျောင်း
-  မြစ်၊ ရေအိုင်



စာသင်ကျောင်း

ဂူစာပေ

ဂရိတ်ကျောင်း

ဆေးခန်း

စာသင်ကျောင်း

မြစ်

တပွင်ကျေးရွာ၏ ကျေးရွာလက်စွဲစာအုပ်ပြုလုပ်ခြင်း
မှတ်တမ်းဓာတ်ပုံများ



တပွင့်ကျေးရွာ၊ ကျေးရွာဖွံ့ဖြိုးရေးအစီအစဉ်ဆောင်ရွက်မှုမှတ်တမ်းဓာတ်ပုံများ



ကျေးရွာအုပ်စု ဖွံ့ဖြိုးရေး အထောက်အကူပြုကော်မတီ ဖွဲ့စည်းပုံ

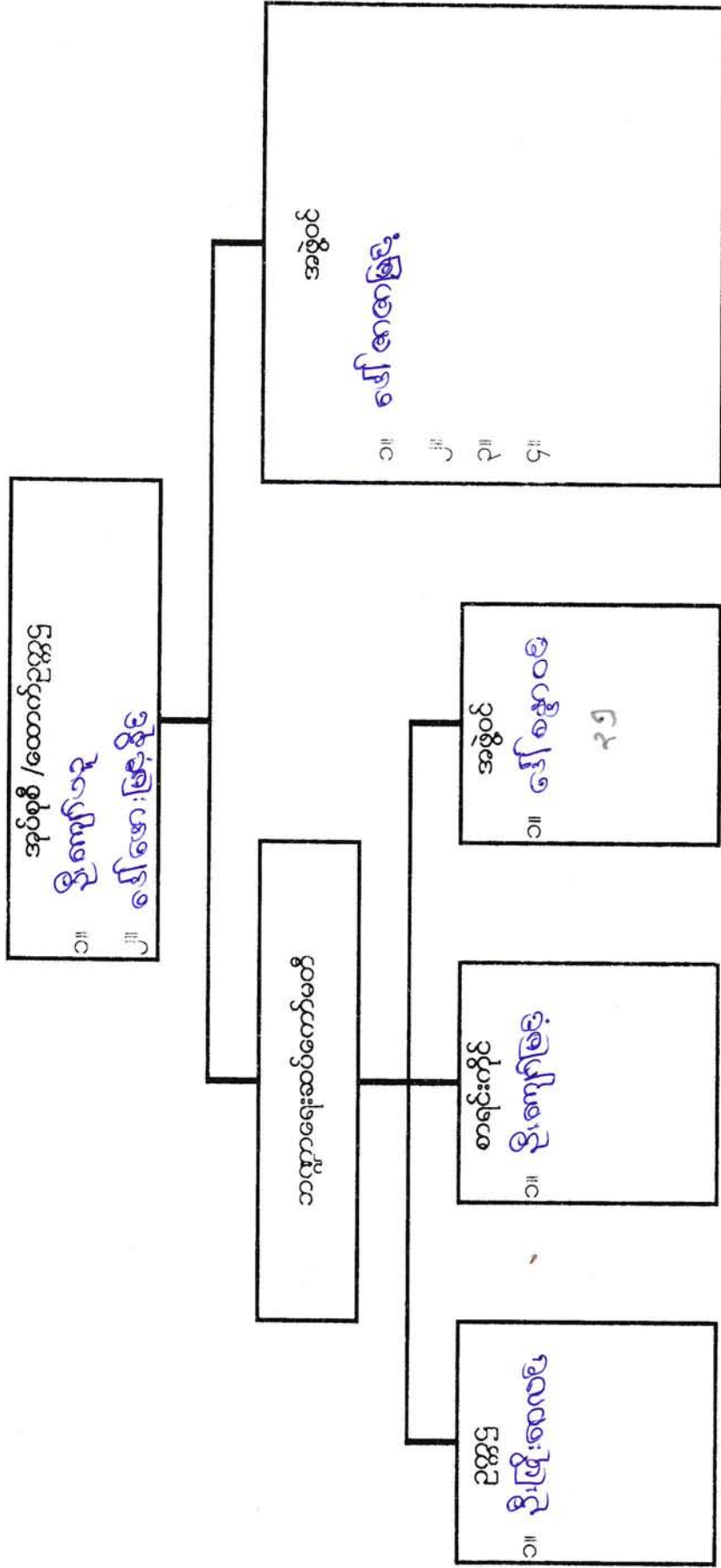

ကျေးရွာဖွံ့ဖြိုးရေး အထောက်အကူပြုကော်မတီ ဖွဲ့စည်းပုံ

အုပ်စု ၁၆
 ၁။ ဦးဖြိုးဝေလမ်း ၂၇
 ၂။ ဦးကျော်ဖြူ ၅၉
 ၃။ ဦးကျော်ဖြူ ၂၃
 ၄။ ဦးကျော်ဖြူ ၃၅

ကျေးရွာစီ/ထောက် ဥက္ကဋ္ဌ
 ၁။ ဦးကျော်သူ
 ၂။ ဦးကျော်ဖြူ ၄၆

လည်ပတ်ထိန်းသိမ်းရေးဆပ်ကော်မတီ
 ၁။ ဦးဝင်းမြတ် ၅၁
 ၂။ ဦးကျော်ဖြူ ၄၂
 ၃။ ဦးကျော်ဖြူ ၃၉

စောင့်ကြည့်ကြီးကြပ်ရေးဆပ်ကော်မတီ
 ၁။ ဦးစိုးနိုင် ၄၀
 ၂။ ဦးကျော်ဖြူ ၄၄
 ၃။ ဦးကျော်ဖြူ ၃၄

ဝယ်ယူရေးဆပ်ကော်မတီ
 ခေါင်းဆောင် - ဦးကျော်ဖြူ
 မှတ်တမ်းထိမ်း - ဦးကျော်ဖြူ ၄၄
 အဖွဲ့ဝင် - ဦးကျော်ဖြူ ၃၇

အကြံပြုဖြေရှင်းရေးကော်မတီ
 ၁။ ဦးကျော်ဖြူ ၃၅
 ၂။ ဦးကျော်ဖြူ ၃၀

ကျေးရွာဘဏ္ဍာရေးစာရေး
 ၁။ ဦးကျော်ဖြူ ၂၆

ကျေးရွာစေတနာ့ဝန်ထမ်း
 ၁။ ဦးကျော်ဖြူ ၂၆
 ၂။ ဦးကျော်ဖြူ ၂၉

ဒေါ်ခင်အေးတင်

ဒေါ်ခင်အေးတင်

ဒေါ်ခင်အေးတင်

ကျေးရွာဖွံ့ဖြိုးရေး အထောက်အကူပြုကော်မတီ ဖွဲ့စည်းပုံ

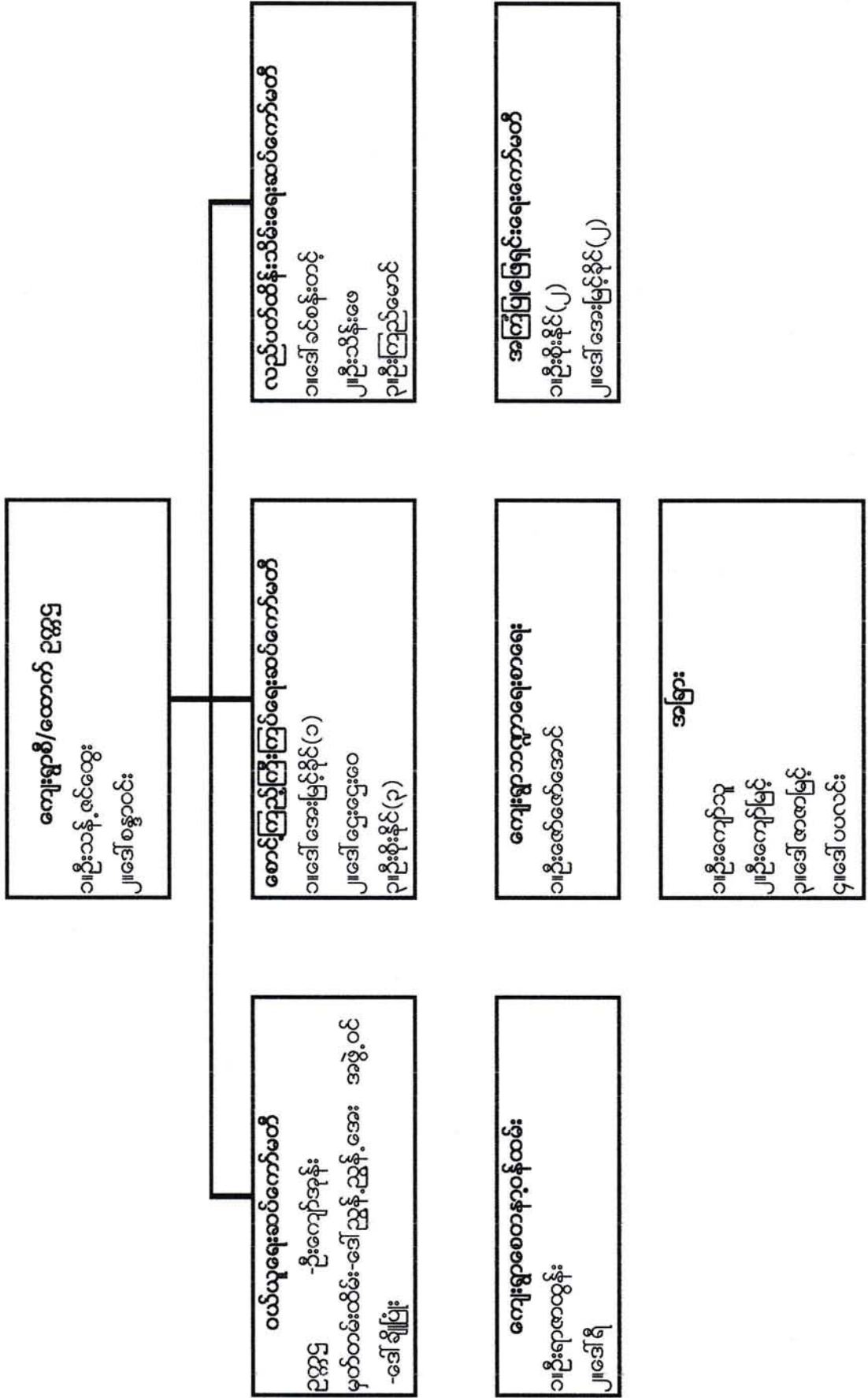

ကျေးရွာအုပ်စု ဖွံ့ဖြိုးရေး အထောက်အကူပြုကော်မတီ ဖွဲ့စည်းပုံ

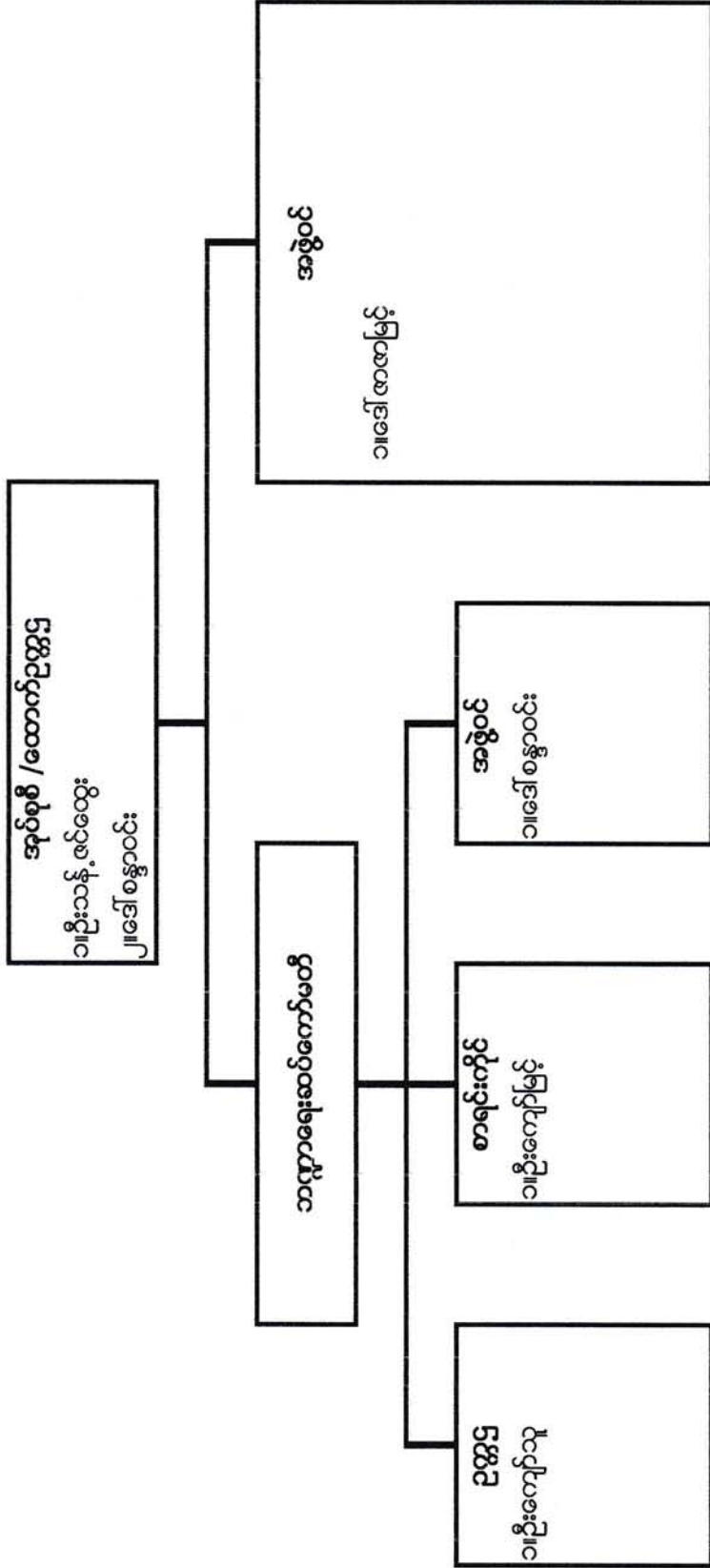

ပုံစံစ-၁ ကျေးရွာအခြေခံအချက်အလက်များ (Form PC 1)

လမ်းညွှန်ချက်/ကျေးရွာတစ်ရွာသို့ ပထမဆုံးမိတ်ဆက်ခရီးသွားရောက်သောအခါ လူထုစည်းရုံးရေးမှူးသည် ကျေးရွာခေါင်းဆောင်များအား ကျေးရွာအချက်အလက်များကို မေတ္တာရပ်ခံ၍ တောင်းခံရသည်။ ဤအချက်အလက်များကို စီမံကိန်းမိတ်ဆက်အစည်းဝေးမတိုင်မီ တောင်းခံရမည်။ စီမံကိန်းမိတ်ဆက်အစည်းဝေးတွင် လူထုစည်းရုံးရေးမှူးသည် ဤအချက်အလက်များအား စစ်ဆေးပေးပြီးမှ ကန်အောင်ပြုလုပ်ရမည်။ ပြီးနောက်တွင် လူထုစည်းရုံးရေးမှူးမှ သတင်းအချက်အလက်ထဲသို့ Tablets မှတစ်ဆင့် ဖြည့်သွင်းရမည်။

| | | |
|---|--------------------------------------|---|
| ကျေးရွာအုပ်ချုပ်ရေးမှူးအမည် <i>ဦးစိုးအောင်</i> | ကျေးရွာအုပ်ချုပ်ရေးမှူး၏ ဖုန်းနံပါတ် | လူထုစည်းရုံးရေးမှူး၏ အမည် <i>ဦးဝင်းနိုင်</i> |
| ပြည်နယ်၊ တိုင်းဒေသကြီး <i>မကွေး</i> | မြို့နယ် <i>စေတီမြို့နယ်</i> | ကျေးရွာအုပ်စု <i>ကျေးရွာ</i> |

က. လူဦးရေ

| လူမျိုးစု | အိမ်ထောင်စုအရေအတွက် | ကိုးကွယ်သည့်ဘာသာ | အိမ်ထောင်စုအရေအတွက် |
|----------------------------|---------------------|-----------------------|---------------------|
| လူမျိုးစု (၁) <i>ဗမာ</i> | <i>၁၉၁</i> | ဘာသာ (၁) <i>ဗုဒ္ဓ</i> | <i>၁၉၁</i> |
| လူမျိုးစု (၂) <i>ချင်း</i> | <i>၂</i> | ဘာသာ (၂) <i>ဗုဒ္ဓ</i> | <i>၂</i> |
| လူမျိုးစုရော | | ဘာသာရော | |

| လူဦးရေ | အမျိုးသား (အရေအတွက်) | အမျိုးသမီး (အရေအတွက်) |
|------------------|----------------------|-----------------------|
| အိမ်ထောင်စုဦးစီး | <i>၃၂၁</i> | <i>၃၉၈</i> |
| | <i>၁၄၆</i> | <i>၄၇</i> |

(ခ) လက်လှမ်းမီအသုံးပြုနိုင်သည့် အဆောက်အအုံများ

| စာသင်ကျောင်း | အမှတ်ခြံစံပါ | ကျန်းမာရေး | အမှတ်ခြံစံပါ | ဘာသာရေးအဆောက်အအုံ | အမှတ်ခြံစံပါ |
|-----------------|-------------------------------------|------------------|-------------------------------------|--------------------|-------------------------------------|
| အထက်တန်းကျောင်း | <input type="checkbox"/> | ဆေးရုံ | <input checked="" type="checkbox"/> | စေတီ | <input checked="" type="checkbox"/> |
| အလယ်တန်းကျောင်း | <input checked="" type="checkbox"/> | ကျန်းမာရေးဌာန | <input type="checkbox"/> | ဘုန်းကြီးကျောင်း | <input checked="" type="checkbox"/> |
| မူလတန်းကျောင်း | <input checked="" type="checkbox"/> | ကျန်းမာရေးဌာနခွဲ | <input type="checkbox"/> | ဟိန္ဒူဘုရားကျောင်း | <input type="checkbox"/> |
| မူကြိုကျောင်း | <input checked="" type="checkbox"/> | ဆေးပေးခန်း | <input type="checkbox"/> | ခရစ်ယာန်ကျောင်း | <input type="checkbox"/> |
| အခြား | <input type="checkbox"/> | အခြား | <input type="checkbox"/> | ဗလီ | <input type="checkbox"/> |
| | | | | အခြား | <input type="checkbox"/> |
| မှတ်ချက် | | မှတ်ချက် | | မှတ်ချက် | |

(ဂ) ကျွမ်းကျင်သူများမှတ်တမ်း : ကျေးရွာတွင် နေထိုင်သော သို့မဟုတ် တခြားရွာမှလာရောက်သော ကျွမ်းကျင်သူများ

| | (၁) စာသင်ကျောင်း | | | (၂) ကျန်းမာရေး | | | (၃) လက်မှုပညာရှင် | | |
|-----------------------|-------------------------------------|--------------------------|--|--------------------------|-------------------------------------|--------------------------|-------------------|-------------------------------------|--------------------------|
| | ရွာတွင် နေထိုင်သူ | အခြားရွာမှ လာသူ | | ရွာတွင် နေထိုင်သူ | အခြားရွာမှ လာသူ | | ရွာတွင် နေထိုင်သူ | အခြားရွာမှ လာသူ | |
| မူလတန်း ပြုဆရာ၊ ဆရာမ | <input checked="" type="checkbox"/> | <input type="checkbox"/> | | ဆရာဝန် | <input type="checkbox"/> | <input type="checkbox"/> | လက်သမား | <input checked="" type="checkbox"/> | <input type="checkbox"/> |
| အထက်တန်း ပြုဆရာ၊ ဆရာမ | <input type="checkbox"/> | <input type="checkbox"/> | | လက်ထောက် ကျန်းမာရေးမှူး | <input type="checkbox"/> | <input type="checkbox"/> | ပန်းရံ | <input checked="" type="checkbox"/> | <input type="checkbox"/> |
| အလက်တန်း ပြုဆရာ၊ ဆရာမ | <input checked="" type="checkbox"/> | <input type="checkbox"/> | | အမျိုးသမီးကျန်းမာရေးဆရာမ | <input checked="" type="checkbox"/> | <input type="checkbox"/> | လှုပ်စစ်ဆိုင်ရာ | <input checked="" type="checkbox"/> | <input type="checkbox"/> |

ပုံစံ - စ - ၁ ကျေးရွာအခြေခံအချက်အလက်များ (Form PC 1)

လမ်းညွှန်ချက်။ ကျေးရွာတစ်ရွာသို့ ပထမဆုံးမိတ်ဆက်ခရီး သွားရောက်သောအခါ လူထုစည်းရုံးရေးမှူးသည် ကျေးရွာ ခေါင်းဆောင်များအား ကျေးရွာအချက်အလက်များကို မေတ္တာရပ်ခံ၍ တောင်းခံရသည်။ ဤအချက်အလက်များကို စီမံကိန်း မိတ်ဆက်အစည်းဝေးမတိုင်မီတောင်းခံရမည်။ စီမံကိန်းမိတ်ဆက်အစည်းဝေးတွင် လူထုစည်းရုံးရေးမှူးသည် ဤအချက်အလက် များအား စစ်ဆေးပြီး မှန်ကန်အောင်ပြုလုပ်ရမည်။ ပြီးနောက်တွင် လူထုစည်းရုံးရေးမှူးမှ သတင်းအချက်အလက်ထံသို့ Tablets မှ တဆင့် ဖြည့်သွင်းရမည်။

| | | |
|---|--------------------------------------|---|
| ကျေးရွာအုပ်ချုပ်ရေးမှူး အမည် ဦးတင်မောင်အောင် | ကျေးရွာအုပ်ချုပ်ရေးမှူး၏ ဖုန်းနံပါတ် | လူထုစည်းရုံးရေးမှူး၏ အမည် ဦးထွန်း |
| ပြည်နယ်၊တိုင်းဒေသကြီး မကွေး ၊ မြို့နယ် မေတ္တာ | ကျေးရွာအုပ်စု ဂဗွင် | ကျေးရွာ ဂဗွင် |

က။ လူဦးရေ

| လူမျိုးစု | အိမ်ထောင်စုအရေအတွက် | ကိုးကွယ်သည့်ဘာသာ | အိမ်ထောင်စုအရေအတွက် |
|--|---------------------|-----------------------|---------------------|
| လူမျိုးစု (၁) ဗမာ | ၁၉၂ | ဘာသာ (၁) ဗုဒ္ဓ | ၁၉၃ |
| လူမျိုးစု (၂) ချင်း | ၁ | ဘာသာ (၂) ----- | |
| လူမျိုးစု (၃) ----- | | ဘာသာ (၃) ----- | |
| လူမျိုးစုရော ----- | | ဘာသာရော ----- | |
| မသန်စွမ်းသူများ | ကျား ၃ | | |
| သက်ကြီးရွယ်အိုများ (၆၅ နှစ် နှင့် အထက်) | ၈၇ | | |
| စစ်ဘေးရှောင် | | | |

| လူဦးရေ | အမျိုးသား (အရေအတွက်) | အမျိုးသမီး (အရေအတွက်) |
|----------------------------|-------------------------|--------------------------|
| လူမျိုးစု (၁) ဗမာ | ၃၂၈ | ၄၀၇ |
| လူမျိုးစု (၂) ချင်း | ၃ | ၃ |
| လူမျိုးစု (၃) ----- | | |
| အိမ်ထောင်ဦးစီး | ၁၄၆ | ၄၇ |

(ခ) အခြေခံအဆောက်အအုံ အသုံးအဆောင်များ

| စာသင်ကျောင်း | အမှတ် ခြံစံပါ | ကျန်းမာရေး | အမှတ် ခြံစံပါ | ဘာသာရေး အဆောက် အအုံများ | အမှတ် ခြံစံပါ |
|-----------------|-------------------------------------|------------------|-------------------------------------|----------------------------|-------------------------------------|
| အထက်တန်းကျောင်း | <input type="checkbox"/> | ဆေးရုံ | <input checked="" type="checkbox"/> | စေတီ | <input checked="" type="checkbox"/> |
| အလယ်တန်းကျောင်း | <input checked="" type="checkbox"/> | ကျန်းမာရေးဌာန | <input checked="" type="checkbox"/> | ဘုန်းကြီးကျောင်း | <input checked="" type="checkbox"/> |
| မူလတန်းကျောင်း | <input checked="" type="checkbox"/> | ကျန်းမာရေးဌာနခွဲ | <input checked="" type="checkbox"/> | ဟိန္ဒူဘုရားကျောင်း | <input type="checkbox"/> |
| မူကြိုကျောင်း | <input checked="" type="checkbox"/> | ဆေးပေးခန်း | <input checked="" type="checkbox"/> | ခရစ်ယာန်ကျောင်း | <input type="checkbox"/> |
| အခြား | <input type="checkbox"/> | အခြား | <input type="checkbox"/> | ဗလီ | <input type="checkbox"/> |
| | | | | အခြား | <input type="checkbox"/> |
| မှတ်ချက် | | မှတ်ချက် | | မှတ်ချက် | |



လူထုဗဟိုပြု စီမံကိန်း

(ဂ) ကျွမ်းကျင်သူများမှတ်တမ်း (ကျေးရွာတွင်နေထိုင်သော သို့မဟုတ် တခြားရွာမှလာရောက်သော ကျွမ်းကျင်သူများ)

| (၁) စာသင်ကျောင်း | | | (၂) ကျန်းမာရေး | | | (၃) လက်မှုပညာရှင် | | |
|------------------|-------------------------------------|-------------------------------------|--------------------------|--------------------------|-------------------------------------|--------------------------|-------------------------------------|--------------------------|
| | ရွာတွင်နေထိုင်သူ | အခြားရွာမှလာသူ | | ရွာတွင်နေထိုင်သူ | အခြားရွာမှလာသူ | | ရွာတွင်နေထိုင်သူ | အခြားရွာမှလာသူ |
| မူလတန်းပြဆရာ/မ | <input checked="" type="checkbox"/> | <input checked="" type="checkbox"/> | ဆရာဝန် | <input type="checkbox"/> | <input checked="" type="checkbox"/> | လက်သမား | <input checked="" type="checkbox"/> | <input type="checkbox"/> |
| အထက်တန်းပြဆရာ/မ | <input type="checkbox"/> | <input type="checkbox"/> | လက်ထောက်ကျန်းမာရေးမှူး | <input type="checkbox"/> | <input type="checkbox"/> | ပန်းရံ | <input checked="" type="checkbox"/> | <input type="checkbox"/> |
| အလယ်တန်းပြဆရာ/မ | <input checked="" type="checkbox"/> | <input checked="" type="checkbox"/> | အမျိုးသမီးကျန်းမာရေးဆရာမ | <input type="checkbox"/> | <input type="checkbox"/> | လျှပ်စစ်ကျွမ်းကျင်သိသမား | <input checked="" type="checkbox"/> | <input type="checkbox"/> |
| မူကြိုဆရာ/မ | <input checked="" type="checkbox"/> | <input type="checkbox"/> | သားဖွားဆရာမ | <input type="checkbox"/> | <input checked="" type="checkbox"/> | ရေပိုက်သွယ်သူ | <input type="checkbox"/> | <input type="checkbox"/> |
| အခြား | <input type="checkbox"/> | <input type="checkbox"/> | ပြည်သူ့ကျန်းမာရေးလုပ်သား | <input type="checkbox"/> | <input type="checkbox"/> | စက်ပြင်ဆရာ | <input checked="" type="checkbox"/> | <input type="checkbox"/> |
| မှတ်ချက် | | | မှတ်ချက် | | | မှတ်ချက် | | |

(ဃ) ကျေးရွာသို့ ရောက်ရှိနိုင်သည့် လမ်းအခြေအနေ / ကျေးရွာတစ်ရွာသည် ၎င်း၏ ကျေးရွာအုပ်စုနှင့် ဆက်သွယ်ထားသော လမ်းအခြေအနေ (အောက်ပါတို့ကိုပိုင်းပါ)

ကျောက်ကြမ်းလမ်း ကတ္တရာလမ်း ကွန်ကရစ်လမ်း မော်တော်ဆိုင်ကယ်လမ်း
 ကျောက်ခင်းလမ်း မြေသားလမ်း လူသွားလမ်း အခြား _____

(င) ကျေးရွာဖွံ့ဖြိုးမှုစီမံချက်

(၁) လူထုဗဟိုပြုစီမံကိန်းမစတင်မီ ဤကျေးရွာတွင်ကျေးရွာဖွံ့ဖြိုးမှု စီမံချက်ရှိခဲ့ပါသလား? ပိုင်းပါ
 ရှိပါသည် / မရှိပါ / မသိပါ

(၂) ရှိခဲ့ပါလျှင် ဤစီမံချက်ကို မည်သည့် ခုနှစ်တွင်ပြင်ဆင်ခဲ့ပါသနည်း? နှစ် ၂၀၁၀ / မသိပါ

(၃) ဤစီမံချက်ကို မြို့နယ်မှအတည်ပြုခဲ့ပါသလား? ပြုခဲ့ပါသည် / မပြုခဲ့ပါ / မသိပါ

(စ) ခရီးအကွာအဝေး

(၁) ဤကျေးရွာ၏ဗဟိုမှ ၎င်းကျေးရွာအုပ်စု၏ဗဟိုအထိ ခရီးမိုင်မည်မျှကွာဝေးသနည်း? မိုင် ----- / မသိပါ

(၂) ဤကျေးရွာမှ ၎င်းကျေးရွာအုပ်စုဗဟိုအထိ သွားလာရာတွင်ကြာမြင့်သည့်အချိန်။

ခြောက်သွေ့ရာသီတွင်ကြာချိန် ----- ထော်လာဂျီ/မော်တော်ဆိုင်ကယ်/ခြေလျှင်/လား/မော်တော်ဘုတ်/
 အခြား -----

မိုးရာသီတွင်ကြာချိန် ----- ထော်လာဂျီ/မော်တော်ဆိုင်ကယ်/ခြေလျှင်/လား/မော်တော်ဘုတ်/
 အခြား -----

(ဆ) ပတ်ဝန်းကျင်ဆိုင်ရာ သဘာဝဘေးအန္တရာယ်

ဤကျေးရွာတွင် ရေကြီးခြင်းကဲ့သို့ သဘာဝဘေးအန္တရာယ်ကျရောက်ဖူးခြင်း ရှိပါသလား။
 မရှိပါ ရှိပါသည် ရှိလျှင် ဖြစ်ပွားရခြင်း

(ဇ) ကျေးရွာတွင် ဖွဲ့စည်းထားသော အဖွဲ့အစည်းများ

လူထုဗဟိုပြုစီမံကိန်းမတိုင်မီ ဤကျေးရွာတွင် ကျေးရွာဖွံ့ဖြိုးရေးအတွက် ဦးရ (သို့) ရွာသားများကိုယ်တိုင် (သို့) စီမံကိန်းတစ်ခုခုမှ ဖွဲ့စည်းထားသည့် အဖွဲ့အစည်းများရှိပါသလား။



(၁) *Save The Children*

(၂) -----

လူထုဗဟိုပြု စီမံကိန်း

ကျေးရွာခေါင်းဆောင်

အမည် *ဒေါ်တင်စောစော*

လက်မှတ် *[Signature]* နေ့စွဲ ၁၆.၅.၂၀၁၉

လူထုစည်းရုံးရေးမှူး

အမည် *ဒေါ်စုစု*

လက်မှတ် *[Signature]* နေ့စွဲ ၁၆.၅.၂၀၁၉

ပုံစံ ၈-၂ - စီမံကိန်းစက်ဝန်းအချိန်ဇယား (PC 2)

လမ်းညွှန်ချက် သက်ဆိုင်ရာလူထုစည်းရုံးရေး/လက်ထောက်နည်းပညာနည်းပညာများမှ စီမံကိန်းစက်ဝန်းအဆင့်တစ်ခုစီ ပြီးစီးတိုင်းကျေးရွာနှင့် ကျေးရွာအုပ်စု အတွက် ဤပုံစံကိုဖြည့်သွင်းရမည်။

စည်းရုံးရေး/ဝန်ထမ်း အမည် ဦးဝင်းနိုင်

နေ့စွဲ 17.1.2016 စက်ဝန်းအားအမှတ်ခြစ်ပါ စက်ဝန်း(၁) စက်ဝန်း(၂) စက်ဝန်း(၃)

ပြည်နယ်/တိုင်း မြို့နယ် စာလူ့အုပ်စု ကျေးရွာအုပ်စု ကျေးရွာ ဝါဟာ

| စီမံကိန်းဆောင်ရွက်မှုအဆင့်များ | နေ့စွဲ | | အစည်းအဝေးတွင်တက်ရောက်သူအရေအတွက် | | | |
|--|------------|----------------|---------------------------------|--------------------|---------------------|--|
| | စတင်သည်နေ့ | ပြီးဆုံးသည်နေ့ | အမျိုးသားအရေအတွက် | အမျိုးသမီးအရေအတွက် | အိမ်ထောင်စုအရေအတွက် | လူမျိုးစု တက်ရောက်သူ ရေအတွက် လူမျိုးစုအမည် |
| ၁. ကျေးရွာစီမံကိန်း မိတ်ဆက်အစည်းအဝေး | 17.1.2016 | 17.1.2016 | ၅၁ | ၆၂ | ၁၁၃ | ၁၁၃ မဟာ |
| ၂. ကျေးရွာဖွံ့ဖြိုးရေး စီမံချက်ရေးဆွဲခြင်း အစည်းအဝေး | ၁၈.၁.၂၀၁၆ | ၁၈.၁.၂၀၁၆ | ၂၂ | ၃၆ | ၅၈ | ၅၈ မဟာ |
| ၃. ကျေးရွာအုပ်စု လုပ်ငန်း ဆုံးဖြတ်ချက်ချသည့်အစည်းအဝေး | ၈.၁.၂၀၁၆ | ၈.၁.၂၀၁၆ | ၁၁ | ၁၀ | ၂၁ | |
| ၄. မြို့နယ်အဆင့်စီမံကိန်းရေးဆွဲရေးနှင့်အကောင်အထည်ဖော်ရေးကော်မတီ၏ စီမံကိန်း သုံးသပ်မှုအစည်းအဝေး | | | မလို | မလို | မလို | မလို |
| ၅. မြို့နယ် စီမံကိန်းရေးဆွဲရေးနှင့်အကောင်အထည်ဖော်ရေးကော်မတီ၏ဆုံးဖြတ်မှုကို ရွာသို့ အသိပေးအကြောင်းကြားသည့်အစည်းအဝေး | | ၂၅.၂.၂၀၁၆ | ၁၁ | ၁၀ | ၂၁ | ၂၁ မဟာ |
| ၆. စီမံကိန်းလုပ်ငန်းခွဲစီမံချက်ရေးဆွဲခြင်း အစည်းအဝေး | မလို | မလို | မလို | မလို | မလို | မလို |
| ၆.၁။ စီမံကိန်းလုပ်ငန်း အကောင်အထည်ဖော်ရေးအစီအစဉ် ရေးဆွဲခြင်း | ၂၅.၂.၂၀၁၆ | ၂၅.၂.၂၀၁၆ | ၁၁ | ၁၀ | ၂၁ | ၂၁ မဟာ |
| ၆.၂။ ဝယ်ယူရေးအစီအစဉ် ရေးဆွဲခြင်း | ၂၅.၂.၂၀၁၆ | ၂၅.၂.၂၀၁၆ | ၁၁ | ၁၀ | ၂၁ | ၂၁ မဟာ |



လူထုပတ်ဝန်းကျင် ထိခိုက်မှု

ပုံစံ - ၈ - ၂ - စီမံကိန်းစက်ဝန်းအချိန်ဇယား (PC 2)

လမ်းညွှန်ချက်၊ သက်ဆိုင်ရာလူထုစည်းရုံးရေးမျိုး/လက်ထောက်နည်းပညာနည်းပညာများမှ စီမံကိန်းစက်ဝန်းအဆင့်တစ်ခုစီပြီးစီးတိုင်း ကျေးရွာနှင့် ကျေးရွာအုပ်စုအတွက် ဤပုံစံကို ဖြည့်သွင်းရမည်။

စည်းရုံးရေးမျိုး/ဝန်ထမ်း အမည် ဦးဝင်းဦး

နေ့စွဲ ၁၉. ၀၂. ၂၀၁၉ စက်ဝန်းအားအမှတ်ဖြစ်ပါ စက်ဝန်း(၁) စက်ဝန်း(၂) စက်ဝန်း(၃)

ပြည်နယ်/တိုင်း မကွေး မြို့နယ် ဆော့ရွာ ကျေးရွာအုပ်စု မကွေး ကျေးရွာ တက္ကသိုလ်

| စီမံကိန်းဆောင်ရွက်မှုအဆင့်များ | နေ့စွဲ | | အစည်းအဝေးတွင်တက်ရောက်သူအရေအတွက် | | | |
|---|--------------|-----------------|---------------------------------|---------------------|----------------------|--|
| | စတင်သည့် နေ့ | ပြီးဆုံးသည့်နေ့ | အချိုးသား အရေအတွက် | အမျိုးသမီး အရေအတွက် | အိမ်ထောင်စု အရေအတွက် | လူမျိုးစုတက်ရောက်သူ အရေအတွက် နှင့် လူမျိုးစုအမည် |
| ၁။ ကျေးရွာစီမံကိန်း မိတ်ဆက်အစည်းအဝေး | ၁၉.၀၂.၂၀၁၉ | ၁၉.၀၂.၂၀၁၉ | ၈၁ | ၇၃ | ၁၅၄ | ၁၅၄ ၁ |
| ၂။ ကျေးရွာဖွံ့ဖြိုးရေး စီမံချက်ရေးဆွဲခြင်း အစည်းအဝေး | ၁၉.၀၂.၂၀၁၉ | ၁၉.၀၂.၂၀၁၉ | ၈၁ | ၇၃ | ၁၅၄ | |
| ၃။ ကျေးရွာအုပ်စု လုပ်ငန်းဆုံးဖြတ်ချက်ချသည့် အစည်းအဝေး | ၁၉.၀၂.၂၀၁၉ | ၁၉.၀၂.၂၀၁၉ | ၈၁ | ၇၃ | ၁၅၄ | ၁၅၄ ၁ |
| ၄။ မြို့နယ်အဆင့် စီမံကိန်းရေးဆွဲရေး နှင့် အကောင်အထည်ဖော်ရေးကော်မတီ၏ စီမံကိန်း သုံးသပ်မှု အစည်းအဝေး | | | မလို | မလို | မလို | မလို |
| ၅။ မြို့နယ် စီမံကိန်းရေးဆွဲရေး နှင့် အကောင်အထည်ဖော်ရေး ကော်မတီ၏ဆုံးဖြတ်မှုကို ရွာသို့ အသိပေး အကြောင်းကြားသည့် အစည်းအဝေး | ၄.၃.၂၀၁၇ | ၄.၃.၂၀၁၇ | ၅၉ | ၅၅ | ၁၂၁ | ၁၂၁ ၁ |
| ၆။ စီမံကိန်းလုပ်ငန်းခွဲစီမံချက်ရေးဆွဲခြင်း အစည်းအဝေး | ၄.၃.၂၀၁၇ | ၄.၃.၂၀၁၇ | ၁၀ | ၁၀ | ၂၀ | ၁၀ ၁ |
| ၆.၁။ စီမံကိန်းလုပ်ငန်း အကောင်အထည်ဖော် | ၄.၃.၂၀၁၇ | ၄.၃.၂၀၁၇ | ၁၀ | ၁၀ | ၂၀ | ၁၀ ၁ |

ပုံစံ ၈-၃ ကျေးရွာဖွံ့ဖြိုးရေး ဦးစားပေးအစီအစဉ် (Form PC 3)

လမ်းညွှန်ချက်/အဆင့်(၃)ကျေးရွာမှော်မှန်းချက်အစည်းအဝေးပြီးဆုံးသောအခါ ကျေးရွာစီမံကိန်း အထောက်အကူပြုကော်မတီသည် လူထုစည်းရုံးရေးမှူးအကူအညီဖြင့် ဤပုံစံကိုပြည့်စုံအောင် ဖြည့်သွင်းရမည်။ အားလုံးသောအခက်အခဲအတားအဆီးများ၊ ဖွံ့ဖြိုးမှုဦးစားပေးအစီအစဉ်များ၊ လူထုဗဟိုပြုစီမံကိန်း၏ ရန်ပုံငွေအရင်းအမြစ်နှင့် မသက်ဆိုင်သည့် လုပ်ငန်းများအားလုံးကိုဖော်ပြရမည်။

လူထုစည်းရုံးရေးမှူး/ဝန်ထမ်း အမည် **ဦးဝင်းဦး**

နေ့စွဲ **၁၇.၁.၂၀၁၆** စက်ဝန်းအား အမှတ်ခြစ်ပါ (✓) □ စက်ဝန်း(၁) စက်ဝန်း(၂) □ စက်ဝန်း(၃) □ စက်ဝန်း(၄)

ပြည်နယ်/တိုင်း **မကွေး** မြို့နယ် **စောရှေ့ကျ** ကျေးရွာအုပ်စု **တဖွန်** ကျေးရွာ **တဖွန်**

က. အခက်အခဲအတားအဆီးများအားဆွေးနွေးခြင်း - ယခုလက်ရှိအခြေအနေတွင်ဤကျေးရွာဖွံ့ဖြိုးတိုးတက်ရေးအတွက် အဓိကအခက်အခဲအတားအဆီးများသည် မည်သည့်များဖြစ်ပါသနည်း(အမျိုးသား/သမီး အနည်းဆုံးအခက်အခဲ ၅ ခုစီဖော်ပြပါ)

| အမျိုးသား အဖွဲ့မှတင်ပြသောအခက်အခဲအတားအဆီးများ | | အမျိုးသမီး အဖွဲ့မှတင်ပြသောအခက်အခဲအတားအဆီးများ | |
|--|---|---|---|
| ၁ | ကျေးရွာအားကစားကွင်းမရှိခြင်း | ၁ | ပေထက်သုံး ရေလျှောက်စွာရရှိရန် ဖြစ်ခြင်း |
| ၂ | ပေထက်သုံး ရေလျှောက်စွာရရှိရန် ဖြစ်ခြင်း | ၂ | ရွာတွင်း လမ်းများ ဆွေးလျာရခက်ခဲခြင်း |
| ၃ | ရွာတွင်း လမ်းများ ဆွေးလျာရခက်ခဲခြင်း | ၃ | ကျေးရွာ ဖွံ့ဖြိုးရေး ခက်ခဲခြင်း |
| ၄ | ကျေးရွာ ဖွံ့ဖြိုးရေး ခက်ခဲခြင်း | ၄ | မုန့်၊ ချော့၊ ရေစိုက်စား ခံရခြင်းနှင့် ရွာတွင်း ခွံ့ ရေလျှံ ခြင်း |
| ၅ | ပေထက်သုံး ရေလျှောက်စွာရရှိရန် ဖြစ်ခြင်း | ၅ | ကလေးကစားကွင်း မရှိခြင်း |

ခ. မှော်မှန်းခြင်း- ဤကျေးရွာဖွံ့ဖြိုးတိုးတက်ရေးအတွက်နောင်လာမည့် (၅)နှစ်အားရည်ရွယ်၍ဆောင်ရွက်ရန်အတွက် မည်သည့်အရာများသည်အဓိကမှော်မှန်းချက်ဖြစ်သနည်း။

| အမျိုးသားအဖွဲ့မှတင်ပြသောမှော်မှန်းချက်များ | | အမျိုးသမီးအဖွဲ့မှတင်ပြသောမှော်မှန်းချက်များ | |
|--|---|---|---|
| ၁ | ကျေးရွာအားကစားကွင်း | ၁ | ရေလျှောက်စွာရရှိရန် ဖြစ်ခြင်း |
| ၂ | ပေထက်သုံး ရေလျှောက်စွာရရှိရန် ဖြစ်ခြင်း | ၂ | ရွာတွင်း လမ်းများ ကောင်းမွန်ပြန် |
| ၃ | ရွာတွင်း လမ်းများ ဆွေးလျာရခက်ခဲခြင်း | ၃ | စာရေစစ်ဖတ်ရုံ၊ လျှပ်စစ်ဖိုလျှော့ရုံ |
| ၄ | လျှပ်စစ်ဖို၊ အစားပစ္စည်းရရှိရန် | ၄ | ရေစိုက်စား၊ ရေလျှံ ခြင်း အန္တရာယ်ကင်းစေရန် |
| ၅ | ပေထက်သုံး ရေလျှောက်စွာရရှိရန် ဖြစ်ခြင်း | ၅ | ကလေးကစားကွင်း ဖွံ့ဖြိုးပြီး စားနပ်ရိက္ခာရရှိရန် |

ဂ. ဤကျေးရွာ၏ လာမည့်(၃)နှစ်အတွက် ဦးစားပေး ဖွံ့ဖြိုးတိုးတက်မှု လုပ်ငန်း အစီအစဉ်များအားဖော်ပြပါ။ (လူထုဗဟိုပြုစီမံကိန်း ရန်ပုံငွေအတွက် အဆိုပြုသော အစီအစဉ်များကိုဦးစားပေး အဆင့်အလိုက်ဖော်ပြပြီး ကျန် လူထုဗဟိုပြု စီမံကိန်း ရန်ပုံငွေအရင်းအမြစ်နှင့် မပတ်သက်သည့်အစီအစဉ်များလည်းဖော်ပြရန်ဖြစ်သည်)

| ကျေးရွာအတွက်ဦးစားပေးဖွံ့ဖြိုးတိုးတက်မှု လုပ်ငန်းစဉ်များ | အဆိုပြုသူ (အမျိုးသားများ/ အမျိုးသမီးများ/ အမျိုးသား+အမျိုးသမီး) | လူထုဗဟိုပြုစီမံကိန်းအတွက်အဆိုပြုသည် (ဦးစားပေးအဆင့်အလိုက်ဖော်ပြပါ) | ခန့်မှန်း ကုန်ကျစရိတ် | အကျိုးခံစားခွင့်ရှိသူ ခန့်မှန်း မှန်းခြေ အရေအတွက် |
|---|---|---|-----------------------|---|
| ၁ | ကွန်ကရစ် ဖြောက်စောက် | ၁ | ၃၅၀၀၀၀ | |
| ၂ | မုန့်၊ ချော့၊ ရေစိုက်စား | ၂ | ၂၅၀၀၀၀ | |

| | | | | |
|---|---|----------|---|---------|
| ၃ | စာတက်သုံးစရိတ်ပေးရခြင်း | ကျား + မ | ၃ | ၁၅၀,၀၀၀ |
| ၄ | ကျေးဇူးပြုပေးရခြင်းကိစ္စများ အားဖြင့် စာတက်ပေးရခြင်း | ကျား + မ | ၄ | ၅၀,၀၀၀ |
| ၅ | ကျေးဇူးပြုပေးရခြင်းအတွက် | ကျား | ၅ | ၂၅၀,၀၀၀ |
| ၆ | အခြားစရိတ်ပေးရခြင်း | ကျား + မ | ၆ | ၅၀,၀၀၀ |

ဥက္ကဋ္ဌ၊ ကျေးဇူးစီမံကိန်းအထောက်အကူပြုကော်မတီမှအတည်ပြုသည်။

အမည် ဦးကျော်စွာ လက်မှတ်  နေ့စွဲ ၁၈-၁-၂၀၁၆

- (၇) ကျေးဇူးစီမံကိန်းအားကမ်းလှမ်းပေးရခြင်း ကျား + မ ၇
- (၈) မူကြိုကျေးဇူးပြုပေးရခြင်း ကျား ၈
- (၉) ကျေးဇူးစီမံကိန်းအားကမ်းလှမ်းပေးရခြင်း ကျား + မ ၉

(က) အမျိုးသား အဖွဲ့ ဖွဲ့တင် ဖြစ်စေရန် အခက် အခဲ အကား အဆီးများ။

(ခ) ကျောင်း နှိုင်းခြံ ဆုတ် ချိတ် နှိုင်း ဖြစ်ခြင်း။

(ဂ) များစွာ ရှေးဟောင်း အဆောက်အအုံ ဖြစ်ခြင်း။

(ဃ) ချိတ်မျိုး ရှေး ချိတ်မျိုး အဆောက်အအုံ ဖြစ်ခြင်း။

(င) များစွာ ကျေးဇူး အဖွဲ့ ဖွဲ့တင် ဖြစ်ခြင်း။

အမျိုး သမီး အဖွဲ့ ဖွဲ့တင် ဖြစ်စေရန် အခက် အခဲ အကား အဆီးများ။

(ဆ) အခြား ချိတ် အဖွဲ့ အကား ဖြစ်ခြင်း။

(၁) အမျိုးသား အဖွဲ့ ဖွဲ့တင် ဖြစ်စေရန် အခက် အခဲ အကား အဆီးများ။

(၂) ကျောင်း နှိုင်းခြံ ဆုတ် ချိတ် နှိုင်း ဖြစ်ခြင်း။

(၃) ကျေးဇူး ရှေးဟောင်း အဆောက်အအုံ ဖြစ်ခြင်း ဖြစ်ကာ ကွယ်ပြန်ခြင်း။

(၄) ချိတ်မျိုး ရှေး ချိတ်မျိုး အဆောက်အအုံ ဖြစ်ခြင်း။

(၅) များစွာ ကျေးဇူး အဖွဲ့ ဖွဲ့တင် ဖြစ်ခြင်း ဖြစ်ကာ ကွယ်ပြန်ခြင်း ဖြစ်ခြင်း။

အမျိုး သမီး အဖွဲ့ ဖွဲ့တင် ဖြစ်စေရန် အခက် အခဲ အကား အဆီးများ။

(၆) အခြား ချိတ် အဖွဲ့ အကား ဖြစ်ခြင်း ဖြစ်ခြင်း။

ပုံစံ - စ - ၃ ကျေးရွာဖွံ့ဖြိုးရေး ဦးစားပေးအစီအစဉ် (Form PC 3)

လမ်းညွှန်ချက်၊ အဆင့်(၃) ကျေးရွာဖွံ့ဖြိုးရေးမဟုတ်ဘဲ အစဉ်အဆက် ပြီးဆုံးသောအခါ ကျေးရွာစီမံကိန်း အထောက်အကူပြု ကော်မတီသည် လူထုစည်းရုံးရေးမှူးအကူအညီဖြင့် ဤပုံစံကိုပြည့်စုံအောင် ဖြည့်သွင်းရမည်။

လူထုစည်းရုံးရေးမှူး/ဝန်ထမ်း အမည် ဦးဝင်းနိုင်
 နေ့စွဲ ၁၆.၁၂.၂၀၁၆
 စက်ဝန်းအား အမှတ်ခြစ်ပါ (✓) ။ စက်ဝန်း(၁)
 ။ စက်ဝန်း(၂) ။ စက်ဝန်း(၃) ။ စက်ဝန်း(၄)

ပြည်နယ်/တိုင်း မကွေး၊ ဆေးဘူတာပြိုနယ် ကျေးရွာအုပ်စု တပွင့် ကျေးရွာ တပွင့်

က။ အခက်အခဲအတားအဆီးများအားဆွေးနွေးခြင်း - ယခုလက်ရှိအခြေအနေတွင် ဤကျေးရွာဖွံ့ဖြိုးတိုးတက်ရေးအတွက် အဓိက အခက်အခဲအတားအဆီးများသည် မည်သည်များဖြစ်ပါသနည်း။ (အမျိုးသား/သမီး အနည်းဆုံးအခက်အခဲ ၅ ခုစီဖော်ပြပါ)

| အမျိုးသား အဖွဲ့မှ တင်ပြသောအခက်အခဲအတားအဆီးများ | အမျိုးသမီး အဖွဲ့မှတင်ပြသောအခက်အခဲအတားအဆီးများ |
|--|--|
| ၁ မူလတန်းကျောင်း အခန်း၊ ကမိုးများ၊ မျက်စိ၊ ရေချိုး ဖြူဖွေးမှုအခန်းခန်းခြင်း | ၁ မူလတန်း ကျောင်းဆောင် ပျက်စီးနေလျှင် ကစား၊ များ၊ အနားရယူရာ ဖြစ်ပါသည်။ |
| ၂ ဦးစားပေး၊ စားနပ်ရိက္ခာ အဖွဲ့များ၊ များ၊ ကျား၊ အပင်၊ ရောင် လှေကားအခန်း ဖြစ်ပါသည်။ | ၂ ဦးစားပေး၊ စားနပ်ရိက္ခာ အဖွဲ့များ၊ များ၊ ကျား၊ ရောင် လှေကား အခန်း ဖြစ်ပါသည်။ |
| ၃ ရေလုံအောက်ရွာ မြေခြင်း (ငွေလုံအတွင်း) | ၃ ငွေလုံအတွင်း ရေလုံအောက်ရွာ မြေခြင်း |
| ၄ မူလကျောင်းဆောင်မှာ အမိုး၊ မြေရေ၊ ရေ၊ နှစ် ကစား၊ ကစား၊ ကစား၊ မြေခြင်း | ၄ မူလကျောင်းဆောင်သည် အမိုး၊ မြေရေ၊ ရေ၊ ကစား၊ ကစား၊ မြေခြင်း |
| ၅ မိုးရာသီတွင် ဆွားလာရခက်ခဲခြင်း၊ (ပစ်၊ များ၊ ပျက်စီးခြင်း) | ၅ ရွာတွင်းလမ်းသည် မိုးရာသီတွင် ဆွားလာရခက်ခဲမှုအခက်ခဲခြင်း၊ ၆ ကျေးရွာအတွင်း မိုးလုံအောက်ရွာ မြေခြင်း |

ခ။ မျှော်မှန်းခြင်း - နောင်လာမည့် (၅) နှစ် အတွင်း ကျေးရွာဖွံ့ဖြိုးရေး မျှော်မှန်းလျာထားချက်များအား တင်ပြပါ။

| အမျိုးသားအဖွဲ့မှ တင်ပြသောမျှော်မှန်းချက်များ | အမျိုးသမီးအဖွဲ့မှ တင်ပြသောမျှော်မှန်းချက်များ |
|---|--|
| ၁ မူလတန်းကျောင်းသည် အဆင့်မြင့်သော ကျောင်းဆောင် ကသစ် ဆောက်လုပ်ခြင်းပါသည်။ | ၁ မူလတန်း ကျောင်းဆောင် ကသစ် ဆောက်လုပ်လျှင် |
| ၂ အားလုံးခွင့်ဖြင့် မိုးကလေး၊ ရောင်လှေကားရွာ ဖြစ်ပါသည်။ | ၂ အားလုံးခွင့်ဖြင့် မိုးကလေး၊ ရောင်လှေကားရွာ ဖြစ်ပါသည်။ |
| ၃ ကျေးရွာ နှစ် မြေခြင်း၊ သွယ်တင်ခြင်းဖြင့် ရေလုံအောက်ရွာ ဖြစ်ပါသည်။ | ၃ ကျေးရွာ နှစ် မြေခြင်း၊ သွယ်တင်ခြင်းဖြင့် ရေလုံအောက်ရွာ ဖြစ်ပါသည်။ |
| ၄ မူလကျောင်းဆောင်သည် အမိုး၊ ကစား၊ မြေခြင်း နှင့် ကစား၊ ကစား၊ ကစား၊ မြေခြင်း | ၄ မူလကျောင်းဆောင်သည် အမိုး၊ ကစား၊ မြေခြင်း နှင့် ကစား၊ ကစား၊ ကစား၊ မြေခြင်း |
| ၅ ရွာတွင်းလမ်းသည် ကျောက်ကျောက်ဖြင့်ဆွား လာရ ဖွယ်ကူစေရန် | ၅ ရွာတွင်းလမ်းသည် ဆွားလာရ ဖွယ်ကူစေရန်အားလမ်းခြင်းပါသည်။ ၆ ဆိုလာမီးဖြင့်လည်း ကလေးကျောင်းလုံအောက်ရွာ ဖြစ်ပါသည်။ |

ဂ။ လူထုစီမံကိန်း၏ လာမည့် (၃) နှစ်အတွက် အကျုံးဝင်သော ဦးစားပေး ဖွံ့ဖြိုးတိုးတက်မှု လုပ်ငန်း အစီအစဉ်များအားဖော်ပြပါ။

| အဆင့် | ကျေးရွာအတွက် ဦးစားပေး ဖွံ့ဖြိုးတိုးတက်မှု လုပ်ငန်းစဉ်များ | အဆိုပြုသူ (အမျိုးသားများ/ အမျိုးသမီးများ/အမျိုးသား+ အမျိုးသမီး) | ခန့်မှန်းကုန်ကျ စရိတ် | အကျိုးခံစားခွင့်ရှိသူ ခန့်မှန်းခြေ အရေအတွက် |
|-------|---|---|-----------------------|---|
| ၁ | အကျောင်းဆောက်လုပ်ရေး | က + ခ | ၅၀၀၀၀၀၀ | ၇၄၂ ယောက် |
| ၂ | မူလကျောင်းဆောင် (အမိုး၊ ကစား၊ ကစား) | က + ခ | ၆၅၀၀၀၀၀ | ၁၆ ဦး |
| ၃ | ရေလုံအောက်ရွာ လှေကား | က + ခ | ၁၂,၀၀၀,၀၀၀ | ၇၄၂ ယောက် |
| ၄ | ရွာတွင်းလမ်း ဖြူဖွေးခြင်း | က + ခ | ၁၅၀,၀၀၀,၀၀၀ | ၇၄၂ ယောက် |
| ၅ | ဦးစားပေးလမ်း၊ ရေ လှေကား | ခ | ၂၀၀၀၀,၀၀၀ | ၇၄၂ ယောက် |
| ၆ | မူလတန်း ကျောင်းဆောင် လှေကား | က + ခ | ၁၀၀,၀၀၀,၀၀၀ | |



လူထုဗဟိုပြု စီမံကိန်း

ယး လူထုစီမံကိန်း၏ လာမည့် (၃) နှစ်အတွက်အကျုံးမဝင်သော ဦးစားပေး ဖွံ့ဖြိုးတိုးတက်မှု လုပ်ငန်း အစီအစဉ်များအားဖော်ပြပါ။

| အဆင့် | ကျေးရွာအတွက် ဦးစားပေး ဖွံ့ဖြိုးတိုးတက်မှု လုပ်ငန်းစဉ်များ | အဆိုပြုသူ (အမျိုးသားများ/ အမျိုးသမီးများ/အမျိုးသား+ အမျိုးသမီး) | အခန်းကဏ္ဍ |
|-------|---|---|-----------|
| ၁ | တယ်လီဖုန်းစာခါ | က + ၁၃ | |
| ၂ | ဘူးတပ်ဖွဲ့ကျောက်ချော့များ | က + ၁၄ | |
| ၃ | | | |
| ၄ | | | |
| ၅ | | | |

ဥက္ကဋ္ဌ ၊ ကျေးရွာစီမံကိန်းအထောက်အကူပြုကော်မီတီမှ အတည်ပြုသည်။

အမည် ဦးကျော် ခြင်္သေ့ လက်မှတ် [Signature] နေ့စွဲ ၁၆.၁၂.၂၀၁၆

ပုံစံ PC-၄ ကျေးရွာအုပ်စုစီမံကိန်းလုပ်ငန်းခွဲရွေးချယ်ခြင်းပုံစံ

ကျေးရွာအုပ်စုစီမံချက်ရေးဆွဲသည့်အစည်းအဝေးတွင် ဤပုံစံအားလူထုစည်းရုံးရေးမှူး / လက်ထောက်နည်းပညာမှူးတို့၏ လမ်းညွှန်ချက်၊ အကူအညီဖြင့် ပြည်စုံစွာဖြည့်သွင်းရမည်။ ဤပုံစံအား ပြည်စုံစွာဖြည့်သွင်းပြီးပါက ကျေးရွာအုပ်စုမှူးတို့ တက်ရောက်ရန်မိမ့်ချက်တွင် နောက်ဆက်တွဲအဖြစ် တွဲထားရမည်။

အချက်အလက်များကို MIS သို့ ထည့်သွင်းရမည်။

ကျေးရွာစည်းရုံးရေးမှူး/လန်ထမ်းအမည် ဦးဝင်းနိုင် CF ၊ ဦးကျော် ဖြိုးဦး TF

နေ့စွဲ ၁၆ - ၁၂ - ၂၀၁၆

ပြည်နယ်/တိုင်း မလေး မြို့နယ် စေတူတ္တရာ စာပွင့်

စက်ဝန်းအားအမှတ်ဖြစ်ပေးပါ (✓) စက်ဝန်း(၁) စက်ဝန်း(၂) ✓ စက်ဝန်း(၃) စက်ဝန်း(၄)

| ကျေးရွာအမည် | ဆောင်ရွက်မည့် လုပ်ငန်းများ | အတိုင်းအတာ | ခန့်မှန်း တိုက်ရိုက်အကျိုး ခံစားခွင့်ရှိသူများ | အဆိုပြုတင်ပြသူ | ခန့်မှန်းကုန်ကျစရိတ် | | | စုစုပေါင်း |
|-------------|--|------------|--|--|------------------------|----------------------|--|------------|
| | | | | | စီမံကိန်းမှ ထည့်ဝင်မှု | ကျေးရွာမှ ထည့်ဝင်မှု | အခြားထည့်ဝင်မှု (ဖော်ပြပါ) ထည့်ဝင်ငွေ ၊ အမည်/အဖွဲ့ | |
| ဒုဗွေ | ဘဏ္ဍာကြီးစက် မီးလင်းစာ | ၇၂၂ ပေစာ | | အချိုးသား အချိုးသမီး အချိုးသားနှင့် အချိုးသမီး | ၅၀၀၀၀၀ | | | ၅၂၀၀၀၀ |
| တဖွေ | ဖျံဖြူကျောင်းနှင့် မြို့ပြခြံစားနှင့် မြို့ကြေးအိမ်အိမ်ကုန်ခြင်းလုပ်ငန်း | ၁၆ ပေစာ | | အချိုးသား အချိုးသမီး အချိုးသားနှင့် အချိုးသမီး | ၆၅၀၀၀၀ | | | ၆၅၀၀၀၀ |

ဦးစားစား လူငယ် အဖွဲ့အစည်း ယှဉ်စာတား . ၂၀၁၆

| စဉ် | အဆင့် | လူငယ် ဦးစားစာတား |
|-----|-------|------------------------|
| ၁ | ၁ | ကွန်ကရစ် ဖြောင့်တောင် |
| ၂ | ၂ | ရေကန်ဆည် |
| ၃ | ၃ | ရေပေးစေရေး |
| ၄ | ၄ | ဦးစား ရေ (အင်ဂျင်နီယာ) |
| ၅ | ၅ | ကျောက်မြေစုတ် |
| ၆ | ၆ | စာကြည့်စိုက် |
| ၇ | ၇ | ဒားကား ကွန် |
| ၈ | ၈ | မူကြိုကျောက် |
| ၉ | ၉ | ကွန်ကျောက်ကျောက် |

တပွင် ကျေးရွာ ဦးစားပေးအဆင့်လုပ်ငန်းနှိုင်းယှဉ်ဇယား

2017

| စဉ် | ဦးစားပေးအဆင့် | လုပ်ငန်းအမျိုးအစား |
|-----|---------------|------------------------------------|
| ၁။ | ပထမ | အင်ဂျင်မီးလင်းရေး |
| ၂။ | ဒုတိယ | မူကြိုကျောင်းပြုပြင်ခြင်း |
| ၃။ | တတိယ | ရေပေးဝေရေးလုပ်ငန်း |
| ၄။ | စတုတ္ထ | ရွာတွင်းလမ်း ပြုပြင်ခြင်း |
| ၅။ | ပဉ္စမ | ဆိုလာမီးလင်းရေး |
| ၆။ | ဆဌမ | မူလတန်းကျောင်းဆောင် ဆောက်လုပ်ခြင်း |

လူထုဗဟိုပြုစီမံကိန်း၊ စေတုတ္တရာမြို့နယ်
အစည်းအဝေးမှတ်တမ်း

| | |
|--|---|
| အစည်းအဝေး၏ ရည်ရွယ်ချက် | စီမံကိန်း၊ မိတ်ဆက်အစည်းအဝေး နှင့် ကျေးရွာဖွံ့ဖြိုးရေး အစီအစဉ်ရေး ဆွဲချိတ်ရန် |
| ကျေးရွာအမည်/ ကျေးရွာအုပ်စုအမည် | တပွင့်ကျေးရွာ တပွင့် အုပ်စု |
| နေ့စွဲ။ ၁၆. ၁၂. ၂၀၁၆ | နေရာ။ တပွင့်ကျေးရွာ၊ စုဂုဏ်ဆောင် |
| တက်ရောက်သူဦးရေ။ ကျား (၈၁) ဦး မ (၇၃) ဦး ပေါင်း (၁၅၄) ဦး | အချိန်။ အချိန် (၉:၀၀) နာရီ မှစ၍ (၅:၀၀) ထိ |

အစည်းအဝေးအစီအစဉ်များ

- (၁) စီမံကိန်း ဝန်ထမ်းများ မိတ်ဆက်ခြင်း နှင့် စီမံကိန်း စေတုတ္တရာမြို့နယ်အတွင်း ဖြစ်ပေါ်နေခြင်း၊
- (၂) လူထုဗဟိုပြု စီမံကိန်း၏ စီမံကိန်း ဝန်ထမ်း မကြောင်း ဖြစ်ပေါ်ခြင်း၊
- (၃) စာနာဝန်ထမ်း ရွေးချယ်ခြင်း နှင့် လူမှုရေး၊ ကျေးဇူး၊ အခြေခံ ဖွဲ့စည်းပုံ ရေးဆွဲခြင်း
- (၄) ကျေးရွာ အဖွဲ့အစည်း၊ ရွေးကောက်ပွဲများ နှင့် လုပ်ငန်းခွင် ဖော်ထုတ်ခြင်း၊
- (၅) ဘဏ္ဍာရေး ထိခိုက်လုပ်ငန်း နှင့် ဘဏ္ဍာရေး ဖိစီးခံစားလုပ်ငန်း ဖြစ်ပေါ်ခြင်း နှင့် ဦးစားထားလုပ်ငန်း
ရွေးချယ်ခြင်း၊
- (၆) ကော်မတီဝင်များ ရွေးချယ်ခြင်း နှင့် ပြန်လည် ခန့်အပ်ခြင်း

ဆွေးနွေးချက်များ

..... တပွင့်ကျေးရွာ၏ တက်ဝင်မှု စီမံကိန်း မိတ်ဆက်အစည်းအဝေးကို တပွင့်ကျေးရွာ
စုဂုဏ်ဆောင်၌ အနက် (၉:၀၀) နာရီ အချိန်တွင် စတင် ပြုလုပ်ခဲ့ပါသည်။ ထိုနေ့မှာ
စီမံကိန်း ဝန်ထမ်း အားဖြင့် ကျေးရွာလူထုအား စတင်မိတ်ဆက်ခဲ့သည်။ ဝန်ထမ်းများ
စတင်မိတ်ဆက်ပြီး သည့်နောက်တွင် အုပ်စု အုပ်ချုပ်ရေး ဖွဲ့စည်းပုံအားဖြင့် စတင်
ကော်မတီ ဖြစ်ပေါ်စေပါသည်။
..... အုပ်ချုပ်ရေး ဖွဲ့စည်းပုံ တပွင့် မြို့နယ်၊ ပြည်ထောင်စုအဖွဲ့အစည်းများတွင် ငါ့.....

..ကယနိဂင်္ဂါပုထုကုန်းကျေး... < ၁၃ > ..ဦးစိုး...
 .. < ၁၄ > ..ဒေါ်အေး...
 ..ဦးစိုး...
 .. < ၁၅ > ..ဦးစိုး...
 .. < ၁၆ > ..ဒေါ်အေး...
 .. < ၁၇ > ..ဒေါ်အေး...
 .. < ၁၈ > ..ဒေါ်အေး...

..ဦးစိုး...
 .. < ၁၉ > ..ဒေါ်အေး...
 .. < ၂၀ > ..ဒေါ်အေး...
 .. < ၂၁ > ..ဒေါ်အေး...
 .. < ၂၂ > ..ဒေါ်အေး...

နောက်လာမည့် အစည်းအဝေးပြုလုပ်မည့်
 (နေ့ရက်/အချိန်/နေရာ)။
 အစည်းအဝေးမှတ်တမ်းတင်သူ
 လက်မှတ်
 အမည်
 ရာထူး

ပုံစံ - ၈-၁၂ - အစည်းအဝေးတက်ရောက်သူများ (FORM PC 12)

လမ်းညွှန်။ စီမံကိန်း အစည်းအဝေးအားလုံးတွင် အသုံးပြုရန်၊ လူထုစည်းရုံးရေးမှူးက ကျေးဇူးပြု၍ တွင်းဆင်းစဉ် စစ်ဆေး၍ ပုံစံ ၂ စီမံကိန်းစက်ဝန်းအချိန်ယောင်းပါ အစည်းအဝေးတက်ရောက်သူများစာရင်းကို ဖြည့်သွင်းရန်

စည်းရုံးရေးမှူးအမည် - ဦးဝင်းနိုင်

ရက်စွဲ။ 17.1.2015

စီမံကိန်းစက်ဝန်းအမှတ်ဖြစ်ပါ (✓) စက်ဝန်း(၂) စက်ဝန်း(၃) စက်ဝန်း(၄)

မြို့နယ် စေတီတော် ကျေးရွာအုပ်စု တပွင့် ကျေးရွာ တပွင့်

အစည်းအဝေးခေါင်းစဉ်။ စီမံကိန်း မြက်ဆက် ၂ စေတီတော်၊ ဖြိုထစ်ရွာ၊ ပျဉ်းမာန်မြို့နယ်၊ လူမှု ဘဝ ဖွံ့ဖြိုးရေး

| စဉ် | အမည် | ကျား (✓) | မ (✓) | အိမ်ထောင်စုကိုယ်စားလှယ် (✓) ^(၁) | လူမျိုး | လက်မှတ် |
|-----|-----------------|----------|-------|--|---------|---------|
| ၁. | ဦးဆင်တင်အောင် | ✓ | | ✓ | ဗမာ | |
| ၂. | ဦးဝင်းဖေ | ✓ | | ✓ | " | |
| ၃. | ဦးအောင်မင်းမင်း | ✓ | | ✓ | " | |
| ၄. | ဦးစိုးမင်း (၂) | ✓ | | ✓ | " | |
| ၅. | ဦးသန်းကျော် | ✓ | | ✓ | " | |
| ၆. | ဦးလှိုင် | ✓ | | ✓ | " | |
| ၇. | ဦးစိုးမင်း | ✓ | | ✓ | " | |
| ၈. | ဦးစိုးမင်း | ✓ | | ✓ | " | |
| ၉. | ဦးစိုးမင်း | ✓ | | ✓ | " | |
| ၁၀. | ဦးစိုးမင်း | ✓ | | ✓ | " | |
| ၁၁. | ဦးစိုးမင်း | ✓ | | ✓ | " | |
| ၁၂. | ဦးစိုးမင်း | ✓ | | ✓ | " | |
| ၁၃. | ဦးစိုးမင်း | ✓ | | ✓ | " | |
| | စုစုပေါင်း | | ✓ | ✓ | " | |

(၁) အိမ်ထောင်စုစီမံကိန်းဖြစ်ရန်မလိုပါ။ အမျိုးသား/အမျိုးသမီး အိမ်ထောင်စု တစ်စုကို ကိုယ်စားပြုသူမည်သူမဆို အမှတ်ဖြစ်ပါ။

ကျား - 51
မ - 62
ပေါင်း - 113

ပုံစံ - ၈-၁၂ - အစည်းအဝေးတက်ရောက်သူများ (FORM PC 12)

လမ်းညွှန်။ စီမံကိန်း အစည်းအဝေးအားလုံးတွင် အသုံးပြုရန်၊ လူထုစည်းရုံးရေးများက ကျေးဇူးပြု၍ ကွင်းဆင်းစဉ် စစ်ဆေး၍ ပုံစံ ၂ စီမံကိန်းစက်ဝန်းအချိန်ဇယားပါ အစည်းအဝေးတက်ရောက်သူများစာရင်းကို ဖြည့်သွင်းရန်

စည်းရုံးရေးမှူးအမည် ဒေါ်စုစု

ရက်စွဲ။ 17.1.2015 စီမံကိန်းစက်ဝန်းအမှတ်ဖြစ်ပါ (✓) စက်ဝန်း(၂) စက်ဝန်း(၃) စက်ဝန်း(၄)

ပြည်နယ်/တိုင်းဒေသကြီး မကွေး မြို့နယ် မေလှည့်ရာ ကျေးရွာအုပ်စု ကျေးရွာ ကျေးရွာ

အစည်းအဝေးခေါင်းစဉ်။

| စဉ် | အမည် | ကျား (✓) | မ (✓) | အိမ်ထောင်စုကိုယ်စားလှယ် (✓) (၁) | လူမျိုး | လက်မှတ် |
|-----|----------------|----------|-------|---------------------------------|---------|---------|
| ၁၄. | ဒေါ် မာလာအောင် | | ✓ | ✓ | ဗမာ | ဇော် |
| ၁၅. | ဒေါ် ဘိုးဇော် | | ✓ | ✓ | မ | ဇော် |
| ၁၆. | ဒေါ် အေးအေး | | ✓ | ✓ | မ | အေး |
| ၁၇. | ဒေါ် အေးအေး | ✓ | | ✓ | မ | အေး |
| ၁၈. | ဒေါ် အေးအေး | ✓ | | ✓ | မ | အေး |
| ၁၉. | ဒေါ် ဂွေ | ✓ | | ✓ | မ | ဂွေ |
| ၂၀. | ဒေါ် အေးအေး | ✓ | | ✓ | မ | အေး |
| ၂၁. | ဒေါ် အေးအေး | ✓ | | ✓ | မ | အေး |
| ၂၂. | ဒေါ် အေးအေး | ✓ | | ✓ | မ | အေး |
| ၂၃. | ဒေါ် အေးအေး | ✓ | | ✓ | မ | အေး |
| ၂၄. | ဒေါ် အေးအေး | ✓ | | ✓ | မ | အေး |
| ၂၅. | ဒေါ် အေးအေး | ✓ | | ✓ | မ | အေး |
| ၂၆. | ဒေါ် အေးအေး | ✓ | | ✓ | မ | အေး |
| | စုစုပေါင်း | | | | | |

(၁) အိမ်ထောင်စုစီမံကိန်းမဟုတ်ပါ။ အမျိုးသား/အမျိုးသမီး အိမ်ထောင်စု တစ်စုကို ကိုယ်စားပြုသူမည်သူမဆို အမှတ်ဖြစ်ပါ။

ပုံစံ - ၈-၁၂ - အစည်းအဝေးတက်ရောက်သူများ (FORM PC 12)

လမ်းညွှန်၊ စီမံကိန်း၊ အစည်းအဝေးအားလုံးတွင် အသုံးပြုရန် လူထုစည်းရုံးရေးမှူးက ကျေးဇူးတင်စွာ ကွင်းဆင်းစဉ် စစ်ဆေး၍ ပုံစံ ၂ စီမံကိန်းစက်ဝန်းအချိန်ဇယားပါ အစည်းအဝေးတက်ရောက်သူများစာရင်းကို ဖြည့်သွင်းရန်

စည်းရုံးရေးမှူးအမည် ဦးစိုးနိုင်

ရက်စွဲ။ 17.1.2015

မြည်နယ်/ တိုင်းဒေသကြီး မကွေး မြို့နယ် စေတီရွာ ကျေးရွာအုပ်စု ကျေးရွာ ကျေးရွာ စက်ဝန်း(၂) စက်ဝန်း(၃) စက်ဝန်း(၄)

| စဉ် | အမည် | ကျား (✓) | မ (✓) | အိမ်ထောင်စုကိုယ်စားလှယ်(✓)(၁) | လူမျိုး | လက်မှတ် |
|-----|-------------|----------|-------|-------------------------------|---------|---------|
| ၂၅. | ဒေါ်အိန်စော | | ✓ | ✓ | မဏ | ၂၅.၁ |
| ၂၆. | ဒေါ်အိန်စော | | ✓ | ✓ | မ | ၂၅.၂ |
| ၂၇. | ဒေါ်အိန်စော | | ✓ | ✓ | မ | မိမိ |
| ၂၈. | ဒေါ်အိန်စော | | ✓ | ✓ | မ | ၂၅.၃ |
| ၂၉. | ဒေါ်အိန်စော | | ✓ | ✓ | မ | ၂၅.၄ |
| ၃၀. | ဒေါ်အိန်စော | | ✓ | ✓ | မ | ၂၅.၅ |
| ၃၁. | ဒေါ်အိန်စော | ✓ | | ✓ | မ | ၂၅.၆ |
| ၃၂. | ဒေါ်အိန်စော | ✓ | | ✓ | မ | ၂၅.၇ |
| ၃၃. | ဒေါ်အိန်စော | ✓ | | ✓ | မ | ၂၅.၈ |
| ၃၄. | ဒေါ်အိန်စော | | ✓ | ✓ | မ | ၂၅.၉ |
| ၃၅. | ဒေါ်အိန်စော | | ✓ | ✓ | မ | ၂၅.၁၀ |
| ၃၆. | ဒေါ်အိန်စော | | ✓ | ✓ | မ | ၂၅.၁၁ |
| ၃၇. | ဒေါ်အိန်စော | | ✓ | ✓ | မ | ၂၅.၁၂ |
| ၃၈. | ဒေါ်အိန်စော | | ✓ | ✓ | မ | ၂၅.၁၃ |
| ၃၉. | ဒေါ်အိန်စော | | ✓ | ✓ | မ | ၂၅.၁၄ |
| | စုစုပေါင်း | | | | | |

(၁) အိမ်ထောင်စုစီးဖြစ်ရန်မလိုပါ။ အမျိုးသား/အမျိုးသမီး အိမ်ထောင်စု တစ်စုကို ကိုယ်စားပြုသူမည်သူမဆို အမှတ်ဖြစ်ပါ။

ပုံစံ - ၈-၁၂ - အစည်းအဝေးတက်ရောက်သူများ (FORM PC 12)

လမ်းညွှန်။ စီမံကိန်း အစည်းအဝေးအားလုံးတွင် အသုံးပြုရန်၊ လူထုစည်းရုံးရေးမှူးက ကျေးဇူးတင် ကျင့်သုံးရန်၊ စီမံကိန်းစက်ဝန်းအချိန်ဇယားပါ အစည်းအဝေးတက်ရောက်သူများစာရင်းကို ပြည့်စုံစွာ ထည့်သွင်းရန်

စည်းရုံးရေးမှူးအမည် ဦးဝင်းနိုင်

ရက်စွဲ။ 17.1.2016 စီမံကိန်းစက်ဝန်းအမှတ်ဖြစ်ပါ (✓) စက်ဝန်း(၂) စက်ဝန်း(၃) စက်ဝန်း(၄)

ပြည်နယ်/ တိုင်းဒေသကြီး မကွေး မြို့နယ် စေတီကျေးရွာ ကျေးရွာအုပ်စု ကျေးရွာ ကျေးရွာ ကျေးရွာ

အစည်းအဝေးခေါင်းစဉ်။

| စဉ် | အမည် | ကျား (✓) | မ (✓) | အိမ်ထောင်စုကိုယ်စားလှယ်(✓/မ) | လူမျိုး | လက်မှတ် |
|-----|--------------|----------|-------|------------------------------|---------|----------|
| ၄၀. | ဒေါ်မာမာဇော် | ✓ | ✓ | ✓ | ဗမာ | မာမာဇော် |
| ၄၁. | ဒေါ်အေးအေး | ✓ | ✓ | ✓ | မ | အေးအေး |
| ၄၂. | ဒေါ်အေးအေး | ✓ | ✓ | ✓ | မ | အေးအေး |
| ၄၃. | ဒေါ်အေးအေး | ✓ | ✓ | ✓ | မ | အေးအေး |
| ၄၄. | ဒေါ်အေးအေး | ✓ | ✓ | ✓ | မ | အေးအေး |
| ၄၅. | ဒေါ်အေးအေး | ✓ | ✓ | ✓ | မ | အေးအေး |
| ၄၆. | ဒေါ်အေးအေး | ✓ | ✓ | ✓ | မ | အေးအေး |
| ၄၇. | ဒေါ်အေးအေး | ✓ | ✓ | ✓ | မ | အေးအေး |
| ၄၈. | ဒေါ်အေးအေး | ✓ | ✓ | ✓ | မ | အေးအေး |
| ၄၉. | ဒေါ်အေးအေး | ✓ | ✓ | ✓ | မ | အေးအေး |
| ၅၀. | ဒေါ်အေးအေး | ✓ | ✓ | ✓ | မ | အေးအေး |
| ၅၁. | ဒေါ်အေးအေး | ✓ | ✓ | ✓ | မ | အေးအေး |
| ၅၂. | ဒေါ်အေးအေး | ✓ | ✓ | ✓ | မ | အေးအေး |

(၁) အိမ်ထောင်စုစီမံကိန်းဖြစ်ရန်မလိုပါ။ အမျိုးသား/အမျိုးသမီး အိမ်ထောင်စု တစ်စုကို ကိုယ်စားပြုသူအဖြစ် သတ်မှတ်ရန်။

ပုံစံ - ၈-၁၂ - အစည်းအဝေးတက်ရောက်သူများ (FORM PC 12)

လမ်းညွှန်။ စီမံကိန်း အစည်းအဝေးအားလုံးတွင် အသုံးပြုရန်၊ လူထုစည်းရုံးရေးမှူးက ကျေးဇူးပြု၍ ကွင်းဆင်းစဉ် စစ်ဆေး၍ ပုံစံ ၂ စီမံကိန်းစက်ဝန်းအချိန်ဇယားပါ အစည်းအဝေးတက်ရောက်သူများစာရင်းကို ပြည့်သွင်းရန်

စည်းရုံးရေးမှူးအမည် ဦးဝင်းဦး

ရက်စွဲ။ 17.1.2016

စီမံကိန်းစက်ဝန်းအမှတ်ဖြစ်ပါ (✓) စက်ဝန်း(၁) စက်ဝန်း(၂) စက်ဝန်း(၃) စက်ဝန်း(၄)

ပြည်နယ်၊ တိုင်းဒေသကြီး၊ မြို့နယ်၊ မကွေး၊ ကျေးရွာအုပ်စု၊ ကျေးရွာ၊ တပွင့်၊ ကျေးရွာ၊ တပွင့်

အစည်းအဝေးခေါင်းစဉ်။

| စဉ် | အမည် | ကျား (✓) | မ (✓) | အိမ်ထောင်စုကိုယ်စားလှယ် (✓) (၁) | လူမျိုး | လက်မှတ် |
|-----|--------------------|----------|-------|---------------------------------|---------|---------|
| ၅၃ | မဝါဝါထွန်း | | ✓ | ✓ | ဗမာ | ဝါ |
| ၅၄ | ဖော်စာလှိုင်ကျွန်း | | ✓ | ✓ | ✓ | ကျွန်း |
| ၅၅ | ဖော်စာစာရက္ခ | | ✓ | ✓ | ✓ | စော |
| ၅၆ | ဦးစံထွန်း | ✓ | | ✓ | ✓ | စော |
| ၅၇ | ဖော်စာနီဦး | | ✓ | ✓ | ✓ | စော |
| ၅၈ | ဖော်စာအိအိ | | ✓ | ✓ | ✓ | စော |
| ၅၉ | မအိအိအိအိ | | ✓ | ✓ | ✓ | စော |
| ၆၀ | ဖော်စာအိအိအိ | | ✓ | ✓ | ✓ | စော |
| ၆၁ | မအိအိအိအိ | | ✓ | ✓ | ✓ | စော |
| ၆၂ | ဖော်စာအိအိ | | ✓ | ✓ | ✓ | စော |
| ၆၃ | ဦးလှစောစော | | ✓ | ✓ | ✓ | စော |
| ၆၄ | ဖော်စာအိအိအိ | ✓ | | ✓ | ✓ | စော |
| ၆၅ | ဖော်စာအိအိအိ | | ✓ | ✓ | ✓ | စော |
| | စုစုပေါင်း | | ✓ | ✓ | ✓ | စော |

(၁) အိမ်ထောင်စုစီမံကိန်းဖြစ်ရန်မလိုပါ။ အမျိုးသား/အမျိုးသမီး အိမ်ထောင်စု တစ်စုကို ကိုယ်စားပြုသူမည်သူမဆို အမှတ်ဖြစ်ပါ။

ပုံစံ - ၈-၁၂ - အစည်းအဝေးထက်ရောက်သူများ (FORM PC 12)

လမ်းညွှန်။ စီမံကိန်း အစည်းအဝေးအားလုံးတွင် အသုံးပြုရန် လူထုစည်းရုံးရေးမှူးက ကျေးဇူးတင် ကျင့်သုံးရန် ပုံစံ ၂ စီမံကိန်းစက်ဝန်းအချိန်ဇယားပါ အစည်းအဝေးထက်ရောက်သူများစာရင်းကို မြည့်သွင်းရန်

စည်းရုံးရေးမှူးအမည် ဦးထွန်းနိုင်

ရက်စွဲ။ 17.1.2016 စီမံကိန်းစက်ဝန်းအမှတ်ဖြစ်ပါ (✓) စက်ဝန်း(၁) စက်ဝန်း(၂) စက်ဝန်း(၃) စက်ဝန်း(၄)

ပြည်နယ်/တိုင်းဒေသကြီး မကွေး မြို့နယ် စေတနာ့ ကျေးရွာအုပ်စု တပွင့် ကျေးရွာ တပွင့်

အစည်းအဝေးခေါင်းစဉ်။

| စဉ် | အမည် | ကျား (✓) | မ (✓) | အိမ်ထောင်စုကိုယ်စားလှယ် (✓/○) | လူမျိုး | လက်မှတ် |
|-----|---------------|----------|-------|-------------------------------|---------|---------|
| ၆၆ | ဦးမျက်စိ | ✓ | | ✓ | ဗမာ | |
| ၆၇ | ဦးစောလင်း (၂) | ✓ | | ✓ | ဗမာ | |
| ၆၈ | ဦးစောလင်း | ✓ | | ✓ | ဗမာ | |
| ၆၉ | ဦးအောင်အောင် | ✓ | | ✓ | ဗမာ | |
| ၇၀ | ဦးအောင်အောင် | ✓ | | ✓ | မ | |
| ၇၁ | ဦးစောလင်း | ✓ | | ✓ | မ | |
| ၇၂ | ဦးစောလင်း | ✓ | | ✓ | မ | |
| ၇၃ | ဦးစောလင်း | ✓ | | ✓ | မ | |
| ၇၄ | ဦးစောလင်း (၃) | ✓ | ✓ | ✓ | မ | |
| ၇၅ | ဦးစောလင်း | ✓ | ✓ | ✓ | မ | |
| ၇၆ | ဦးစောလင်း | ✓ | ✓ | ✓ | မ | |
| ၇၇ | ဦးစောလင်း | ✓ | ✓ | ✓ | မ | |
| ၇၈ | ဦးစောလင်း | ✓ | ✓ | ✓ | မ | |

(၁) အိမ်ထောင်စုစီးဖြစ်ရန်မလိုပါ။ အမျိုးသား/အမျိုးသမီး အိမ်ထောင်စု တစ်စုကို ကိုယ်စားပြုသူမည်သူမဆို အမှတ်ဖြစ်ပါ။

ပုံစံ - စ-၁၂ - အစည်းအဝေးတက်ရောက်သူများ (FORM PC 12)

လမ်းညွှန်။ စီမံကိန်း အစည်းအဝေးအားလုံးတွင် အသုံးပြုရန် လူထုစည်းရုံးရေးမှူးက ကျေးဇူးပြု၍ ကွင်းဆင်းစဉ် စစ်ဆေး၍ ပုံစံ ၂ စီမံကိန်းစက်ဝန်းအချိန်ဇယားပါ အစည်းအဝေးတက်ရောက်သူများစာရင်းကို ပြည့်သွင်းရန်

စည်းရုံးရေးမှူးအမည် ဒေါ်ဇော်စု

ရက်စွဲ။ 17.1.2016 စီမံကိန်းစက်ဝန်းအမှတ်ဖြစ်ပါ (✓) စက်ဝန်း(၁) စက်ဝန်း(၂) စက်ဝန်း(၃) စက်ဝန်း(၄) စက်ဝန်း(၅)

မြို့နယ်/ တိုင်းဒေသကြီး မကွေး မြို့နယ် စေတနာရှင် ကျေးရွာအုပ်စု ကျေးရွာ တပွေ

| စဉ် | အမည် | ကျား (✓) | မ (✓) | အိမ်ထောင်စုကိုယ်စားလှယ်(✓)(၁) | လူမျိုး | လက်မှတ် |
|-----|----------------|----------|-------|-------------------------------|---------|---------|
| ၉၂ | ဒေါ်ကြည်မြနု | | ✓ | ✓ | မဃာ | |
| ၉၃ | ဒေါ်ဂျီဂျီ | | ✓ | ✓ | မ | |
| ၉၄ | ဒေါ်အေးအေးအေး | | ✓ | ✓ | မ | |
| ၉၅ | ဒေါ်ချိုချိုမြ | | ✓ | ✓ | မ | |
| ၉၆ | ဒေါ်နီနီ | | ✓ | ✓ | မ | |
| ၉၇ | ကျ်အေးအေးအေး | ✓ | | ✓ | မ | |
| ၉၈ | ဒေါ်ကြည်အေး | | ✓ | ✓ | မ | |
| ၉၉ | ဒေါ်အေးအေး | | ✓ | ✓ | မ | |
| ၁၀၀ | ဒေါ်အေးအေးအေး | ✓ | | ✓ | မ | |
| ၁၀၁ | ဒေါ်အေးအေးအေး | ✓ | | ✓ | မ | |
| ၁၀၂ | ဒေါ်အေးအေးအေး | ✓ | | ✓ | မ | |
| ၁၀၃ | ဒေါ်အေးအေးအေး | ✓ | | ✓ | မ | |
| ၁၀၄ | ဒေါ်အေးအေးအေး | ✓ | | ✓ | မ | |

(၁) အိမ်ထောင်စုစီမံကိန်းဖြစ်ရန်မလိုပါ။ အမျိုးသား/အမျိုးသမီး အိမ်ထောင်စု တစ်စုကို ကိုယ်စားပြုသူမည်သူမဆို အမှတ်ဖြစ်ပါ။

ပုံစံ - ၈-၁၂ - အစည်းအဝေးတက်ရောက်သူများ (FORM PC 12)

လမ်းညွှန်၊ စီမံကိန်း အစည်းအဝေးအားလုံးတွင် အသုံးပြုရန်၊ လူထုစည်းရုံးရေးမှူးက ကျေးဇူးတင်စွာ တောင်းဆိုပါသည်။ စီမံကိန်းအဖွဲ့ဝင်များ၏ အစည်းအဝေးတက်ရောက်သူများစာရင်းကို ပြည့်စုံစွာ ဖြည့်သွင်းရန်

စည်းရုံးရေးမှူးအမည် ဦးဝင်းနိုင်

ရက်စွဲ။ ၁၇.၁.၂၀၁၆ စီမံကိန်းစာရင်းအမှတ်ဖြစ်ပါ (✓) စာတန်း(၁) စာတန်း(၂) စာတန်း(၃) စာတန်း(၄)

ပြည်နယ်/ တိုင်းဒေသကြီး မကွေး မြို့နယ် မေတေရာ ကျေးရွာအုပ်စု ကျေးရွာ ကျေးရွာ ကျေးရွာ ကျေးရွာ

အစည်းအဝေးခေါင်းစဉ်။ စီမံကိန်းအဖွဲ့ဝင်များ၏ အစည်းအဝေးအဖွဲ့ဝင်များ၏ အစည်းအဝေးတက်ရောက်သူများ

| စဉ် | အမည် | ကျား (✓) | မ (✓) | အိမ်ထောင်စုကိုယ်စားလှယ်(✓)(၁) | လူမျိုး | လက်မှတ် |
|-----|------------------|----------|-------|-------------------------------|---------|---------|
| ၁၀၅ | ဦးချစ်ပြ | ✓ | | ✓ | ဗမာ | |
| ၁၀၆ | ဦးစောဇော် | ✓ | | ✓ | - | |
| ၁၀၇ | ဦးချစ်မြင့် | ✓ | | ✓ | - | |
| ၁၀၈ | ဦးဝင်းနိုင် | ✓ | | ✓ | - | |
| ၁၀၉ | ဖော်ဖြေစာရေးကြည် | ✓ | ✓ | ✓ | h | |
| ၁၁၀ | ဖော်ဖြေစာရေးကြည် | ✓ | ✓ | ✓ | h | |
| ၁၁၁ | ဖော်ဖြေစာရေးကြည် | ✓ | ✓ | ✓ | h | |
| ၁၁၂ | ဖော်ဖြေစာရေးကြည် | ✓ | ✓ | ✓ | h | |
| ၁၁၃ | ဖော်ဖြေစာရေးကြည် | ✓ | ✓ | ✓ | h | |

စုစုပေါင်း (၁) အိမ်ထောင်စုစီဖြစ်ရန်မလိုပါ။ အမျိုးသား/အမျိုးသမီး အိမ်ထောင်စု တစ်စုကို ကိုယ်စားပြုသူမည်သူမဆို အမှတ်ဖြစ်ပါ။

ကျား - ၅၁
မ - ၆၂
ပေါင်း ၁၁၃

လူထုပဟိုပြုစီမံကိန်းစေတနာ့အဖွဲ့အစည်း

အစည်းအဝေးပုတ်တမ်း

| | | |
|--------------------------------|---|------------------------------------|
| အစည်းအဝေး၏ ရည်ရွယ်ချက် | ကျေးရွာ၏ ဖွံ့ဖြိုးရေးအတွက် အခက်အခဲများ ဖော်ထုတ်၍ မြှောက်နှိုးချက်များ၊ လုပ်ငန်းစဉ်များ ရေးဆွဲခြင်းဖြင့် ကော်ဖော်ဝင်များ ဖွဲ့စည်းခြင်း၊ လူထုပဟိုပေါင်း ပါဝင်သော လူမှုအဖွဲ့ ခေါ်ခြင်း | |
| ကျေးရွာအမည်/ ကျေးရွာအုပ်စုအမည် | တပွင့်ရွာ တပွင့် | |
| နေရာ။ | မူကြံကျောင်း | နေ့စွဲ။ ၁၇-၁-၂၀၁၆ |
| တက်ရောက်သူဦးရေ။ | ကျား (၅) ဦး မ (၆) ဦး ပေါင်း (၁၁) ဦး | အချိန်။ ၈.၀၀ နာရီမှ ၉.၀၀ နာရီထိ |

အစည်းအဝေးအစီအစဉ်များ

- ၁၂-၀၁(၁) စီမံကိန်းဖတ်စာစဉ်
- ၁၂-၀၁(၂) အခက်အခဲများ ဖော်ထုတ်၍ မြှောက်နှိုးချက်များ၊ လုပ်ငန်းစဉ်များ ရေးဆွဲခြင်း
- ၁-၀၁(၃) ကော်ဖော်ဝင်များ ဖွဲ့စည်းခြင်း
- ၁၂-၀၁(၄) ဦးစားပေးလုပ်ငန်းများ နှိုင်းယှဉ်သော ဖြစ်ပွားမှုအစီအစဉ်
- ၁-၂၀(၅) ဂုဏ်ထူးပြုလုပ်မှု ရေးဆွဲခြင်း
- ၂-၀၁(၆) ပင့်လူအဖွဲ့ ဖွဲ့စည်းခြင်း၊ သားကလေး အဖွဲ့အစည်း
- (၇) အဖွဲ့အစည်း ဖွဲ့စည်းခြင်း

ဆွေးနွေးချက်များ

(၁) လူထုပဟိုပေါင်းများ၏ ဦးစားပေးမှု... လူထုပဟိုပြုစီမံကိန်း ဒုတိယနှစ် အစည်းအဝေး ဖတ်စာစဉ်... နှင့် ရည်ရွယ်ချက်အား ပြင်းထန်စွာ...
 * လူထုပဟိုပြု စီမံကိန်း ဖြစ်ထိုက်စေရန်အတွက် စတင် အကောင်အထည်ဖော်သော ဦးစားပေး ဖွဲ့စည်းမှုများနှင့် ဒီမိုကရေစီဆိုင်ရာ အဖွဲ့အစည်းများ၊ လူမှုအဖွဲ့များ၊ လူမှုအဖွဲ့များ ဖွဲ့စည်းခြင်း၊ ဖွဲ့စည်းခြင်း၊ ဖွဲ့စည်းခြင်း

ပုံစံ - ၈-၁၂ - အစည်းအဝေးတက်ရောက်သူများ (FORM PC 12)

လမ်းညွှန်။ စီမံကိန်း အစည်းအဝေးအားလုံးတွင် အသုံးပြုရန်၊ လူထုစည်းရုံးရေးမှူးက ကျေးဇူးပြု၍ ပုံစံ ၂ စီမံကိန်းစာတမ်းအချိန်ယူပေးပါ။ အစည်းအဝေးတက်ရောက်သူများစာရင်းကို မြည့်သွင်းရန်

စည်းရုံးရေးမှူးအမည် ဦး ဝင်းစိန်

ရက်စွဲ။ 18.1.2016

မြို့နယ်/ တိုင်းဒေသကြီး မကွေး မြို့နယ် စေတုတ္ထရာ ကျေးရွာအုပ်စု ကျေးရွာ တပွင့် ကျေးရွာ တပွင့် ကျေးရွာ တပွင့်

အစည်းအဝေးခေါင်းစဉ်။

| စဉ် | အမည် | ကျား (V) | မ (V) | အိမ်ထောင်စုကိုယ်စားလှယ် (V) ^(၁) | လူမျိုး | လက်မှတ် |
|-----|-----------------|----------|-------|--|---------|---------|
| ၁၄၈ | ဒေါ်သန်းစု | | ✓ | ✓ | ဗမာ | ၁၂၃၄ |
| ၁၄၉ | ဦး တွန်းခင် (၂) | ✓ | | ✓ | မ | ၅၆၇၈ |
| ၁၅၀ | ဦးတင်ဦး | ✓ | | ✓ | မ | ၉၈၇၆ |
| ၁၅၁ | ဖောင်တင်ထူး | ✓ | | ✓ | မ | ၈၇၆၅ |
| ၁၅၂ | ဒေါ်သန်းစိန် | ✓ | ✓ | ✓ | မ | ၇၆၅၄ |
| ၁၅၃ | ဒေါ်စောစိန် | ✓ | ✓ | ✓ | မ | ၆၅၄၃ |
| ၁၅၄ | ဦးခင်စောစော | ✓ | | ✓ | မ | ၅၄၃၂ |
| ၁၅၅ | ဒေါ်လှစေ | ✓ | ✓ | ✓ | မ | ၄၃၂၁ |
| ၁၅၆ | ဒေါ်စောဖြူစိန် | ✓ | ✓ | ✓ | မ | ၃၂၁၀ |
| ၁၅၇ | ဦးစောစော | ✓ | | ✓ | မ | ၂၁၀၉ |
| ၁၅၈ | ဒေါ်စန်းလှစာ | ✓ | ✓ | ✓ | မ | ၁၀၉၈ |
| ၁၅၉ | ဒေါ်တင်စာစာ | ✓ | ✓ | ✓ | မ | ၉၈၇၆ |
| ၁၆၀ | ဦးကျွန်းစိန် | ✓ | | ✓ | မ | ၈၇၆၅ |
| | စုစုပေါင်း | | | | | |

(၁) အိမ်ထောင်စုစီးမြစ်ရန်မလိုပါ။ အမျိုးသား/အမျိုးသမီး အိမ်ထောင်စု တစ်စုကို ကိုယ်စားပြုသူမည်သူမဆို အမှတ်ခြစ်ပါ။

ပုံစံ - ၀-၁၂ - အစည်းအဝေးတက်ရောက်သူများ (FORM PC 12)

လမ်းညွှန်။ စီမံကိန်း အစည်းအဝေးအားလုံးတွင် အသုံးပြုရန်၊ လူထုစည်းရုံးရေးမှူးက ကျေးဇူးတင် ကျင့်သုံးရန်အချိန်ဇယားပါ အစည်းအဝေးတက်ရောက်သူများစာရင်းကို ဖြည့်သွင်းရန်

စည်းရုံးရေးမှူးအမည် ဦးဝေနိုင်

ရက်စွဲ။ 18.1.2016

မြို့နယ် မကွေး စီမံကိန်းစက်ဝန်းအမှတ်ဖြစ်ပါ (✓) စက်ဝန်း(၂) စက်ဝန်း(၃) စက်ဝန်း(၄)

ပြည်နယ်/ တိုင်းဒေသကြီး မကွေး ကျေးရွာအုပ်စု တပွင့် ကျေးရွာ တပွင့်

အစည်းအဝေးခေါင်းစဉ်။

| စဉ် | အမည် | ကျား (✓) | မ (✓) | အိမ်ထောင်စုကိုယ်စားလှယ် (✓) (၁) | လုပ်ငန်း | လက်မှတ် |
|-----|--------------------|----------|-------|---------------------------------|----------|---------|
| ၂၇၀ | ဦးကံစွန်း (၂၂) | ✓ | | ✓ | မဟာ | K T |
| ၂၇၁ | ဦးဇော်စွန်း | ✓ | | ✓ | " | စက်ဝန်း |
| ၂၇၂ | ဦးဇော်စွန်း | ✓ | | ✓ | " | စက်ဝန်း |
| ၂၇၃ | ဦးစောစောကျော်စွန်း | ✓ | | ✓ | " | စက်ဝန်း |
| ၂၇၄ | ဦးစောစောကျော်စွန်း | ✓ | | ✓ | " | စက်ဝန်း |
| ၂၇၅ | ဦးစောစောကျော်စွန်း | ✓ | | ✓ | " | စက်ဝန်း |
| ၂၇၆ | ဦးစောစောကျော်စွန်း | ✓ | | ✓ | " | စက်ဝန်း |
| ၂၇၇ | ဦးစောစောကျော်စွန်း | ✓ | | ✓ | " | စက်ဝန်း |
| ၂၇၈ | ဦးစောစောကျော်စွန်း | ✓ | | ✓ | " | စက်ဝန်း |
| ၂၇၉ | ဦးစောစောကျော်စွန်း | ✓ | | ✓ | " | စက်ဝန်း |
| ၂၈၀ | ဦးစောစောကျော်စွန်း | ✓ | | ✓ | " | စက်ဝန်း |
| ၂၈၁ | ဦးစောစောကျော်စွန်း | ✓ | | ✓ | " | စက်ဝန်း |
| ၂၈၂ | ဦးစောစောကျော်စွန်း | ✓ | | ✓ | " | စက်ဝန်း |
| ၂၈၃ | ဦးစောစောကျော်စွန်း | ✓ | | ✓ | " | စက်ဝန်း |
| ၂၈၄ | ဦးစောစောကျော်စွန်း | ✓ | | ✓ | " | စက်ဝန်း |
| ၂၈၅ | ဦးစောစောကျော်စွန်း | ✓ | | ✓ | " | စက်ဝန်း |
| ၂၈၆ | ဦးစောစောကျော်စွန်း | ✓ | | ✓ | " | စက်ဝန်း |
| ၂၈၇ | ဦးစောစောကျော်စွန်း | ✓ | | ✓ | " | စက်ဝန်း |
| ၂၈၈ | ဦးစောစောကျော်စွန်း | ✓ | | ✓ | " | စက်ဝန်း |
| ၂၈၉ | ဦးစောစောကျော်စွန်း | ✓ | | ✓ | " | စက်ဝန်း |
| ၂၉၀ | ဦးစောစောကျော်စွန်း | ✓ | | ✓ | " | စက်ဝန်း |

(၁) အိမ်ထောင်စုစီးဖြစ်ရန်မလိုပါ။ အမျိုးသား/အမျိုးသမီး အိမ်ထောင်စု တစ်စုကို ကိုယ်စားပြုသူမည်သူမဆို အမှတ်ဖြစ်ပါ။

ပုံစံ - ၈-၁၂ - အစည်းအဝေးတက်ရောက်သူများ (FORM PC 12)

လမ်းညွှန်။ စီမံကိန်း အစည်းအဝေးအားလုံးတွင် အသုံးပြုရန်၊ လူထုစည်းရုံးရေးများက ကျေးဇူးပြု၍ ကွင်းဆင်းစဉ် စစ်ဆေး၍ ပုံစံ ၂ စီမံကိန်းစက်ဝန်းအချိန်ဇယားပါ အစည်းအဝေးတက်ရောက်သူများစာရင်းကို ပြည့်သွင်းရန်

စည်းရုံးရေးမှူးအမည် ဦးဝင်း နိုင်

ရက်စွဲ။ 16.1.2016 စီမံကိန်းစက်ဝန်းအမှတ်ဖြစ်ပါ (✓) စက်ဝန်း(၁) စက်ဝန်း(၂) စက်ဝန်း(၃) စက်ဝန်း(၄)

ပြည်နယ်/တိုင်းဒေသကြီး မကွေး မြို့နယ် စာလှကျာ ကျေးရွာအုပ်စု ကျေးရွာ ၈၂၆

အစည်းအဝေးခေါင်းစဉ်။

| စဉ် | အမည် | ကျား (✓) | မ (✓) | အိမ်ထောင်စုကိုယ်စားလှယ်(✓)(၁) | လူမျိုး | လက်မှတ် |
|-----|----------------------------------|----------|-------|-------------------------------|---------|--------------------------|
| ၄၀၈ | ဒေါ်ဂျီဂွေး | | ✓ | ✓ | ဗမာ | ဒေါ်ဂွေး |
| ၄၀၉ | မအေးအေးဖြူဖြူ | | ✓ | ✓ | " | မအေးအေးဖြူဖြူ |
| ၄၁၀ | ဒေါ်ဝင်းဖြူ | | ✓ | ✓ | " | ဒေါ်ဝင်းဖြူ |
| ၄၁၁ | မအေးအေးဖြူဖြူ မအေးအေး | | ✓ | ✓ | " | မအေးအေးဖြူဖြူ |
| ၄၁၂ | ဦးခင်မောင် | ✓ | | ✓ | " | ဦးခင်မောင် |
| ၄၁၃ | မအေးအေးဖြူဖြူ | | ✓ | ✓ | " | မအေးအေးဖြူဖြူ |
| ၄၁၄ | မအေးအေးဖြူဖြူ | | ✓ | ✓ | " | မအေးအေးဖြူဖြူ |
| ၄၁၅ | ဒေါ်ခင်မာမာ | | ✓ | ✓ | " | ဒေါ်ခင်မာမာ |
| ၄၁၆ | ဦးကျော်ဖြူ | ✓ | | ✓ | " | ဦးကျော်ဖြူ |
| ၄၁၇ | ဒေါ်ခင်မာမာ | | ✓ | ✓ | " | ဒေါ်ခင်မာမာ |
| ၄၁၈ | ဒေါ်ဖြူဖြူ | | ✓ | ✓ | " | ဒေါ်ဖြူဖြူ |
| ၄၁၉ | ဒေါ်ဖြူဖြူ | | ✓ | ✓ | " | ဒေါ်ဖြူဖြူ |
| ၄၂၀ | ဒေါ်ဖြူဖြူ | | ✓ | ✓ | " | ဒေါ်ဖြူဖြူ |
| ၄၂၁ | ဒေါ်ဖြူဖြူ | | ✓ | ✓ | " | ဒေါ်ဖြူဖြူ |

(၁) အိမ်ထောင်စုစီးဖြစ်ရန်မလိုပါ။ အမျိုးသား/အမျိုးသမီး အိမ်ထောင်စု တစ်စုကို ကိုယ်စားပြုသူမည်သူမဆို အမှတ်ခြစ်ပါ။

ပုံစံ - ၈-၁၂ - အစည်းအဝေးတက်ရောက်သူများ (FORM PC 12)

လမ်းညွှန်။ စီမံကိန်း အစည်းအဝေးအားလုံးတွင် အသုံးပြုရန် လူထုစည်းရုံးရေးမှူးက ကျေးဇူးတင်စွာ ကွင်းဆင်းစဉ် စစ်ဆေး၍ ပုံစံ ၂ စီမံကိန်းစက်ဝန်းအချိန်ဇယားပါ အစည်းအဝေးတက်ရောက်သူများစာရင်းကို ဖြည့်သွင်းရန်

စည်းရုံးရေးမှူးအမည် ဦးဝေဇော်

ရက်စွဲ။ 18.1.2015

စီမံကိန်းစက်ဝန်းအမှတ်ဖြစ်ပါ (✓) စက်ဝန်း(၂) စက်ဝန်း(၃) စက်ဝန်း(၄) စက်ဝန်း(၅)

မြို့နယ် စာလှကျေး ကျေးရွာအုပ်စု ကျေးရွာ တာဝန် တာဝန်

အစည်းအဝေးခေါင်းစဉ်။

| စဉ် | အမည် | ကျား (✓) | မ (✓) | အိမ်ထောင်စုကိုယ်စားလှယ် (✓) (၁) | လူမျိုး | လက်မှတ် |
|-----|---------------|----------|-------|---------------------------------|---------|---------|
| ၅၃၀ | ဦးကျော်စောင့် | ✓ | | ✓ | ဗမာ | |
| ၅၃၁ | ဒေါ်ကြည်စုအေး | | ✓ | ✓ | မ | |
| ၅၃၂ | ဦးအောင်စော | ✓ | | ✓ | မ | |
| ၅၃၃ | ဒေါ်နီအေး | | ✓ | ✓ | မ | |
| ၅၃၄ | ဒေါ်ခင်မြ | | ✓ | ✓ | မ | |
| ၅၃၅ | ဒေါ်ချောစု | | ✓ | ✓ | မ | |

စုစုပေါင်း

(၁) အိမ်ထောင်ဦးစီးဖြစ်ရန်မလိုပါ။ အမျိုးသား/အမျိုးသမီး အိမ်ထောင်စု တစ်စုကို ကိုယ်စားပြုသူမည်သူမဆို အမှတ်ဖြစ်ပါ။

များစွာအားပေးမှုများဖြင့် ဝေပွန်ကျေး၊ ဣဇာနိဒ္ဒာအုတ်ကုတ်၊ ဣဇာနိ
ဣဇာနိအုတ်ကုတ်၊ အဝေး၊ တက်ကျက်လာသူများ၊ မြို့များ၊ ပေါင်ဆိုင်၊ ဆွေးနွေး
တက်ပွဲများဖြစ်ပါသည်။

၂။ ထိုစဉ်က အမျိုးသမီးနှင့် အမျိုးသားများ၏ ဆွေတစ်စုနှင့် ဣ
လွယ်ကိုင်ကြရာသော လူငယ်၊ ဆောင်ရွက်မှုများ၊ အား၊ အုပ်ချုပ်မှု၊ ခွဲကာ
ဆွေးနွေးပေးတတ်ပါသည်။

၃။ ဒုတိယအဆင့် ကျေး၊ ဣဇာနိဒ္ဒာအုတ်ကုတ်၊ မြို့များ၊ ဆောင်ရွက်
ဆွေးနွေးပေးတတ်ပါသည်။

၄။ ဒုတိယအဆင့် ကျေး၊ ဣဇာနိဒ္ဒာအုတ်ကုတ်၊ မြို့များ၊ ဆောင်ရွက်
ဆွေးနွေးပေးတတ်ပါသည်။

၅။ ထိုစဉ်က အဆင့်၊ အဝေး၊ တက်ကျက်လာသူများ၊ မြို့များ၊ ပေါင်ဆိုင်၊ ဆွေးနွေး
သောလူငယ်၊ ဆွေးနွေးပေးတတ်ပါသည်။

၆။ ထိုစဉ်က ကျေး၊ ဣဇာနိဒ္ဒာအုတ်ကုတ်၊ မြို့များ၊ ဆောင်ရွက်
သောလူငယ်၊ ဆွေးနွေးပေးတတ်ပါသည်။

၇။ ထိုစဉ်က လူငယ်၊ ဆွေးနွေးပေးတတ်ပါသည်။

အစည်းအဝေးဆုံးဖြတ်ချက်များ

၁။ ဥက္ကဋ္ဌအဖြစ်ဖြင့် အစည်းအဝေးအဖွဲ့ဝင်များက ဆွဲချက် အစည်းအဝေး (၂၇) ဦး၊ အစည်းအဝေး (၂၈) ဦး၊ ဦးစီးပါး (၂၃) ဦး ကို ကျေးဇူးပြု၍ ဆန္ဒမဲအတော် ရရှိပြီး အစည်းအဝေးအဖွဲ့ဝင်အဖြစ် ခန့်အပ်ပါသည်။

၂။ ကျေးဇူး၏ အဖွဲ့အစည်း အဖြစ် ပြုပြင်ဖွဲ့စည်းပေးဆွဲပြီး ကျေးဇူး၏ နိဒါန်းချက်များကို ကျေးဇူးတင်စွာ လက်မှတ်ထုတ်ခဲ့ကြပါသည်။

၃။ ပြည်သူ့ဝန်ထမ်းများ ဆွဲချက်ဖြင့် နေပြည်တော် နယ်လမ်းဆုံ ကို အစည်းအဝေးအဖွဲ့ဝင်အဖြစ် ခန့်အပ်ပါသည်။

၄။ ကျေးဇူး၏ နိဒါန်း အစည်းအဝေးများနှင့် ပြင်ပဆက်ဆံရေးအစည်းအဝေးများ ချိတ်ဆက်ဆောင်ရွက်ပေးရန် လက်မှတ်ထုတ်ခဲ့ကြပါသည်။

နောက်လမည့်အစည်းအဝေးပြုလုပ်မည့်

(နေ့ရက်/အချိန်/နေရာ) ။

အစည်းအဝေးမှတ်တမ်းတင်သူ

လက်မှတ် *Minz*

အမည် ဦးဝင်းနိုင်

ရာထူး ပုဂ္ဂလိကအဖွဲ့ဝင်ချုပ်ကြီး



နောက်ဆက်တွဲ (၄) ခြားနားသောအပိုင်းများအတွက် ဦးစားပေးဖွံ့ဖြိုးရေးလုပ်ငန်းစဉ်များ အနှစ်ချုပ်

မူရင်းသည်အား VPSC တွင်ထားရှိရပါမည်။ အခြားဌာနများနှင့် ညှိနှိုင်းရန်အတွက် မိတ္တူအား TPIC သို့ပို့ရပါမည်။ MIS data အနေဖြင့်သွင်းရန်မလိုအပ်ပါ။

| အဆင့် | လုပ်ငန်း | မည်သူ ဦးစားပေးလဲ | လ / နှစ် | ကျေးဇူးတင်တာဝန်ခံသူ သို့ အုပ်စု | ပြင်ပမှ မည်သူ ထောက်ပံ့မလဲ | |
|--------------------------------------|----------|---|---|---------------------------------|---------------------------|--------------------------|
| အခြေခံအဆောက်အအုံ | ၀ | ရတနာတန်းကျောက်ချော လမ်းခင်းခြင်း | <input checked="" type="checkbox"/> မ <input checked="" type="checkbox"/> ကျား | | | |
| | ၂ | အင်ဂျင်နီယာတပ်ဖွဲ့ (၂၅၀ ခန့် အထောက်အပံ့) | <input checked="" type="checkbox"/> မ <input checked="" type="checkbox"/> ကျား | | | |
| | ၃ | | <input type="checkbox"/> မ <input type="checkbox"/> ကျား | | | |
| | ၄ | | <input type="checkbox"/> မ <input type="checkbox"/> ကျား | | | |
| | ၅ | | <input type="checkbox"/> မ <input type="checkbox"/> ကျား | | | |
| အသက်မွေးဝမ်းကျောင်းမှ/ စိုက်ပျိုးရေး | ၀ | ကွန်ကရစ်မြေခင်းစား | <input type="checkbox"/> မ <input checked="" type="checkbox"/> ကျား | | | |
| | ၂ | | <input type="checkbox"/> မ <input type="checkbox"/> ကျား | | | |
| | ၃ | | <input type="checkbox"/> မ <input type="checkbox"/> ကျား | | | |
| | ၄ | | <input type="checkbox"/> မ <input type="checkbox"/> ကျား | | | |
| | ၅ | | <input type="checkbox"/> မ <input type="checkbox"/> ကျား | | | |
| ကျန်းမာရေး နှင့် အာဟာရ | | ရေပေးစေခနစ် | <input checked="" type="checkbox"/> မ <input checked="" type="checkbox"/> ကျား | | | |
| | 2 | | <input type="checkbox"/> မ <input type="checkbox"/> ကျား | | | |
| | 3 | | <input type="checkbox"/> မ <input type="checkbox"/> ကျား | | | |
| | 4 | | <input type="checkbox"/> မ <input type="checkbox"/> ကျား | | | |
| | 5 | | <input type="checkbox"/> မ <input type="checkbox"/> ကျား | | | |
| ပညာရေး | ၀ | စာကြည့်တိုက်မြေ ချိတ် | <input checked="" type="checkbox"/> မ <input checked="" type="checkbox"/> ကျား | | | |
| | ၂ | ကျေးဇူးဇွဲစုတ်လမ်း မြေပျက် | <input type="checkbox"/> မ <input checked="" type="checkbox"/> ကျား | ၂၀၁၆ | ကျေးဇူးဇွဲစုတ် | လူထုဝန်ထမ်း စီမံကိန်း |
| | ၃ | မူကြမ်းကျောက်မြေ | <input type="checkbox"/> မ <input checked="" type="checkbox"/> ကျား | | | |
| | ၄ | | <input type="checkbox"/> မ <input type="checkbox"/> ကျား | | | |
| | ၅ | | <input type="checkbox"/> မ <input type="checkbox"/> ကျား | | | |

| | | | | | | |
|-------|---|-----------------------|---|--|--|--|
| အခြား | ၀ | အားကစားကွင်း ပုံစံ | <input checked="" type="checkbox"/> မ <input checked="" type="checkbox"/> ကျား | | | |
| | ၂ | ရေကစား | <input checked="" type="checkbox"/> မ <input checked="" type="checkbox"/> ကျား | | | |
| | ၃ | | <input type="checkbox"/> မ <input type="checkbox"/> ကျား | | | |
| | ၄ | | <input type="checkbox"/> မ <input type="checkbox"/> ကျား | | | |
| | ၅ | | <input type="checkbox"/> မ <input type="checkbox"/> ကျား | | | |



နောက်ဆက်တွဲ(၄) ခြားနားထားသော အပိုင်းများအတွက် ဦးစားပေးလုပ်ငန်းစဉ်များ အနှစ်ချုပ်
 နှုတ်ပေးသည့်အား VPSC တွင်ထားရှိရမည်။ အခြားဌာနများနှင့်ညှိနှိုင်းရန်အတွက် မိတ္တူအား TPIC သို့ ပို့ရပါမည် အနေဖြင့်
 ဖြည့်သွင်းရန် မလိုအပ်ပါ။

| | အဆင့် | လုပ်ငန်း | မည်သူဦးစားပေးလဲ | လ/နှစ် | ကျေးရွာမှတာဝန်ခံ သူသို့ အုပ်စု | ပြင်ပမှ မည်သူ ထောက်ပံ့မလဲ |
|--|-------|------------------------------|---|--------|-----------------------------------|------------------------------|
| အခြေခံအဆောက်အအုံ | ၁ | မူကြိုကျောင်းပြုပြင်ခြင်း | <input checked="" type="checkbox"/> မ <input checked="" type="checkbox"/> ကျား | ၂၀၁၇ | ကျေးရွာလူထု | လူထုဗဟိုပြုစီမံ ကိန်း |
| | ၂ | ရွာတွင်းလမ်းပြုပြင်ခြင်း | <input checked="" type="checkbox"/> မ <input checked="" type="checkbox"/> ကျား | | | |
| | ၃ | မူလတန်းကျောင်းဆောင် | <input checked="" type="checkbox"/> မ <input checked="" type="checkbox"/> ကျား | | | |
| | ၄ | ဘူး-တပွင့်လမ်းကျောက်ချောခင်း | <input checked="" type="checkbox"/> မ <input checked="" type="checkbox"/> ကျား | | | |
| အသက်မွေးဝမ်းကြောင်းမှု/ စိုက်ပျိုးရေး | ၁ | | <input type="checkbox"/> မ <input type="checkbox"/> ကျား | | | |
| | ၂ | | <input type="checkbox"/> မ <input type="checkbox"/> ကျား | | | |
| | ၃ | | <input type="checkbox"/> မ <input type="checkbox"/> ကျား | | | |
| | ၄ | | <input type="checkbox"/> မ <input type="checkbox"/> ကျား | | | |
| | ၁ | | <input type="checkbox"/> မ <input type="checkbox"/> ကျား | | | |
| | ၂ | | <input type="checkbox"/> မ <input type="checkbox"/> ကျား | | | |
| | ၃ | | <input type="checkbox"/> မ <input type="checkbox"/> ကျား | | | |
| ပညာရေး | ၁ | | <input type="checkbox"/> မ <input type="checkbox"/> ကျား | | | |
| | ၂ | | <input type="checkbox"/> မ <input type="checkbox"/> ကျား | | | |
| | ၃ | | <input type="checkbox"/> မ <input type="checkbox"/> ကျား | | | |
| အခြား | ၁ | အင်ဂျင်မီးလင်းရေး | <input checked="" type="checkbox"/> မ <input checked="" type="checkbox"/> ကျား | | | |
| | ၂ | ဆိုလာမီးလင်းရေး | <input checked="" type="checkbox"/> မ <input type="checkbox"/> ကျား | | | |
| | ၃ | ရေပေးဝေရေး | <input checked="" type="checkbox"/> မ <input checked="" type="checkbox"/> ကျား | | | |
| | ၄ | တယ်လီဖုန်း တာဝါတိုင် | <input checked="" type="checkbox"/> မ <input checked="" type="checkbox"/> ကျား | | | |