

ပြည်ထောင်စုသမ္မတမြန်မာနိုင်ငံတော်အစိုးရ
စိုက်ပျိုးရေး၊မွေးမြူရေးနှင့် ဆည်မြောင်းဝန်ကြီးဌာန
(ကျေးလက်ဒေသဖွံ့ဖြိုးတိုးတက်ရေး ဦးစီးဌာန)

စေတုတ္တရာမြို့နယ်



ကျေးရွာဖွံ့ဖြိုးရေး အစီအစဉ်

Village Development Plan(VDP)

ပန်းအိကျေးရွာအုပ်စု၊ပန်းအိကျေးရွာ

၂၀၁၇ခုနှစ်

စေတုတ္တရာမြို့နယ်

မာတိကာ

၁။ မြို့နယ်မြေပုံ

၂။ ကျေးရွာမြေပုံ (တည်နေရာ)

၃။ အုပ်စုတွင်ပါဝင်သောကျေးရွာများစာရင်း

၄။ ကျေးရွာအခြေခံအချက်အလက်များ (ကျေးရွာသမိုင်းကြောင်း)

၅။ လူထုပူပေါင်းပါဝင်သော လူမှုဆန်းစစ်ခြင်းနှင့်အကဲဖြတ်ခြင်းလုပ်ငန်း (PRA/PSA)အကျဉ်းချုပ်ဖော်ပြချက်

၆။ ကျေးရွာဖွံ့ဖြိုးရေးအစီအစဉ်တွက်အသုံးပြုခဲ့သော PRA Tools များနှင့်တစ်ခုချင်းစီအတွက်သုံးသပ်ချက်များ

၇။ ကော်မတီဝင်များရွေးချယ်ခြင်းနှင့်ကျေးရွာဖွံ့ဖြိုးရေးအစီအစဉ်ဆောင်ရွက်မှုမှတ်တမ်းဓါတ်ပုံများ

၈။ ကျေးရွာအချက်အလက် (ပုံစံ - ၁)

၉။ စီမံကိန်းစက်ဝန်းအချိန်ဖော်ပြချက် (ပုံစံ - ၂)

၁၀။ ကျေးရွာဖွံ့ဖြိုးရေးဦးစားပေးအစီအစဉ် (ပုံစံ - ၃)

၁၁။ ကျေးရွာအုပ်စုစီမံကိန်းလုပ်ငန်းခွဲရွေးချယ်ခြင်း (ပုံစံ - ၄)

၂။ အစည်းအဝေးမှတ်တမ်းများ

၁၃။ ကဏ္ဍအလိုက်ဦးစားပေးဖွံ့ဖြိုးရေးလုပ်ငန်းစဉ်များ

စေတုတ္တရာမြို့နယ်ပြမြေပုံ



စေတုတ္တရာမြို့နယ်
မကွေးတိုင်း
ဥပဒေအရ
၁ လက်မ = ၂ မိုင်စကေး

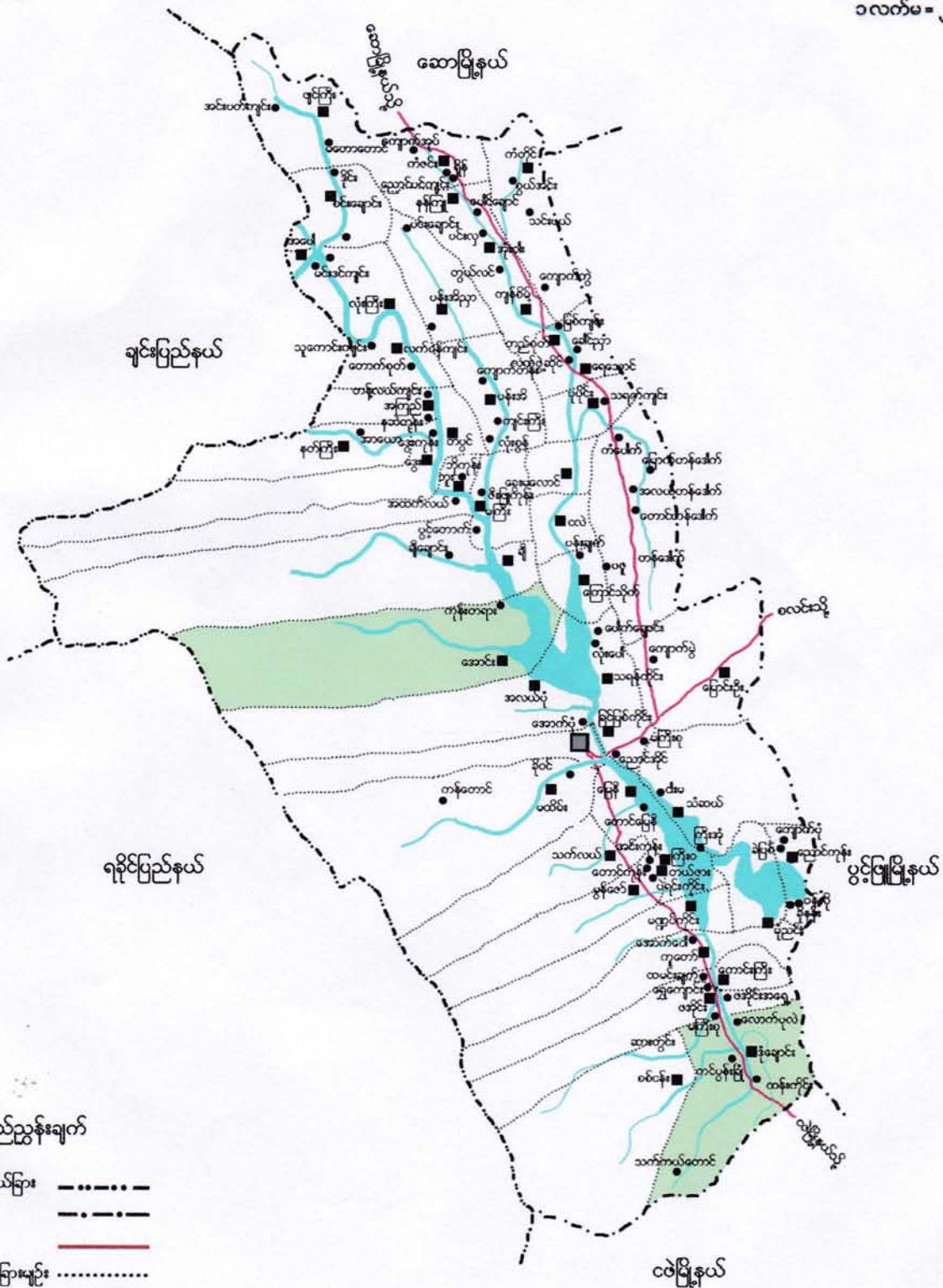

ရည်ညွှန်းချက်

- တိုင်း/ ပြည်နယ်ခြား
- မြို့နယ်ခြား
- ကာလမ်း
- ကျေးရွာအုပ်စုခြားချင်း
- မြို့
- ကျေးရွာအုပ်စု
- ကျေးရွာ
- မြစ်ချောင်း

ပန်းအိကျေးရွာအုပ်စု
အခြေပြမြေပုံ

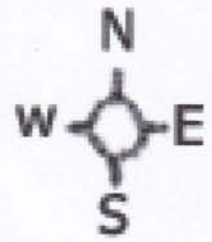

- ကျေးရွာအုပ်စု [Black square symbol]
- ကျေးရွာ [Black dot symbol]
- ကျေးရွာအုပ်စုခြားမျဉ်း [Dotted line symbol]
- ရောင်း [Light blue wavy line symbol]

မကွေးတိုင်းဒေသကြီး၊ မင်းဘူးခရိုင်၊ ဧတုတ္တရာမြို့နယ် ပန်းအိကျေးရွာအုပ်စု
 ပန်းအိကျေးရွာ အကွက်စာရင်း

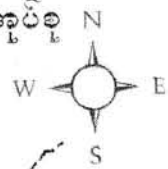

ရည်ညွှန်းချက်

- အိမ်ကွက်၊ မြေကွက်
- ▲ ဆူန်းတော်ကြီးကျောင်း
- ▲ ဧတီ
- ▤ အခြေခံပညာမူလတန်းကျောင်း
- ✚ ကျန်းမာရေးဆေးပေးခန်း
- ဧရတွင်း
- ✕ လူမနေအိမ်
- တံတား

ကျေးရွာအမည်	အိမ်စွဲ	အိမ်အထောင်	လူဦးရေ			မေးခွန်းထုတ်ဖော်ရေးအဖွဲ့	ဆူန်းတော်ကြီးအဖွဲ့	ပညာရေးအဖွဲ့	ဆေးရေးအဖွဲ့	ကျန်းမာရေးအဖွဲ့
			ကျား	မ	ပေါင်း					
ပန်းအိ	၁၀၅	၉၉	၂၁၂	၂၂၆	၄၃၈	၁	၁	-	၁	၁

လူထုဗဟိုပြုစီမံကိန်းမှ လူထုပူးပေါင်းပါဝင်သောနည်းဖြင့် ဒုတိယနှစ်စီမံကိန်း

မိတ်ဆက်အစည်းအဝေး (၂၀၁၆) ခုနှစ်

ကျေးရွာအုပ်စုအမည် - ပန်းအိ ကျေးရွာအမည် - ပန်းအိ ရက်စွဲ - ၂၉ - ၁ - ၂၀၁၆

၁။ ကျေးရွာသမိုင်းကြောင်း

ပန်းအိကျေးရွာသည် မကွေးတိုင်းဒေသကြီး၊ စေတုတ္ထရာမြို့နယ်အတွင်း၌ တည် ရှိပြီး (၄)ရွာတစ်အုပ်စုဖြင့် ဖွဲ့စည်းထားသော အုပ်စုကျေးရွာဖြစ်ပါသည်။ ရွာတည်ခဲ့သည့် ခုနှစ်ကိုကား မသိရှိခဲ့ရပေ။ ရှေးလူကြီးများဆိုစကားအရ ရှေးအမျိုးသမီး ကြီး ဒေါ်ပန်းအိကို အမှီပြု၍ "ပန်းအိ" ကျေးရွာဟု အမည်တွင်ခဲ့ကြောင်း မထင်မရှားကြား သိရပါသည်။

ပန်းအိကျေးရွာတွင် ဗမာလူမျိုးများနေထိုင်ကြပြီး လယ်ယာလုပ်ငန်းဖြင့် အသက် မွေးဝမ်းကြောင်းပြုကြပါသည်။ လယ်ရေသွင်းစနစ်ဖြင့် စပါးစိုက်ပျိုးရာတွင် ရွာအရှေ့ဘက်မှ စီးဆင်းသော ပန်းအိချောင်းကိုအမှီပြု၍ လယ်ရေသွင်းကြပါသည်။ အုပ်စုကျေးရွာဖြစ်၍ အလယ်တန်းကျောင်းခွဲရှိပါသည်။ကျောင်းသားဦးရေမှာ သူငယ်တန်း မှ အငွေမတန်းအထိ ကျား(၄၅) မ(၅၆) ပေါင်း (၁၀၁) ယောက်ရှိပါသည်။ ဆရာ (၁)ယောက်၊ ဆရာမ (၈) ယောက် စုစုပေါင်း (၉)ယောက်ဖြင့် ကျောင်းသား များအား သင်ကြားလျက်ရှိပါသည်။

ကျန်းမာရေးအနေဖြင့်ဆေးပေးခန်းရှိပြီး ကျန်းမာရေးသားဖွားဆရာမ တစ်ယောက် တာဝန်ကျနေထိုင်လျက် အချိန်ပြည့်ကျန်းမာရေးစောင့်ရှောက်မှု ရရှိပါသည်။

စီးပွားရေးအနေဖြင့် ကျေးရွာတွင် လယ်ယာမြေဧကနည်းပါးပြီး ကျေးရွာ လူဦးရေ အများစုမှာ တောင်ယာလုပ်ငန်းဖြင့်အသက်မွေးကြပါသည်။ပန်းအိကျေးရွာသည် လက်မှုပညာတွင် နှီးခမောက်ယက်လုပ်ခြင်း၌ ကျွမ်းကျင်မှုရှိပြီး ပန်းအိခမောက်မှာ သေသပ်လှပ ခိုင်ခန့်၍ နာမည်ကျော်ကြားလူကြိုက်များကာ ဈေးကောင်းရရှိပါသည်။ နှီးခမောက်ယက် လုပ်ခြင်းမျှလည်း ဝင်ငွေရရှိ၍ အသက်မွေးဝမ်းကျောင်းပြုကြပါသည်။

ပန်းအိကျေးရွာသည် အသင့်အတင့်ကျယ်ဝန်းသော ကျေးရွာဖြစ်၍ ရိုးသား ဖော်ရွေ သော ကျေးရွာသူ၊ ကျေးရွာသားများ နေထိုင်ကြပါသည်။

လတ်တလောရေကြီးမှုကြောင့် ချောင်းရေမှာ ရွာနားသို့ကပ်လျက် တိုက်စားမှုရှိ နေပါသည်။ ရေကြီးပါက ပန်းအိကျေးရွာ အောက်ကျင်းသို့တိုင် ရေအမြဲရောက်ရှိပြီး ဆုံးရှုံးမှု များ ကြုံနေကြ ရပါသည်။

မှတ်တမ်းတင်သူ
အမည် - ဒေါ်ချောစု (CF)

မကွေးတိုင်းဒေသကြီး၊ စေတုတ္တရာမြို့နယ်၊ ပန်းအိအုပ်စု၊ ပန်းအိကျေးရွာ၏
ကျေးရွာသမိုင်းကြောင်းသုံးသပ်ချက်များ

ရက်စွဲ၊ ၂၉ - ၁ - ၂၀၁၆
စတင်ဆွေးနွေးချိန်-၁၁:၀၀ နာရီ
ပြီးဆုံးချိန် - ၁၁ : ၃၀ နာရီ
ကြာချိန် - ၂၀ မိနစ်
နေရာ - ရွာလယ်စုရပ်ဆောင်

ပန်းအိကျေးရွာသည်၊ မကွေးတိုင်းဒေသကြီး၊ စေတုတ္တရာမြို့နယ်အတွင်း၌ တည်ရှိသော အုပ်စုကျေးရွာဖြစ်ပါသည်။ (၄)ရွာတစ်အုပ်စုဖြင့် ဖွဲ့စည်းထားသော ကျေးရွာဖြစ်ပါသည်။ ပန်းအိ ကျေးရွာ ရွာတည်ခဲ့သည့်ခုနှစ်ကို အတိအကျမသိရပါ။

ပန်းအိကျေးရွာတွင် ဗမာလူမျိုးများနေထိုင်ကြပါသည်။ လယ်ယာလုပ်ငန်းဖြင့် အသက်မွေးဝမ်းကျောင်းပြုကြပါသည်။ လူဦးရေနှင့်စာပါက လယ်မြေဧကပိုင်ဆိုင်မှု နည်းပါးပြီး လက်လုပ် လက်စားများပေါများပါသည်။ သစ်ခုတ်ခြင်း၊ ဝါးခုတ်ခြင်း လုပ်ငန်းများလည်း ရှိပါသည်။

ပညာရေးအနေဖြင့် အလယ်တန်းကျောင်းခွဲရှိပါသည်။ ရပ်ဝေးရပ်နီးကျေးရွာများမှ လာရောက်၍ စာသင်ကြားနေကြသော ကျောင်းသူ၊ ကျောင်းသားများလည်း ရှိပါသည်။

ကျန်းမာရေးဆေးပေးခန်းရှိပြီး ကျန်းမာရေးဆရာမတစ်ယောက် အမြဲနေထိုင်လျက် အချိန်ပြည့်ကျန်းမာရေးစောင့်ရှောက်မှုရရှိပါသည်။

လမ်းပန်းဆက်သွယ်ရေးအနေဖြင့် နွေရာသီတွင်သွားလာရေးလွယ်ကူပြီး မိုးရာသီတွင် ရွံ့နွံများထူထပ်သောမြေသားလမ်းဖြစ်၍ သွားလာရေးခက်ခဲပါသည်။

စီးပွားရေးအနေဖြင့် စိုက်ပျိုးရေးမှတစ်ခြား ထူးခြားစွာ နှီးခမောက်ယက်လုပ်ခြင်း လုပ်ငန်းကို လုပ်ကိုင်ကြပါသေးသည်။

လတ်တလောရေကြီးမှုများကြောင့် ချောင်းရေမှာ ရွာနားသို့ကပ်လျက် တိုက်စားမှုရှိပြီး ရေကြီးပါကပန်းအိကျေးရွာအောက်ကျင်းသို့ရေရောက်၍ ဆုံးရှုံးမှုများရှိနေပါသည်။

ဦးဆောင်ဆွေးနွေးသူ - ဦးဌေးလွင်၊ ဦးမြင့်ဆောင်၊ ဒေါ်ဝင်းဝင်းအေး၊ ဒေါ်ဖြူဖြူဝင်း၊
ပါဝင်ဆွေးနွေးသူ - ကျား (၄)၊ မ (၄)

လူထုပူးပေါင်းပါဝင်သော လူမှု ဆန်းစစ်ခြင်းနှင့် အကဲဖြတ်ခြင်း လုပ်ငန်းစဉ် (PSA/PRA) အကျဉ်းချုပ်

စဉ်	အကြောင်းအရာ	ရက်စွဲ	ဦးတည်အုပ်စု	တက်ရောက်သူ			အဓိကဆွေးနွေးချက်များ
				ကျား	မ	ပေါင်း	
၁	လူမှုစီးပွားအဆင့် သတ်မှတ်ခြင်း (Wealth Ranking)	၂၉.၁.၂၀၁၆	ချမ်းသာ၊ အလယ်အလတ်၊ နွမ်းပါးအုပ်စု	၁၇	၃၅	၅၂	ကျေးရွာလူမှု စီးပွားအုပ်စုများ ခွဲခြားသတ်မှတ်နိုင်ရေးအတွက် အခြေခံစံနှုန်းများ သတ်မှတ်ခြင်း၊ ကျေးရွာသားများနှင့် အများသဘောတူ ခွဲခြားသတ်မှတ်ခြင်း။
၂	ရာသီခွင်ပြ ပြက္ခဒိန် (Seasonal Calendar)	၂၉.၁.၂၀၁၆	ကော်မတီဝင် အမျိုးသမီး၊ အမျိုးသားများ	၁၇	၃၅	၅၂	ရာသီဥတု၊ စိုက်ပျိုးသီးနှံများ၊ လယ်ယာလုပ်ငန်းများ၊ ဝင်ငွေထွက်ငွေ၊ မွေးမြူရေးလုပ်ငန်းများ၊ ဝမ်းစာဖူလုံမှုနှင့် ပွဲတော်များ
၃	ကျေးရွာလူမှုရေးပြ သယံဇာတ မြေပုံ (Social Map/ Resource Map)	၂၉.၁.၂၀၁၆	ရပ်မိ၊ရပ်ဖ ကော်မတီဝင်များ	၁၇	၃၅	၅၂	အိမ်အမျိုးအစားများ၊ အခြေခံအဆောက်အဦများ၊ လမ်းပန်းဆက်သွယ်ရေးအခြေအ နေ၊ လယ်ယာမြေ၊ မြစ်ချောင်း၊ ရေတွင်း၊ ရေကန်၊ သစ်တောများ
၄	ပြဿနာသစ်ပင် (Problem Tree)	၂၉.၁.၂၀၁၆	အမျိုးသား၊ အမျိုးသမီးများ	၅	၆	၁၁	ဆွေးနွေးထားသော အခြေခံ အဆောက်အဦများနှင့် အသက်မွေးဝမ်းကျောင်း လုပ်ငန်းများ။
၅	ကျေးရွာ၏ ငါးနှစ်စာ ဦးစားပေး အစီအစဉ် (Pair Wise)	၂၉.၁.၂၀၁၆	အမျိုးသားအုပ်စု၊ အမျိုးသမီးအုပ်စု၊ လူငယ်အုပ်စု၊ ရပ်မိရပ်ဖ အုပ်စု	၃၁	၄၃	၇၄	အကျိုးပြုပြီးရေ၊ အကျိုးခံစားခွင့်နှင့် အဓိကလိုအပ်ချက်များပေါ်မူတည် ၍ ဆုံးဖြတ်သည်။
၆	အဖွဲ့အစည်းချိတ်ဆက်ပုံ (Venn Diagram)	၂၉.၁.၂၀၁၆	ကျေးရွာလူမှုဖွံ့ဖြိုး ရေးအဖွဲ့ များ၊ အုပ်ချုပ်ရေးအဖွဲ့၊ ကျေးရွာစီထောက် အဖွဲ့	၁၇	၃၅	၅၂	ကျေးရွာတွင်ရှိ အဖွဲ့အစည်းများနှင့် ဖွံ့ဖြိုးရေးလုပ်ငန်းအတက် ချိတ်ဆက်ဆောင်ရွက်လုပ်ကိုင်မှု
၇	ပင့်ကူအိမ် ကွန်ယက် (Spider Web)	၂၉.၁.၂၀၁၆	အမျိုးသားများနှင့် အမျိုးသမီးများ	၁၇	၃၅	၅၂	အမျိုးသား၊ အမျိုးသမီးများ တန်းတူ အခွင့်အရေးရရှိမှုနှင့် မရရှိသည့် အကြောင်းအရင်းများ

၈	အမျိုးသား၊ အမျိုးသမီး၏ တစ်နေ့တာလုပ်ငန်း သုံးသပ်မှု (Men/Women timeline)	၂၉.၁.၂၀၁၆	အမျိုးသားများနှင့် အမျိုးသမီးများ	၁၇	၃၅	၅၂ အမျိုးသမီး၊ အမျိုးသားများ၏ တစ်နေ့တာ အလုပ်ချိန်နှင့် အားလပ်ချိန်များ သုံးသပ်ချက်
၉	အိမ်မက်ပြမြေပုံ (Dream Map)	၂၉.၁.၂၀၁၆	ကျေးရွာစီထောက် အဖွဲ့၊ ကျေးရွာလူထု	၁၇	၃၅	၅၂ နောင်တစ်ချိန်တွင် ကျေးရွာတွင် ဖြစ်စေလိုသော အနာဂတ် မြင်ကွင်းများ ထည့်သွင်းရေးဆွဲခြင်း။
၁၀	ကျေးရွာသမိုင်းကြောင်း (Village History)	၂၉.၁.၂၀၁၆	ကျေးရွာစီထောက် နှင့် ကျေးရွာလူထု	၄	၄	၈ ကျေးရွာဖြစ်ပေါ်လာပုံ သမိုင်းကြောင်း

မကွေးတိုင်းဒေသကြီး၊ စေတုတ္ထရာမြို့နယ်၊ ပန်းအိအုပ်စု၊ ပန်းအိကျေးရွာ၏
သဘာဝသယံဇာတအရင်းအမြစ်နှင့်လူမှုရေးပြုပြင်ဆင်နွှဲရေးဆွဲခြင်းသုံးသပ်ချက်များ

ရက်စွဲ၊ ၂၉ - ၁ - ၂၀၁၆
စတင်ဆွေးနွေးချိန် - ၄ : ၀၀ နာရီ
ပြီးဆုံးချိန် - ၄ : ၄၀ နာရီ
ကြာချိန် - ၀ : ၄၀ မိနစ်
နေရာ - ရွာလယ်စုရပ်ဆောင်

ပန်းအိကျေးရွာသည် မကွေးတိုင်းဒေသကြီး၊ စေတုတ္ထရာမြို့နယ်အတွင်း၌ တည်ရှိသော ကျေးရွာတစ်ရွာဖြစ်ပါသည်။ အိမ်ခြေ (၁၀၅)အိမ်ရှိပြီး ကျားအိမ်ထောင်ဦးစီး (၉၉)အိမ်၊ မ အိမ်ထောင်ဦးစီး (၆)အိမ်ရှိပါသည်။ လူဦးရေမှာ ကျား (၂၃၀)၊မ(၂၄၀) စုစုပေါင်း လူဦးရေ (၄၇၀)ခန့် ရှိပါသည်။ ကိုးကွယ်သည့်ဘာသာမှာ ဗုဒ္ဓဘာသာ ဖြစ်ပါသည်။

ပန်းအိချောင်းကိုအားထား၍ စိုက်ပျိုးရေးလုပ်ငန်းဖြင့် အသက်မွေးဝမ်းကျောင်း ပြုကြပါသည်။ကျေးရွာ၏အရှေ့တောင်ဘက်တွင် လယ်ကွင်းများရှိပါသည်။ ရွာ၏တောင်ဘက် တွင် ဘုန်းတော်ကြီးကျောင်း (၁) ကျောင်း ရှိပါသည်။စေတီပုထိုးများလည်းရှိပါ သည်။ အလယ်တန်း ကျောင်းခွဲလည်းရှိပါသည်။

ပန်းအိကျေးရွာ၏ရွာတွင်းလမ်းများသည် နွေရာသီတွင် ဖုန်ထူထပ်ပြီး မိုးရာသီ တွင် ရွံ့နွံ ထူထပ်ပါသည်။ နွေရာသီတွင် ကားများ အသွားအလာများပါသည်။

အိမ်ခြေအသင့်အတင့်များပြီး စီးပွားရေးလုပ်ငန်းလုပ်ရန် အဆင်ပြေနိုင်ကြောင်း တွေ့ရှိ ရပါသည်။ ရွာရှိလူဦးရေထူထပ်ပြီး နေအိမ်တိုးချဲ့စရာနေရာမရှိချေ။

အုပ်စုကျေးရွာဖြစ်၍ ကျေးလက်မှထောက်ပံ့မှုဖြင့် မီးများလင်းနေသည်ကို တွေ့ရှိရ ပါ သည်။ ရုံး၊ ဆေးပေးခန်းများလည်းရှိပါသည်။

"ရေ" ရရှိမှုတွင် သောက်သုံးရေဖူလုံခြင်းမရှိပေ။ နွေရာသီသို့ရောက်သောအခါ ရေရရှိရန် အလှမ်းဝေးလှပါသည်။ လူဦးရေများ၍ ရေပြတ်လပ်ကာအချိန်ကုန်၊ လူပန်း အမြဲတမ်းလိုလို နှစ်စဉ် ကြုံတွေ့ကြရပါသည်။

ပန်းအိကျေးရွာသည် အသင့်အတင့်ဖွံ့ဖြိုးပြီး လက်လုပ်လက်စားသမားများ အတွက်မူ ဝင်ငွေရရှိနိုင်သည့် အလုပ်အကိုင်အခွင့်အလမ်းများ အလွန်နည်းပါးနေသေး ကြောင်း တွေ့ရှိသုံးသပ် မိပါသည်။

ဦးဆောင်ဆွေးနွေးသူ - ဦးကျော်မျိုးဝင်း၊ ဦးမြင့်ဆောင်၊ ဒေါ်ချိုဌေး၊ ဒေါ်ဌေးဌေးမြင့်
ပါဝင်ဆွေးနွေးသူ - ကျား (၁၇)၊ မ (၃၅) ယောက်

မကွေးတိုင်းဒေသကြီး၊ စေတုတ္ထရာမြို့နယ်၊ ပန်းအိအုပ်စု၊ ပန်းအိကျေးရွာ၏
ရာသီခွင်ပြပြကွဒိန်သုံးသပ်ချက်များ

ရက်စွဲ၊ ၂၉ - ၁ - ၂၀၁၆
စတင်ဆွေးနွေးချိန် - ၃ : ၀၀ နာရီ
ပြီးဆုံးချိန် - ၃ : ၃၀ နာရီ
ကြာချိန် - ၀ : ၃၀ မိနစ်
နေရာ - ရွာလယ်စုရပ်ဆောင်

မကွေးတိုင်းဒေသကြီး၊ စေတုတ္ထရာမြို့နယ်၊ ပန်းအိအုပ်စု ပန်းအိကျေးရွာ၏
ရာသီခွင်ပြ ပြကွဒိန်ကို သုံးသပ်ရာတွင် စိုက်ပျိုးရေးအနေဖြင့် မိုးရွာပါက နယုန်လတွင်
နှမ်းကျဲ၍ အလွန်အလုပ် ရှုပ်သောကာလဖြစ်ပါသည်။ ဝါဆိုလတွင် လယ်ရေသွင်း
စိုက်ပျိုးရေးအတွက် ပျိုးထောင်ရပါသည်။ ဝါခေါင်လသည် ကောက်စိုက်သော လ ဖြစ်
ပါသည်။ တော်သလင်းလတွင် နှမ်းရိတ်၍ သီတင်းကျွတ် လတွင် အနှောင်းထွန်ယက်
ခြင်းဖြင့် တောင်သူဦးကြီးများအဖို့ အားလပ်သော လရာသီမှာခပ်ရှားရှား ပင်ဖြစ်ပါသည်။
တန်ဆောင်မုန်းလတွင် ပဲကျဲ၍ နတ်တော်လတွင် ပဲများသိမ်းကြပါသည်။

မွေးမြူရေးအနေဖြင့် ထွန်ယက်ရန် မရှိမဖြစ်နွားများကို မွေးမြူကြပါသည်။
ကြက် နှင့်ဝက်ကိုလည်း တပိုင်တနိုင်မွေးမြူကြပါသည်။မွေးမြူရေးနှင့်ပတ်သက်၍
(၁၂)လရာသီ အလုပ်ရှုပ်သည် ဟုလည်းမဆိုသာ အချိန်ပေးရပါသည်။

ကျပမ်းအလုပ်သမားများအနေဖြင့် ပျိုမေများကောက်စိုက်သည့်ဝါခေါင်လနှင့်
နှမ်းရိတ်သည့်တော်သလင်းလသည် လူများစွာလို၍ အငှားလိုက်ရသောလဖြစ်ပါသည်။
နတ်တော်လ တွင် စပါးရိတ်နှင့် ပြာသိုလပဲသိမ်းခြင်းတွင်လည်း အငှားလိုက်ရပါသည်။

ရာသီပွဲတော်များအနေဖြင့် ဗုဒ္ဓဘာသာလူမျိုးများမှာ (၁၂)လ ရာသီပွဲတော်များ
ကျင်းပကာ အလှူရေစက်လက်နဲ့မကွာလှူဒါန်းကြပါသည်။ အထင်ကရပွဲတော်များမှာ
တန်ခူးလ တွင် ရေသဘင် ပွဲတော်၊ဝါဆိုလမှ ဝါတွင်း(၄)လပတ်လုံး ဘုရားဆွမ်းကပ်ပွဲ၊
သီတင်းကျွတ်လတွင် ဆီမီးထွန်းပွဲတော် တန်ဆောင်မုန်းလတွင် ကထိန်သင်္ကန်း
ကပ်ခြင်းနှင့် တန်ဆောင်တိုင်ပွဲတော်၊ တပို့တွဲလတွင် ထမင်းနဲ့ ထိုးပွဲတော်တို့ရှိပါသည်။

ရာသီဥနုအနေဖြင့် တန်ခူးလတွင်နေသာပါသည်။ ကဆုန်လတွင် နေပူ၍မိုးရာ
သွန်းပါတော့သည်။ဝါဆို၊ ဝါခေါင်၊ တော်သလင်းလများသည် မိုးလများဖြစ်ပြီး သီတင်း
ကျွတ် လတွင်လည်း မိုးရွာသွန်းကာရေကြီးတတ်သောလပင်ဖြစ်ပါသည်။ ယခုနောက်ပိုင်း
တွင်မူ ရာသီဥတုဖောက်ပြန်မှုများကြောင့် အချိန်အခါမဟုတ်လဲ မိုးရွာသွန်းတတ်ပါသည်။
တန်ဆောင်မုန်းလမှ တပို့တွဲလအထိ သည် နှင်းစက်ကလေးများကျနေသော ဆောင်းရာသီ

ဖြစ်ပြီး အလွန်ပင်ချမ်းအေးလှပါသည်။ တပေါင်းလတွင် အာကာယံမှ နေမင်းသည် အပူရှိန် ပြင်းလှပါသည်။

ဝင်ငွေထွက်ငွေများအနေဖြင့် သီးနှံပေါ်သောလများနှင့် ခြေခင်းလက်ခင်း သာသော လများတွင် စီးပွားရှာရန်အခွင့်သာ၍ ဝင်ငွေကောင်းပြီး၊ ကျန်သော ကာလများတွင် ဝင်ငွေမကောင်း ၍ ထွက်ငွေများသောကြောင့် ကျေးလက်နေပြည်သူ များအဖို့ တစ်နှစ်နှင့်တစ်နှစ်ကိုဖြင့် စားနပ်ရိက္ခာ ဖူလုံစေရန် ကြိုးစားရုန်းကန် နေကြရပါတော့သည်။

ပြဿနာအနှစ်ချုပ်

ရာသီခွင်ပြပြကွဒိန်ကို ကြည့်ခြင်းအားဖြင့် ထိုကျေးရွာ၏ အားလပ်သော လရာသီများ သိရှိရပြီး "လူထုဗဟိုပြုစီမံကိန်း"စရန် အချိန်ကာလကိုပါ သိရှိနိုင်ပါသည်။ ကျေးရွာလူထုအနေဖြင့် လည်း တစ်ဖက်တလမ်းမှ ဝင်ငွေရရှိရန် အဆင်ပြေနိုင်ကြောင်း သုံးသပ်မိပါသည်။

- ဦးဆောင်ဆွေးနွေးသူ - ဦးသိန်းထွန်း၊ ဦးကျော်ဝင်းမောင်၊ ဒေါ်နန်းအေးခိုင်၊ ဒေါ်အုန်းမြရီ၊ ဒေါ်သီတာဝင်း
- ပါဝင်ဆွေးနွေးသူ - ကျား (၁၇)၊ မ (၃၅) ယောက်

မကွေးတိုင်းဒေသကြီး၊ စေတုတ္တရာမြို့နယ်၊ ပန်းအိအုပ်စု၊ အန်းအိကျေးရွာ၏
အဖွဲ့အစည်း ချိတ်ဆက်ပြ မြေပုံ သုံးသပ်ချက်များ

ရက်စွဲ - ၂၉ - ၁ - ၂၀၁၆
စတင်ဆွေးနွေးချိန် - ၁ : ၃၀ နာရီ
ပြီးဆုံးချိန် - ၂ : ၀၀ နာရီ
ကြာချိန် - ၀ : ၃၀ မိနစ်
နေရာ - ရွာ လယ် စု ရပ် ဆောင်

မကွေးတိုင်းဒေသကြီး၊ စေတုတ္တရာမြို့နယ်၊ ပန်းအိအုပ်စု၊ ပန်းအိကျေးရွာ၏
အဖွဲ့အစည်း ချိတ်ဆက်ပြမြေပုံကို သုံးသပ်ခြင်းဖြင့် ရွာတွင်းအဖွဲ့အစည်းနှင့် ရွာအပြင်
အဖွဲ့အစည်းများ၏ ချိတ် ဆက်မှုကို သိရှိနိုင်ပါသည်။

ရွာတွင်းအဖွဲ့အစည်း (၁၅)ခုရှိပြီး အရေးကြီး၊ အသင့်အတင့်၊ အနည်းငယ်
အရေးကြီး စသဖြင့် ဆွေးနွေးသတ်မှတ်ခဲ့ကြပါသည်။ အရေးကြီးသည့် အဖွဲ့အစည်းများ
အနေဖြင့် လူထုဗဟိုပြု ကျေးရွာအုပ်ချုပ်ရေးအဖွဲ့၊ မြောင်းကော်မတီ၊ ကျန်းမာရေး၊
ကျေးရွာလူငယ်အဖွဲ့တို့ဖြစ်ပြီး အသင့် အတင့်အရေးကြီးသော အဖွဲ့အစည်းများတွင်
ကျောင်းကော်မတီ၊ မီးသတ်အဖွဲ့၊ စိုက်ဘဏ်အဖွဲ့၊ သမဘဏ်အဖွဲ့စသည်တို့ရှိပါသည်။
အနည်းငယ်အရေးကြီးအနေဖြင့် ဂေါပကအဖွဲ့၊ မီးကော်မတီ၊ အမျိုးသမီးရေးရာ၊
ဓမ္မစင်္ကြံအဖွဲ့တို့သည်လည်း အရေးကြီးပါသည်။ ရွာအပြင်အဖွဲ့အစည်း (၁၅)ခု ရှိပါသည်။
ရွာတွင်းအဖွဲ့အစည်းများနှင့် ချိတ်ဆက်မှုလည်းရှိပါသည်။

ထိုအဖွဲ့အစည်းများမှ ရွာတွင် ဦးဆောင်၍ ရွာ၏ သာရေး၊ နာရေး၊ ဖွံ့ဖြိုးရေး
ကိစ္စရပ်များ ကို ဆောင်ရွက်လျက်ရှိပါသည်။

ပြဿနာအနှစ်ချုပ်

ရွာတွင်းအဖွဲ့အစည်းများနှင့် ရွာအပြင်အဖွဲ့အစည်းများ၏ ချိတ်ဆက်မှုကို
သိရှိနိုင်ပြီး လိုအပ်လျှင် ချိတ်ဆက်နိုင်ရန် သိရှိစေနိုင်ဖို့။

ဦးဆောင်ဆွေးနွေးသူ - ဦးခိုင်စိုး၊ ဦးစိန်ဝင်း၊ ဒေါ်ဌေးဌေးမြင့်၊ ဒေါ်မိုးမိုးစန်း၊
ဒေါ်နှင်းနှင်းခိုင်

ပါဝင်ဆွေးနွေးသူ - ကျား (၁၇)၊ မ (၃၅)

အမျိုးသား၊ အမျိုးသမီး တစ်နေ့တာ အချိန်ဇယား

ရက်စွဲ ၂၉ - ၁ - ၂၀၁၆

အချိန်	အမျိုးသမီး တစ်နေ့တာ လုပ်ဆောင်ချက်	အချိန်	အမျိုးသားတစ်နေ့တာ လုပ်ဆောင်ချက်
၁:၀၀	အိပ်ချိန်	၁:၀၀	အိပ်ချိန်
၂:၀၀	အိပ်ချိန်	၂:၀၀	အိပ်ချိန်
၃:၀၀	အိပ်ချိန်	၃:၀၀	အိပ်ချိန်
၄:၀၀	အိပ်ချိန်	၄:၀၀	အိပ်ချိန်
၅:၀၀	ဆွမ်းချက် /ထမင်းချက်	၅:၀၀	အိပ်ချိန်
၆:၀၀	ထမင်းစား	၆:၀၀	အိပ်ယာထ/ထမင်းစား
၇:၀၀	ကလေးထိန်း	၇:၀၀	အလုပ်သွား
၈:၀၀	ကလေးကျောင်းပို့	၈:၀၀	အလုပ်သွား
၉:၀၀	အလုပ်သွား	၉:၀၀	အလုပ်သွား
၁၀:၀၀	အလုပ်သွား	၁၀:၀၀	အလုပ်သွား
၁၁:၀၀	အလုပ်ပြန်	၁၁:၀၀	အလုပ်ပြန်
၁၂:၀၀	အနားယူ ၊ ထမင်းစား	၁၂:၀၀	အနားယူ ၊ ထမင်းစား
၁၃:၀၀	ကလေးကျောင်းပို့	၁၃:၀၀	အလုပ်ဆင်း
၁၄:၀၀	လုပ်ငန်းဆင်း	၁၄:၀၀	အလုပ်ဆင်း
၁၅:၀၀	လုပ်ငန်းဆင်း	၁၅:၀၀	အလုပ်ဆင်း
၁၆:၀၀	အလုပ်ပြန်	၁၆:၀၀	အိမ်ပြန်
၁၇:၀၀	ထမင်းချက်	၁၇:၀၀	ရေချိုး
၁၈:၀၀	ရေချိုး၊အဝတ်လျှော်	၁၈:၀၀	ရွာလည်
၁၉:၀၀	ထမင်းစား	၁၉:၀၀	ထမင်းစား
၂၀:၀၀	ကလေးစာပြ	၂၀:၀၀	ရွာလည်
၂၁:၀၀	ဘုရားဝတ်ပြု/ ကလေးသိပ်	၂၁:၀၀	အိပ်
၂၂:၀၀	အိပ်စက်အနားယူသည်။	၂၂:၀၀	အိပ်
၂၃:၀၀	။	၂၃:၀၀	အိပ်
၂၄:၀၀	။	၂၄:၀၀	အိပ်

မှတ်တမ်းတင်သူ
ဒေါ်မြတ်စုမွန် (TF)

မကွေးတိုင်းဒေသကြီး၊ စေတုတ္ထရာမြို့နယ်၊ ပန်းအိအုပ်စု၊ ပန်းအိကျေးရွာတွင်ရှိသော
 အမျိုးသား၊ အမျိုးသမီးများ၏ တစ်နေ့တာလုပ်ငန်းလုပ်ချိန် အချိန်ဇယားအား
 သုံးသပ်ချက်များ

ရက်စွဲ၊ ၂၉ - ၁ - ၂၀၁၆
 စတင်ဆွေးနွေးချိန် - ၁ : ၀၀ နာရီ
 ပြီးဆုံးချိန် - ၁ : ၃၀ နာရီ
 ကြာချိန် - ၀ : ၃၀ မိနစ်
 နေရာ - ရွာလယ်စုရပ်ဆောင်

ပန်းအိကျေးရွာ၏ ရွာလယ်စုရပ်ဆောင်တွင် ပန်းအိကျေးရွာ၊ အမျိုးသား၊
 အမျိုးသမီး များတစ်နေ့တာလုပ်ငန်းလုပ်ချိန်ဇယားကို သုံးသပ်သည့်အစည်းအဝေးကို
 ကျင်းပခဲ့ပါသည်။

ကျေးရွာအမျိုးသမီးများသည် နံနက် (၅)နာရီ အချိန်တွင် ဆွမ်းချက်ထ
 ရပါသည်။ (၆) နာရီထိုးတွင် ထမင်းစားစသည်ဖြင့် မျက်စိနှလုံးပွင့်သည့် နံနက်(၅)နာရီမှ
 ညအိပ်ချိန်အထိ နားရသည် ဟူ၍ မရှိပဲ အလုပ်များဝယ်ခတ်သလို လုပ်နေရပါသည်။
 တစ်နေ့တာ(၂၄)နာရီတွင် အလုပ်ချိန် (၁၇) နာရီခန့်ရှိပြီး (၇) နာရီလောက်သာ နားနေချိန်
 ရှိပါသည်။

ကျေးရွာအမျိုးသားများသည် နံနက် (၆)နာရီတွင် အိပ်ရာမှထကာ ထမင်းစား၍
 (၇)နာရီ တွင် လုပ်ငန်းသွားကြပါသည်။ (၁၁)နာရီတွင် လုပ်ငန်းမှ ပြန်လာပြီး နေ့လည်
 (၁၂)နာရီတွင်မှ ထမင်းစားပါသည်။ တစ်နေ့တာ (၂၄)နာရီတွင် အလုပ်ချိန် (၈)နာရီကျော်
 သာရှိပြီး (၁၆)နာရီခန့် အနားယူချိန်ရရှိပါသည်။

ပြဿနာအနှစ်ချုပ်

အမျိုးသမီးများသည် အမျိုးသားများထက် ဝေယျာဝစ္စလုပ်ငန်း များပြား၍
 နားနေချိန်မှာ နည်းပါးခြင်း၊ အမျိုးသားများသည် လုပ်ငန်းတစ်ခုကိုကောင်းကောင်း
 လုပ်နိုင် ပြီး နားနေချိန် ကောင်းကောင်းရရှိခြင်း။

ဦးဆောင်ဆွေးနွေးသူ - ဦးမြင့်ဆောင်၊ ဦးလှိုင်မင်းထွန်း၊ ဒေါ်ဖြူဖြူဝင်း၊
 ဒေါ်သန်းသန်းမြင့်
 ပါဝင်ဆွေးနွေးသူ - ကျား (၁၇)၊ မ (၃၅)

ပင့်ကူအိမ် သုံးသပ်ခြင်း (Cobweb)

အမျိုးသမီး အဖွဲ့ / အမျိုးသား အဖွဲ့

ရက်စွဲ ၂၉.၈.၂၀၁၆

အလုပ်အကိုင်

အခွင့်အလမ်း

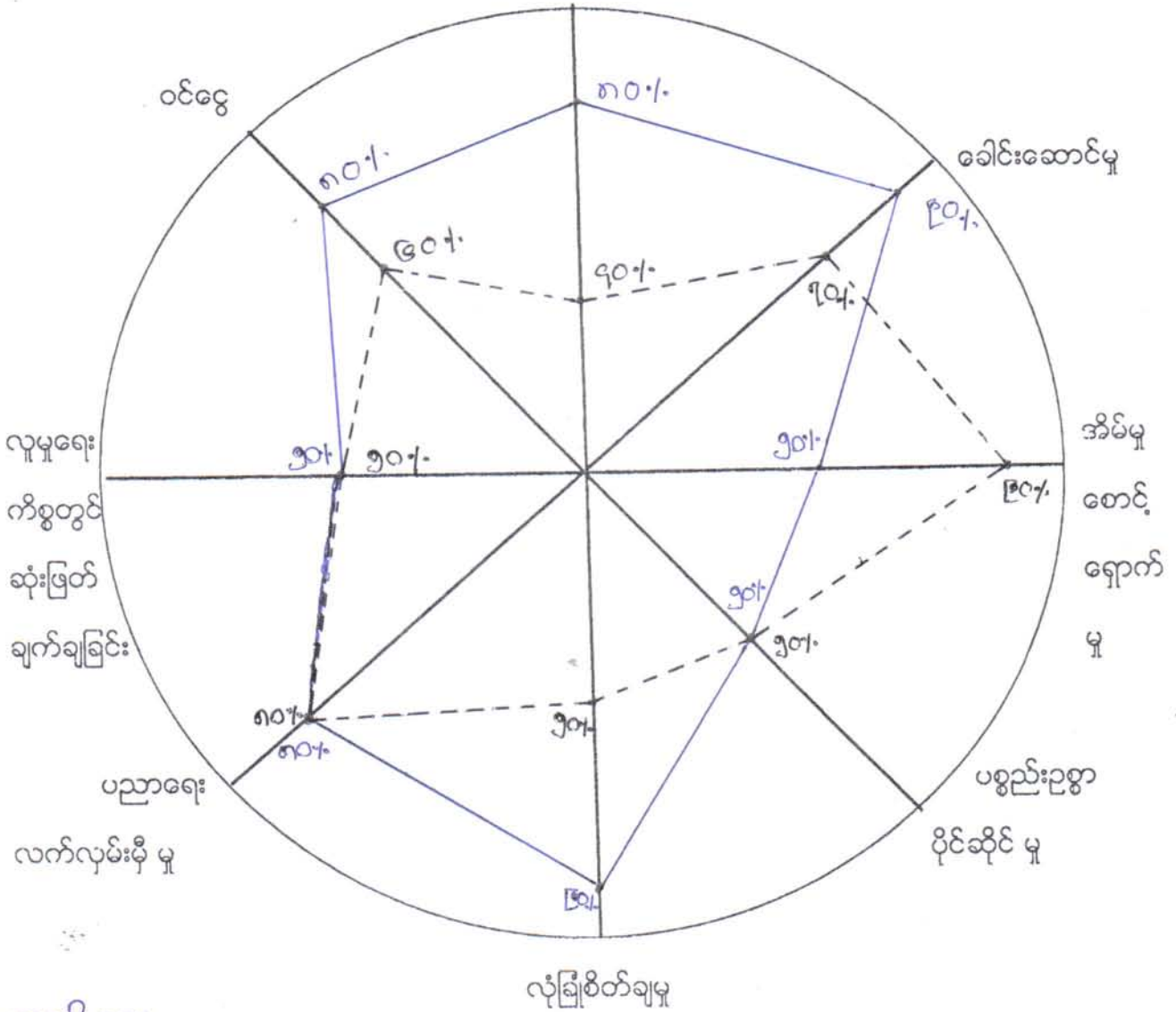

— အမျိုးသား
 - - - အမျိုးသမီး

မကွေးတိုင်းဒေသကြီး၊ စေတုတ္ထရာမြို့နယ်၊ ပန်းအိအုပ်စု၊ ပန်းအိကျေးရွာ၏
အမျိုးသား၊ အမျိုးသမီးကဏ္ဍပြ ပင့်ကူမျှင်အိမ်မြေပုံ သုံးသပ်ချက်များ

ရက်စွဲ၊ ၂၉ - ၁ - ၂၀၁၆
စတင်ဆွေးနွေးချိန် - ၂ : ၀၀ နာရီ
ပြီးဆုံးချိန် - ၂ : ၃၀ နာရီ
ကြာချိန် - ၀ : ၃၀ မိနစ်
နေရာ - ရွာလယ်စုရပ်ဆောင်

ပန်းအိအုပ်စု၊ ပန်းအိကျေးရွာ၏ အမျိုးသား၊ အမျိုးသမီးကဏ္ဍပြ ပင့်ကူမျှင် အိမ်မြေပုံ ရေးဆွဲခြင်း အစည်းအဝေးကို ရွာလယ်စုရပ်ဆောင်တွင် ကျင်းပခဲ့ပါသည်။ ထိုအစည်းအဝေးတွင် အမျိုးသား၊ အမျိုးသမီးတို့၏ ပါဝင်နိုင်မှုကို ရာခိုင်နှုန်းများဖြင့် အပြန်အလှန်ဆွေးနွေးသတ်မှတ် ခဲ့ကြပါသည်။

ထိုသို့သတ်မှတ်ရာတွင် အချက် (၈)ချက်ဖြင့် ဆွေးနွေးခဲ့ကြသည်။ ၎င်းတို့မှာ (၁)အလုပ်အကိုင်အခွင့်အလမ်း၊ (၂)ခေါင်းဆောင်နိုင်မှု၊ (၃)အိမ်မှုကိစ္စဆောင်ရွက်မှု၊ (၄) ပစ္စည်းဥစ္စာပိုင်ဆိုင်မှု၊ (၅)လုံခြုံစိတ်ချမှု၊ (၆)ပညာသင်ကြားခွင့်ရရှိမှု၊ (၇)လူမှုရေးကိစ္စ တွင် ဆုံးဖြတ်ချက်ချနိုင်မှု၊ (၈) ဝင် ငွေရရှိမှုတို့ဖြစ်ပါသည်။

အလုပ်အကိုင်အခွင့်အလမ်း

ပန်းအိကျေးရွာ၏ အမျိုးသားနှင့်အမျိုးသမီး အလုပ်အကိုင်အခွင့်အလမ်းရရှိမှု သုံးသပ် ချက်တွင် အမျိုးသား (၈၀%) နှင့် အမျိုးသမီး (၄၀%) သာရရှိပါသည်။ ရာခိုင်နှုန်း ကွာခြားခြင်းမှာ တောခလေးကျေးရွာများတွင် လုပ်ငန်းအများစုမှာ အင်အား သုံးရသော လုပ်ငန်းများသာဖြစ်သောကြောင့် အမျိုးသမီးများအတွက် အလုပ်အကိုင် ရှားပါးခြင်း၊ အမျိုးသမီးများ အသက်မွေးဝမ်းကျောင်း လက်မှုပညာတတ် မြောက်မှုနည်း ပါးခြင်း ကြောင့် ဖြစ်သည်။

ခေါင်းဆောင်နိုင်မှု

အမျိုးသားများသည် ခေါင်းဆောင်နိုင်မှု အမျိုးသား(၉၀%)နှင့်အမျိုးသမီး (၇၀%) ရှိပါသည်။ ရာခိုင်နှုန်းကွာခြားခြင်းမှာ အမျိုးသားခေါင်းဆောင်သည်မှာ ထုံးတမ်း ခလေး လိုဖြစ်နေခြင်း အမျိုးသမီးများသည် မိမိကိုယ်ကို ယုံကြည်မှုအားနည်းကာ စိုးရိမ်စိတ်များခြင်း၊ ခေါင်းဆောင်နိုင် သည့်အခွင့်အလမ်းနည်းခြင်း၊ ဝေယျာဝစ္စလုပ်ငန်း ဖြင့် အိမ်တွင်းပုန်း အချိန်ကုန်မှုများခြင်း တို့ကြောင့်ဖြစ်သည်။

အိမ်စောင့်ရှောက်မှု

အိမ်စောင့်ရှောက်မှုတွင် အမျိုးသား (၅၀%) နှင့် အမျိုးသမီး (၉၀%) ရှိပါသည်။ အမျိုးသားရာခိုင်နှုန်းနည်းရခြင်းမှာ အမျိုးသားများသည် မိသားစုစားဝတ်နေရေးအတွက် ဝင်ငွေများရှာဖွေနေချိန်တွင် အိမ်မှုကိစ္စလုပ်ငန်းများ မိသားစုအတွက်အချိန်ပေးနိုင်မှု နည်းပါးသွား ရခြင်းဖြစ်နိုင်ပါသည်။ အမျိုးသမီးများမှာ မိမိတို့၏ ပင်မကဏ္ဍသာဖြစ်သော ကြောင့် ရာခိုင်နှုန်းများ ခြင်းဖြစ်ပါသည်။

ပစ္စည်းဥစ္စာပိုင်ဆိုင်မှု

ပစ္စည်းဥစ္စာပိုင်ဆိုင်မှုသုံးသပ်ချက်တွင် အမျိုးသား(၅၀%)၊ အမျိုးသမီး (၅၀%) တန်းတူ ညီမျှရှိပါသည်။ မိသားစုတစ်စုတွင် ဒိုးတူဘောင်ဘက်လုပ်ငန်းလုပ်၍ရသော အိမ်ပေါ်ရှိပစ္စည်းဥစ္စာ များကို နှစ်ဦးစလုံးပိုင်သည့်အတွက် လင်ပစ္စည်းမယားပိုင်၊ မယားပစ္စည်းလင်ပိုင်ဟူသော ဝေါဟာရ များပင်ရှိပါသည်။

လုံခြုံစိတ်ချမှု

လုံခြုံစိတ်ချမှုအနေဖြင့် အမျိုးသား (၉၀%)နှင့် အမျိုးသမီး (၅၀%)သာလုံခြုံမှု ရှိပါသည်။ အကြောင်းရင်းမှာ အမျိုးသားနှင့်အမျိုးသမီးသည် ခန္ဓာဗေဒဖွဲ့စည်းပုံခြင်း မတူညီ သော ကြောင့် ဖြစ်သည်။

ပညာရေးလက်လှမ်းမီမှု

ပညာရေးလက်လှမ်းမီမှုတွင် အမျိုးသား(၈၀%)အမျိုးသမီး (၈၀%) တန်းတူညီ မျှရှိပါသည်။ ပညာရေးစနစ်ကို ဦးစားပေးနေသောခေတ်ကြီးတွင် အမျိုးသား၊ အမျိုးသမီး မခွဲခြားပဲ ကျောင်းနေခွင့်၊ ပညာတတ်မြောက်ခွင့်ရကြပါသည်။

လူမှုရေးကိစ္စတွင်ဆုံးဖြတ်ချက်ချခြင်း

လူမှုရေးကိစ္စရပ်များတွင် ပါဝင်ဆောင်ရွက်ခွင့် ဆုံးဖြတ်ချက်ချခွင့် တို့ကို အမျိုးသား (၅၀%)၊ အမျိုးသမီး(၅၀%)တန်းတူညီမျှမှုရှိပါသည်။ ထိုကိစ္စရပ်များတွင် အမျိုးသားများ ပါဝင်ရသောကိစ္စများရှိသလို အမျိုးသမီးများပါဝင်မှ လုပ်ငန်းပြီးမြောက် သော ကိစ္စရပ်များ ရှိသောကြောင့် ပါဝင်ညှိနှိုင်းဆုံးဖြတ်ချက်ချရာတွင် တူညီနေခြင်းဖြစ်ပါ သည်။

ဝင်ငွေရရှိမှု

ဝင်ငွေရရှိမှုတွင် အမျိုးသား (၈၀%)နှင့် အမျိုးသမီး (၆၀%)ရှိပါသည်။ အမျိုးသားများ သည်ဝင်ငွေရှာဖွေခွင့်ကို အချိန်ပြည့်အသုံးချနိုင်ပြီး အမျိုးသမီးများမှာ ဝင်ငွေမရရှိသောလုပ်ငန်းများ အိမ်မှုကိစ္စ မိသားစုစားရေး၊သောက်ရေး၊ ချက်ပြုတ်ရေး လုပ်နေရသောကြောင့် ဝင်ငွေနည်းရခြင်းဖြစ်နိုင်သလိုအမျိုးသားများသာ ဆောင်ရွက်နိုင်သော လုပ်ငန်းပေါများပြီး အမျိုးသမီးများအတွက် အလုပ်အကိုင်နည်းပါးသောကြောင့်လည်း ဖြစ်နိုင်ပါသည်။

ပြဿနာအနှစ်ချုပ်

အချက်(၈)ချက်လုံးတွင် အမျိုးသားများအနေဖြင့် ရာခိုင်နှုန်းများပြီး အမျိုးသမီးများ အနေဖြင့် ရာခိုင်နှုန်းနည်းနေပါသည်။ အမျိုးသမီးများအတွက် အိမ်မှုကိစ္စဆောင်ရွက်မှု တစ်ခုထဲသာ ရာခိုင်နှုန်းများပါသည်။ ထိုတစ်ခုထဲကြောင့်ပင်လျှင် ကျန်သည့်အခွင့်အရေးများ ပိတ်ဆို့သလိုဖြစ်နေ ပါသည်။ သို့ပေမဲ့ ယနေ့ခေတ်တွင်မူ ရာခိုင်နှုန်းများညီမျှနေသော၊ ဖွံ့ဖြိုးတိုးတက်နေသောခေတ်ကြီး သို့ ခြေလှမ်းများလှမ်းလျှက်ရှိကြောင်း သိမြင်သုံးသပ်မိ ပါသည်။

ဦးဆောင်ဆွေးနွေးသူ - ဦးကျော်မျိုးဝင်း၊ ဒေါ်နှင်းနှင်းခိုင်၊ ဒေါ်ခင်မာဌေး၊ ဦးစိန်ဝင်း၊
ဦးမြင့်ရွှေ
ပါဝင်ဆွေးနွေးသူ - ကျား (၁၇)၊ မ (၃၅)

ဥစ္စာနေအဆင့်ခွဲခြားမှု စံနမူနာ ပုံစံ

မြို့နယ်- စေတုတ္တရာ

ကျေးရွာအုပ်စု- ပန်းအိ ကျေးရွာ- ပန်းအိ ရက်စွဲ၊ ၂၉-၁-၂၀၁၆

အကြောင်းအရာ	ချမ်းသာ	အလယ်အလတ်	နွမ်းပါး
နေအိမ်အခြေအနေ	ပျဉ်ထောင်အိမ်၊ သွပ်မိုး၊ သက္ကယ်မိုး	ဝါးထရန်အိမ်၊ သက္ကယ်မိုး	ဝါးထရန်အိမ်၊ သက္ကယ်မိုး
စက်ပစ္စည်းပိုင်ဆိုင်မှု	ကား၊ စပါးစက်၊ ဆိုင်ကယ်	ဆိုင်ကယ်	-
လယ်ယာမြေပိုင်ဆိုင်မှု	၂ ဧက	၁ ဧက	-
ကျွဲ၊ နွားပိုင်ဆိုင်မှု	၅ ကောင်အထက်	၂ ကောင်	-
တနှစ်ပျမ်းမျှဝင်ငွေ	၁၁ သိန်း	၉ သိန်း	၇ သိန်း
စားနပ်ရိက္ခာဖူလုံမှု	၆ လ	၂ လ	၃ ရက်
စုစုပေါင်းအိမ်ထောင်စု	၁၆ အိမ်	၂၈ အိမ်	၆၇ အိမ်

စဉ်	ချမ်းသာ	အလယ်အလတ်	နွမ်းပါး
၁	ဦးဘိုစန်း	ဦးမင်္ဂလာစိန်	ဦးချစ်ဖေ
၂	ဦးသာမောင်	ဦးမြင့်ဆောင်	ဦးဘဝင်း
၃	ဦးနီမှုန်	ဦးမြမောင်	ဦးငြိမ်းမောင်
၄	ဦးကျော်ထွန်း	ဦးအောင်ဝင်း	ဦးဦးမောင်
၅	ဦးဌေးလွင်	ဦးဝင်းနိုင်	ဦးဂါလန်
၆	ဦးဉာဏ်ဝင်း	ဦးရန်ဝင်း	ဦးသန်းဆွေ
၇	ဦးဝေဇင်ကို	ဦးမြင့်သိန်း	ဦးလဝင်း
၈	ဦးမြင့်ရွှေ	ဦးမျိုးမင်းထိုက်	ဦးမျိုးကိုထူး
၉	ဦးတင်မောင်မြင့်	ဦးအောင်စိုး	ဒေါ်စန်းကြီး
၁၀	ဦးဉာဏ်မင်း	ဦးဇော်ဝင်းမောင်	ဦးဖိုးဇော်
၁၁	ဦးကျော်ဝင်းမောင်	ဦးဝင်းမြင့်	ဦးစံမြင့်
၁၂	ဦးသန်းမောင်	ဦးခိုင်စိုး	ဦးမြင့်လွင်ဦး
၁၃	ဦးကျော်ဝင်း (၂)	ဦးစိန်ဝင်း	ဦးဝင်းဌေး
၁၄	ဦးသိန်းထွန်း	ဦးမြင့်စိုးကြီး	ဦးစံသိန်း
၁၅	ဦးမင်းမင်း	ဦးမင်းအောင်	ဦးတင့်လွင်
၁၆	ဦးမောင်အေး	ဦးတင်မောင်နိုင်	ဦးဝင်းရွှေ
၁၇		ဦးထိန်လင်း	ဦးကျော်မြင့်
၁၈		ဦးစစ်	ဦးကျော်ဝင်း (၁)
၁၉		ဦးဘိုစိန်	ဦးမောင်ဝင်း
၂၀		ဦးဝင်းသိန်း	ဒေါ်အေးမေ
၂၁		ဦးကြီးစိန်	ဦးကျော်ဦး
၂၂		ဦးဇော်မင်းထွန်း	ဦးခင်မောင်ဇင်
၂၃		ဦးခင်မောင်ဝင်း	ဦးမုန်တိုင်း
၂၄		ဦးမျိုးမင်းဝင်း	ဦးချစ်ဦး
၂၅		ဦးလှိုင်မင်းထွန်း	ဦးသန်းလှိုင်

စဉ်	ချမ်းသာ	အလယ်အလတ်	နွမ်းပါး
၂၆		ဦးစောလှအောင်	ဦးဇော်မင်းသန်း
၂၇		ဦးခင်မောင်ဌေး	ဦးကျော်အုန်း
၂၈		ဦးမြင့်အောင်လေး	ဦးမျိုးညွန့်
၂၉			ဦးမြင့်လွင်
၃၀			ဦးသိန်းထွန်းကြီး
၃၁			ဦးဖိုးဝကြီး
၃၂			ဦးညိုဌေး
၃၃			ဦးသန်းဝင်း
၃၄			ဦးမြင့်စိုး
၃၅			ဦးထွန်းလှိုင်
၃၆			ဦးတင်မောင်လွင်
၃၇			ဦးမောင်ညွန့်
၃၈			ဦးဇော်ဝင်း
၃၉			ဦးမြင့်အောင်ကြီး
၄၀			ဦးဘရည်
၄၁			ဒေါ်ကြင်စိန်
၄၂			ဦးအောင်ဇော်ဝင်း
၄၃			ဦးကျောက်ခဲ
၄၄			ဦးစိုးဟန်
၄၅			ဦးကျော်ဇင်
၄၆			ဦးတင်မောင်ရီ
၄၇			ဦးထွန်းမြင့်
၄၈			ဦးဖေစိန်
၄၉			ဒေါ်ဝင်းမြင့်သန်း
၅၀			ဦးစိန်ပန်း

စဉ်	ချမ်းသာ	အလယ်အလတ်	နွမ်းပါး
၅၁			ဦးမြင့်အေး
၅၂			ဦးရန်နိုင်စိုး
၅၃			ဦးအောင်မြင့်
၅၄			ဦးစိန်လင်း
၅၅			ဦးတင်အေး
၅၆			ဦးမိုးအေး
၅၇			ဦးအောင်စိန်
၅၈			ဦးမန်းတင်
၅၉			ဦးကျော်သန်းအောင်
၆၀			ဦးဖြူထွေး
၆၁			ဦးဖြူသီး
၆၂			ဦးမောင်စု
၆၃			ဦးကျော်ဆွေ
၆၄			ဒေါ်နန်း
၆၅			ဒေါ်သိန်း
၆၆			ဦးဇော်မိုးအောင်
၆၇			ဦးနိုင်ဝင်း

မကွေးတိုင်းဒေသကြီး၊ စေတုတ္ထရာမြို့နယ်၊ ပန်းအိအုပ်စု၊ ပန်းအိကျေးရွာ၏
ဥစ္စာဓနခွဲခြားမှုသုံးသပ်ချက်များ

ရက်စွဲ၊ ၂၉ - ၁ - ၂၀၁၆
စတင်ဆွေးနွေးချိန်-၁၂:၀၀ နာရီ
ပြီးဆုံးချိန် - ၁ : ၀ ၀ နာရီ
ကြာချိန် - ၁:၀၀ နာရီ
နေရာ - ရွာ လယ် စု ရပ် ဆောင်

ပန်းအိကျေးရွာ၏ အဓိကစီးပွားရေးအရင်းအမြစ်မှ လယ်ယာစိုက်ပျိုးရေးလုပ်ငန်း ဖြစ်သည်။ တောသူ၊ တောင်သားများသာဖြစ်သောကြောင့် တောဓလေ့ထုံးစံများအရ နေအိမ် အခြေအနေမှာ ပျဉ်ထောင်အိမ်၊ သွပ်မိုး၊ သက္ကယ်မိုး ဖြစ်ပြီး ဝါးအိမ်၊ သက္ကယ်မိုး ဖြစ်ပါသည်။ သွပ်မိုးနိုင် သော အိမ်ခြေနည်းပြီး သက္ကယ်မိုးသောအိမ်များသာဖြစ်ပါသည်။

စက်ပစ္စည်းပိုင်ဆိုင်မှုအနေဖြင့် ကား၊ စပါးစက်၊ ဆိုင်ကယ် စသည်တို့ကို ပိုင်ဆိုင်ကြပါသည်။ လယ်မြေဧကပိုင်ဆိုင်မှုတွင် အများဆုံး (၂)ဧက ပိုင်ဆိုင်မှုရှိပြီး အသင့်အတင့် သမားများမှာ(၁)ဧကပိုင်ဆိုင်သည်။ သာမန်လက်လုပ်လက်စားသမားများမှာ လယ်ယာမြေပိုင်ဆိုင်မှု မရှိပဲ အလုပ် သမားများအဖြစ် လှုပ်ရှားရုန်းကန်နေကြရပါသည်။

ကျွဲနွားပိုင်ဆိုင်မှုတွင် ၅ကောင်အထက် အများဆုံးပိုင်ဆိုင်မှုရှိပြီး၊ အသင့်အတင့် သမား များမှာ (၂)ကောင်ပိုင်ဆိုင်မှုရှိပါသည်။

တစ်နှစ်ပျမ်းမျှဝင်ငွေအနေဖြင့် အဆင်ပြေ (၁၁)သိန်း၊ အသင့်အတင့် (၉)သိန်း၊ သာမန် (၇)သိန်း ပျမ်းမျှဝင်ငွေရှိပါသည်။

စားနပ်ရိက္ခာဖူလုံမှုတွင် အဆင်ပြေ (၆)လ၊ အသင့်အတင့် (၂)လနှင့် ကျပန်းသမားများမှာ (၃)ရက်စာမျှသာရှိကြောင်း သိရှိရပါသည်။

ပြဿနာအနှစ်ချုပ်

လယ်ယာမြေစိုက်ပျိုးရေးလုပ်ငန်းတစ်ခုတည်းကိုသာ လုပ်ကိုင်ကြရသောကြောင့် ဝင်ငွေ ရရှိမှုနည်းပါးပြီး လယ်၊ ယာ မြေမဲ့သူများမှာ အတိဒုက္ခရောက်ကြရပါသည်။

ဦးဆောင်ဆွေးနွေးသူ - ဦးဌေးလွင်၊ ဦးမြင့်ဆောင်၊ ဦးကျော်မျိုးဝင်း၊ ဒေါ်ဝင်းဝင်းအေး၊
ဒေါ်ဖြူဖြူဝင်း၊ ဒေါ်နှင်းနှင်းခိုင်
ပါဝင်ဆွေးနွေးသူ - ကျား (၁၇)၊ မ (၃၅)

ပြဿနာ သစ်ပင် ရေးဆွဲခြင်း

ရက်စွဲ .၂၆.၇.၂၀၁၆

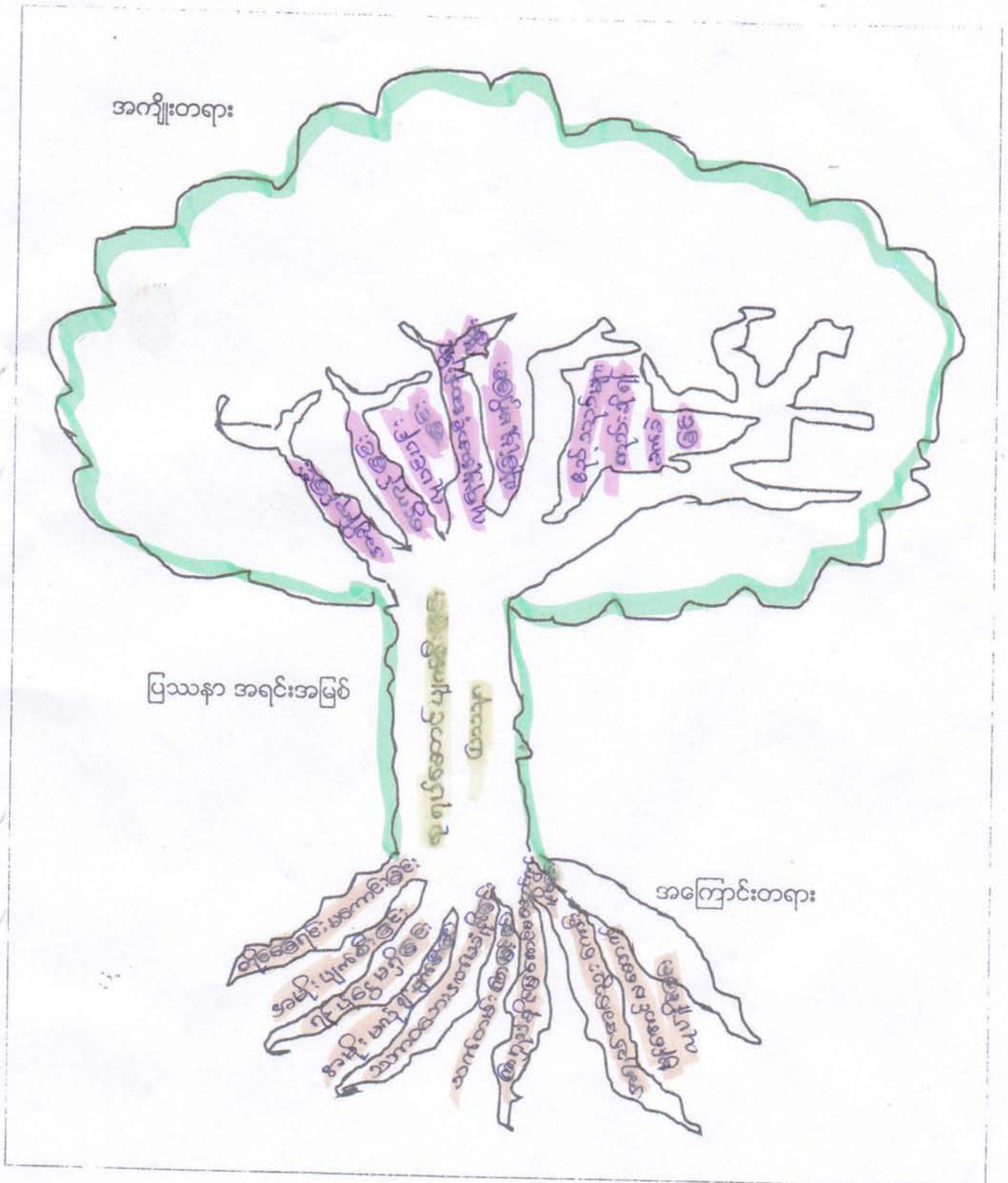

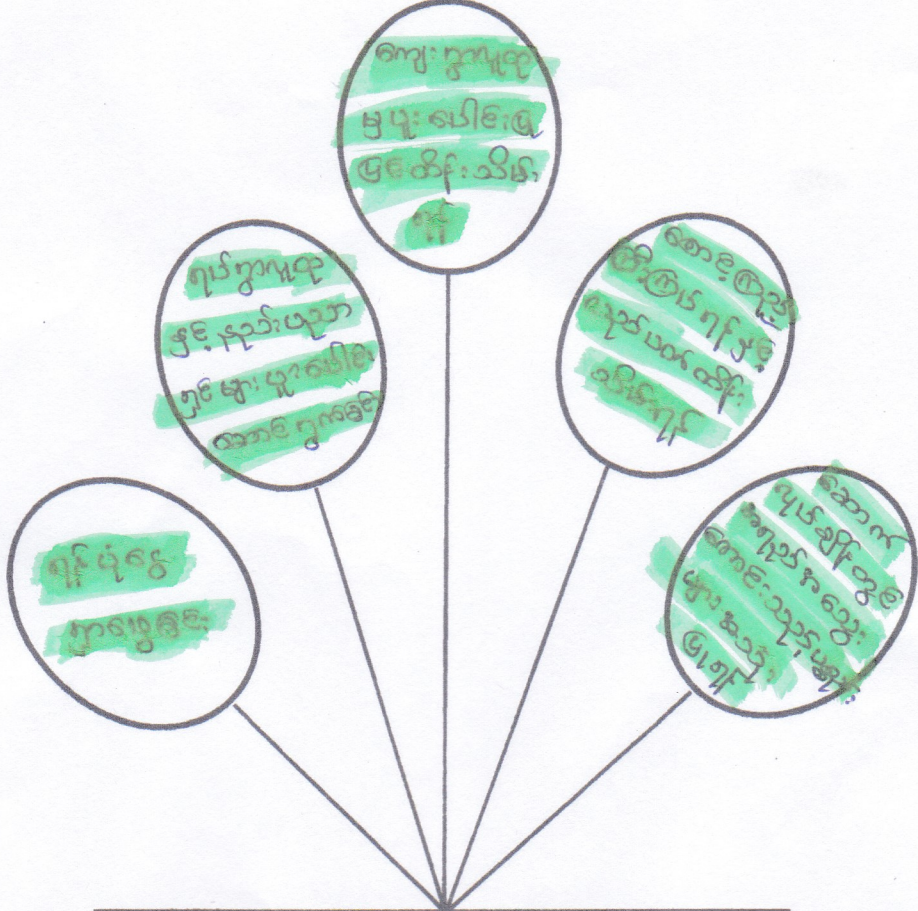

ခုရှင်အောင် ယုကန်းခြင်း
 မြေသွေး

when
 အကြောင်း

why
 သက်တမ်းကြာ
 ဖြစ်ခြင်းကြောင့်

why
 မင်းအိမ်ရှေးကွဲသွား
 ချီးမွမ်းပေး

where
 ရွာမယ်

မကွေးတိုင်းဒေသကြီး၊ စေတုတ္ထရာမြို့နယ်၊ ပန်းအိအုပ်စု၊ ပန်းအိကျေးရွာ၏
စုရပ်ဆောင် ပျက်စီးခြင်းပြဿနာ၏ သုံးသပ်ချက်များ

ရက်စွဲ၊ ၂၉ - ၁ - ၂၀၁၆
စတင်ဆွေးနွေးချိန် - ၂ : ၃၀ နာရီ
ပြီးဆုံးချိန် - ၃ : ၁၀ နာရီ
ကြာချိန် - ၀ : ၄၀ မိနစ်
နေရာ - ရွာလယ် စုရပ်ဆောင်

ပန်းအိကျေးရွာတွင် ပြဿနာသစ်ပင်ရေးဆွဲခြင်းကြောင့် ပြဿနာတစ်ခု ဖြစ်ပေါ်ရခြင်း၏ အကြောင်းတရားအချက်အလက်များကို သိရှိရပြီး အကြောင်းတရား ကြောင့် အကျိုးတရား ဖြစ်ထွန်းခံစားရပုံကိုပါ ဆက်စပ် သိရှိနိုင်ပါသည်။

ပြဿနာသစ်ပင်အတွက် ပြဿနာတစ်ခုကို အကြောင်းပြုရာဝယ် ပန်းအိ ကျေးရွာ ၏ အဓိကကြသော "စုရပ်ဆောင်" မကောင်းခြင်းပြဿနာကို အကြောင်းပြုရာ ဝယ် စုရပ်ဆောင်ပျက်စီးရခြင်းမှာ-တိုင်ခြေရင်းမကောင်းခြင်း၊ အမိုးပျက်စီးခြင်း၊ ရန်ပုံငွေ မရှိခြင်း သဘာဝဘေးဒဏ် မခံနိုင်ခြင်း၊ သက်တမ်းကြာမြင့်ခြင်း၊ ကြာရှည်ခိုင်မြဲအောင် မဆောင်ရွက် နိုင်ခြင်း အရည်အသွေးကောင်းမွန်အောင် မဆောင်ရွက်နိုင်ခြင်းတို့ကြောင့် ဖြစ်ကြောင်း အချက်အလက် များပေါ်ထွက်လာခဲ့ပါသည်။

အကြောင်းတရားကြောင့် အကျိုးတရားများ ခံစားရရှိနေသည်မှာ စုရပ်ဆောင် မှာ ခဏခဏ မြင်နေရသောကြောင့် အချိန်ကုန်ခြင်း၊ ငွေကုန်ခြင်း၊ လူပင်ပန်းခြင်း၊ လူနေမှု အဆင့်အတန်းနိမ့်ကျခြင်း၊ လုံခြုံမှုမရှိခြင်း၊ ဧည့်သည်များတည်းခိုရန်ခက်ခဲခြင်း စသော အကျိုးတရားများ ခံစားနေရကြောင်း သိရှိရပါသည်။

ထိုပြဿနာကို ဖြေရှင်းရန်အတွက် "ပြဿနာသစ်ပင်"ကို ရေသောက်မြစ်မှ အသေဖြတ် ရမည်ဖြစ်ပြီး ထိုလက်နက်များမှာ ရန်ပုံငွေရှာဖွေခြင်း၊ ရပ်ရွာလူထုနှင့်နည်း ပညာရှင်များ ပူးပေါင်း ဆောင်ရွက်ခြင်း၊ ကျေးရွာလူထုမှ ပူးပေါင်းပြုပြင်ထိန်းသိမ်းရန် စောင့်ကြည့်၊ ကြီးကြပ်ရန်နှင့် လည်ပတ်ထိန်းသိမ်းရန် ဆောက်လုပ်ချိန်တွင် အရည် အသွေး ကောင်းသည့်ပစ္စည်းများ အသုံးပြုရန် တို့ ဖြစ်သည်။

ပြဿနာအနှစ်ချုပ်

ကျေးရွာတစ်ရွာ၏ အခက်အခဲများကို သိရှိရပြီး လိုအပ်ချက်များကို ဖော်ထုတ်ကာ ဖြေရှင်းရမည့် နည်းလမ်းများ သိရှိစေရန်ဖြစ်ပါသည်။

ဦးဆောင်ဆွေးနွေးသူ - ဦးမင်းမင်း၊ ဦးဌေးလွင်၊ ဦးမောင်စု၊ ဒေါ်အုန်းမြရီ၊ ဒေါ်ခင်မာဌေး
ပါဝင်ဆွေးနွေးသူ - ကျား (၁၇)၊ မ (၃၅)ယောက်

လုပ်ငန်းလိုအပ်ချက်များ ဖော်ထုတ်ခြင်း

ရက်စွဲ၊ ၂၉-၁-၂၀၁၆

အမျိုးသား အဖွဲ့

- ၁။ ကျေးရွာ စုရပ်ဆောင်ပြုပြင်ခြင်း
- ၂။ ကျောက်ချောလမ်း (ရွာအဝင်)
- ၃။ စိမ့်စမ်းရေးသွယ်ယူခြင်း
- ၄။ အိမ်နေရာတိုးချဲ့ခြင်း
- ၅။ မူကြိုကျောင်း
- ၆။ စာသင်ကျောင်းခြံစည်းရိုး
- ၇။ ရွာလယ်ပေါင်းကူးတံတားပြုပြင်ခြင်း
- ၈။ အသက်မွေးဝမ်းကျောင်းပညာ

အမျိုးသမီးအဖွဲ့

- ၁။ ကျေးရွာစုရပ်ဆောင်ပြုပြင်ခြင်း
- ၂။ ရေပေးဝေရေး
- ၃။ ရွာအဝင်လမ်းပြုပြင်ခြင်း (ကျောက်ချောလမ်း)
- ၄။ စာကြည့်တိုက်
- ၅။ မူကြိုကျောင်း
- ၆။ စာသင်ကျောင်းခြံစည်းရိုး
- ၇။ မြောင်းကူးတံတား (၂)ခုပြုပြင်ခြင်း
- ၈။ ရေတွင်း (၂) တွင်း သွပ်မိုးရန်
- ၉။

လုပ်ငန်းလိုအပ်ချက်များ ဖော်ထုတ်ခြင်း

ရက်စွဲ ၁၈/၁၂/၂၀၁၆

အမျိုးသား အဖွဲ့

- ၁။ အားကစားကွင်း ဖြူဖြူခြင်း မျှင်
- ၂။ ဆေးပေးခန်း ဆောက်လုပ်ခြင်း မျှင်
- ၃။ ဇွတ်ကူး တံတား ဆောက်လုပ်ခြင်း မျှင်
- ၄။ စာသင်ဆောင်တို့ ချဲ့ခြင်း မျှင်
- ၅။ ဂျာချင်း ဆက်လမ်း ဖြူဖြူခြင်း မျှင်
- ၆။ ဂျေကာ ဆည် တည်ဆောက်ခြင်း မျှင်
- ၇။ အိမ်ယာခြေတို့ ချဲ့ခြင်း မျှင်
- ၈။ လယ်ယာခြေတို့ ချဲ့ခြင်း မျှင်
- ၉။

အမျိုးသမီး အဖွဲ့

- ၁။ အားကစားကွင်း ဖြူဖြူခြင်း မျှင်
- ၂။ ဆေးပေးခန်း ဆောက်လုပ်ခြင်း မျှင်
- ၃။ ဇွတ်ကူး တံတား ဆောက်လုပ်ခြင်း မျှင်
- ၄။ စာသင်ဆောင်တို့ ချဲ့ခြင်း မျှင်
- ၅။ ဂျာချင်း ဆက်လမ်း ဖြူဖြူခြင်း မျှင်
- ၆။ ဂျေကာ ဆည် တည်ဆောက်ခြင်း မျှင်
- ၇။ အိမ်ယာခြေတို့ ချဲ့ခြင်း မျှင်
- ၈။ လယ်ယာခြေတို့ ချဲ့ခြင်း မျှင်
- ၉။ ဂျေပေး ဝေဂျေ မျှင်
- ၁၀။ စိုက်ပျိုးရေး နည်းပညာ သင်တန်း

လုပ်ငန်းဦးစားပေးအလိုက် နှိုင်းယှဉ်ဇယား

ရက်စွဲ၊ ၂၉ - ၁ - ၂၀၁၆

အဆင့်	စုရပ်ဆောင်	လမ်း	ကျောင်းခြံစည်းရိုး	ရေပေးဝေရေး	စာကြည့်တိုက်	မူကြို	တံတား	ငါးမွေးမြူရေး	စိုက်ပျိုးရေး	ရေတွင်းများအမိုးပြုလုပ်ခြင်း
(၁)	စုရပ်ဆောင်	စုရပ်ဆောင်	စုရပ်ဆောင်	စုရပ်ဆောင်	စုရပ်ဆောင်	စုရပ်ဆောင်	စုရပ်ဆောင်	စုရပ်ဆောင်	စုရပ်ဆောင်	စုရပ်ဆောင်
(၃)	ရွာအဝင်လမ်း		ကျောင်းခြံစည်းရိုး	လမ်း	လမ်း	လမ်း	လမ်း	လမ်း	လမ်း	လမ်း
(၂)	ကျောင်းခြံစည်းရိုး			ခြံစည်းရိုး	ခြံစည်းရိုး	ခြံစည်းရိုး	ခြံစည်းရိုး	ခြံစည်းရိုး	ခြံစည်းရိုး	ခြံစည်းရိုး
(၄)	ရေပေးဝေရေး				ရေပေးဝေရေး	ရေပေးဝေရေး	ရေပေးဝေရေး	ရေပေးဝေရေး	ရေပေးဝေရေး	ရေပေးဝေရေး
(၁၀)	စာကြည့်တိုက်					မူကြို	တံတား	ငါးမွေးမြူရေး	စိုက်ပျိုးရေး	ရေတွင်းများအမိုးပြုခြင်း
(၅)	မူကြို						မူကြို	မူကြို	မူကြို	မူကြို
(၆)	ရွာတွင်းတံတား							တံတား	တံတား	တံတား
(၈)	ငါးမွေးမြူရေး								စိုက်/မွေး	ငါးမွေးမြူရေး
(၇)	စိုက်ပျိုးရေး									စိုက်/မွေး
(၉)	ရေတွင်းအမိုးပြုလုပ်ခြင်း									

မှတ်တမ်းတင်သူ

လုပ်ငန်းဦးစားပေးအလိုက် နိုင်းယုဉ်ဇယား

ရက်စွဲ ၁၈ / ၁၂ / ၂၀၁၆

	အက:ကစား ကွင်းပြုပြင် ခြင်းလုပ်ငန်း	ဆေးပေး ခန်းဆောက် လုပ်ခြင်းလုပ်ငန်း	ရွာတွင်းတံ တားဆောက် လုပ်ခြင်း	စာသင်ဆောင် တိုးချဲ့ခြင်း	ရွာချင်းဆက် လမ်းပြုပြင်		
အက:ကစား ကွင်းပြုပြင် ခြင်းလုပ်ငန်း	အက:ကစား ကွင်းပြုပြင် ခြင်းလုပ်ငန်း	အက:ကစား ကွင်းပြုပြင် ခြင်းလုပ်ငန်း	အက:ကစား ကွင်းပြုပြင် ခြင်းလုပ်ငန်း	အက:ကစား ကွင်းပြုပြင် ခြင်းလုပ်ငန်း	အက:ကစား ကွင်းပြုပြင် ခြင်းလုပ်ငန်း		
ဆေးပေးခန်း ဆောက်လုပ်ခြင်း		ဆေးပေးခန်း ဆောက်လုပ် ခြင်း	စာသင်ဆောင် တိုးချဲ့ခြင်း	ဆေးပေးခန်း ဆောက်လုပ် ခြင်း			
ရွာတွင်းတံ တားဆောက် လုပ်ခြင်း			စာသင်ဆောင် တိုးချဲ့ခြင်း	ရွာချင်းဆက် လမ်းပြုပြင် ခြင်း			
စာသင်ဆောင် တိုးချဲ့ခြင်း				စာသင်ဆောင် တိုးချဲ့ခြင်း			
ရွာချင်းဆက် လမ်းပြုပြင်							

မှတ်တမ်းတင်သူ



(ဇူး: ဇွတ်ကျော်)

ကျေးဇူးတင်စာ: ရုံးစားခွဲ

**ကျေးရွာလူမှုရေး အဆောက်အဦးဆိုင်ရာ အခက်အခဲများအပေါ် ခန့်မှန်း ငွေကြေး
တွက်ချက်မှုဇယား**

ရက်စွဲ ၊ ၂၉.၁.၂၀၁၆

စဉ်	ဦးစားပေးဖြေရှင်းရမည့် အခက်အခဲ	ဖြေရှင်းနည်း	လိုအပ်သောဘဏ္ဍာ ငွေပမာဏ	ဆောင်ရွက် မည့်ကာလ	တာဝန်ခံ အဖွဲ့	မှတ်ချက်
၁	စုရပ်ဆောင်ဟောင်းနွမ်းပျက်စီးခြင်း	စုရပ်ဆောင်ဆောက်လုပ်ခြင်း	၅၀၀၀၀၀	မတ်လ	လူထုဗဟို ပြုစီမံကိန်း	
၂	စာသင်ကျောင်းဝန်း မလုံခြုံခြင်း	စာသင်ကျောင်း ခြံစည်းရိုးပြုပြင်ခြင်း	-	-	လူထုဗဟို ပြုစီမံကိန်း	
၃	ရွာအဝင်လမ်း သွားလာရေးခက်ခဲခြင်း	ရွာအဝင်လမ်း ပြုပြင်ခြင်း	၄၀၀၀၀၀	-	လူထုဗဟို ပြုစီမံကိန်း	
၄	သောက်သုံးရေ လုံလောက်မှု မရှိခြင်း	ရေပေးရေး	-	-	လူထုဗဟို ပြုစီမံကိန်း	
၅	ကလေးများစနစ်တကျ ပြုစုထိန်းသိမ်းရန် ခက်ခဲခြင်း	မူကြိုကျောင်း ဆောက်လုပ်ခြင်း	၅၀၀၀၀၀	-	လူထုဗဟို ပြုစီမံကိန်း	
၆	ရွာတွင်းတံတား(၃)ခု ပျက်စီးခြင်း	ရွာတွင်းတံတား (၃)ခု ပြုပြင်ရန်	-	-	လူထုဗဟို ပြုစီမံကိန်း	
၇	ရွာတွင်းရှိ ရေတွင်းများ အမိုးမရှိခြင်း	ရွာတွင်းရှိ ရေတွင်းများ အမိုးမိုးရန်	-	-	လူထုဗဟို ပြုစီမံကိန်း	
၈	စာကြည့်တိုက် ဟောင်းနွမ်းပျက်စီးခြင်း	စာကြည့်တိုက် ပြုပြင်ခြင်း	၃၅၀၀၀၀	-	လူထုဗဟို ပြုစီမံကိန်း	
၉						
၁၀						

ပါဝင်ဆွေးနွေးသူ

ကျား - ၃၁

မ - ၄၃

မှတ်တမ်းတင်သူ

ဒေါ်ချောစု(CF)

ရွာလူမှုရေး အဆောက်အဦးဆိုင်ရာ အခက်အခဲများအပေါ် ခန့်မှန်း ငွေကြေး တွက်ချက်မှုဇယား

ရက်စွဲ

စဉ်	ဦးစားပေး ဖြေရှင်း ရမည့် အခက်အခဲ	ဖြေရှင်းနည်း	လိုအပ်သော ဘဏ္ဍာငွေ ပမာဏ	ဆောင်ရွက်မည့် ကာလ	တာဝန်ခံမည့် အဖွဲ့	မှတ်ချက်
၁။	ကျေးရွာနှင့်အားကစားကွင်း မရှိခြင်း	အားကစားကွင်း ရရှိရေး	၄၅၀၀၀၀၀	၂၀၁၇	၀၁၀	
၂။	မြောင်းကျတံတား မကောင်း၍ သွားလာရခက်ခဲခြင်း	မြောင်းကျတံတား ပြုပြင် တည်ဆောက်ရေး	-	-	၀၁၀	
၃။	ကလေးများ စာသင်ပြန်ရေးရာ မရရှိခြင်း	စာသင်ဆောင် တိုးချဲ့ရေး	-	-	၀၁၀	
၄။	ရွာချင်း ဆက်သွယ်ရေး မကောင်းခြင်း	ရွာချင်း ဆက်သွယ်ရေး ပြုပြင်ရေး	-	-	၀၁၀	
၅။	ဆေးပေးခန်း မရှိခြင်း	ဆေးပေးခန်း တည်ဆောက်ရေး	-	-	ကျန်းမာရေး ဌာန	
၆။	ရွေးချယ်ထားသော ကျေးရွာ မရရှိခြင်း	ရွေးချယ်ထားသော ကျေးရွာ တည်ဆောက်ရေး	-	-	၀၁၀	
၇။	ရွေးချယ်ထားသော ကျေးရွာ မရရှိခြင်း	ရွေးချယ်ထားသော ကျေးရွာ တည်ဆောက်ရေး	-	-	မြို့နယ်အဆင့် ဆေးဥပဇာန်	
၈။	ရွေးချယ်ထားသော ကျေးရွာ မရရှိခြင်း	ရွေးချယ်ထားသော ကျေးရွာ တည်ဆောက်ရေး	-	-	ရွေးချယ်ထားသော ကျေးရွာ	
၉။						
၁၀။						

စီမံခန့်ခွဲရေးဌာန
ရက်စွဲ - ၃၁ - ၅
- ၅၉ - ၉

မှတ်တမ်းတင်သူ

(ကျေး-မြောက်ကျေးရွာ)
ကျေးရွာအုပ်စု: ရွေးချယ်ရေးဌာန

မကွေးတိုင်းဒေသကြီး၊ စေတုတ္ထရာမြို့နယ်၊ ပန်းအိအုပ်စု၊ ပန်းအိကျေးရွာ၏ ၂၀၁၆ ခုနှစ်
ဦးစားပေးလုပ်ငန်းများ၏ အကျဉ်းချုပ်ဇယား

ရက်စွဲ၊ ၂၉ - ၁ - ၂၀၁၆

စဉ်	လုပ်ငန်းအမျိုးအစား	ဦးစားပေးအဆင့်
၁	စုရပ်ဆောင်ပြုပြင်ခြင်း	ပထမဦးစားပေး
၂	စာသင်ကျောင်းခြံစည်းရိုးပြုပြင်ခြင်း	ဒုတိယဦးစားပေး
၃	ရွာအဝင်လမ်းပြုပြင်ခြင်း	တတိယဦးစားပေး
၄	ရေပေးရေး	စတုတ္ထဦးစားပေး
၅	မူကြိုကျောင်းသစ်ဆောက်လုပ်ရေး	ပဉ္စမဦးစားပေး
၆	ရွာတွင်းတံတား (၃)ခုပြုပြင်ခြင်း	ဆဋ္ဌမဦးစားပေး
၇	စိုးပျိုးမွေးမြူရေးလုပ်ငန်း	သတ္တမဦးစားပေး
၈	ငါးမွေးမြူရေး	အဋ္ဌမဦးစားပေး
၉	ရွာတွင်းရှိရေတွင်းများအမိုးမိုးခြင်း	နဝမဦးစားပေး
၁၀	စာကြည့်တိုက်ပြုပြင်ခြင်း	ဒဿမဦးစားပေး

မှတ်တမ်းတင်သူ
ဒေါ်ချောစု (CF)

ကျေးရွာအုပ်စု ဖွံ့ဖြိုးရေး အထောက်အကူပြုကော်မတီဖွဲ့စည်းပုံ

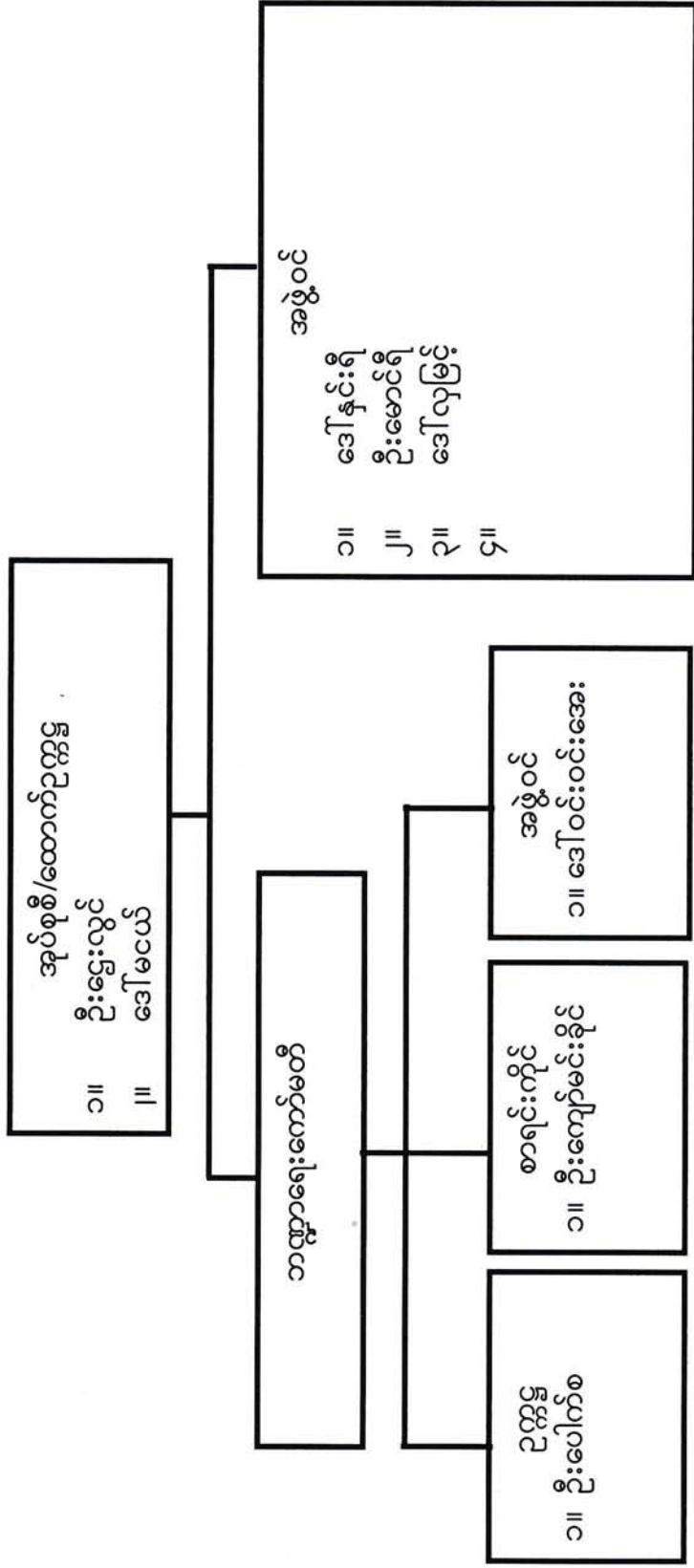

ကျေးရွာ ဖွံ့ဖြိုးရေး အထောက်အကူပြုကော်မတီဖွဲ့စည်းပုံ

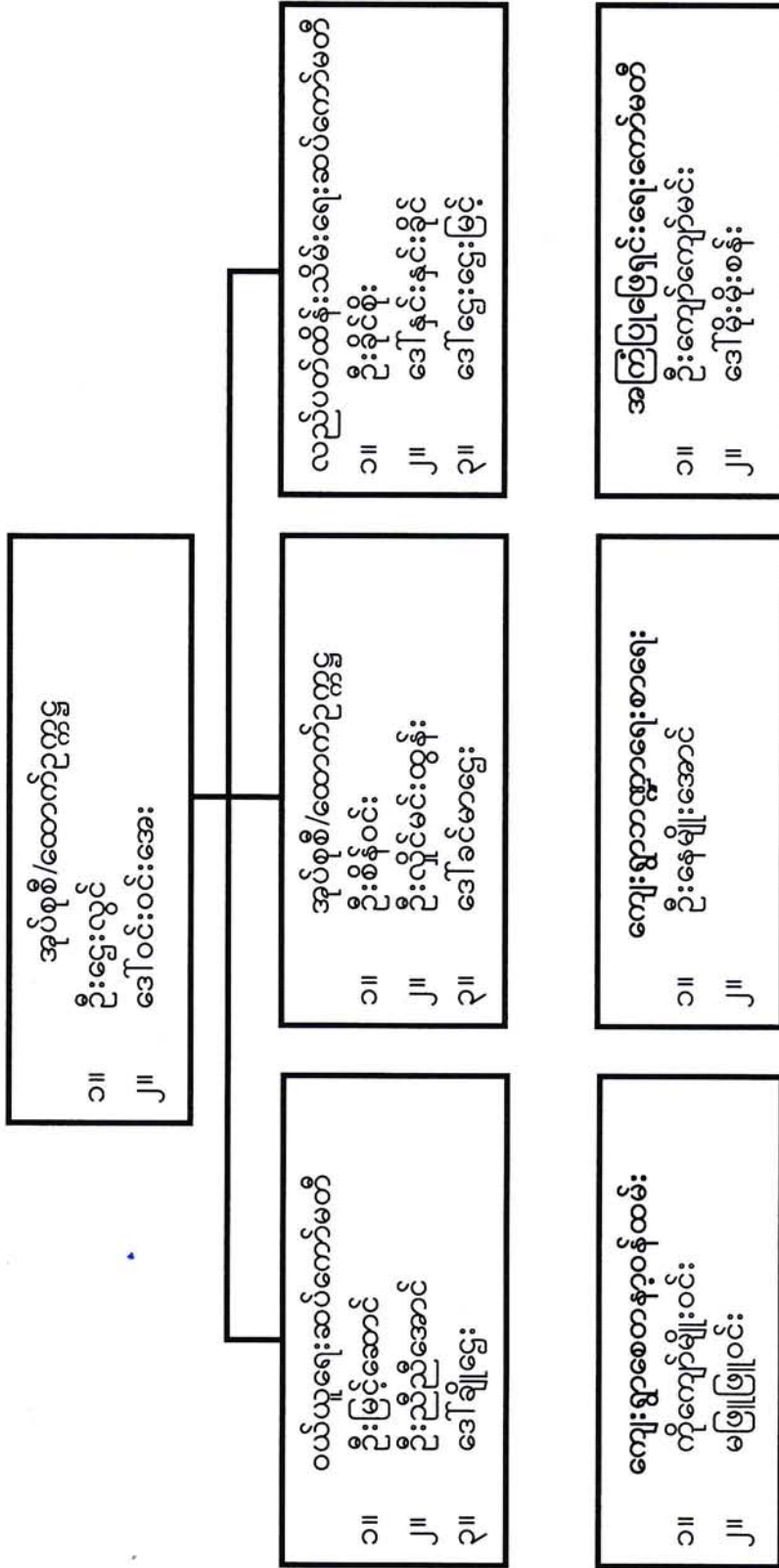

ပုံစံအရ ဝန်ထမ်းများ၏ အသေးစား အဖွဲ့အစည်းများ

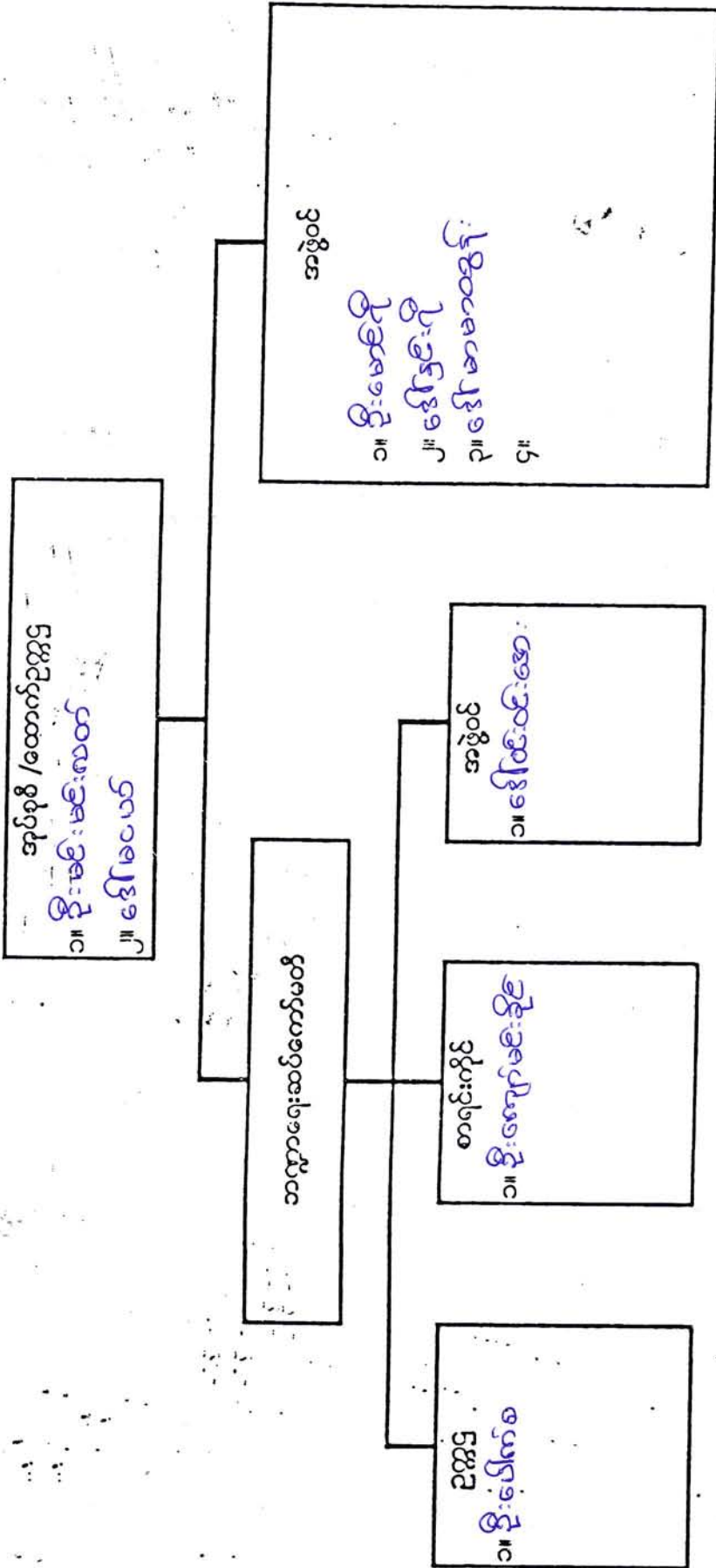

ကျေးရွာဖွံ့ဖြိုးရေး အထောက်အကူပြုကော်မတီ ဖွဲ့စည်းမှု

ကျေးရွာစီ/ထောက် ဥက္ကဋ္ဌ
 ၁။ ဦးစင်း နင်းလတ်
 ၂။ ဒေါ်ဝင်း ဝင်းဇော်

ဝယ်ယူရေးဆက်ကော်မတီ
 ခေါင်းဆောင် - ဦးဖြူအောင်
 မှတ်တမ်းထိမ်း - ဒေါ်ချိုဌေး
 အဖွဲ့ဝင် - ဦးဆန်းစိန်ဝေ

တောင်ကြည့်ကြီးကြပ်ရေးဆက်ကော်မတီ
 ၁။ ဦးခိုင်အောင်
 ၂။ ဒေါ်ခင်မာဌေး
 ၃။ ဒေါ်အောင်စန်း

လည်ပတ်ထိန်းသိမ်းရေးဆက်ကော်မတီ
 ၁။ ဦးခိုင်စိုး
 ၂။ ဒေါ်တင်နွဲ့အောင်
 ၃။ ဒေါ်ဌေးဌေးအောင်

ကျေးရွာစေတနာ့ဝန်ထမ်း
 ၁။ ဦးကျော်မျိုးဝင်း
 ၂။ ဒေါ်ဖြူဖြူအောင်

ကျေးရွာသယံဇာတရေးစာရေး
 ၁။ ဦးနေမျိုးအောင်

အကြံပြုဖြေရှင်းရေးကော်မတီ
 ၁။ ဦးကျော်ကျော်အောင်
 ၂။ ဒေါ်မိုးမိုးအောင်

ပန်းအိကျေးရွာ၊ကျေးရွာဖွံ့ဖြိုးရေးအစီအစဉ်ဆောင်ရွက်မှုမှတ်တမ်းဇာတ်ပုံများ

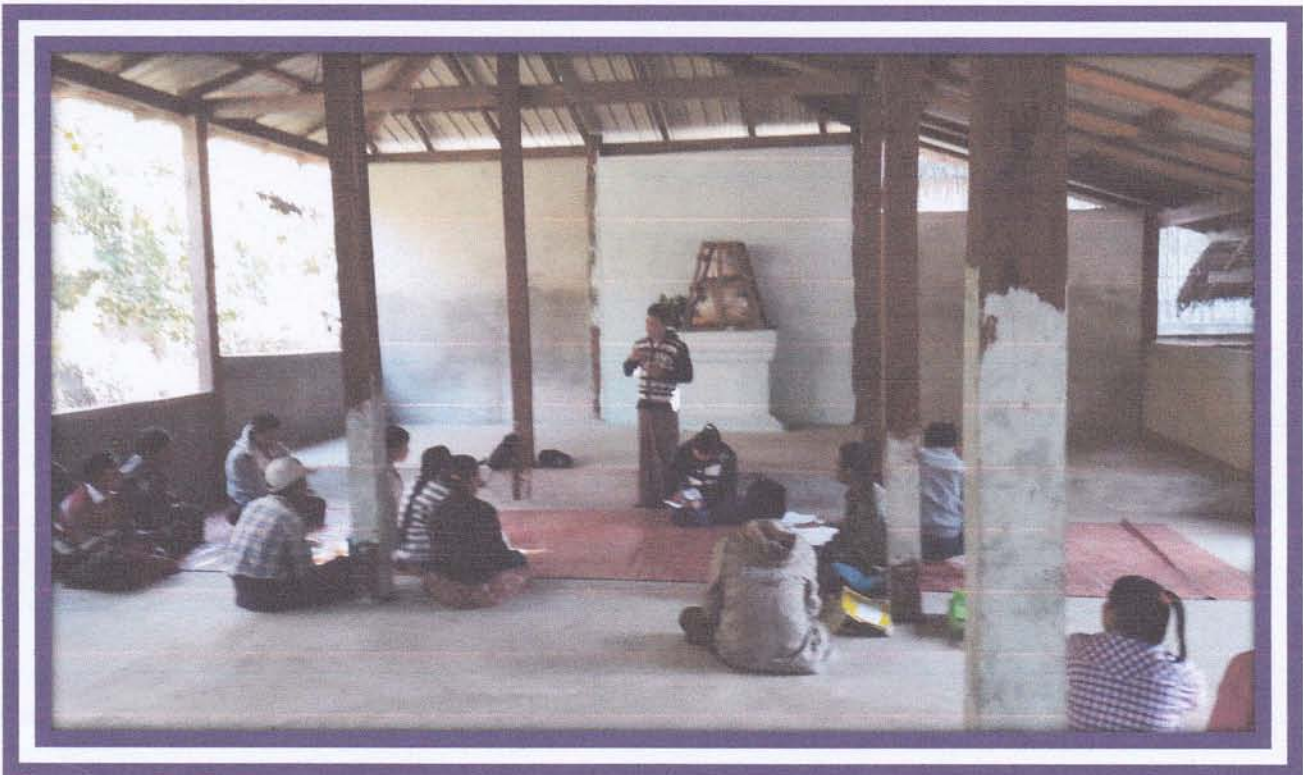

ပုံစံ - ၁ ကျေးရွာ အခြေခံအချက်အလက် များ (Form PC 1)

လမ်းညွှန်ချက်/ကျေးရွာတစ်ရွာသို့ ပထမဆုံးမိတ်ဆက်ခရီးသွားရောက်သောအခါ လူထုစည်းရုံးရေးမှူး သည် ကျေးရွာခေါင်းဆောင်များအား ကျေးရွာ အချက်အလက်များကို မေတ္တာရပ်ခံ၍ တောင်းခံရသည်။ ဤအချက်အလက်များကို စီမံကိန်းမိတ်ဆက်အစည်းအဝေးမတိုင်မီ တောင်းခံရမည်။ စီမံကိန်းမိတ်ဆက် အစည်းအဝေးတွင် လူထုစည်းရုံးရေးမှူးသည် ဤအချက်အလက်များ အား စစ်ဆေးပြီး မှန်ကန်အောင် ပြုလုပ် ရမည်။ ပြီးနောက်တွင် လူထုစည်းရုံးရေးမှူးမှ သတင်းအချက်အလက်ထဲသို့ Tablets မှတစ်ဆင့် ဖြည့်သွင်းရမည်။

ကျေးရွာအုပ်ချုပ်ရေးမှူးအမည် ကျေးရွာသာအိမ်မှူး-ဦးသိန်းထွန်း	ကျေးရွာအုပ်ချုပ်ရေးမှူး၏ ဖုန်းနံပါတ်	လူထုစည်းရုံးရေးမှူး၏ အမည် ဒေါ်ချောစု	
ပြည်နယ်၊ တိုင်းဒေသကြီး မကွေး	မြို့နယ်- စေတုတ္တရာ	ကျေးရွာအုပ်စု ပန်းအိ	ကျေးရွာ ပန်းစို လုံးစွန်

က - လူဦးရေ

လူမျိုးစု	အိမ်ထောင်စု အရေအတွက်	ကိုးကွယ်သည့်ဘာသာ	အိမ်ထောင်စု အရေအတွက်
လူမျိုးစု (၁) - ချင်း	၁၀၅	ဘာသာ(၁) - ဗုဒ္ဓ	၁၀၅
လူမျိုးစု (၂)		ဘာသာ(၂) -----	
လူမျိုးစု (၃)		ဘာသာ(၃) -----	

	အမျိုးသား(အရေအတွက်)	အမျိုးသမီး(အရေအတွက်)
လူဦးရေ	၂၃၀	၂၄၀
အိမ်ထောင်ဦးစီး	၉၉	၆

(ခ) လက်လှမ်းမီ အသုံးပြုနိုင်သည့် အဆောက်အဦများ

စာသင်ကျောင်း	အမှတ် ခြံစံပါ	ကျန်းမာရေး	အမှတ် ခြံစံပါ	ဘာသာရေး အဆောက်အဦး	အမှတ် ခြံစံပါ
အထက်တန်းကျောင်း	<input type="checkbox"/>	ဆေးရုံ		စေတီ	<input checked="" type="checkbox"/>
အလယ်တန်းကျောင်း	<input checked="" type="checkbox"/>	ကျန်းမာရေးဌာနခွဲ		ဘုန်းကြီးကျောင်း	<input checked="" type="checkbox"/>
မူလတန်းကျောင်း	<input checked="" type="checkbox"/>	ကျန်းမာရေးဌာနခွဲ	<input checked="" type="checkbox"/>	ဟိန္ဒူဘုရားကျောင်း	<input type="checkbox"/>
မူကြိုကျောင်း	<input type="checkbox"/>	ဆေးပေးခန်း		ခရစ်ယာန်ကျောင်း	<input type="checkbox"/>
အခြား	<input type="checkbox"/>	အခြား		ဗလီ	<input type="checkbox"/>
				အခြား	<input type="checkbox"/>
မှတ်ချက်		မှတ်ချက်		မှတ်ချက်	

(ဂ) ကျွမ်းကျင်သူများမှတ်တမ်း၊ ကျေးရွာတွင်နေထိုင်သော သို့မဟုတ် တခြားရွာမှလာရောက်သော ကျွမ်းကျင်သူများ

(၁) စာသင်ကျောင်း			(၂) ကျန်းမာရေး			(၃) လက်မှုပညာရှင်		
	ရွာတွင်နေထိုင်သူ	အခြားရွာမှလာသူ		ရွာတွင်နေထိုင်သူ	အခြားရွာမှလာသူ		ရွာတွင်နေထိုင်သူ	အခြားရွာမှလာသူ
မူလတန်းပြဆရာဆရာမ	<input checked="" type="checkbox"/>	<input checked="" type="checkbox"/>	ဆရာဝန်	<input type="checkbox"/>	<input type="checkbox"/>	လက်သမား	<input checked="" type="checkbox"/>	
အထက်တန်းပြဆရာဆရာမ	<input type="checkbox"/>	<input type="checkbox"/>	လက်ထောက်ကျန်းမာရေးမှူး	<input type="checkbox"/>	<input type="checkbox"/>	ပန်းရံ	<input type="checkbox"/>	
အလယ်တန်းပြဆရာဆရာမ	<input checked="" type="checkbox"/>	<input checked="" type="checkbox"/>	အမျိုးသမီးကျန်းမာရေးဆရာမ	<input type="checkbox"/>	<input checked="" type="checkbox"/>	လျှပ်စစ်ဆိုင်ရာ	<input type="checkbox"/>	

မူကြိုဆရာ ဆရာမ	<input type="checkbox"/>	<input type="checkbox"/>	အရံသားဖွား	<input checked="" type="checkbox"/>	<input type="checkbox"/>	ရေပိုက်သွယ်သူ	<input type="checkbox"/>	<input type="checkbox"/>
အခြား	<input type="checkbox"/>	<input type="checkbox"/>	ပြည်သူ့ကျန်းမာရေးလုပ်သား(၁)/(၂)	<input checked="" type="checkbox"/>	<input type="checkbox"/>	စက်ပြင်ဆရာ	<input type="checkbox"/>	<input type="checkbox"/>
မှတ်ချက်			မှတ်ချက်			မှတ်ချက်		

(ဃ) ကျေးရွာသို့ ရောက်ရှိနိုင်သည့်လမ်းအခြေအနေ/ကျေးရွာတစ်ရွာသည် ၎င်း၏ကျေးရွာ အုပ်စုနှင့် ဆက်သွယ်ထားသော လမ်းအခြေအနေ (အောက်ပါတို့ကို ဝိုင်းပါ)

ကျောက်ကြမ်းလမ်း: ကတ္တရာလမ်း: ကွန်ကရစ်လမ်း: မော်တော်ဆိုင်ကယ်လမ်း:
 ကျောက်ခင်းလမ်း: မြေသားလမ်း: လူသွားလမ်း: အခြား:

(င) ကျေးရွာဖွံ့ဖြိုးမှု စီမံချက်

(၁) လူထုဗဟိုပြုစီမံကိန်း မစတင်မီ ဤကျေးရွာတွင် ကျေးရွာဖွံ့ဖြိုးမှု ရှိပါသည် မရှိပါ / မသိပါ

စီမံချက် ရှိခဲ့ပါသလား?

(၂) ရှိခဲ့ပါလျှင် ဤစီမံချက်ကို မည်သည့် ခုနှစ်တွင် ပြင်ဆင်ခဲ့ပါသနည်း? နှစ် ၂၀၁၅ / မသိပါ
 (၃) ဤစီမံချက်ကို မြို့နယ်မှ အတည်ပြုခဲ့ပါသလား? ပြုခဲ့ပါသည် မပြုခဲ့ပါ/မသိပါ

(စ) ခရီးအကွာအဝေး

(၁) ဤကျေးရွာ၏ ဗဟိုမှ ၎င်းစေတုတ္တရာမြို့သို့ ဗဟိုအထိ ခရီးမိုင်မည်မျှကွာဝေးသနည်း? မိုင် ၃၈ မိုင်...
 (၂) ဤကျေးရွာမှ ၎င်းကျေးရွာအုပ်စု ဗဟိုအထိ သွားလာကြရာတွင် ကြာမြင့်သည့်အချိန်
 ခြောက်သွေ့ရာသီတွင် ကြာချိန် ထောလဂျီ/မော်တော်ဆိုင်ကယ်/ခြေလျှင်/လား/မော်တော်ဘုတ်/
 အခြား: စသည်တို့ဖြင့် သွားလျှင် ကြာမြင့်သည့်အချိန်
 မိုးရာသီတွင် ကြာချိန် ၁ နာရီ ထောလဂျီ/မော်တော်ဆိုင်ကယ်/ခြေလျှင်/လား/မော်တော်ဘုတ်/
 အခြား: စသည်တို့ဖြင့် သွားလျှင် ကြာမြင့်သည့်အချိန်

(ဆ) ပတ်ဝန်းကျင်ဆိုင်ရာ သဘာဝဘေးအန္တရာယ်

ဤကျေးရွာတွင် ရေကြီးခြင်းကဲ့သို့ သဘာဝဘေးအန္တရာယ်ကျရောက်ဖူးခြင်း ရှိပါသလား။
 မရှိပါ ရှိပါသည် ရှိလျှင် ဖော်ပြပါ ၂၀၁၅ ရေကြီးခြင်း ရေလျှံ

(ဇ) ကျေးရွာတွင် ဖွဲ့စည်းထားသော အဖွဲ့အစည်းများ

လူထုဗဟိုပြုစီမံကိန်း မတိုင်မီ ဤကျေးရွာတွင် ကျေးရွာဖွံ့ဖြိုးရေးအတွက် အစိုးရ(သို့)ရွာသားများကိုယ်တိုင် (သို့) စီမံကိန်းတစ်ခုခုမှ ဖွဲ့စည်းထားသည့် အဖွဲ့အစည်းများ ရှိပါသလား။

၁။ Save The Children

ကျေးရွာခေါင်းဆောင် အမည် ဦးသိန်းထွန်း
 လက်မှတ် နေ့စွဲ ၂၉ - ၁ ၂၀၁၆

လူထုစည်းရုံးရေးမှူး အမည် ဒေါ်ချောစု
 လက်မှတ် နေ့စွဲ ၂၉ - ၁ - ၂၀၁၆



လူထုဗဟိုပြု စီမံကိန်း

ပုံစံ - စ - ၁ ကျေးရွာအခြေခံအချက်အလက်များ (Form PC 1)

လမ်းညွှန်ချက်။ ကျေးရွာတစ်ရွာသို့ ပထမဆုံးမိတ်ဆက်ခရီး သွားရောက်သောအခါ လူထုစည်းရုံးရေးမှူးသည် ကျေးရွာခေါင်းဆောင်များအား ကျေးရွာအချက်အလက်များကို မေတ္တာရပ်ခံ၍ တောင်းခံရမည်။ ဤအချက်အလက်များကို စီမံကိန်းမိတ်ဆက်အစည်းဝေးမတိုင်မီတောင်းခံရမည်။ စီမံကိန်းမိတ်ဆက်အစည်းဝေးတွင် လူထုစည်းရုံးရေးမှူးသည် ဤအချက်အလက်များအား စစ်ဆေးပြီး မှန်ကန်အောင်ပြုလုပ်ရမည်။ ပြီးနောက်တွင် လူထုစည်းရုံးရေးမှူးမှ သတင်းအချက်အလက်ထဲသို့ Tablets မှ တဆင့် ဖြည့်သွင်းရမည်။

ကျေးရွာအုပ်ချုပ်ရေးမှူး အမည် ဦး ချိုမြေ	ကျေးရွာအုပ်ချုပ်ရေးမှူး၏ ဖုန်းနံပါတ်	လူထုစည်းရုံးရေးမှူး၏ အမည် ဦးကျား ဖြတ်ကျော်
ပြည်နယ်တိုင်းဒေသကြီး၊ ဧရာဝတီ	မြို့နယ် ခေတုတ္တရာ	ကျေးရွာအုပ်စု ၁၃၆ - ၆၅
		ကျေးရွာ ၁၃၆ - ၆၅

က။ လူဦးရေ

လူမျိုးစု	အိမ်ထောင်စုအရေအတွက်	ကိုးကွယ်သည့်ဘာသာ	အိမ်ထောင်စုအရေအတွက်
လူမျိုးစု (၁) - မြန်မာ	၁၀၄	ဘာသာ (၁) - ဗုဒ္ဓ	၁၀၄
လူမျိုးစု (၂) -----		ဘာသာ (၂) -----	
လူမျိုးစု (၃) -----		ဘာသာ (၃) -----	
လူမျိုးစုရော -----		ဘာသာရော -----	
	အရေအတွက်		
မသန်စွမ်းသူများ	၂	မုန်	
သက်ကြီးရွယ်အိုများ (၆၅ နှစ် နှင့် အထက်)	ကျား ၁၇ + မ ၁၉ = ၃၆	မုန်	
စစ်ဘေးရှောင်			

	အမျိုးသား (အရေအတွက်)	အမျိုးသမီး (အရေအတွက်)
လူဦးရေ		
လူမျိုးစု (၁) - မြန်မာ	၂၆၅	၂၄၀
လူမျိုးစု (၂) -----		
လူမျိုးစု (၃) -----		
အိမ်ထောင်ဦးစီး	၉၈	၆

(ခ) အခြေခံအဆောက်အအုံ အသုံးအဆောင်များ

စာသင်ကျောင်း	အမှတ် ခြစ်ပါ	ကျန်းမာရေး	အမှတ် ခြစ်ပါ	ဘာသာရေး အဆောက် အအုံများ	အမှတ် ခြစ်ပါ
အထက်တန်းကျောင်း	<input type="checkbox"/>	ဆေးရုံ	<input type="checkbox"/>	စေတီ	<input checked="" type="checkbox"/>
အလယ်တန်းကျောင်း	<input checked="" type="checkbox"/>	ကျန်းမာရေးဌာန	<input type="checkbox"/>	ဘုန်းကြီးကျောင်း	<input checked="" type="checkbox"/>
မူလတန်းကျောင်း	<input checked="" type="checkbox"/>	ကျန်းမာရေးဌာနခွဲ	<input checked="" type="checkbox"/>	ဟိန္ဒူဘုရားကျောင်း	<input type="checkbox"/>
မူကြိုကျောင်း	<input type="checkbox"/>	ဆေးပေးခန်း	<input type="checkbox"/>	ခရစ်ယာန်ကျောင်း	<input type="checkbox"/>
အခြား	<input type="checkbox"/>	အခြား	<input type="checkbox"/>	ဗလီ	<input type="checkbox"/>
				အခြား	<input type="checkbox"/>
မှတ်ချက်		မှတ်ချက်		မှတ်ချက်	



လူထုဗဟိုပြု စီမံကိန်း

(ဂ) ကျွမ်းကျင်သူများမှတ်တမ်း (ကျေးရွာတွင်နေထိုင်သော သို့မဟုတ် တခြားရွာမှလာရောက်သော ကျွမ်းကျင်သူများ)

(၁) စာသင်ကျောင်း			(၂) ကျန်းမာရေး			(၃) လက်မှုပညာရှင်		
	ရွာတွင်နေထိုင်သူ	အခြားရွာမှလာသူ		ရွာတွင်နေထိုင်သူ	အခြားရွာမှလာသူ		ရွာတွင်နေထိုင်သူ	အခြားရွာမှလာသူ
မူလတန်းပြဆရာ/မ	<input checked="" type="checkbox"/>	<input checked="" type="checkbox"/>	ဆရာဝန်	<input type="checkbox"/>	<input type="checkbox"/>	လက်သမား	<input checked="" type="checkbox"/>	<input type="checkbox"/>
အထက်တန်းပြဆရာ/မ	<input type="checkbox"/>	<input type="checkbox"/>	လက်ထောက်ကျန်းမာရေးမှူး	<input type="checkbox"/>	<input type="checkbox"/>	ပန်းရံ	<input checked="" type="checkbox"/>	<input type="checkbox"/>
အလယ်တန်းပြဆရာ/မ	<input checked="" type="checkbox"/>	<input checked="" type="checkbox"/>	အမျိုးသမီးကျန်းမာရေးဆရာမ	<input type="checkbox"/>	<input type="checkbox"/>	လျှပ်စစ်ကျွမ်းကျင်၊ မီးသမား	<input type="checkbox"/>	<input type="checkbox"/>
မူကြိုဆရာ/မ	<input type="checkbox"/>	<input type="checkbox"/>	သားဖွားဆရာမ	<input checked="" type="checkbox"/>	<input type="checkbox"/>	ရေပိုက်သွယ်သူ	<input checked="" type="checkbox"/>	<input type="checkbox"/>
အခြား	<input type="checkbox"/>	<input type="checkbox"/>	ပြည်သူ့ကျန်းမာရေးလုပ်သား	<input type="checkbox"/>	<input type="checkbox"/>	စက်ပြင်ဆရာ	<input type="checkbox"/>	<input type="checkbox"/>
မှတ်ချက်			မှတ်ချက်			မှတ်ချက်		

(ဃ) ကျေးရွာသို့ ရောက်ရှိနိုင်သည့် လမ်းအခြေအနေ / ကျေးရွာတစ်ရွာသည် ၎င်း၏ ကျေးရွာအုပ်စုနှင့် ဆက်သွယ်ထားသော လမ်းအခြေအနေ (အောက်ပါတို့ကိုဝိုင်းပါ)

ကျောက်ကြမ်းလမ်း: _____
 ကျောက်ခင်းလမ်း: _____
 ကတ္တရာလမ်း: မြေသားလမ်း
 ကွန်ကရစ်လမ်း: _____
 လူသွားလမ်း: _____
 မော်တော်ဆိုင်ကယ်လမ်း: _____
 အခြား: _____

(င) ကျေးရွာဖွံ့ဖြိုးမှုစီမံချက်

(၁) လူထုဗဟိုပြုစီမံကိန်းမစတင်မှီ ဤကျေးရွာတွင်ကျေးရွာဖွံ့ဖြိုးမှု စီမံချက်ရှိခဲ့ပါသလား? ရှိပါသည် / မရှိပါ / မသိပါ
 (၂) ရှိခဲ့ပါလျှင် ဤစီမံချက်ကို မည်သည့် ခုနှစ်တွင်ပြင်ဆင်ခဲ့ပါသနည်း? နှစ် ၂၀၂၂ / မသိပါ
 (၃) ဤစီမံချက်ကို မြို့နယ်မှအတည်ပြုခဲ့ပါသလား? ပြုခဲ့ပါသည် / မပြုခဲ့ပါ / မသိပါ

(စ) ခရီးအကွာအဝေး

(၁) ဤကျေးရွာ၏ဗဟိုမှ ၎င်းကျေးရွာအုပ်စု၏ဗဟိုအထိ ခရီးမိုင်မည်မျှကွာဝေးသနည်း? မိုင်:-----/မသိပါ
 (၂) ဤကျေးရွာမှ ၎င်းကျေးရွာအုပ်စုဗဟိုအထိ သွားလာရာတွင်ကြာမြင့်သည့်အချိန်။

ခြောက်သွေ့ရာသီတွင်ကြာချိန်----- ထော်လာဂျီ/မော်တော်ဆိုင်ကယ်/ခြေလျှင်/လား/မော်တော်ဘုတ်/
 အခြား: -----
 မိုးရာသီတွင်ကြာချိန်----- ထော်လာဂျီ/မော်တော်ဆိုင်ကယ်/ခြေလျှင်/လား/မော်တော်ဘုတ်/
 အခြား: -----

(ဆ) ပတ်ဝန်းကျင်ဆိုင်ရာ သဘာဝဘေးအန္တရာယ်

ဤကျေးရွာတွင် ရေကြီးခြင်းကဲ့သို့ သဘာဝဘေးအန္တရာယ်ကျရောက်ဖူးခြင်း ရှိပါသလား။
 မရှိပါ ရှိပါသည် ရှိလျှင်ဖော်ပြပါ - ၂၀၁၀၊ ၂၀၁၅၊ ၂၀၁၆၊ ၂၀၁၇၊ ၂၀၁၈၊ ၂၀၁၉၊ ၂၀၂၀၊ ၂၀၂၁

(ဇ) ကျေးရွာတွင် ဖွဲ့စည်းထားသော အဖွဲ့အစည်းများ

လူထုဗဟိုပြုစီမံကိန်းမတိုင်မီ ဤကျေးရွာတွင် ကျေးရွာဖွံ့ဖြိုးရေးအတွက် အစိုးရ (သို့) ရွာသားများကိုယ်တိုင်(သို့) စီမံကိန်းတစ်ခုခုမှ ဖွဲ့စည်းထားသည့် အဖွဲ့အစည်းများရှိပါသလား။



လူထုတိုးမြှင့်ရေး ဝန်ကြီးဌာန

(၁) Save the children

(၂) -----

ကျေးရွာခေါင်းဆောင်

အမည် ဦးမြင့်ရွှေ

လက်မှတ်  နေ့စွဲ ၁၈၊ ၁၂၊ ၂၀၁၆

လူထုစည်းရုံးရေးမှူး

အမည် ဦးကျော်စွာ

လက်မှတ်  နေ့စွဲ ၁၈၊ ၁၂၊ ၂၀၁၆

ပုံစံ စ-၂ - စီမံကိန်းစက်ဝန်းအချိန်ဇယား (PC 2)

လမ်းညွှန်ချက်-သက်ဆိုင်ရာလူထုစည်းရုံးရေးမျိုး/လက်ထောက်နည်းပညာနည်းပညာမျိုးများမှ စီမံကိန်းစက်ဝန်းအဆင့်တစ်ခုစီ ပြီးစီးတိုင်းကျေးရွာနှင့် ကျေးရွာအုပ်စုအတွက်ဤပုံစံကိုဖြည့်သွင်းရမည်။

စည်းရုံးရေးမျိုး/ဝန်ထမ်း အမည် ခင်ကျော်စွာ

နေ့စွဲ 29-1-2016

စက်ဝန်းအားအမှတ်ဖြစ်ပါ စက်ဝန်း(၁) စက်ဝန်း(၂) စက်ဝန်း(၃)

□ စက်ဝန်း (၄)

မြည်နယ်/တိုင်း မကွေး မြို့နယ် စောဥက္ကရာ ကျေးရွာအုပ်စု ပင်းဒေသ ကျေးရွာ ပင်းဒေသ

စီမံကိန်းဆောင်ရွက်မှုအဆင့်များ	နေ့စွဲ		အစည်းအဝေးတွင်တက်ရောက်သူအရေအတွက်			
	စတင်သည့်နေ့	ပြီးဆုံးသည့်နေ့	အမျိုးသားအရေအတွက်	အမျိုးသမီးအရေအတွက်	အိမ်ထောင်စုအရေအတွက်	လူမျိုးစု တက်ရောက်သူ ရေအတွက် လူမျိုးစုအမည်
၁. ကျေးရွာစီမံကိန်း မိတ်ဆက်အစည်းအဝေး	29-1-2016	29-1-2016	၃၁	၄၃	၇၄	၁၅၁
၂. ကျေးရွာဖွံ့ဖြိုးရေး စီမံချက်ရေးဆွဲခြင်း အစည်းအဝေး	29-1-2016	29-1-2016	၁၇	၃၆	၅၃	၁၅၁
၃. ကျေးရွာအုပ်စု လုပ်ငန်း ဆုံးဖြတ်ချက်ချသည့်အစည်းအဝေး	1-2-2016	1-2-2016	၁၁	၁၀	၂၁	၁၅၁
၄. မြို့နယ်အဆင့်စီမံကိန်းရေးဆွဲရေးနှင့်အကောင်အထည်ဖော်ရေးကော်မတီ၏ စီမံကိန်း သုံးသပ်မှုအစည်းအဝေး	18-2-2016	18-2-2016	မလို	မလို	မလို	မလို
၅. မြို့နယ် စီမံကိန်းရေးဆွဲရေးနှင့်အကောင်အထည်ဖော်ရေးကော်မတီ၏ဆုံးဖြတ်မှုကို ရွာသို့အသိပေးအကြောင်းကြားသည့်အစည်းအဝေး	၂၀-၂-၂၀၁၆	20-2-2016	၉	၇	၁၆	၁၅၁
၆. စီမံကိန်းလုပ်ငန်းခွဲစီမံချက်ရေးဆွဲခြင်း အစည်းအဝေး	မလို	မလို	မလို	မလို	မလို	မလို
၆.၁။ စီမံကိန်းလုပ်ငန်း အကောင်အထည်ဖော်ရေးအစီအစဉ် ရေးဆွဲခြင်း	၁၇-၃-၂၀၁၆	၁၇-၃-၂၀၁၆	၉	၇	၁၆	၁၅၁
၆.၂။ ဝယ်ယူရေးအစီအစဉ် ရေးဆွဲခြင်း	၁၇-၃-၂၀၁၆	၁၇-၃-၂၀၁၆	၉	၇	၁၆	၁၅၁

၆.၃။ ဘဏ္ဍာရေးကုန်ကျမှု လျာထားအစီအစဉ် ရေးဆွဲခြင်း	၂၇-၃-၂၀၁၆	၂၇-၃-၂၀၁၆	၉	၉	၉	၉	၉	၉	မဟာ
၆.၄။ ပြင်/ထိန်းအစီအစဉ် ရေးဆွဲခြင်း	၁၇-၃-၂၀၁၆	၁၇-၃-၂၀၁၆	၉	၉	၉	၉	၉	၉	မဟာ
၇. စီမံကိန်းလုပ်ငန်းခွဲ တိုးတက်မှု စောင့်ကြည့် လစဉ်အစည်းအဝေး	မလို	မလို	မလို	မလို	မလို	မလို	မလို	မလို	မလို
၇.၁။ အစည်းအဝေး ပထမအကြိမ်	၁၁-၅-၂၀၁၆	၁၁-၅-၂၀၁၆	၉၄	၉၄	၉၄	၉၄	၉၄	၉၄	မဟာ
၇.၂။ အစည်းအဝေး ဒုတိယအကြိမ်	၂၃-၆-၂၀၁၆	၂၃-၆-၂၀၁၆	၉	၉	၉	၉	၉	၉	မဟာ
၇.၃။ အစည်းအဝေး တတိယအကြိမ်	၂၅-၆-၂၀၁၆	၂၅-၆-၂၀၁၆	၆၀	၆၀	၆၀	၆၀	၆၀	၆၀	မဟာ
၈. စီမံကိန်းလုပ်ငန်းခွဲ အပြီးသတ်စစ်ဆေးခြင်း အစည်းအဝေး	၂၅-၇-၂၀၁၆	၂၅-၇-၂၀၁၆	၃၀	၃၀	၃၀	၃၀	၃၀	၃၀	မဟာ
၉. လူထုစစ်ဆေးပွဲအစည်းအဝေး	၃၁-၇-၂၀၁၆	၃၁-၇-၂၀၁၆	၆၃	၆၃	၆၃	၆၃	၆၃	၆၃	မဟာ



024

လူထုဗဟိုပြု စီမံကိန်း

ပုံစံ - ၈ - ၂ - စီမံကိန်းစက်ဝန်းအချိန်ဇယား (PC 2)

လမ်းညွှန်ချက်၊ သက်ဆိုင်ရာလူထုစည်းရုံးရေးမှူး/လက်ထောက်နည်းပညာနည်းပညာမှူးများမှ စီမံကိန်းစက်ဝန်းအဆင့်တစ်စုံတစ်ရာပြီးစီးတိုင်း ကျေးရွာနှင့် ကျေးရွာအုပ်စုအတွက် ဤပုံစံကို ဖြည့်သွင်းရမည်။

စည်းရုံးရေးမှူး/ဝန်ထမ်း အမည် ဦးကျားမြတ်ကျော်

နေ့စွဲ ၁၈၊ ၁၂၊ ၂၀၁၆

မြည်နယ်/တိုင်း မြောက် မြို့နယ် စေတနာ့အုပ်စု ကျေးရွာအုပ်စု ၂၁ နှင့် ၃၅ ကျေးရွာ ၂၁ နှင့် ၃၅

စက်ဝန်းအားအမှတ်ဖြစ်ပါ စက်ဝန်း(၁) စက်ဝန်း(၂) စက်ဝန်း(၃)

စက်ဝန်း(၄)

စီမံကိန်းဆောင်ရွက်မှုအဆင့်များ	နေ့စွဲ		အစည်းအဝေးတွင်တက်ရောက်သူအရေအတွက်			
	စတင်သည့် နေ့	ပြီးဆုံးသည့်နေ့	အမျိုးသား အရေအတွက်	အမျိုးသမီး အရေအတွက်	အိမ်ထောင်စု အရေအတွက်	လူမျိုးစုတက်ရောက်သူ အရေအတွက် နှင့် လူမျိုးစုအမည်
၁။ ကျေးရွာစီမံကိန်း မိတ်ဆက်အစည်းအဝေး	၁၈/၁၂/၂၀၁၆	၁၈/၁၂/၂၀၁၆	၃၁	၅၉	၉၀	၉၀ မဃာ
၂။ ကျေးရွာဖွံ့ဖြိုးရေး စီမံချက်ရေးဆွဲခြင်း အစည်းအဝေး	၁၈/၁၂/၂၀၁၆	၁၈/၁၂/၂၀၁၆	၃၁	၅၉	၉၀	၉၀ မဃာ
၃။ ကျေးရွာအုပ်စု လုပ်ငန်းဆုံးဖြတ်ချက်ချသည့် အစည်းအဝေး	၂၃/၁၂/၂၀၁၆	၂၃/၁၂/၂၀၁၆	၁၁	၁၁	၂၂	၉၀ မဃာ၊ ၁၅ မြင်း၊ ၅၅ မြို့
၄။ မြို့နယ်အဆင့် စီမံကိန်းရေးဆွဲရေး နှင့် အကောင်အထည်ဖော်ရေးကော်မတီ၏ စီမံကိန်း သုံးသပ်မှု အစည်းအဝေး	၁၈/၁၂/၂၀၁၆	၁၈/၁၂/၂၀၁၆	မရှိ	မရှိ	မရှိ	မရှိ
၅။ မြို့နယ် စီမံကိန်းရေးဆွဲရေး နှင့် အကောင်အထည်ဖော်ရေး ကော်မတီ၏ဆုံးဖြတ်မှုကို ရွာသို့ အသိပေး အကြောင်းကြားသည့် အစည်းအဝေး	၉/၃/၂၀၁၇	၉/၃/၂၀၁၇	၄၂	၅၇	၉၅	၉၅ မဃာ
၆။ စီမံကိန်းလုပ်ငန်းစွဲစီမံချက်ရေးဆွဲခြင်း အစည်းအဝေး	၉/၃/၂၀၁၇	၉/၃/၂၀၁၇	၄၂	၅၇	၉၅	၉၅ မဃာ
၆.၁။ စီမံကိန်းလုပ်ငန်း အကောင်အထည်ဖော်	၉/၃/၂၀၁၇	၉/၃/၂၀၁၇	၄၂	၅၇	၉၅	၉၅ မဃာ



လူထုဝန်ကြီးဌာန

						<p>ရေးအစီအစဉ် ရေးဆွဲခြင်း ၆။ ၂။ ဝယ်ယူရေးအစီအစဉ် ရေးဆွဲခြင်း</p>
၂၀၁၈	၁၃	၈	၈	၂၀၁၈/၂၀၁၉	၂၀၁၈/၂၀၁၉	<p>၁။ ၁။ ဘဏ္ဍာရေးဝန်ထမ်းများ၏ လုပ်ငန်းစဉ်အစီအစဉ် ရေးဆွဲခြင်း ၂။ ၂။ ဝယ်ယူရေးအစီအစဉ် ရေးဆွဲခြင်း</p>
၂၀၁၈	၁၆	၆	၆	၂၀၁၈/၂၀၁၉	၂၀၁၈/၂၀၁၉	<p>၃။ ၃။ ဝယ်ယူရေးအစီအစဉ် ရေးဆွဲခြင်း</p>
	၁၅					<p>၄။ ၄။ ဝယ်ယူရေးအစီအစဉ် ရေးဆွဲခြင်း</p>
၂၀၁၈	၁၃	၅	၂	၂၀၁၈/၂၀၁၉	၂၀၁၈/၂၀၁၉	<p>၅။ ၅။ ဝယ်ယူရေးအစီအစဉ် ရေးဆွဲခြင်း</p>
၂၀၁၈	၁၃	၂	၂	၂၀၁၈/၂၀၁၉	၂၀၁၈/၂၀၁၉	<p>၆။ ၆။ ဝယ်ယူရေးအစီအစဉ် ရေးဆွဲခြင်း</p>
၂၀၁၈	၁၅	၈	၆	၂၀၁၈/၂၀၁၉	၂၀၁၈/၂၀၁၉	<p>၇။ ၇။ ဝယ်ယူရေးအစီအစဉ် ရေးဆွဲခြင်း</p>
၂၀၁၈	၁၃	၂	၅	၂၀၁၈/၂၀၁၉	၂၀၁၈/၂၀၁၉	<p>၈။ ၈။ ဝယ်ယူရေးအစီအစဉ် ရေးဆွဲခြင်း</p>
၂၀၁၈	၁၅	၆	၈	၂၀၁၈/၂၀၁၉	၂၀၁၈/၂၀၁၉	<p>၉။ ၉။ ဝယ်ယူရေးအစီအစဉ် ရေးဆွဲခြင်း</p>

ပုံစံ ၈ -၃ ကျေးရွာဖွံ့ဖြိုးရေး ဦးစားပေးအစီအစဉ် (Form PC 3)

လမ်းညွှန်ချက် / အဆင့်(၃)ကျေးရွာမျှော်မှန်းချက်အစည်းအဝေးပြီးဆုံးသောအခါ ကျေးရွာစီမံကိန်း အထောက်အကူပြုကော်မတီသည် လူထုစည်းရုံးရေးမှူးအကူအညီဖြင့် ဤပုံစံကိုပြည့်စုံအောင် ဖြည့်သွင်းရမည်။ အားလုံးသောအခက်အခဲအတားအဆီးများ၊ ဖွံ့ဖြိုးမှုဦးစားပေးအစီအစဉ်များ၊ လူထုဗဟိုပြုစီမံကိန်း၏ ရန်ပုံငွေအရင်းအမြစ်နှင့် မသက်ဆိုင်သည့် လုပ်ငန်းများအားလုံးကို ဖော်ပြရမည်။

လူထုစည်းရုံးရေးမှူး / ဝန်ထမ်းအမည် - ဒေါ်ချောစု

နေ့စွဲ ၂၉ - ၁ - ၂၀၁၆	စက်ဝန်းအား အမှတ်ခြစ်ပါ (✓) စက်ဝန်း (၁)✓ စက်ဝန်း(၂)□၊ စက်ဝန်း(၃)□ စက်ဝန်း (၄) □
----------------------	--

ပြည်နယ်/တိုင်း မကွေး	စေတုတ္ထရာမြို့နယ်	ကျေးရွာအုပ်စု ပန်းအိ	ကျေးရွာ ပန်းအိ
----------------------	-------------------	----------------------	----------------

က-အခက်အခဲအတားအဆီးများအားဆွေးနွေးခြင်း - ယခုလက်ရှိအခြေအနေတွင် ဤကျေးရွာဖွံ့ဖြိုးတိုးတက်ရေးအတွက် အဓိကအခက်အခဲအတားအဆီးများသည် မည်သည်များဖြစ်ပါသနည်း။ (အမျိုးသား/သမီး အနည်းဆုံးအခက်အခဲ ၅ ခုစီ ဖော်ပြပါ)

အမျိုးသားအဖွဲ့မှ တင်ပြသောအခက်အခဲအတား အဆီးများ		အမျိုးသမီးအဖွဲ့မှတင်ပြသောအခက်အခဲအတား အဆီးများ	
၁	အစည်းအဝေးပြုလုပ်ရန်နေရာကောင်း ၂ ရရှိရန်	၁	လူစုလူဝေးပြုလုပ်ရန်နေရာအခက်အခဲရှိ
၂	ရွာအဝင်လမ်းကောင်းမွန်စေရန်	၂	သောက်သုံးရေ ရရှိမှုမလုံလောက်ခြင်း
၃	သောက်သုံးရေ လုံလောက်စွာ ရရှိရန်	၃	ရွာအဝင်လမ်းသွားလာရေး အခက်အခဲရှိ
၄	လူနေအိမ်များ ကျယ်ဝန်းစွာ နေရာရရှိရန်	၄	စာပေဗဟုသုတလေ့လာရန် အခက်အခဲရှိ
၅	ကလေးများစနစ်တကျထိန်းသိမ်းရန်နေရာခက်ခဲ	၅	ကလေးများစနစ်တကျထိန်းသိမ်းရန်နေရာ ခက်ခဲ

ခ-မျှော်မှန်းခြင်း-ဤကျေးရွာဖွံ့ဖြိုးတိုးတက်ရေးအတွက်နောင်လာမည့်(၅)နှစ်အား ရည်ရွယ်၍ ဆောင်ရွက်ရန်အတွက်မည်သည့်အရာများသည်အဓိကမျှော်မှန်းချက်ဖြစ်သနည်း။

အမျိုးသားအဖွဲ့မှ တင်ပြသောမျှော်မှန်းချက်များ		အမျိုးသမီးအဖွဲ့မှတင်ပြသောမျှော်မှန်းချက်များ	
၁	အစည်းအဝေးပြုလုပ်ရန်နေရာကောင်း ၂ ရရှိရန်	၁	လူစုလူဝေးပြုလုပ်ရန်နေရာကောင်း ၂ ရရှိရန်
၂	ရွာအဝင်လမ်းကောင်းမွန်စေရန်	၂	သောက်သုံးရေ အလုံအလောက် ရရှိရန်
၃	သောက်သုံးရေ လုံလောက်စွာ ရရှိရန်	၃	သွားလာရေး အဆင်ပြေရန်
၄	လူနေအိမ်များ ကျယ်ဝန်းစွာ နေရာရရှိရန်	၄	စာပေဗဟုသုတ ဖွံ့ဖြိုးရန်
၅	ကလေးများစနစ်တကျထိန်းသိမ်းရန်နေရာရရှိရန်	၅	ကလေးများစနစ်တကျထိန်းသိမ်းရန်နေရာရရှိရန်

ဂ-ဤကျေးရွာ၏ လာမည့်(၃)နှစ်အတွက်ဦးစားပေးဖွံ့ဖြိုးတိုးတက်မှုလုပ်ငန်း အစီအစဉ်များအားဖော်ပြပါ။

ကျေးရွာအတွက်ဦးစားပေးဖွံ့ဖြိုးတိုးတက်မှုလုပ်ငန်းစဉ်များ	အဆိုပြုသူ (အမျိုးသားများ/ အမျိုးသမီးများ/ အမျိုးသား+အမျိုးသမီး)	လူထုဗဟိုပြုစီမံကိန်းအတွက် အဆိုပြုသည်(ဦးစားပေးအဆင့် အလိုက်ဖော်ပြပါ)	ခန့်မှန်း ကုန်ကျစရိတ်	အကျိုးခံစားခွင့် ရှိသူ ခန့်မှန်းခြေ အရေအတွက်
၁ စုရပ်ဆောင်	အမျိုးသား+အမျိုးသမီး	စုရပ်ဆောင်ပြုပြင်ခြင်း (၁)	၅၀၀၀၀၀၀	၄၇၀ ဦး
၂ ကျောင်းခြံစည်းရိုး	အမျိုးသား+အမျိုးသမီး	စာသင်ကျောင်းခြံစည်းရိုးပြုပြင်ခြင်း(၂)		၄၇၀ ဦး

၃	ရွာအဝင်လမ်းပြုပြင်ခြင်း	အမျိုးသား+အမျိုးသမီး	ရွာအဝင်လမ်းပြုပြင်ခြင်း(၃)	-	၄၇၀
၄	ရေပေးဝေရေး	အမျိုးသား+အမျိုးသမီး	ရေပေးဝေရေး (၄)	-	၄၇၀
၅	မူကြိုကျောင်း	အမျိုးသား+အမျိုးသမီး	မူကြိုကျောင်း (၅)	၅၀၀၀၀၀၀	၄၀၀
၆	ရွာတွင်းတံတား(၃)ခု	အမျိုးသား+အမျိုးသမီး	ရွာတွင်းတံတား(၃)ခုပြုပြင်ခြင်း း(၆)	-	၄၇၀
၇	စိုက်/ပျိုးမွေးမြူရေး	အမျိုးသား	စိုက်ပျိုးမွေးမြူရေး (၇)	-	၄၀၀

ဥက္ကဋ္ဌ၊ ကျေးရွာစီမံကိန်း အထောက်အကူပြုကော်မတီမှ အတည်ပြုသည်။

အမည် ဦးဌေးလွင် လက်မှတ်

နေ့စွဲ ၂၉ - ၁ - ၂၀၁၆

ဒေါ်ဝင်းဝင်းအေး

၈	ငါးမွေးမြူရေး	အမျိုးသား	ငါးမွေးမြူရေး (၈)	-	၃၅၀
၉	ရွာတွင်းရှိရေတွင်းများအမိုးရရှိရန်	အမျိုးသား+အမျိုးသမီး	ရွာတွင်းရှိ ရေတွင်းများ အမိုးရရှိရန်(၉)	-	၄၇၀
၁၀	စာကြည့်တိုက်	အမျိုးသား+အမျိုးသမီး	စာကြည့်တိုက် (၁၀)	၃၅၀၀၀၀၀	၄၀၀

အမျိုးသားအဖွဲ့မှ တင်ပြသော အခက်အခဲများ		အမျိုးသမီးအဖွဲ့မှတင်ပြသောအခက်အခဲများ	
၆	စာသင်ကျောင်းဝန်း လုံခြုံမှု မရှိခြင်း	၆	စာသင်ကျောင်းဝန်း လုံခြုံမှု မရှိခြင်း
၇	ရွာလယ်တံတားများ ပျက်စီးယိုယွင်းခြင်း	၇	ရွာလယ်တံတားများပျက်စီး၍သွားလာရန်ခက်ခဲခြင်း
၈	စားဝတ်နေရေး အခက်အခဲရှိခြင်း	၈	ရွာတွင်းရှိ ရေတွင်းများ အမိုးမရှိခြင်း

အမျိုးသားအဖွဲ့မှ တင်ပြသောမျှော်မှန်းချက်များ		အမျိုးသမီးအဖွဲ့မှတင်ပြသောမျှော်မှန်းချက်များ	
၆	စာသင်ကျောင်းဝန်း လုံခြုံမှု ရရှိရန်	၆	စာသင်ကျောင်းဝန်း လုံခြုံမှု ရရှိရန်
၇	ရွာလယ်တံတားများ ကောင်းမွန်စေရန်	၇	ရွာတွင်းတံတားများ ကောင်းမွန်စေရန်
၈	စားဝတ်နေရေး အဆင်ပြေစေရန်	၈	ရွာတွင်းရှိ ရေတွင်းများ အမိုးရရှိရန်။



လူထုဗဟိုပြု စီမံကိန်း

ပုံစံ - ၈ - ၃ ကျေးရွာဖွံ့ဖြိုးရေး ဦးစားပေးအစီအစဉ် (Form PC 3)

လမ်းညွှန်ချက်၊ အဆင့်(၃) ကျေးရွာမှော်မှန်းချက်အစည်းအဝေး ပြီးဆုံးသောအခါ ကျေးရွာစီမံကိန်း အထောက်အကူပြု ကော်မတီသည် လူထုစည်းရုံးရေးမှူးအကူအညီဖြင့် ဤပုံစံကိုပြည့်စုံအောင် ဖြည့်သွင်းရမည်။

လူထုစည်းရုံးရေးမှူး/ဝန်ထမ်း အမည် ဦးထူး ဖြတ်ကျော်
 နေ့စွဲ ၁၈. ၁၂. ၂၀၁၆ စက်ဝန်းအား အမှတ်ခြစ်ပါ (V) စက်ဝန်း(၁)
 စက်ဝန်း(၂) စက်ဝန်း(၃) စက်ဝန်း(၄)

ပြည်နယ်/တိုင်း မြေပုံ ထောင့်တူမြို့နယ် ကျေးရွာအုပ်စု ပန်းဒဏ် ကျေးရွာ ပန်းဒဏ်
 က။ အခက်အခဲအတားအဆီးများအားဆွေးနွေးခြင်း - ယခုလက်ရှိအခြေအနေတွင် ဤကျေးရွာဖွံ့ဖြိုးတိုးတက်ရေးအတွက် အဓိက အခက်အခဲအတားအဆီးများသည် မည်သည်များဖြစ်ပါသနည်း။ (အမျိုးသား/သမီး အနည်းဆုံးအခက်အခဲ ၅ ခုစီဖော်ပြပါ)

အမျိုးသား အဖွဲ့မှ တင်ပြသောအခက်အခဲအတားအဆီးများ	အမျိုးသမီး အဖွဲ့မှတင်ပြသောအခက်အခဲအတားအဆီးများ
၁ ကျေးရွာအတွင်း ကမ်းလွင်ချောင်းဖျက်ခြင်း	၁ ကျေးရွာအတွင်း ကမ်းလွင်ချောင်းဖျက်ခြင်း
၂ တစ်ရွာတစ်ရွာအားလုံးလမ်းမပစ် ချထားခြင်း	၂ တစ်ရွာတစ်ရွာအားလုံးလမ်းမပစ် ချထားခြင်း
၃ ရွာတွင်း တွင်းသားလမ်းမ မရှိခြင်း	၃ ရွာတွင်း တွင်းသားလမ်းမ မရှိခြင်း
၄ ရွာသည် မြို့နယ်တွင် ရေအား အန္တရာယ်ရှိကြောင်း	၄ မြို့နယ်တွင် ရေအား အန္တရာယ်ရှိကြောင်း
၅ ကျေးရွာတွင် အေးပေးခန်း တည်ဆောက်ရန် အခက်ခဲခြင်း	၅ ကျေးရွာတွင် အေးပေးခန်း တည်ဆောက်ရန် အခက်ခဲခြင်း

၆. စာသင်ကျောင်းတွင် ကျောင်းဆောင်အားလုံး ပျက်စီးနေခြင်း
 ၇. မျှော်မှန်းခြင်း - နောင်လာမည့် (၅) နှစ်အတွင်း ကျေးရွာဖွံ့ဖြိုးရေး မျှော်မှန်းလျာထားချက်များအား တင်ပြပါ။

အမျိုးသားအဖွဲ့မှ တင်ပြသောမျှော်မှန်းချက်များ	အမျိုးသမီးအဖွဲ့မှ တင်ပြသောမျှော်မှန်းချက်များ
၁ ကျေးရွာအတွင်း အားကစားကွင်း ဖန်တီးခြင်း	၁ ကျေးရွာအတွင်း အားကစားကွင်း ဖန်တီးခြင်း
၂ ကျေးရွာအတွင်း ရွာချင်း ဆက်သွယ် ခြင်း	၂ တစ်ရွာတစ်ရွာအားလုံး ဆက်သွယ် ခြင်း
၃ ရွာတွင်း တွင်းသားလမ်းမ မရှိခြင်း	၃ မြို့နယ်တွင် အန္တရာယ်ရှိကြောင်း
၄ မြို့နယ်တွင် ရေအား အန္တရာယ်ရှိကြောင်း	၄ မြို့နယ်တွင် ရေအား အန္တရာယ်ရှိကြောင်း
၅ ကျေးရွာတွင် အေးပေးခန်း မရှိခြင်း	၅ အေးပေးခန်း မရှိခြင်း

၆. စာသင်ကျောင်းတွင် ကျောင်းဆောင်အားလုံး ပျက်စီးနေခြင်း
 ၇. မျှော်မှန်းခြင်း - နောင်လာမည့် (၃) နှစ်အတွက် အကျုံးဝင်သော ဦးစားပေး ဖွံ့ဖြိုးတိုးတက်မှု လုပ်ငန်း အစီအစဉ်များအားဖော်ပြပါ။

အဆင့်	ကျေးရွာအတွက် ဦးစားပေး ဖွံ့ဖြိုးတိုးတက်မှု လုပ်ငန်းစဉ်များ	အဆိုပြုသူ (အမျိုးသားများ/ အမျိုးသမီးများ/အမျိုးသား+ အမျိုးသမီး)	ခန့်မှန်းကုန်ကျ စရိတ်	အကျုံးဝင်စားခွင့်ရှိသူ ခန့်မှန်းခြေ အရေအတွက်
၁	အားကစား ကွင်း ဖန်တီးခြင်း	က + မ	၄,၅၀၀,၀၀၀/-	၄၆၅
၂	အေးပေးခန်း တည်ဆောက်ခြင်း	က + မ		
၃	လမ်းမ တည်ဆောက်ခြင်း	က + မ		
၄	ရွာအတွင်း ရေအား အန္တရာယ်ရှိခြင်း	မ + က		
၅	ရွာချင်း ဆက်သွယ်	က + မ		
	ရေကန်	က + မ		



လူထုစီမံကိန်း

ဃ။ လူထုစီမံကိန်း၏ လာမည့် (၃) နှစ်အတွက်အကျိုးမဝင်သော ဦးစားပေး ဖွံ့ဖြိုးတိုးတက်မှု လုပ်ငန်း အစီအစဉ်များအားဖော်ပြပါ။

အဆင့်	ကျေးရွာအတွက် ဦးစားပေး ဖွံ့ဖြိုး တိုးတက်မှု လုပ်ငန်းစဉ်များ	အဆိုပြုသူ (အမျိုးသားများ/ အမျိုးသမီးများ/အမျိုးသား+ အမျိုးသမီး)	အခန်းကဏ္ဍ
၁	စားနပ်ရိက္ခာ ဖွံ့ဖြိုးရေး	က+မ	
၂	ရေ၊ လျှပ်စီး စနစ်များ	မ	
၃	ကျေးရွာဖွံ့ဖြိုးရေး	က+မ	
၄	စိုက်ပျိုးရေး စာပို့ရေး	မ	
၅	ရေပေးစနစ်	မ	

ဥက္ကဋ္ဌ၊ ကျေးရွာစီမံကိန်းအထောက်အကူပြုကော်မတီမှ အတည်ပြုသည်။

အမည် ဦးမင်းမင်း လက်မှတ်  နေ့စွဲ ၁၈.၀၂.၂၀၁၆

(က) အခက်အခဲအတားအဆီးများ အား ဆွေးနွေးခြင်း

အမျိုးသား အဖွဲ့မှ တင်ပြသော အခက်အခဲများ	အမျိုးသမီးအဖွဲ့မှ တင်ပြသော အခက်အခဲများ
<p>၇။ ဈေးရွာအတွင်း လူနေအိမ်ခြေထူ၍ မြေနေရာ ခက်ခဲခြင်း ၊</p> <p>၈။ စိုက်ပျိုးရေး (မြေကောင်း၊ မြေသန့် မရှိခြင်း။)</p>	<p>၇။ ကျောင်းစာသင်ကျောင်းဝန်း ခြံစည်းရိုး မပျံ့နှံ့ခြင်း ၊</p> <p>၈။ အိမ်ရာမရှိတိုးချဲ့ရေး ခက်ခဲခြင်း ၊</p> <p>၉။ ဆန်၊ ပေါင်၊ ထုံးစားကုန်နှင့် ရေနှင့် ပစ္စည်းကောင်းစွာမရှိခြင်း</p> <p>၁၀။ ဖုန်းလိုင်း များ မစီရင် သာသင်၊ အချက်အလက်ချောင်း ကျစ်၊ စီးပွားရေး နှောင့်ကျော့မှု အခက်ခဲခဲရှိခြင်း ၊</p> <p>၁၁။ ကျောင်းသားဦးရေများ၍ ကျောင်းဆောင်မသစ် မရှိခြင်း ၊</p>

(ခ) မြှောက်နှုတ်ခြင်း -

အမျိုးသား အဖွဲ့မှ တင်ပြသော မြှောက်နှုတ်ချက်	အမျိုးသမီး အဖွဲ့မှ တင်ပြသော မြှောက်နှုတ်ချက်
<p>၇။ ဈေးရွာအတွင်း အလူနေအိမ်ယာမြေများ သစ်တိုးချဲ့ ရှိနေခြင်း ၊</p> <p>၈။ စိုက်ပျိုး မြေနေရာ ရာသီများ ကောင်းမွန်စွာ ရရှိနိုင်ရေး</p>	<p>၇။ ကျောင်းစာသင်ကျောင်း ခြံစည်းရိုး လှံခြံရွာအုပ်ချုပ်မှု</p> <p>၈။ အိမ်ယာအခြေတိုး ချဲ့ထွင် ရေထိုင်နိုင်ရေး ၊</p> <p>၉။ ဆန်၊ ပေါင်၊ ပျား၊ ကတ္တားတို့ နှိုင်းရန် သစ်တန်းများ စာကရောင်း သစ်ပင်များ ထောင်ရေး</p> <p>၁၀။ ဖုန်းလိုင်း များ ကောင်းမွန်ရေး</p> <p>၁၁။ စာသင်ကျောင်းဆောင် အသစ် ထပ်တိုး ဆောက်နိုင်ရေး ။</p>

ပုံစံ PC-၄ ကျေးရွာအုပ်စုစီမံကိန်းလုပ်ငန်းခွဲရွေးချယ်ခြင်းပုံစံ

လမ်းညွှန်ချက်။ ။ ကျေးရွာအုပ်စု စီမံချက်ရေးဆွဲသည့် အစည်းအဝေးတွင် ဤပုံစံအားလူထုစည်းရုံးရေးမှူး / လက်ထောက်နည်းပညာမှူးတို့၏ အကူအညီဖြင့် ပြည့်စုံစွာဖြည့်သွင်းရမည်။ ဤပုံစံအား ပြည့်စုံစွာဖြည့်သွင်းပြီးပါက ကျေးရွာအုပ်စု ဖွံ့ဖြိုးတိုးတက်ရေး စီမံချက်တွင် နောက်ဆက်တွဲအဖြစ် တွဲထားရမည်။ CF မှ အချက်အလက်များကို MIS သို့ ထည့်သွင်းရမည်။

ကျေးရွာစည်းရုံးရေးမှူး / ဝန်ထမ်းအမည် ဒေါ်ချောစု ၊ ဦးခိုင်မိုးအောင်
 နေ့စွဲ ၁ . J. ၂၀၁၆ စက်ဝန်းအားအမှတ်ချက်ပေးပါ။ (✓) စက်ဝန်း (၂)၊ () စက်ဝန်း (၃)၊ () စက်ဝန်း (၄)
 ပြည်နယ်/တိုင်း မကွေး မြို့နယ် စေတုတ္တရာ ပန်းအိ

ကျေးရွာအမည်	ဆောင်ရွက်မည့် လုပ်ငန်းများ	အတိုင်းအတာ	ခန့်မှန်း တိုက်ရိုက်အကျိုး ခံစားခွင့်ရှိသူများ	အဆိုတင်ပြသူ	ခန့်မှန်းကုန်ကျစရိတ်		
					စီမံကိန်းမှ ထည့်ဝင်မှု	ကျေးရွာမှ ထည့်ဝင်မှု	အခြားထည့်ဝင်မှု (ဖော်ပြပါ) ထည့်ဝင်ငွေ၊ အမည်/အဖွဲ့
ကျောက်တန်း	စုရပ်ဆောင် ပြုပြင်ခြင်း	30' x 30' x 12'	၃၅၈	<input type="checkbox"/> အမျိုးသား <input type="checkbox"/> အမျိုးသမီး <input checked="" type="checkbox"/> အမျိုးသားနှင့် အမျိုးသမီး	၄၉၀၀၀၀၀	-	
ပန်းအိ	စုရပ်ဆောင် ပြုပြင်ခြင်း	45' x 27' x 15'	၄၈၀	<input type="checkbox"/> အမျိုးသား <input type="checkbox"/> အမျိုးသမီး <input checked="" type="checkbox"/> အမျိုးသားနှင့် အမျိုးသမီး	၅၀၀၀၀၀၀	-	
ကျင်းကြီး	ရွာတွင်းလမ်း ပြုပြင်ခြင်း	800' x 12' x 6'	၁၆၀	<input type="checkbox"/> အမျိုးသား <input type="checkbox"/> အမျိုးသမီး <input checked="" type="checkbox"/> အမျိုးသားနှင့် အမျိုးသမီး	၃၀၀၀၀၀၀	-	
ကျင်းကြီး	ရွာတွင်းလမ်း ပြုပြင်ခြင်း	18' x 5' x 7'	၉၀၀	<input type="checkbox"/> အမျိုးသား <input type="checkbox"/> အမျိုးသမီး <input checked="" type="checkbox"/> အမျိုးသားနှင့် အမျိုးသမီး	၂၀၀၀၀၀၀	-	

လုံးစွန်	ရေကျော်နှင့်မြေသား မြောင်းပြုလုပ်ခြင်း	28' x 12' x 3'	၂၅၀	<input type="checkbox"/> အမျိုးသား <input type="checkbox"/> အမျိုးသမီး <input type="checkbox"/> အမျိုးသားနှင့် <input type="checkbox"/> အမျိုးသမီး	၄၆၀၀၀၀၀	-	
----------	---	----------------	-----	---	---------	---	--

ရာထူး ကျေးရွာအုပ်စု စီ/ထောက်ကော်မတီဥက္ကဋ္ဌ အမည် ဦးဌေးလွင်၊ ဒေါ်ချိုမာဝင်း
 လက်မှတ် ရက်စွဲ ၁.၂.၂၀၁၆

ပုံစံ PC-၄ ကျေးရွာအုပ်စုစီမံကိန်းလုပ်ငန်းခွဲရွေးချယ်ခြင်းပုံစံ

လမ်းညွှန်ချက်။ ကျေးရွာအုပ်စုစီမံချက်ရေးဆွဲသည့်အစည်းအဝေးတွင် ဤပုံစံအားလူထုစည်းရုံးရေးမှူး / လက်ထောက်နည်းပညာမှူးတို့၏ အကူအညီဖြင့် ပြည့်စုံစွာဖြည့်သွင်းရမည်။ ဤပုံစံအားပြည့်စုံစွာဖြည့်သွင်းပြီးပါက ကျေးရွာအုပ်စုမှူးတို့ထက်ရေစီမံချက်တွင် နောက်ဆက်တွဲအဖြစ်တွဲထားရမည်။ CF ၄ အချက်အလက်များကို MIS သို့ ထည့်သွင်းရမည်။ ၃

ကျေးရွာစည်းရုံးရေးမှူး/ဝန်ထမ်းအမည် ဦး ထူး မြတ်ကျော်

နေ့စွဲ - ၂၀၁၂. ၂. ၂၀၁၆ စက်ဝန်းအားအမှတ်ဖြစ်ပေးပါ (V) စက်ဝန်း (၁) စက်ဝန်း (၂) စက်ဝန်း (၃) စက်ဝန်း (၄) စက်ဝန်း (၅)

ပြည်နယ်/တိုင်း မကွေး မြို့နယ် စေတုတ္တရာ ဝန်း ၁၅

ကျေးရွာအမည်	ဆောင်ရွက်မည့် လုပ်ငန်းများ	အတိုင်းအတာ	ခန့်မှန်း တိုက်ရိုက်အကျိုး ခံစားခွင့်ရှိသူများ	အဆိုပြုတင်ပြသူ	ခန့်မှန်းကုန်ကျစရိတ်			စုစုပေါင်း
					စီမံကိန်းမှ ထည့်ဝင်မှု	ကျေးရွာမှ ထည့်ဝင်မှု	အခြားထည့်ဝင်မှု (ဖော်ပြပါ) ထည့်ဝင်ငွေ အမည်/အဖွဲ့	
၀၃-အိ	အားကစား ကွင်း	၃၀၀ x ၂၀၀	၄၆၅	အမျိုးသား အမျိုးသမီး အမျိုးသားနှင့် အမျိုးသမီး	၄၄ ၀၀၀၀၀/-	၁၀၀၀၀၀/-	-	၄၅၀၀၀၀/-
၀၄-ကျောက်တန်း	စိမ်းစမ်းရေ ဘွယ်ပျံ့ခြင်း	၇၆၂၀'	၃၅၉	အမျိုးသား အမျိုးသမီး အမျိုးသားနှင့် အမျိုးသမီး	၄၈၆၅၀၀၀/-	၁၁၇၁၉၀/-	-	၆၀၃၆၉၀၀/-
၀၅-ကြေး	ဥပဒေအောင် ဆောင်ရွက်ခြင်း	၃၅ x ၇၀ x ၁၁	၂၀၄	အမျိုးသား အမျိုးသမီး အမျိုးသားနှင့် အမျိုးသမီး	၅၄၆၅၅၅၅/-	၁၅၀၄၅၅/-	-	၅၆၁၆၀၀၀/-
၀၆-ဇွန်	ဥပဒေအောင် ဆောင်ရွက်ခြင်း	၄၀ x ၃၀ x ၁၁	၂၅၇	အမျိုးသား အမျိုးသမီး အမျိုးသားနှင့် အမျိုးသမီး	၄၈၀၀၀၀/-	၂၇၀၀၀၀/-	-	၇၅၀၀၀၀/-

**လူထုဗဟိုပြုစီမံကိန်း၊ စေတုတ္ထရာမြို့နယ်
အစည်းအဝေးမှတ်တမ်း**

အစည်းအဝေး၏ ရည်ရွယ်ချက်	ဒုတိယနှစ် စီမံကိန်း မိတ်ဆက်ခြင်း၊ ကော်မတီဖွဲ့စည်းခြင်းနှင့် စီမံကိန်းလုပ်ငန်းခွဲ ရွေးချယ်ခြင်း
ကျေးရွာအမည်	ပန်းအိ ကျေးရွာ
ကျေးရွာအုပ်စုအမည်	ပန်းအိ ကျေးရွာအုပ်စု
နေရာ။ ရွာလယ်စုရပ်ဆောင်	နေ့စွဲ။ ၂၉ - ၁ - ၂၀၁၆
တက်ရောက်သူဦးရေ ။ ကျား (၃၁)ဦး	အချိန် ။ နံနက် ၈:၀၀နာရီမှ ၁၁:၃၀ထိ
မ (၄၃)ဦး	
ပေါင်း (၇၄)ဦး	

အစည်းအဝေးအစီအစဉ်များ

- (၁) စီမံကိန်းမိတ်ဆက်ခြင်း။
- (၂) စေတနာ့ဝန်ထမ်းနှင့်ကော်မတီဝင်များ၏ တာဝန် (ဆောင်ရန်/ရှောင်ရန်) ရှင်းပြခြင်း။
- (၃) စေတနာ့ဝန်ထမ်းနှင့် ကော်မတီဝင်များရွေးချယ်ခြင်း။
- (၄) ကျေးရွာ အခက်အခဲ၊ မျှော်မှန်းချက်၊ လုပ်ငန်းခွဲများ ဖော်ထုတ်ခြင်း။
- (၅) လုပ်ငန်းခွဲများအား နှိုင်းယှဉ်ပြဇယားဖြင့် အဆင့်သတ်မှတ်ခြင်း။
- (၆) အစည်းအဝေးပြီးဆုံးခြင်း။

ဆွေးနွေးချက်များ

စီမံကိန်း မိတ်ဆက်ခြင်းကို တာဝန်ကျ လူထုစည်းရုံးရေးမှူး ဒေါ်ချောစုမှ ရှင်းလင်းပြောကြားခဲ့ပါသည်။ စီမံကိန်းနှစ် (၄)နှစ်ရှိကြောင်း အလှူရှင်အဖွဲ့မှ ကမ္ဘာ့ဘဏ်မှ လှူဒါန်းပါကြောင်း ပြောကြားခဲ့ပါသည်။ အကောင်အထည်ဖော်သော ဌာနမှာ ကျေးလက်ဒေသ ဖွံ့ဖြိုးတိုးတက်ရေးဦးစီးဌာနဖြစ်ကြောင်း ကျေးရွာလူထုအား ရှင်းပြခဲ့ပါသည်။ ထို့နောက် စီမံကိန်း၏ ရည်ရွယ်ချက်၊ အစည်းအဝေးအစီအစဉ်များအား ရှင်းပြခဲ့ပါသည်။

အစီအစဉ် (၂) တွင် CF ဒေါ်ခင်စန္ဒာထွန်းမှ စေတနာ့ဝန်ထမ်း ကော်မတီဝင်များ၏ ဆောင်ရန်၊ ရှောင်ရန်များနှင့် တာဝန်ဝတ္တရားများအား ရှင်းပြခဲ့ပါသည်။ ထို့နောက်တွင် ကော်မတီဝင် (၁၆)ဦးအား ဖွဲ့စည်းခဲ့ပါသည်။

ကျေးရွာ အခက်အခဲ၊ မျှော်မှန်းချက်နှင့်လုပ်ငန်းခွဲများ ဖော်ထုတ်ရန်အတွက် CF ဦးညွန့်လှိုင်မှ အကျယ်သဖြင့် ရှင်းလင်းပြောကြားခဲ့ပါသည်။ အမျိုးသားဘဏ်မှ လုပ်ငန်းခွဲ(၈) ချက်နှင့် အမျိုးသမီးဘဏ်မှ လုပ်ငန်းခွဲမှ (၈) ချက်အား ပေါ်ထွက်လာခဲ့ပါသည်။ လုပ်ငန်းခွဲ (၆)ချက်မှာ ကျား အဆိုပြုချက်နှင့် မ အဆိုပြုချက် ကူညီခဲ့ပါသည်။

ဦးစားပေးလုပ်ငန်းခွဲအား ပေါ်ထွက်လာစေရန် နှိုင်းယှဉ်ပြဇယားဖြင့် အဆင့်ခွဲသတ်မှတ် ခဲ့ကြပါသည်။

ထို့နောက်တွင် အစည်းအဝေးကို အောင်မြင်စွာ အဆုံးသတ် ခဲ့ပါသည်။

အစည်းအဝေးဆုံးဖြတ်ချက်များ

- ကျေးရွာ စီ/ထောက်ဥက္ကဋ္ဌ - ဦးဌေးလွင် ၊ ဒေါ်ဝင်းဝင်းအေး
- ဝယ်ယူရေးဆပ်ကော်မတီ - ဦးမြင့်ဆောင်၊ ဦးညီညီအောင်၊ ဒေါ်ချိုဌေး
- စောင့်ကြည့်ကြီးကြပ်ရေးဆပ်ကော်မတီ - ဦးစိန်ဝင်း ၊ ဦးလှိုင်မင်းထွန်း၊ ဒေါ်ခင်မာဌေး
- လည်ပတ်ထိန်းသိမ်းရေးကော်မတီ - ဦးခိုင်စိုး၊ ဒေါ်နှင်းနှင်းခိုင်၊ ဒေါ်ဌေးဌေးမြင့်
- အကြံပြုဖြေရှင်းရေးကော်မတီ - ဦးကျော်ကျော်မင်း၊ ဒေါ်မိုးမိုးစန်း
- ကျေးရွာစေတနာ့ဝန်ထမ်း - ဦးကျော်မျိုးဝင်း၊ မဖြူဖြူဝင်း
- ကျေးရွာဘဏ္ဍာရေးစာရေး - ဦးနေမျိုးအောင်

အဆင့်	လုပ်ငန်းခွဲ	အဆိုပြုသူ
အဆင့် ၁	စုရပ်ဆောင်	ကျား + မ
အဆင့် ၂	ကျောင်းခြံစည်းရိုး	။
အဆင့် ၃	ရွာအဝင်လမ်း	။
အဆင့် ၄	ရေပေးရေး	။
အဆင့် ၅	မူကြို	။
အဆင့် ၆	ရွာတွင်းတံတား	။
အဆင့် ၇	စိုက်ပျိုးမွေးမြူရေး	ကျား
အဆင့် ၈	ငါးမွေးမြူရေး	ကျား
အဆင့် ၉	ရွာတွင်း ရေတွင်း အမိုး	မ
အဆင့် ၁၀	စာကြည့်တိုက်	မ

နောက်လာမည့် အစည်းအဝေးပြုလုပ်မည့်

(နေ့ရက် / အချိန်/ နေရာ) ။
 အစည်းအဝေးမှတ်တမ်းတင်သူ
 လက်မှတ်
 အမည် ဒေါ်ခင်စန္ဒာထွန်း

ပင့်ကူအိမ်ဖြင့် ကျား၊ မ ကဏ္ဍ ခွဲခြမ်းစိတ်ဖြာခြင်းကို CF ဒေါ်ခင်စန္ဒာထွန်းမှ ဦးဆောင်၍ အချက်(၈)ချက်ဖြင့် သတ်မှတ်ကာ အမျိုးသား၊အမျိုးသမီး တို့၏ လုပ်ဆောင်ချက်ကို ဆွေးနွေးခဲ့ပါသည်။

အစည်းအဝေးအစီအစဉ်အရ ပြဿနာသစ်ပင် ရေးဆွဲခြင်းတွင် "စုရပ်ဆောင်မကောင်းခြင်း" ပြဿနာကို အကြောင်းပြု၍ ပြဿနာများကို အကြောင်းတရားရှာ၍ အကျိုးဆက်များကိုပါ ဆွေးနွေးထုတ်ဖော်ခဲ့ကြပါသည်။

လူမှု အခြေပြမြေပုံ ရေးဆွဲခြင်းကို CF ဦးညွန့်လှိုင်မှ ဦးဆောင်၍ ကျေးရွာလူထုနှင့် ပူးပေါင်းကာ ရေးဆွဲခဲ့ကြပါသည်။ ထိုမြေပုံ ရေးဆွဲခြင်းဖြင့် ကျေးရွာ၏ လိုအပ်ချက်များ၊ ပြည့်စုံမှုများ ထွက်ပေါ်လာပြီး ဥစ္စာဓနခွဲခြားရာ၌လည်း အဆင်ပြေစေပါသည်။

အိမ်မက်မြေပုံရေးဆွဲရာတွင် နောင်အနှစ် (၂၀) အတွင်း မိမိတို့ မက်ထားသော အိမ်မက်ပုံစံများကို ထည့်သွင်းမက်စေပြီး တိုးတက်ထွန်းကားနေသော ကျေးရွာမြေပုံကို မက်စေခဲ့ပါသည်။

အစည်းအဝေး အစီအစဉ်များပြီးဆုံး၍ လိုအပ်ချက်များကို ဆွေးနွေးပြီး အစည်းအဝေး ရုပ်သိမ်း လိုက်ပါသည်။

အစည်းအဝေးဆုံးဖြတ်ချက်များ

- ဥစ္စာဓန ကြွယ်ဝမှု အဆင့်သတ်မှတ်ခြင်း
အဆင်ပြေ (၁၆)အိမ်၊ အသင့်အတင့် (၂၈) အိမ်၊ သာမန် (၆၇)အိမ်
- ပင့်ကူအိမ်ဖြင့် ကျား၊ မ ကဏ္ဍခွဲခြမ်းစိတ်ဖြာခြင်း

	ကျား	မ
(၁) အလုပ်အကိုင်အခွင့်အလမ်း	၈၀%	၄၀%
(၂) ခေါင်းဆောင်မှု	၉၀%	၇၀%
(၃) အိမ်မှုစောင့်ရှောက်မှု	၅၀%	၉၀%
(၄) ပစ္စည်းဥစ္စာပိုင်ဆိုင်မှု	၅၀%	၅၀%
(၅) လုံခြုံစိတ်ချမှု	၉၀%	၅၀%
(၆) ပညာရေးလက်လှမ်းမှီမှု	၈၀%	၈၀%
(၇) လူမှုရေးကိစ္စတွင်ဆုံးဖြတ်ချက်ချခြင်း	၅၀%	၅၀%
(၈) ဝင်ငွေ	၈၀%	၆၀%

နောက်လာမည့် အစည်းအဝေးပြုလုပ်မည့်

(နေ့ရက်/ အချိန်/ နေရာ)။ ၁-၂-၂၀၁၆/နံနက် (၉) နာရီ၊ ပန်းအိကျေးရွာ ရွာလယ်စုရပ်ဆောင် အစည်းအဝေးမှတ်တမ်းတင်သူ

လက်မှတ် - Chaw Sui
 အမည် - ဒေါ်ချောစု
 ရာထူး - လူထုစည်းရုံးရေးမှူး

လူထုဗဟိုပြုစီမံကိန်း၊ စေတုတ္တရာမြို့နယ်
အစည်းအဝေးမှတ်တမ်း

အစည်းအဝေး၏ ရည်ရွယ်ချက်	အုပ်စုကော်မတီဖွဲ့စည်းခြင်းနှင့်ဦးစားပေးစီမံကိန်းလုပ်ငန်းခွဲများရွေးချယ်ခြင်း၊ ကုန်ကျစရိတ်များ ခန့်မှန်းတွက်ချက်ခြင်း
ကျေးရွာအမည်/ ကျေးရွာအုပ်စုအမည်	ပန်းအိ၊ ပန်းအိအုပ်စု
နေရာ။ ရွာဦးဘုန်းတော်ကြီးကျောင်း	နေ့စွဲ ။ ၁ - ၂ - ၂၀၁၆
တက်ရောက်သူဦးရေ။ ကျား (၁၁) ဦး မ (၁၀) ဦး ပေါင်း (၂၁) ဦး	အချိန်။ နံနက် ၉နာရီမှ နေ့လည် ၁၂ နာရီထိ

အစည်းအဝေးအစီအစဉ်များ

- (၁) အုပ်စု ကော်မတီဖွဲ့စည်းခြင်း။
- (၂) ဦးစားပေးစီမံကိန်းလုပ်ငန်းခွဲများ ရွေးချယ်၍ ခန့်မှန်းကုန်ကျစရိတ်များ တွက်ချက်ခြင်း။
- (၃)
- (၄)
- (၅)
- (၆)

ဆွေးနွေးချက်များ

ပန်းအိကျေးရွာ အုပ်စု ကော်မတီ ဖွဲ့စည်းရန်အတွက် CF ဦးဝင်းနိုင်မှ ကော်မတီဖွဲ့စည်းပုံကိုရှင်းလင်းဆွေးနွေး၍ ကော်မတီဝင်များ၏တာဝန်ဝတ္တရားများကို ရှင်းလင်းဆွေးနွေး ပါ သည်။ အုပ်စုကော်မတီဖွဲ့စည်းခြင်းတွင် ကျေးရွာအုပ်စု စီ/ထောက်ဥက္ကဋ္ဌမှာ ယခင်က တစ်ဦးတည်းဖြစ်သော်လည်း ယခုအခါ အမျိုးသမီးတိုးလာကာ ရွေးချယ်ရမည် ဖြစ်ကြောင်း ဆွေးနွေးပါသည်။ ဘဏ်စာရင်းထွင်ရမည့်သူများမှာ အုပ်စု စီ/ထောက် နှစ်ယောက် နှင့် ဘဏ္ဍာရေးဆပ်ကော်မတီ ဥက္ကဋ္ဌ ဖြစ်ကြောင်း ရှင်းလင်းပါသည်။

ကျေးရွာသူ/သားများ စာရင်းအင်းလုပ်တတ်စေရန် ကော်မတီဝင်များသည် စည်းရုံးရေးမှူးများနှင့် ပေါင်းစည်း၍ စာရင်းများ လုပ်ရမည်ဖြစ်ကြောင်း ဆွေးနွေးပါသည်။ အုပ်စုကော်မတီဝင်များကို ဆန္ဒပြု ရွေးချယ်ခဲ့ကြပါသည်။

အုပ်စုကော်မတီ ရွေးချယ်ပြီးနောက် TF ဦးမျိုးကိုကိုနှင့် ဒေါ်မြတ်စုမွန်တို့မှ ဦးဆောင်၍ စီမံကိန်းလုပ်ငန်းခွဲများအတွက် ခန့်မှန်းကုန်ကျစရိတ်များကို ညှိနှိုင်းစွာ ဆွေးနွေး တွက်ချက်ခဲ့ကြပါသည်။ တစ်ရွာချင်းစီဖြစ်နိုင်သည့် ငွေကြေးကို လုပ်ငန်းပေါ် မူတည်၍ ဆုံးဖြတ်ချက်ချခဲ့ကြပါသည်။

ကျောက်တန်းကျေးရွာမှ ရွေးချယ်ခဲ့ကြသော စီမံကိန်းလုပ်ငန်းခွဲများမှာ စိမ့်စမ်း
 ရေသွယ်ယူခြင်း၊ (၂) ကျေးရွာစုရပ်ဆောင်ပြုပြင်ခြင်းဟု ကျေးရွာ အဆင့်တွင် ရွေး ချယ်ခဲ့ကြ
 သော်လည်း အုပ်စုအဆင့်တွင် အုပ်စုငွေကြေး ဘတ်ဂျက်နှင့် ကိုက်ညီသည့် စုရပ်ဆောင်
 ပြုပြင်ခြင်း လုပ်ငန်းကို ပထမဦးစားပေး လုပ်ငန်းအဖြစ် သဘောတူရွေးချယ်ဆုံးဖြတ်ခဲ့ကြ
 ပါသည်။

အစည်းအဝေးအစီအစဉ်များပြီးဆုံး၍ အုပ်စုအစည်းအဝေးကို အောင်မြင်စွာ
 ရုပ်သိမ်း လိုက်ပါသည်။

အစည်းအဝေးဆုံးဖြတ်ချက်များ

- အုပ်စု ကော်မတီ ဖွဲ့စည်းခြင်း

- | | |
|------------------------------------|--------------------|
| (၁) ကျေးရွာအုပ်စု စီ/ထောက် ဥက္ကဋ္ဌ | - ဦးဌေးလွင် |
| | - ဒေါ်မငယ် |
| (၂) ဘဏ္ဍာရေးဆပ်ကော်မတီဥက္ကဋ္ဌ | - ဦးပေါက်စ |
| (၃) အုပ်စုစာရင်းကိုင် | - ဦးကျော်မင်းခိုင် |
| (၄) ဘဏ္ဍာရေးဆပ်ကော်မတီအဖွဲ့ဝင် | - ဒေါ်ဝင်းဝင်းအေး |
| (၅) အုပ်စုကော်မတီ အဖွဲ့ဝင်များ | - ဒေါ်နှင်းရီ |
| | - ဦးမောင်ရီ |
| | - ဒေါ်လှမြင့် |

- စီမံကိန်း လုပ်ငန်းခွဲများ

- | | |
|---|----------|
| (၁) စုရပ်ဆောင် ပြုပြင်ခြင်း (ကျောက်တန်း) | ၄၉ သိန်း |
| (၂) စုရပ်ဆောင် ပြုပြင်ခြင်း (ပန်းအိ) | ၅၀ သိန်း |
| (၃) ရွာတွင်းလမ်း ပြုပြင်ခြင်း (ကျင်းကြီး) | ၃၀ သိန်း |
| (၄) တံတားပြုပြင်ခြင်း (ကျင်းကြီး) | ၂၀ သိန်း |
| (၅) ရွာတွင်းလမ်း ပြုပြင်ခြင်း (လုံးဇွန်) | ၄၆ သိန်း |

နောက်လာမည့် အစည်းအဝေးပြုလုပ်မည့်

(နေ့ရက်/ အချိန်/နေရာ)။
 အစည်းအဝေးမှတ်တမ်းတင်သူ
 လက်မှတ် - -----

အမည် - ဒေါ်ချောစု
 ရာထူး - လူထုစည်းရုံးရေးမှူး

လူထုဗဟိုပြုစီမံကိန်း၊ စေတုတ္တရာမြို့နယ်
အစည်းအဝေးမှတ်တမ်း

အစည်းအဝေး၏ ရည်ရွယ်ချက်	စီမံကိန်း ဖိတ်ဆက်ခြင်း ခွင့်ကျေးဇူးတောင်းဖွဲ့ကြိုးပေး စီမံချက်များ ရေးဆွဲပို့ပြခြင်း
ကျေးရွာအမည်/ ကျေးရွာအုပ်စုအမည်	ပန်း ဒဂုံကျေးရွာ ပန်း ဒဂုံ အုပ်စု
နေ့စွဲ။ ၁၈.၁၂.၂၀၁၆	နေရာ။ စတုဂံတောင် ၊ ပန်း ဒဂုံကျေးရွာ
တက်ရောက်သူဦးရေ။ ကျား (၃၁) ဦး မ (၅၉) ဦး ပေါင်း (၉၀) ဦး	အချိန်။ နံနက် (၉ : ၀၀) အချိန် မှ ညနေ (၅ : ၀၀) အချိန်

အစည်းအဝေးအစီအစဉ်များ

- (၁) ဝန်ထမ်းများ ဖိတ်ဆက်ခြင်း ခွင့် ဆုတ်ချုပ်ရေးဖွဲ့ ဖွဲ့ အဖွဲ့အဖွဲ့ဝင်များ ပြောကြားခြင်း
- (၂) လူထုဗဟိုပြု စီမံကိန်းရေး ရည်ရွယ်ချက် အကြောင်းရှင်းပြခြင်း။
- (၃) စီမံကိန်း ဆက်သွယ် အကြောင်း ရှင်းပြခြင်း။
- (၄) စတုဂံတောင် အဖွဲ့ချုပ်ခြင်း ခွင့် လူမှုအဖွဲ့အစည်း ပြုပြင်ရေးဆွဲခြင်း ၊
- (၅) ကျေးရွာအဖွဲ့ ဖွဲ့စည်းပုံ၊ ဖွဲ့စည်းချက် ၊ လုပ်ငန်းစဉ်များ ဖော်ထုတ်ခြင်း ၊ နှင့် အကျိုးထိ
ခံစားလုပ်ငန်း ခွင့် အကျိုးမဝင်သော လုပ်ငန်းများ ရှင်းပြခြင်း ၊
- (၆) ဦးစားပေးလုပ်ငန်း များ ရွေးချယ်ခြင်း ခွင့် စီမံကိန်း ကော်မတီဝင်များ ရွေးချယ်ခြင်း ၊

ဆွေးနွေးချက်များ

..... ပန်း ဒဂုံ အုပ်စု..... ပန်း ဒဂုံကျေးရွာ အဖွဲ့ဝင်များ စတုဂံတောင်..... နံနက် (၉ : ၀၀) ၊ အချိန်.....
 ထုတ်ပြန်..... အစည်းအဝေးကို..... စတင်ခဲ့ပါသည်။ ထို့နောက်တွင်..... စီမံကိန်း ဝန်ထမ်းများက.....
 စတုဂံတောင် အဖွဲ့ချုပ်ရေးဖွဲ့ကြိုးပေး စီမံချက်များ..... ကျေးရွာအဖွဲ့ချုပ်ရေးဖွဲ့ကြိုးပေး စီမံချက်များ..... ဖွဲ့စည်းပုံ၊
 ဖွဲ့စည်းချက်..... အကျိုးမဝင်သော လုပ်ငန်းများ ရှင်းပြခြင်း.....
 (၉ : ၀၀) နှင့် (၅ : ၀၀) အချိန် မှ ညနေ (၅ : ၀၀) အချိန်..... လူထုဗဟိုပြု စီမံကိန်းရေး ရည်ရွယ်ချက် အကြောင်းရှင်းပြခြင်း
 လူထုဗဟိုပြု စီမံကိန်းရေး ရည်ရွယ်ချက် အကြောင်းရှင်းပြခြင်း..... ကျေးရွာအဖွဲ့ချုပ်ရေးဖွဲ့ကြိုးပေး စီမံချက်များ ရွေးချယ်ခြင်း.....

.....စီမံကိန်း၊ စက်ဝန်း အကြောင်း ကို (၂၀၁) ဦး ထူးဖြတ်ကျော် ဇွဲ ကျေးဇူးတူစွာ
နားလည်ကြောင်း စွဲစာအုပ်ဖြင့် ကြားခံပါသည်။

.....ထိုနေ့ကာလတွင် (၂၀၁) ဒေါက်တာသိက်သိက်စိုး ဇွဲ စတော့ဝန်တစ် ဦး စွမ်းချယ် ချီရိုန့်
စတော့ဝန်တစ် ဦး စွမ်းချယ် ချီရိုန့် စတော့ဝန်တစ် ဦး စွမ်းချယ် ချီရိုန့်
စတော့ဝန်တစ် ဦး စွမ်းချယ် ချီရိုန့် စတော့ဝန်တစ် ဦး စွမ်းချယ် ချီရိုန့်

.....ကို ဆက်လက် တွေ့ရှိရပါမည်။ ထို့နောက်တွင် ကျေးဇူးတူစွာ ဇွဲ ကရည်းကစား
ကန်ကောင်းကန် သူများ ပြု (၂၀) ဦး ကျေနပ်ကြောင်း (၂) ဒေါက်တာထူး မှသည်။
စတော့ဝန်တစ် ဦး စွမ်းချယ် ချီရိုန့် ကို ဘာသာရပ်များဖြင့် စွမ်းချယ် အဓိကပါသည်။

.....ထို့နောက်တွင် လူ့မြန်မာနိုင်ငံ ဖွံ့ဖြိုးရေး ကော်မရှင် ဘုရား၊ ကရည်းကစား ကို
ဆန်းကန် (၂၀) ၂၀၁) အချိန် ကွင်း စတော့ဝန်များပါသည်။
.....ထို့နောက်တွင် ရေယဉ် (၂၀) ကရည်းကစား ကို ပြန်လည်ပေး
ခံပါသည်။ လူ့မြန်မာနိုင်ငံ ဖွံ့ဖြိုးရေး ကော်မရှင် ကျေးဇူးတူစွာ
အသက်သာခံ ကျေးဇူးတူစွာ ချမ်းသာ လုပ်ငန်းခွင်များ စတော့ဝန် (၂၀) ဦးထူး ချီရိုန့်
ဇွဲ ပြောကြားပါသည်။ ကျေးဇူးတူစွာ နေထိုင်ကြသော အချိန်အား အခြေခံအားဖြင့်
ဗုဒ္ဓ၊ သာသနာ့အဖွဲ့များ၊ စတော့ဝန်များ၊ စတော့ဝန်များ စီမံကိန်း တွင် ယူဆပါထိမ်းမြားလာခဲ့ပြီးအောင်
ခွင့် ကျမ်း ခံစားခွင့် ရရှိခဲ့ရအောင် ကံအောင်ကို စွမ်းရည်၊ စွမ်းရည်၊ စွမ်းရည်များ
လည်းကောင်း ပေါက်ကွဲစေပြီး ယခုကရည်းကစား စွမ်းရည် ပြောကြားပါသည်။

.....ကျေးဇူးတူစွာ အသက်သာခံများ၊ ကျေးဇူးတူစွာ ချမ်းသာ လုပ်ငန်းခွင်များ စတော့ဝန်
လုပ်ငန်းများ အချိန်အား၊ ကရည်းကစား၊ စတော့ဝန်များ စွမ်းချယ် စွမ်းချယ် စွမ်းချယ် စွမ်းချယ်
သည်။ ကျေးဇူးတူစွာ နေထိုင်ကြသော အချိန်အား အခြေခံအားဖြင့် ကရည်းကစား
ကို စေ၊ ကရည်းကစား များ စတော့ဝန်မှာ စတော့ဝန် (၂၀) ဒေါက်တာထူးယုန် ဇွဲ
ဦးစားလေး လုပ်ငန်းများ၊ စတော့ဝန်များ ချီရိုန့် ချီရိုန့် ပြောကြားပါသည်။
..... ကရည်းကစား ဦးစားလေး လုပ်ငန်းများကို ကျေးဇူးတူစွာ စတော့ဝန်များ
စွမ်းချယ် စွမ်းချယ် စွမ်းချယ် စွမ်းချယ် ဦးစားလေး လုပ်ငန်းများ၊ စတော့ဝန်များ
ဦးကျော်ဦးကျော် ဇွဲ ဘာသာရပ်များကို စတော့ဝန်များ လုပ်ငန်းများ
စတော့ဝန် စီမံကိန်း လုပ်ငန်းများ အကြောင်း စွမ်းရည် ပြောကြားပါသည်။

.....ထိုနေ့ကာလတွင် (၂၀၁) ဦးထူးဖြတ်ကျော် ဇွဲ ဒေါက်တာသိက်သိက်စိုး ကို
ဇွဲ ကျေးဇူးတူစွာ စီမံကိန်း အသက်သာခံဖြင့် ကရည်းကစား ဗုဒ္ဓ ချီရိုန့် စတော့ဝန် ကရည်းကစား
ကို စေ ကရည်းကစား ကို စွမ်းရည် ပြောကြားပါသည်။ ထို့နောက်တွင်
ကျေးဇူးတူစွာ စတော့ဝန်များဖြင့် စွမ်းချယ် ဦးစားလေး ကရည်းကစား စတော့ဝန်များ စွမ်းချယ်
ဗုဒ္ဓ ချီရိုန့် စတော့ဝန်များ ဗုဒ္ဓ ချီရိုန့် စတော့ဝန်များ စတော့ဝန်များ စတော့ဝန်များ စတော့ဝန်များ

အစည်းအဝေးဆုံးဖြတ်ချက်များ

အစည်းအဝေးကို ဖြစ်ပေါ်စေရန် ရည်ရွယ်ချက်ဖြင့် ဥပဒေ (၂၅၀၀) နှင့် ဆင်နွှဲတွင် ကနဦးကနားလို့
ကောက်ခံခြင်းအား ရုပ်နှုန်း စာရင်းသတ်ခံပါသည်။

ဆုံးဖြတ်ချက် (၁) ။ အတည်အကျအားဖြင့် ဖြစ်ပေါ်စေရန်

၁) ဦးကျော်ကျော်ဝင်း

၂) ဒေါ်အေးဖြူဝင်း ။ ကိုးကား အစည်းအဝေး ကောက်ချက်ယူသူအားလုံးမှ
သဘောတူညီကြောင်း ။

ဆုံးဖြတ်ချက် (၂) ။ ဦးစားပေးလုပ်ငန်းခွဲများမှာ

၁) အားကစားကွင်း၊ ဖြူလုပ်ခြင်း၊ လုပ်ငန်း

၂) အစားအသောက်၊ အောက်လုပ်ခြင်း၊ လုပ်ငန်း

၃) တံကား၊ အောက်လုပ်ခြင်း၊ လုပ်ငန်း

၄) အသက်ကျောငါးအောင် ကိုးမျိုးခြင်း၊ လုပ်ငန်း၊ စသည့် လုပ်ငန်းခွဲ

၅) များကို အစည်းအဝေး ကောက်ချက်ယူသူအားလုံးမှ သဘောတူညီ

၆) ဦးကျော်ကျော်ဝင်း

ဆုံးဖြတ်ချက် (၃) ။ ဒီ/ကောက် ကော်မတီဝင်များမှာ

၁) ဦးမင်းမင်း (ဒီ/ကောက် ဥက္ကဋ္ဌ)

၂) ဒေါ်ခင်မာမာ (.....)

(၃) ဦးမြင့်အောင် (ဝယ်ယူရေး ဥက္ကဋ္ဌ)

(၄) ဦးစော်စင်တူး (..... ။ ကွပ်ကဲ)

(၅) ဒေါ်အေးဖြူ (.....)

(၆) ဦးစိုးစိုးစိုး (ယဉ်ပတ်ကိန်း သိမ်းရေး)

(၇) ဒေါ်တင်နွဲ့ကြည် (.....)

(၈) ဒေါ်အေးဖြူ (.....)

(၉) ဒေါ်အေးဖြူ (.....)

(၁၀) ဦးကျော်ကျော်မင်း (.....)

(၁၁) ဦးနေမျိုးအောင် (သတ္တုရေးရာရေး)

(၁၂) ဦးစိန်ဝင်း (အောင်ကြည်ကြီးကြီး)

(၁၃) ဒေါ်ခင်မာမာ (အောင်ကြည်ကြီးကြီး)

(၁၄) ဒေါ်အေးဖြူ (.....)

စသည့် ဒီ/ကောက် ကော်မတီဝင်များကို အစည်းအဝေး ကောက်ချက်ယူသူများက သဘောတူညီပါသည်။

နောက်လာမည့် အစည်းအဝေးပြုလုပ်မည့်

(နေ့ရက်/အချိန်/နေရာ)။

အစည်းအဝေးမှတ်တမ်းတင်သူ

လက်မှတ် *[Handwritten Signature]*

အမည် .. *[Handwritten Name]*

ရာထူး .. *[Handwritten Title]*

လူထုဗဟိုပြုဖိခံကိန်း၊ စေတုတ္ထရာပြိုနယ်
 အစည်းအဝေးမှတ်တမ်း

အစည်းအဝေး၏ ရည်ရွယ်ချက်	အုပ်စုကော်မတီဖွဲ့စည်းခြင်း၊ ဦးစားပေးစီမံကိန်းလုပ်ငန်းခွဲများ ရွေးချယ်ခြင်းနှင့် ကုန်ကျစရိတ်များ ခန့်မှန်းတွက်ချက်ခြင်း။
ကျေးရွာအမည်/ ကျေးရွာအုပ်စုအမည်	ပန်းဒီဥဒွာ၊ ပန်းဒီဥဒွာအုပ်စု
နေ့စွဲ။	နေရာ။ ပန်းဒီဥဒွာကျေးရွာစုရပ်ဆောင်
တက်ရောက်သူဦးရေ။ ကျား (၉) ဦး မ (၄) ဦး ပေါင်း (၁၃) ဦး	အချိန်။ နံနက် (၈:၃၀) မှ နေ့လယ် (၁:၃၀) နာရီထိ။

အစည်းအဝေးအစီအစဉ်များ

(၁) အုပ်စုကော်မတီဖွဲ့စည်းခြင်း

(၂) ဦးစားပေးစီမံကိန်းလုပ်ငန်းခွဲများ ရွေးချယ်၍ ခန့်မှန်းကုန်ကျစရိတ်များ
တွက်ချက်ခြင်း။

(၃)

(၄)

(၅)

(၆)

ဆွေးနွေးချက်များ

အစည်းအဝေးကို ၂၀၂၄ ခု ဇူလိုင်လ ၂၀ ရက်နေ့ မနက် (၈ : ၃၀) နာရီစာချိန်တွင် ပန်း
 ဒီဥဒွာကျေးရွာအုပ်စု အစည်းအဝေးတစ်ခေါ်ပါသည်။ ပန်းဒီဥဒွာအုပ်စု
 ကော်မတီဖွဲ့စည်းရန်အတွက် C F ဦးစိုးနိုင်မှ အုပ်စုကော်မတီဖွဲ့စည်းပုံ
 ကိုရှင်းလင်းဆွေးနွေး၍ ကော်မတီဝင်များ ဖက်တာဝန်၊ ဝတ္တရားများကိုလည်း
 ရှင်းလင်းဆွေးနွေးခဲ့ပါသည်။

အုပ်စုကော်မတီဖွဲ့စည်းရာ၌ အနည်းဆုံး အမျိုးသား (၃)ဦး နှင့် အမျိုး
သမီး (၃)ဦး တို့ လိုအပ်ကြောင်း၊ အုပ်စုစီထောက် ဥက္ကဋ္ဌ အမျိုးသား တစ်ဦး နှင့်
အမျိုးသမီး တစ်ဦး ပါဝင် ဖွဲ့စည်းရမည်ဖြစ်ကြောင်း ဂွင်းလင်းဆွေးနွေး ပြောကြား
ခဲ့ပါသည်။ ထို့ပြင် ဘဏ်စာရင်း ဖွင့်ရာတွင်လည်း အုပ်စုစီထောက် နှစ်ဦး နှင့် ဓာ
တူ ဘဏ္ဍာရေးဆပ်ကော်မတီ ဥက္ကဋ္ဌ တို့ ဓာ ဖွဲ့စည်းပေးရမည် စသည်တို့ကို
ဂွင်းလင်းခံပြီး အုပ်စုစီထောက်ကော်မတီကို အောင်မြင်စွာ ဖွဲ့စည်းခဲ့ပါသည်။

အုပ်စုကော်မတီဖွဲ့စည်းရေး ချမှတ်ပြီးသည့်နောက်တွင် TF ဦးကျော်
ဖြိုးဦး၊ ဒေါ်ခင်သွယ်ပန်တို့ ဖွဲ့စည်းဆောင်ရွက် စီမံကိန်းလုပ်ငန်း ခွဲများ အတွက် ခန့်
မှန်းကုန်ကျစရိတ်များကို ဥဒ်ဂိုဏ်းဆွေးနွေး တွက်ချက်ခဲ့ကြပါသည်။ ခန့်မှန်း
တွက်ချက်ပြီးစီးသည့်နောက်တွင် တစ်ရွာချင်း စီမံကိန်းလုပ်ငန်း အစက အခဲပေါ်
ရတည်ပြီး အခြေခံသည့်ဧပြေများကို လုပ်ငန်းအပေါ် ရတည် ဆုံးဖြတ်ခဲ့
ကြပါသည်။ ထိုနောက်တွင် အစည်းအဝေးကို မနက် (၁၁:၃၀) ရာစိုက်အချိန်တွင်
အောင်မြင်စွာ ရုပ်သိမ်းခဲ့ပါသည်။

အစည်းအဝေးဆုံးဖြတ်ချက်များ

အုပ်စုကော်မတီဖွဲ့စည်းခြင်းတွင်

၁) ကျေးရွာအုပ်စုစီ/စတားကုန်ဥက္ကဋ္ဌ

- ဦးအောင်ထွန်း

- ဒေါ်စိုစိုစွန်း

၂) တက္ကသိုလ်ကျေး ဆပ်ကော်မတီဥက္ကဋ္ဌ

- ဦးသိန်းမြင့်

၃) အုပ်စုစာဂုဏ် ကိုဦး

- ဒေါ်ခင်ခင်

၄) တက္ကသိုလ်ကျေး ဆပ်ကော်မတီအဖွဲ့ဝင်

- ဒေါ်စိုစိုစွန်း

၅) အုပ်စုကော်မတီအဖွဲ့ဝင်

- ဦးစိုးသူ

စီမံကိန်း၊ လုပ်ငန်းခွဲများ

၁. စာကြည့်တိုက်ဆောက်လုပ်ခြင်းလုပ်ငန်း (ပေးအိမ်) ၈၀ - သိန်း

၂. ရွာချင်းဆက်သွယ်ရေးလုပ်ငန်း (ပေးအိမ်) ၃၀ - သိန်း

၃. အင်ဂျင်နီယာရေးလုပ်ငန်း (ပေးအိမ်) ၆၀ - သိန်း

၄. ရွာချင်းဆက်သွယ်ရေးလုပ်ငန်း (ပေးအိမ်) ၃၀ သိန်း

111

နောက်လာမည့် အစည်းအဝေးပြုလုပ်မည့်

(နေ့ရက်/အချိန်/နေရာ)။

အစည်းအဝေးမှတ်တမ်းတင်သူ

လက်မှတ်



အမည် .. ဦးထူး၊ ဒေါက်တာကျော်

ရာထူး .. ကျေးဇူးတင်စဉ်းစားဦးစီးဌာန ..



နောက်ဆက်တွဲ (၄) ခြားနားသောအပိုင်းများအတွက် ဦးစားပေးဖွံ့ဖြိုးရေးလုပ်ငန်းစဉ်များ အနှစ်ချုပ်

မူရင်းသည်အား VPSC တွင်ထားရှိရပါမည်။ အခြားဌာနများနှင့် ညှိနှိုင်းရန်အတွက် မိတ္ထီအား TPIC သို့ပို့ရပါမည်။ MIS data အနေဖြင့်သွင်းရန်မလိုအပ်ပါ။

	အဆင့်	လုပ်ငန်း	မည်သူ ဦးစားပေးလဲ	လ / နှစ်	ကျေးဇူးမှ တာဝန်ခံသူ သို့ အုပ်စု	ပြင်ပမှ မည်သူ ထောက်ပံ့ မလဲ
အခြေခံအဆောက်အအုံ	၁	အားကစားကွင်းမြေဖြန့်ဖြူးခြင်း	<input checked="" type="checkbox"/> မ <input checked="" type="checkbox"/> ကျား	၄/၂၀၁၇	ကျေးဇူးဌာ	ကျောက်တန်းမြို့နယ်အဖွဲ့
	၂	တံတားဆောက်လုပ်ခြင်း	<input checked="" type="checkbox"/> မ <input checked="" type="checkbox"/> ကျား	၂၀၁၈	ကျေးဇူးဌာ	ကျောက်တန်းမြို့နယ်အဖွဲ့
	၃	ဌာနချုပ်ဆက်သွယ်ရေး	<input checked="" type="checkbox"/> မ <input checked="" type="checkbox"/> ကျား	၂၀၁၈	ကျေးဇူးဌာ	ကျောက်တန်းမြို့နယ်အဖွဲ့
	၄	ရေပေးစနစ်	<input checked="" type="checkbox"/> မ <input type="checkbox"/> ကျား	၂၀၁၈	ကျေးဇူးဌာ	ကျောက်တန်းမြို့နယ်အဖွဲ့
	၅		<input type="checkbox"/> မ <input type="checkbox"/> ကျား			
အသက်မွေးဝမ်းကျောင်းမှု/ စိုက်ပျိုးရေး	၁	လယ်ယာမြေတိုးချဲ့ခြင်း	<input checked="" type="checkbox"/> မ <input checked="" type="checkbox"/> ကျား			
	၂	စိုက်ပျိုးရေးသင်တန်း	<input type="checkbox"/> မ <input type="checkbox"/> ကျား			
	၃		<input type="checkbox"/> မ <input type="checkbox"/> ကျား			
	၄		<input type="checkbox"/> မ <input type="checkbox"/> ကျား			
	၅		<input type="checkbox"/> မ <input type="checkbox"/> ကျား			
ကျန်းမာရေး နှင့် အာဟာရ		ဆေးဝေးခန်း	<input checked="" type="checkbox"/> မ <input checked="" type="checkbox"/> ကျား	၂၀၁၉	ကျေးဇူးဌာ	
	2		<input type="checkbox"/> မ <input type="checkbox"/> ကျား			
	3		<input type="checkbox"/> မ <input type="checkbox"/> ကျား			
	4		<input type="checkbox"/> မ <input type="checkbox"/> ကျား			
	5		<input type="checkbox"/> မ <input type="checkbox"/> ကျား			
ပညာရေး	၁	စာပေဆောင်ရွက်ခြင်း	<input checked="" type="checkbox"/> မ <input checked="" type="checkbox"/> ကျား	၂၀၁၈	ကျေးဇူးဌာ	
	၂		<input type="checkbox"/> မ <input type="checkbox"/> ကျား			
	၃		<input type="checkbox"/> မ <input type="checkbox"/> ကျား			
	၄		<input type="checkbox"/> မ <input type="checkbox"/> ကျား			
	၅		<input type="checkbox"/> မ <input type="checkbox"/> ကျား			

အခြား	၁	ရေကန်	<input checked="" type="checkbox"/> မ <input checked="" type="checkbox"/> ကျား	၂၀၂၀	ကျေးဇူး	
	၂	အိမ်ထောင်ရေး	<input checked="" type="checkbox"/> မ <input checked="" type="checkbox"/> ကျား	၂၀၂၀	ကျေးဇူး	
	၃	ရန်ကင်း	<input checked="" type="checkbox"/> မ <input checked="" type="checkbox"/> ကျား			
	၄		<input type="checkbox"/> မ <input type="checkbox"/> ကျား			
	၅		<input type="checkbox"/> မ <input type="checkbox"/> ကျား			