

ပြည်ထောင်စုသမ္မတမြန်မာနိုင်ငံတော်အစိုးရ  
စိုက်ပျိုးရေး၊ မွေးမြူရေးနှင့် ဆည်မြောင်းဝန်ကြီးဌာန  
(ကျေးလက်ဒေသဖွံ့ဖြိုးတိုးတက်ရေး ဦးစီးဌာန)

စေတုတ္ထရာမြို့နယ်



ကျေးရွာဖွံ့ဖြိုးရေး အစီအစဉ်

Village Development Plan (VDP)

ပန်းအိညှာကျေးရွာအုပ်စု၊ ပင်းချောင်းကျေးရွာ

# မာတိကာ

၁။ မြို့နယ်မြေပုံ

၂။ ကျေးရွာမြေပုံ (တည်နေရာ)

၃။ အုပ်စုတွင်ပါဝင်သောကျေးရွာများစာရင်း

၄။ ကျေးရွာအခြေခံအချက်အလက်များ (ကျေးရွာသမိုင်းကြောင်း)

၅။ လူထုပုပေါင်းပါဝင်သော လူမှုဆန်းစစ်ခြင်းနှင့်အကဲဖြတ်ခြင်းလုပ်ငန်း (PRA/PSA)အကျဉ်းချုပ်ဇယား

၆။ ကျေးရွာဖွံ့ဖြိုးရေးအစီအစဉ်တွက်အသုံးပြုခဲ့သော PRA Tools များနှင့်တစ်ခုချင်းစီအတွက်သုံးသပ်ချက်များ

၇။ ကော်မတီဝင်များရွေးချယ်ခြင်းနှင့်ကျေးရွာဖွံ့ဖြိုးရေးအစီအစဉ်ဆောင်ရွက်မှုမှတ်တမ်းဓါတ်ပုံများ

၈။ ကျေးရွာအချက်အလက် (ပုံစံ - ၁)

၉။ စီမံကိန်းစက်ဝန်းအချိန်ဇယား (ပုံစံ - ၂)

၁၀။ ကျေးရွာဖွံ့ဖြိုးရေးဦးစားပေးအစီအစဉ် (ပုံစံ - ၃)

၁၁။ ကျေးရွာအုပ်စုစီမံကိန်းလုပ်ငန်းခွဲရွေးချယ်ခြင်း (ပုံစံ - ၄)

၁၂။ အစည်းအဝေးမှတ်တမ်းများ





၁၃။ ကဏ္ဍအလိုက်ဦးစားပေးဖွံ့ဖြိုးရေးလုပ်ငန်းစဉ်များ





ပန်းအိညှာ ကျေးရွာအုပ်စု  
အခြေပြမြေပုံ







- ကျေးရွာအုပ်စု 
- ကျေးရွာ 
- ကျေးရွာအုပ်စုခြားမျဉ်း 
- ချောင်း 

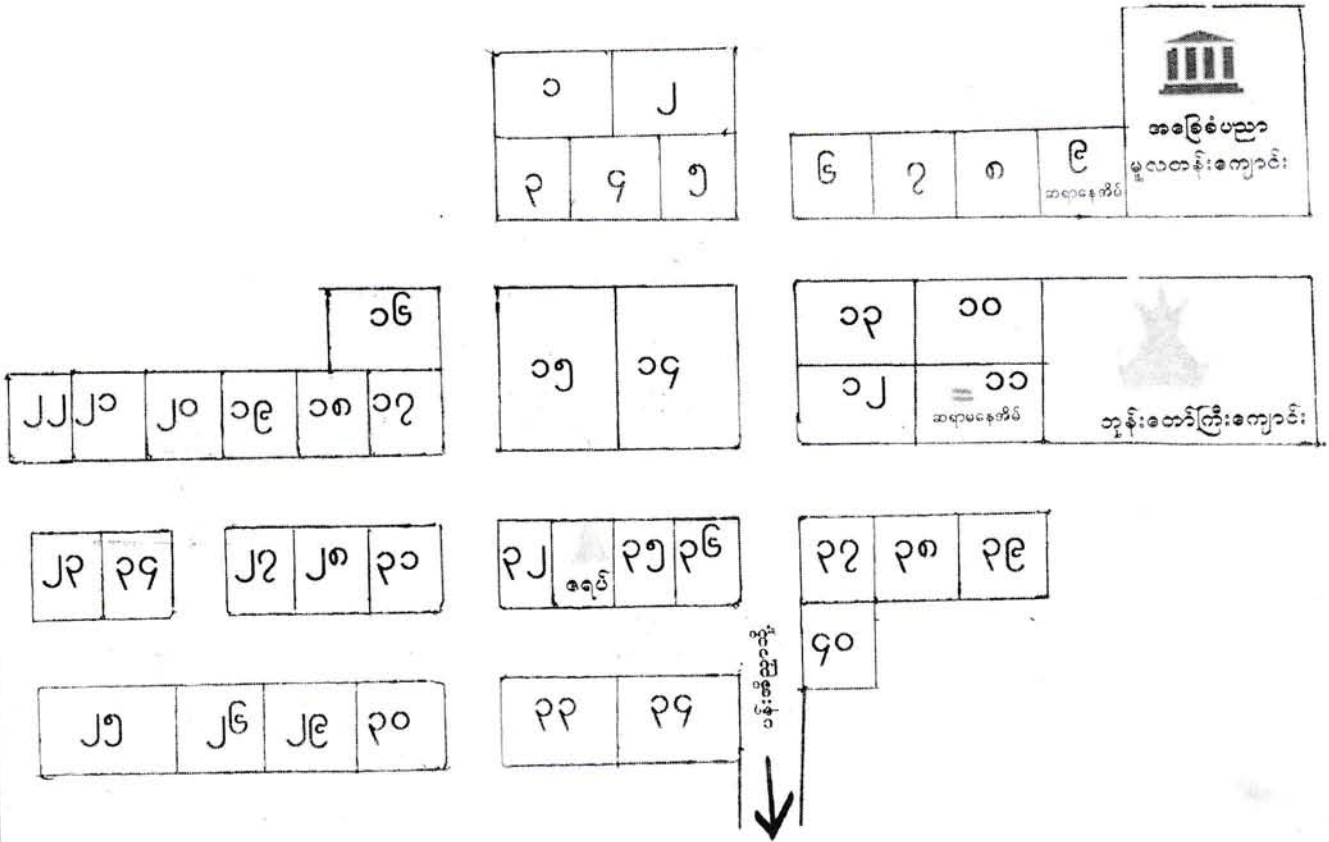
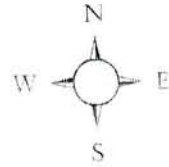

မကွေးတိုင်းဒေသကြီး၊ မင်းဘူးခရိုင်၊ စေတုတ္ထရာမြို့နယ်၊ ပန်းအိညွှာကျေးရွာအုပ်စု၊  
ပင်းချောင်းကျေးရွာ အကွက်မြေပုံ



ရည်ညွှန်းချက်

- အိမ်ယာကွက်၊ မြေကွက်
-  ဘုန်းတော်ကြီးကျောင်း
-  ခရစ်
-  စာသင်ကျောင်း
-  ပညာရေးဝန်ထမ်းအိမ်ယာ

တွဲစုအမည်	အိမ်ခြေ	အိမ်ထောင်စု	သွင်းရေ			စာသင်ကျောင်း အဆောက်အဦး ဗျားစာရင်း	ဘုန်းတော်ကြီးကျောင်း အဆောက်အဦး ဗျားစာရင်း	ပညာရေး အဆောက်အဦး ဗျားစာရင်း	အခြေခံပညာ အဆောက်အဦး ဗျားစာရင်း	ဘုန်းတော်ကြီး အဆောက်အဦး ဗျားစာရင်း	မှတ်ချက်
			တွဲ	မ	ပေါင်း						
ဝင်းဇော်	၄၀	၃၃	၀၉	၀၇	၁၇၆	၁	၁	၂	၂	...	





မကွေးတိုင်းဒေသကြီး၊ စေတုတ္ထကုမ္ပဏီနယ်၊ ပန်းအိဥပဒေအုပ်စု၊ ပင်းချောင်း  
ကျေးရွာ၊ ကျေးရွာသစ်ခြံစိုက်ရေးအဖွဲ့ဝင်များအား

ရက်စွဲ - ၂၆-၁-၂၀၁၆  
စာစောင်အရေအတွက် - ၃:၄၅ နာရီ  
ဦးဆုံးချိန် - ၄:၀၀ နာရီ  
အချိန် - ၈:၀၅ မိနစ်  
နေရာ - ရွာသစ်အုပ်စု  
အစာစား

မကွေးတိုင်းဒေသကြီး၊ စေတုတ္ထကုမ္ပဏီနယ်၊ ပန်းအိဥပဒေအုပ်စု အတွင်းတွင်တည်ရှိသော ကျေးရွာဖြစ်ပါသည်။ စေတုတ္ထကုမ္ပဏီ ဖြစ် ( )  
မိမိတို့အဖွဲ့ဝင်များ ဝမ်းနည်းဆုံးရှုံးခံရသည့်အတွက် အထောက်အကူပြုပေးရန်အတွက် အထောက်အကူပြုပေးရန်  
အားဖြင့် ဝမ်းနည်းဆုံးရှုံးခံရသည့် ကျေးရွာဖြစ်ပါသည်။

မကွေးတိုင်းဒေသကြီး (၂၆) နေရာတွင် ဖြစ်ပေါ်ခဲ့သည့် ကျေးရွာ (၅၆)  
မ(၆၂) ဝမ်းနည်း (၁၈၁) ဝမ်းနည်းပါသည်။ မကွေးတိုင်းဒေသကြီး ကျေးရွာအုပ်စုအတွင်း နေထိုင်  
နေထိုင်သူများ ဝမ်းနည်းဆုံးရှုံးခံရသည့်အတွက် အထောက်အကူပြုပေးရန်အတွက် အထောက်အကူပြုပေးရန်  
အားဖြင့် ဝမ်းနည်းဆုံးရှုံးခံရသည့် ကျေးရွာအုပ်စုအတွင်း ဝမ်းနည်းဆုံးရှုံးခံရသည့် ကျေးရွာအုပ်စုအတွင်း  
အထောက်အကူပြုပေးရန်အတွက် အထောက်အကူပြုပေးရန်အတွက် အထောက်အကူပြုပေးရန်အတွက်

ယခုကတော့ အရေးအခင်းဖြစ်ပွားခဲ့သည့်အတွက် အထောက်အကူပြုပေးရန်အတွက် အထောက်အကူပြုပေးရန်အတွက်  
ကျေးရွာအုပ်စုအတွင်း ဝမ်းနည်းဆုံးရှုံးခံရသည့် ကျေးရွာအုပ်စုအတွင်း ဝမ်းနည်းဆုံးရှုံးခံရသည့် ကျေးရွာအုပ်စုအတွင်း  
အထောက်အကူပြုပေးရန်အတွက် အထောက်အကူပြုပေးရန်အတွက် အထောက်အကူပြုပေးရန်အတွက်

ကျေးရွာအုပ်စုအတွင်း ဝမ်းနည်းဆုံးရှုံးခံရသည့် ကျေးရွာအုပ်စုအတွင်း ဝမ်းနည်းဆုံးရှုံးခံရသည့် ကျေးရွာအုပ်စုအတွင်း  
အထောက်အကူပြုပေးရန်အတွက် အထောက်အကူပြုပေးရန်အတွက် အထောက်အကူပြုပေးရန်အတွက်

ကျေးရွာအုပ်စုအတွင်း ဝမ်းနည်းဆုံးရှုံးခံရသည့် ကျေးရွာအုပ်စုအတွင်း ဝမ်းနည်းဆုံးရှုံးခံရသည့် ကျေးရွာအုပ်စုအတွင်း  
အထောက်အကူပြုပေးရန်အတွက် အထောက်အကူပြုပေးရန်အတွက် အထောက်အကူပြုပေးရန်အတွက်

ကျေးရွာအုပ်စုအတွင်း ဝမ်းနည်းဆုံးရှုံးခံရသည့် ကျေးရွာအုပ်စုအတွင်း ဝမ်းနည်းဆုံးရှုံးခံရသည့် ကျေးရွာအုပ်စုအတွင်း  
အထောက်အကူပြုပေးရန်အတွက် အထောက်အကူပြုပေးရန်အတွက် အထောက်အကူပြုပေးရန်အတွက်

ကျေးရွာအုပ်စုအတွင်း ဝမ်းနည်းဆုံးရှုံးခံရသည့် ကျေးရွာအုပ်စုအတွင်း ဝမ်းနည်းဆုံးရှုံးခံရသည့် ကျေးရွာအုပ်စုအတွင်း  
အထောက်အကူပြုပေးရန်အတွက် အထောက်အကူပြုပေးရန်အတွက် အထောက်အကူပြုပေးရန်အတွက်



လူထုပူးပေါင်းပါဝင်သောလူမှုဆန်းစစ်ခြင်းနှင့်အကဲဖြတ်ခြင်းလုပ်ငန်းစဉ်(PSA/PRA)အကျဉ်းချုပ်

စဉ်	အကြောင်းအရာ	ရက်စွဲ	ဦးတည်အုပ်စု	တက်ရောက်သူ			အဓိကဆွေးနွေးချက်များ
				ကျား	မ	ပေါင်း	
၁	လူမှုစီးပွားအဆင့်သတ်မှတ်ခြင်း (Wealth Ranking)	၂၇-၁-၂၀၁၆	ချမ်းသာ၊ အလယ်အလတ်၊ နွမ်းပါးအုပ်စု	၁၆	၁၅	၃၁	ကျေးရွာလူမှုစီးပွားအုပ်စုများ၊ ခွဲခြားသတ်မှတ်နိုင်ရေးအတွက် အခြေခံစံနှုန်းများသတ်မှတ်ခြင်း ကျေးရွာသားများနှင့်အများသ ဘောတူခွဲခြားသတ်မှတ်ခြင်း
၂	ရာသီခွင်ပြပြက္ခဒိန် (Seasonal Calender)	၂၇-၁-၂၀၁၆	ကော်မတီဝင်၊ အမျိုးသမီး၊ အမျိုးသားများ	၁၆	၁၅	၃၁	ရာသီဥတု၊စိုက်ပျိုးသီးနှံများ၊ လယ်ယာလုပ်ငန်းများ၊ ဝင်ငွေထွက်ငွေ၊မွေးမြူ ရေးလုပ်ငန်းများ၊
၃	ကျေးရွာလူနေမှုပြသယံဇာတမြေပုံ (social Map/Resource Map)	၂၆-၁-၂၀၁၆	ရပ်မိ၊ရပ်ဖ ကော်မတီဝင်များ	၂၄	၁၈	၄၂	အိမ်အမျိုးအစားများ၊အခြေခံ အဆောက်အဦများ၊လမ်းပန်း ဆက်သွယ်ရေးအခြေအနေ၊ လယ်ယာမြေမြစ်ချောင်း၊ ရေတွင်းရေကန်သစ်တောများ
၄	ပြဿနာသစ်ပင် (Problem Tree)	၂၇-၁-၂၀၁၆	အမျိုးသား၊ အမျိုးသမီးများ	၁၆	၁၅	၃၁	ဆွေးနွေးထားသောအခြေခံ အဆောက်အဦများနှင့်အ သက်မွေးဝမ်းကြောင်းလုပ်ငန်း များ
၅	ကျေးရွာ၏ငါးနှစ်စာဦးစားပေး အစီအစဉ်(Pair Wise)	၂၇-၁-၂၀၁၆	အမျိုးသားအုပ်စု၊ အမျိုးသမီးအုပ်စု၊ လူငယ်အုပ်စု၊ ရပ်မိရပ်ဖအုပ်စု	၁၆	၁၅	၃၁	အကျိုးပြုဦးရေအကျိုးခံစားခွင့် နှင့်အဓိကလိုအပ်ချက်များပေ မူတည်ပြီးဆုံးဖြတ်သည်။
၆	အဖွဲ့အစည်းချိတ်ဆက်ပုံ (Venn Diagram)	၂၆-၁-၂၀၁၆	အဖွဲ့၊ အုပ်ချုပ်ရေးအဖွဲ့၊ ကျေးရွာစီထောက် အဖွဲ့	၂၄	၁၈	၄၂	ကျေးရွာတွင်ရှိအဖွဲ့အစည်းများ နှင့်ဖွံ့ဖြိုးရေးလုပ်ငန်းအတွက်ချိတ် ဆက် ဆောင်ရွက်လုပ်ကိုင်မှု
၇	ပင့်ကူအိမ်ကွန်ယက် (Spider Web)	၂၆-၁-၂၀၁၆	အမျိုးသား၊ အမျိုးသမီးများ	၂၄	၁၈	၄၂	အမျိုးသား၊ အမျိုးသမီးများတန်းတူအခွင့်အ ရေးရရှိမှုနှင့်မရရှိသည့်အ ကြောင်းအရင်းများ

<p>အမျိုးသား၊ အမျိုးသမီးများ၏ တနေ့တာလုပ်ငန်းသုံးသ ပ်မ (Men/Women ၈ timeline)</p>	<p>၂၆-၁-၂၀၁၆</p>	<p>အမျိုးသား၊ အမျိုးသမီးများ</p>	<p>၂၇</p>	<p>၁၈</p>	<p>၄၂</p>	<p>အမျိုးသား၊ အမျိုးသမီးများ၏တနေ့တာအလုပ် ချိန်နှင့်အားလပ်ချိန်များသုံးသပ် ချက်</p>
<p>အိမ်မက်ပြမြေပုံ ၉ (Dream Map)</p>	<p>၂၇-၁-၂၀၁၆</p>	<p>ကျေးရွာစီထောက် အဖွဲ့ကျေးရွာလူထု</p>	<p>၁၆</p>	<p>၁၅</p>	<p>၃၁</p>	<p>နောင်တချိန်ကျေးရွာတွင် ဖြစ်စေလိုသောအနာဂတ်မြင် ကွင်းများထည့်သွင်းရေးဆွဲခြင်း</p>
<p>ကျေးရွာသမိုင်းကြောင်း ၁၀ (village Histoy)</p>	<p>၂၇-၁-၂၀၁၆</p>	<p>ကျေးရွာစီထောက် အဖွဲ့ကျေးရွာလူထု</p>	<p>၁၆</p>	<p>၁၅</p>	<p>၃၁</p>	<p>ကျေးရွာဖြစ်ပေါ်လာပုံ သမိုင်းကြောင်း</p>







ကျေးရွာ၏ သဘာဝသယံဇာတ အရင်းအမြစ်နှင့် လူမှုရေးပြုမေပုံ ရေးဆွဲခြင်း

မြို့နယ် ...စေတနာ့စာ... ကျေးရွာအုပ်စု ...ပန်း...ကျေးရွာ ...ပ...ရွာ... ရက်စွဲ ၂.၆.၂၀၁၆



ပါဝင်ဆွေးနွေးသူ -  
 ကျား - ၂၄  
 မ - ၁၈

မှတ်တမ်းတင်သူ  
 ဒေါ်ချောစု (CF)



မကွေးတိုင်းဒေသကြီး၊ စေတုတ္ထကုမ္ပဏီနယ်၊ ပင်းဒေါ့ဘူအုပ်စု၊ ပင်းချောင်းကျေး  
ရွာ၊ သာကာသယံဇာတ အရင်းအမြစ်နှင့် လူမှုရေးဖွံ့ဖြိုးမှု ဘဏ်သက်သက်။

ရက်စွဲ - ၂၆-၁-၂၀၁၆

စာစီဆွေးနွေးချိန် - ၁:၀၀ နာရီ

ဖွဲ့စည်းချိန် - ၂:၀၀ နာရီ

အချိန် - ၁:၀၀ နာရီ

နေရာ - ကွာလည်စုရပ်ကွက်

ပင်းချောင်းကျေးရွာသည် မကွေးတိုင်းဒေသကြီး၊ စေတုတ္ထကုမ္ပဏီနယ်၊

ပင်းဒေါ့ဘူအုပ်စုအတွင်းတွင်တည်ရှိပါသည်။ အိမ်ထောင်စု (၃၉) အိမ် ဤဖွဲ့  
ဖွဲ့ရေး မှာ ကျား (၈၉)၊ မ (၉၂) ပေါင်း (၁၈၁) ယောက်ရှိပါသည်။

ပင်းချောင်းကျေးရွာသည် တောတောင်များ ပတ်ချာယုတ်တိုင်းများ  
ရှိပါသည်။ လယ်ရေသွင်းစနစ်ဖြင့်လဲ လယ်စိုက်ပျိုးကြပါသည်။ တောယာစိုက်  
ပျိုးခြင်းစနစ်ဖြင့်လဲ အသက်မွေးဝမ်းကျောင်း ဖြစ်ကြပါသည်။

ဘုန်းတော်ကြီးကျောင်းတစ်ကျောင်းရှိပြီး မုဒ္ဒာကာသာကို ယုံကြည်  
သက်ဝင် ကိုးကွယ်ကြပါသည်။

စာသင်ကျောင်းတစ်ကျောင်းရှိပြီး မူလတန်းပညာကို သင်ကြားပျက်  
ရှိပါသည်။ မူလတန်းတက်ပြီးသော ကျောင်းသားများသည် တစ်ဇွားရွာသို့သာ  
သွားရောက်ပညာသင်ကြား ကြပါသည်။

ဆောက်သုံးရေ ယူဆို့မှု အရေးဖြင့် စီမံခန့်ခွဲရေးအဖွဲ့ ဖွဲ့  
သုံးစွဲပျက်ရှိကြပါသည်။

ကျေးရွာ၏ ခြောက်သက်မှတ် ပင်းချောင်းမှာ ပတ်ချာယုတ် စီးဆင်း  
ပျက်ရှိပါသည်။

စီးပွားရေးအရေးဖြင့် လယ်ယာစိုက်ပျိုးရေးနှင့် တောယာစိုက်ပျိုး  
ရေးကို အဓိက အသက်မွေးဝမ်းကျောင်းလုပ်ငန်းအဖြစ် လုပ်ကိုင်ကြပါသည်။  
ဇယားအဖြစ်ချုပ်

ကျေးရွာ၏ တောတောင်ရေဖွဲ့သကာဝ်အရင်းအမြစ်နှင့် လူမှုရေးအရင်းအ  
မြစ်များကို သိရှိရပြီး လိုအပ်ချက်နှင့် ဖြည့်ဆည်းမှုများကို သိရှိရပါသည်။

ဦးဆောင်ဆွေးနွေးသူ - ဦးစံရွှေဖြူ၊ ဒေါ်မြလှစိန်၊ ဒေါ်ရီရွှေ၊

ပါဝင်ဆွေးနွေးသူ - ကျား (၂၄)၊ မ (၁၈)





မကွေးတိုင်းဒေသကြီး၊ စေတုတ္ထကုမ္ပဏီနယ်၊ ပန်းအိညှာအုပ်စု၊ ပင်းချောင်း  
ကျေးရွာ၏ ကုသိခွင့်ပြု ဖြူလွှဲခြင်း ရေးဆွဲခြင်း သုံးသပ်ချက်။

ရက်စွဲ - ၂၉-၁-၂၀၁၆  
စာစစ်ဆွေးနွေးချိန် - ၂:၀၀နာရီ  
ပြီးဆုံးချိန် - ၂:၃၀နာရီ  
ကြာချိန် - ၀:၃၀မိနစ်  
နေရာ - ကွဲလွဲမှုမရှိ  
ဆောင်

ပင်းချောင်းကျေးရွာ၏ ကုသိခွင့်ပြု ဖြူလွှဲခြင်းကို ရေးဆွဲခြင်းကြောင့်  
ဆို ကျေးရွာ၏ စိုက်ပျိုးရေး၊ မွေးမြူရေး၊ ကျွဲပန်းလှုပ်သား၊ ဘာသာရေးပွဲတော်၊  
ကုသိခွင့်၊ ဝင်ငွေ၊ ထွက်ငွေ တို့ကို ဆီ ဤရပြီး လျှပ်ဆောင်သည် လမ်းကို လည်းဆီ  
ရပါသည်။

စိုက်ပျိုးရေး အနေဖြင့် ပင်းချောင်းကျေးရွာတွင် တန်ခူးလတွင်  
လွှန်းရွှေ၊ ကဆုန်လတွင် ပေါင်းခုတ်၊ နယုန်လတွင် ဖြစ်ကျ ငါဆိုလနှင့် ငါခေါင်လ  
တွင် လယ်ထွက်ယက်ခြင်းဖြင့် ကောက်စိုက်ခြင်းဖြင့် အလွန်အလှုပ်ရှုပ်သော လဖြစ်ပါသည်။  
တော်သမားလတွင် ဖြစ်ကျခြင်း၊ သီတင်းကျွတ်၊ တန်ဆောင်မုန်း လတွင် ပေါင်းခုတ်  
ပေါင်းဆီ၊ လှုပ်ထိုး ဤပါသည်။ နတ်တော်လတွင် ပေါင်းဆီ၊ ဇူလိုင်လတွင် ပေါင်းဆီ၊  
တွဲလတွင် ပေါင်းခုတ်ခြင်းဖြင့် တောင်သူဦးစီးများအဖို့ အနားယူရသည် လဟူ၍  
မရှိပေ။

မွေးမြူရေး တွင် မရှိမဖြစ် လိုအပ်သော ကွဲ၊ နွား များကို ထွက်ယက်စိုက်  
ပျိုးကျက်တိုင် တိုင် မွေးမြူကြသည်။ ထိုကွဲဝက်များကို လည်း မွေးမြူကြပါ  
သည်။ ထိုသို့ မွေးမြူခြင်း နားဖြင့် (၁၂) ကုသိပုံမျှ နားဖြင့်သာ အလှုပ်ရှုပ်ပါ  
သည်။

ကျွဲပန်းလှုပ်သား များသည် စိုက်ပျိုးရေး လျှင်သော အချိန်များတွင်  
သာ အငှါးဖိုက်ကြရပါသည်။ တစ်ခွာ သော ဝင်ငွေ ဤမျှ အခွင့်အလမ်းနည်းပါး  
ပါသည်။

ဘာသာရေးပွဲတော်များ အနေဖြင့် တန်ခူးလတွင် ကတာရေသမားပွဲ  
တော်၊ ငါဆိုလနှင့် သီတင်းကျွတ်လအထိ ငါတွင်းကာလအတွင်း ကျေးရွာပွဲတော်များ  
ဖြင့် သီတင်းကျွတ်လတွင် ဆီစီးထွက် ပွဲတော်များ ဤပါသည်။

တၢ်ဆော့မုၢ်လၢတွဲ သၢင်ဇၞော်ပုၤဖျၢၣ်ပွဲၤ န့ၣ်တၢ်တၢ်ပတွဲတၢ်တၢ်  
သၢင်ဆွဲးတၢ်ပွဲၤတၢ် န့ၣ် တၢ်တၢ်တွဲလၢတွဲ တၢ်တၢ်ပွဲၤတၢ်ပွဲၤတၢ်ပွဲၤ  
ပွဲၤတၢ်ပွဲၤတၢ်ပွဲၤတၢ်ပွဲၤ

ကၢၤတၢ်တၢ်ပတွဲတၢ်ပတွဲ တၢ်တၢ်ပတွဲတၢ်ပတွဲ န့ၣ်တၢ်တၢ်ပတွဲတၢ်ပတွဲ  
မုၢ်ကၢၤတၢ်တၢ်ပတွဲတၢ်ပတွဲ တၢ်တၢ်ပတွဲတၢ်ပတွဲ တၢ်တၢ်ပတွဲတၢ်ပတွဲ  
ဆော့မုၢ်လၢတွဲ တၢ်တၢ်ပတွဲတၢ်ပတွဲ တၢ်တၢ်ပတွဲတၢ်ပတွဲ တၢ်တၢ်ပတွဲတၢ်ပတွဲ  
သၢင်ဆွဲးတၢ်ပွဲၤတၢ်ပွဲၤတၢ်ပွဲၤတၢ်ပွဲၤ တၢ်တၢ်ပတွဲတၢ်ပတွဲ တၢ်တၢ်ပတွဲတၢ်ပတွဲ  
တၢ်တၢ်ပတွဲတၢ်ပတွဲ တၢ်တၢ်ပတွဲတၢ်ပတွဲ တၢ်တၢ်ပတွဲတၢ်ပတွဲ တၢ်တၢ်ပတွဲတၢ်ပတွဲ  
တၢ်တၢ်ပတွဲတၢ်ပတွဲ တၢ်တၢ်ပတွဲတၢ်ပတွဲ တၢ်တၢ်ပတွဲတၢ်ပတွဲ တၢ်တၢ်ပတွဲတၢ်ပတွဲ

တၢ်ဆော့မုၢ်လၢတွဲ

တၢ်ဆော့မုၢ်လၢတွဲတၢ်ပတွဲတၢ်ပတွဲ တၢ်တၢ်ပတွဲတၢ်ပတွဲ တၢ်တၢ်ပတွဲတၢ်ပတွဲ  
တၢ်တၢ်ပတွဲတၢ်ပတွဲ တၢ်တၢ်ပတွဲတၢ်ပတွဲ တၢ်တၢ်ပတွဲတၢ်ပတွဲ တၢ်တၢ်ပတွဲတၢ်ပတွဲ  
တၢ်တၢ်ပတွဲတၢ်ပတွဲ တၢ်တၢ်ပတွဲတၢ်ပတွဲ တၢ်တၢ်ပတွဲတၢ်ပတွဲ တၢ်တၢ်ပတွဲတၢ်ပတွဲ

တၢ်ဆော့မုၢ်လၢတွဲ - တၢ်ဆော့မုၢ်လၢတွဲ၊ တၢ်ဆော့မုၢ်လၢတွဲ၊ တၢ်ဆော့မုၢ်လၢတွဲ

တၢ်ဆော့မုၢ်လၢတွဲ - ကၢၤ(၁၆)၊ ၁၆ (၁၅)









အမျိုးသား၊ အမျိုးသမီးတစ်နေ့တာကလုပ်ချိန်လစာ

ရက်စွဲ ...၂.၆.၂၀၁၆

အချိန်	အမျိုးသမီး တစ်နေ့တာ လုပ်ဆောင်ချက်
၁:၀၀	ကလေး နှိုင်းစိုက်၊ အနှိုး ပျံ့ပေး
၂:၀၀	ဒိုင်စက်အနား ပျော့သည်။
၃:၀၀	ကလေး ဖုတ်စင်သည်
၄:၀၀	ဝတ်စား၊ ဝတ်စားချက်ပြုတ်သည်။
၅:၀၀	ရေခပ်သည်၊ ဝတ်စား ဖြေပေးသည်။
၆:၀၀	အမေအိုဒိုင်ကလေး ဝတ်စား ရွေးချယ်
၇:၀၀	ပျံ့ပေး ခွင့်သို့ ခွာသည်။
၈:၀၀	— " —
၉:၀၀	— " —
၁၀:၀၀	ဒိုင်စက်၊ ဝတ်စား ချက်
၁၁:၀၀	အမေအိုဒိုင်ကလေး ကို ရေချိုးပေး
၁၂:၀၀	ဝတ်စား ဖြေ၊ ဝတ်စား ချက်
၁၃:၀၀	ကလေး ကျောင်းပို့
၁၄:၀၀	ပျံ့ပေး ခွင့်သို့ အပူပေးသည်။
၁၅:၀၀	— " —
၁၆:၀၀	ဒိုင်စက်၊ ဝတ်စား ချက်
၁၇:၀၀	ရေချိုး၊ အဝတ်ချွတ်
၁၈:၀၀	အမေအိုဒိုင်ကလေး ဝတ်စား ရွေး
၁၉:၀၀	ဝတ်စား ဖြေ၊ ဝတ်စား ချက်
၂၀:၀၀	ကလေး များ အား စာဖတ်ပေးသည်။
၂၁:၀၀	ခွာကုတ် ထုတ်ပြု
၂၂:၀၀	ဒိုင်စက် ဖြေ၊ ကလေး အား သိပ်
၂၃:၀၀	ဒိုင်စက် အနား ပျော့သည်။
၂၄:၀၀	— " —

အချိန်	အမျိုးသား တစ်နေ့တာ လုပ်ဆောင်ချက်
၁:၀၀	ဒိုင်စက်အနား ပျော့သည်။
၂:၀၀	— " —
၃:၀၀	— " —
၄:၀၀	— " —
၅:၀၀	ဝတ်စား စား သည် (မနက်စောစော)
၆:၀၀	အပူပေး ခွာသည်။
၇:၀၀	— " —
၈:၀၀	— " —
၉:၀၀	— " —
၁၀:၀၀	— " —
၁၁:၀၀	ဒိုင်စက်၊ ရေချိုး
၁၂:၀၀	ဝတ်စား စား
၁၃:၀၀	အနား ပျော့
၁၄:၀၀	ပျံ့ပေး ခွင့်သို့ အပူပေး ခွာသည်။
၁၅:၀၀	— " —
၁၆:၀၀	— " —
၁၇:၀၀	ညွှန်ကုတ်၊ ဒိုင်စက်
၁၈:၀၀	ရေချိုး၊ အနား ပျော့
၁၉:၀၀	ဝတ်စား စား
၂၀:၀၀	ခွာကုတ် ထုတ်ပြု
၂၁:၀၀	ခွာကုတ် ချက် ထုတ်ပြုသည်။
၂၂:၀၀	ဒိုင်စက် အနား ပျော့သည်။
၂၃:၀၀	— " —
၂၄:၀၀	— " —

မှတ်တမ်းတင်သူ

ဦးထွန်းမြတ်ကျော်(CCF)





ပင်ကူအိမ် သုံးသပ်ခြင်း ( Cobweb )

အမျိုးသမီး အဖွဲ့ / အမျိုးသား အဖွဲ့

ရက်စွဲ ၂၀၁၆.၁၁.၂၀

— ကျား  
- - - - - မ

အလုပ်အကိုင်  
အခွင့်အလမ်း

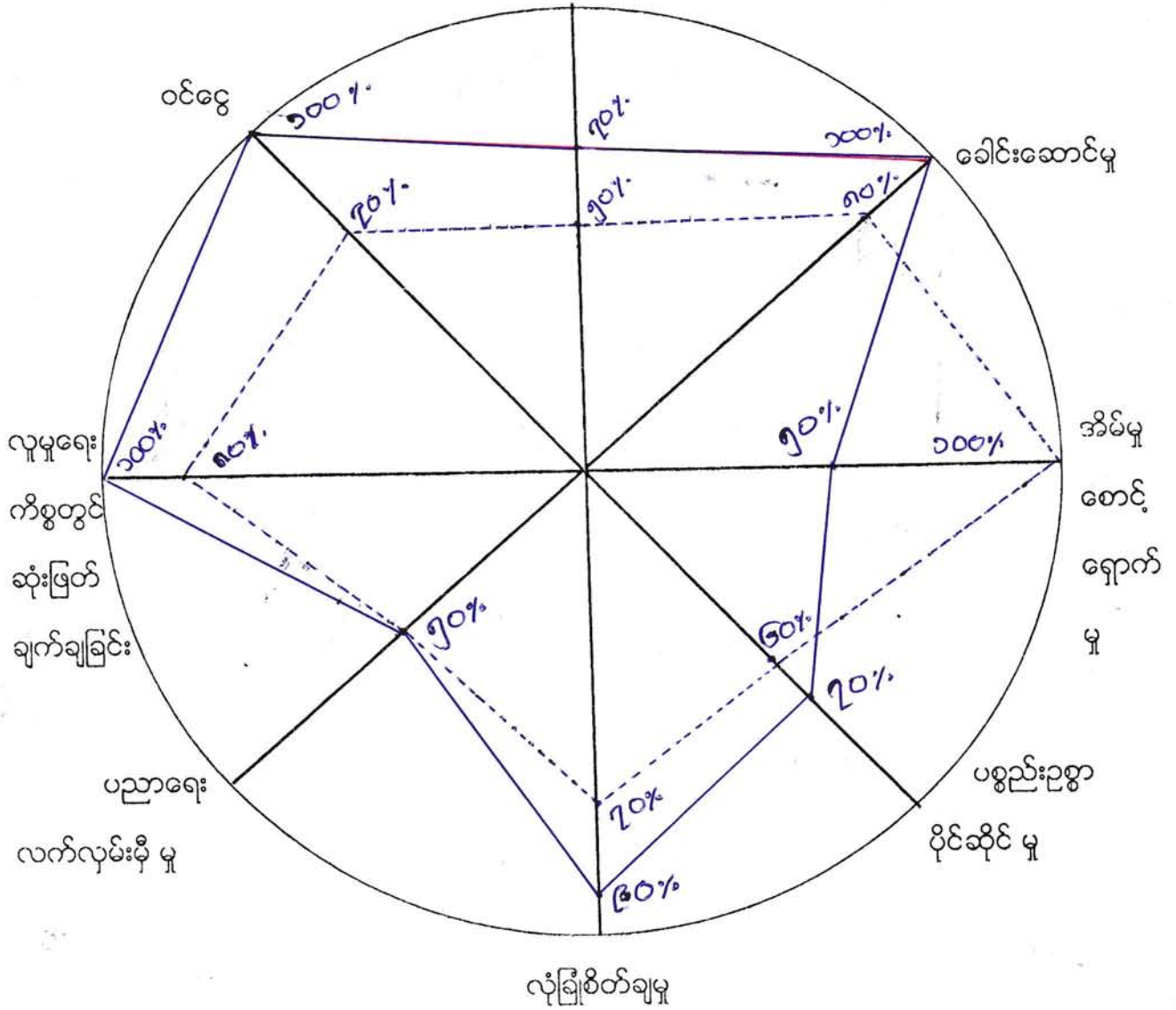



မကွေးတိုင်းဒေသကြီး၊ စေတတက္ကသိုလ်၊ ပုဂံ၊ အိန္ဒိယာလုပ်စု၊ ပင်းချောင်း  
ကျေးရွာ၏ အမျိုးသား၊ အမျိုးသမီး ကလေး ပဉ္စမမြောက်အိမ်ထောင်ဖွဲ့သည့်သက်  
ရက် - ၂၆-၁-၂၀၁၆

စတင်ဆွေးနွေးချိန် - ၂:၃၀ နာရီ  
ပြီးဆုံးချိန် - ၃:၀၀ နာရီ  
ထောင့်ချိန် - ၀:၃၀ မိနစ်  
နေရာ - ဂွာလယ်စုရပ်  
ဆောင်

ပင်းချောင်းကျေးရွာ၏ အမျိုးသား၊ အမျိုးသမီး ကလေးကို ပဉ္စမမြောက်

အိမ်ထောင်ဖွဲ့သည့် သုံး သပ်ကတွင် ၁) အလုပ်အကိုင်အခွင့်အလမ်း၊ ၂) ခေါင်းဆောင်  
မှု၊ ၃) အိမ်မှုစာရိတ္တကိစ္စ၊ ၄) ပစ္စည်းညွှန်ပေးမှု၊ ၅) ယုံကြည်စိတ်ချမှု၊  
၆) ယုတ်ကျေးလက်ပျမ်းမီမှု၊ ၇) လူမှုကျေးဇူးကိစ္စများတွင် ဆုံးဖြတ်ချက်ချခြင်း၊  
၈) ဝေဖန်မှု ဂုဏ်ထူးဆောင်တို့ ပါဝင်ပါသည်။

အလုပ်အကိုင်အခွင့်အလမ်း

ပင်းချောင်းကျေးရွာ၏ အလုပ်အကိုင်အခွင့်အလမ်း သဘာဝမှာ ကာတွင်

ကုန်ချိန်အရပ်အရပ်ဖြင့် ကျား (၇၀%)၊ မ (၅၀%) ရှိပါသည်။ ကွာခြားမှုကြောင့် အမျိုး  
သမီးများသည် အမျိုးသားများထက် အခွင့်အလမ်းနည်းပါးသောကြောင့် ဖြစ်ပေါ်  
ကျေးရွာများတွင် ကာယအလုပ်အကိုင်ဖြင့် လုပ်ဆောင်ရသော လုပ်ငန်းများသာ ပေါ်  
သောကြောင့်ဖြစ်သည်။

ခေါင်းဆောင်မှု

ခေါင်းဆောင်မှုတွင် ကျား (၁၀၀%)၊ မ (၈၀%) သာရှိပါသည်။

အမျိုးသားများ ခေါင်းဆောင်သည်မှာ အဆင့်မြင့်သော ဖြစ်ရန် ကျင့်သုံး  
ရန် ဖြစ်သည်။ အမျိုးသမီးများမှာ အိမ်မှုကိစ္စလုပ်ငန်းများတွင် ပါဝင်  
ဆောင်ရွက်ရသောကြောင့် ဖြစ်သည်။

အိမ်မှုစာရိတ္တကျောက်မှု

အိမ်မှုစာရိတ္တကျောက်မှုတွင် အမျိုးသမီး(၁၀၀%) နှင့် အမျိုးသား (၅၀%) သာရှိပါသည်။ အမျိုးသမီးများမှာ အိမ်မှုကိစ္စလုပ်ငန်း မှန်သမျှတွင် အမျိုးသား ဆုံး ပါဝင်ဆောင်ရွက်ကြပြီး အမျိုးသားများမှာ မိသားစုစားဝတ်ရေး ကျေးအတွက် လုပ်ငန်းများ လုပ်ဆောင်ရသောကြောင့် အိမ်မှုကိစ္စလုပ်ငန်းများတွင် ပါဝင်နိုင်ရေး နှုတ်ပါသည်။

ပစ္စည်းဥစ္စာပိုင်ဆိုင်မှု

ပစ္စည်းဥစ္စာပိုင်ဆိုင်မှုတွင် ကျား(၇၀%)၊ မ(၃၀%) ရှိပါသည်။ အမျိုးသားများသည် အမျိုးသမီးများထက် ပစ္စည်းဥစ္စာပိုင်ဆိုင်မှု ပိုမိုရရှိကြောင်း သိရှိရပါသည်။ ပစ္စည်းဥစ္စာပိုင်ဆိုင်မှုတွင် တစ်ကွာနှင့်တစ်ကွာ တူညီမှု မရှိဘဲ ကွာလေးကို လိုက်၍ ကွဲပြားကြပါသည်။

လုံခြုံစိတ်ချမှု

လုံခြုံစိတ်ချမှုတွင် အမျိုးသားများမှာ (၉၀%)၊ ကျား အမျိုးသမီးများမှာ (၇၀%) ရှိပါသည်။ အမျိုးသမီးများအနေဖြင့် တစ်ယောက်ထဲ သွားလာရာတွင် အဆင်မပြေနိုင်ကြပေ။ နိုင်ငံခြားသို့ ချက်ပြောဆိုကြပါသည်။

ပညာရေးယက်ပွားခြင်း

ပညာရေးယက်ပွားခြင်းတွင် ပညာရေးစုစုပေါင်း ဦးစားပေးရေးစာအုပ် ဖြစ်သောကြောင့် အမျိုးသမီး၊ အမျိုးသားမရွေးပဲ တစ်ကွာတူ အမျိုးသား(၅၀%) နှင့် အမျိုးသမီး(၅၀%) ရှိပါသည်။

လူမှုရေးကိစ္စတွင် ဆုံးဖြတ်ချက်ချခြင်း

လူမှုရေးကိစ္စလုပ်ငန်းများတွင် ဆုံးဖြတ်ချက်ချရာတွင် အမျိုးသား(၁၀၀%) နှင့် အမျိုးသမီး(၈၀%) ရှိပါသည်။ ယနေ့ခေတ်တွင်မူ ဆုံးဖြတ်ချက်ချသော ရှေးကုန်များတွင် အမျိုးသမီးများ ပါဝင်ခွင့် ရှိသောကြောင့် သိရှိရပါသည်။



ဝဇ္ဇာ

ဝဇ္ဇာဂုဏ်တို့တွင် အမျိုးသား (၁၀၀%) နှင့် အမျိုးသမီး (၇၀%) တို့ပါ  
သည်။ ဉာဏ်လုပ်ငန်းတွင် အမျိုးသား၊ အမျိုးသမီး တိုင်းတူ ဝဇ္ဇာဝင်စာအရည်၊ က  
ယလုပ်ငန်းတွင်မူ အမျိုးသား များပိုမို၍ ဝဇ္ဇာဂုဏ်ပါသည်။ ကျေးဇူးများတွင်  
မူ ကယလုပ်ငန်းများသာ များစွာဝေရာတွင် အမျိုးသမီး များမှာ ဝဇ္ဇာရည်၊ စား  
ခြင်းဖြစ်သည်။

ပြဿနာအချက်ချင်း

အမျိုးသား၊ အမျိုးသမီးတို့၏ ကဏ္ဍပါဝင်မှုကို ရာခိုင်နှုန်း နှင့်  
သက်တမ်းကြားဖြည့် ပါဝင်နိုင်သည်။ ခွဲခြားဆောင်ရွက်မှုများကို သိရှိရပြီး နွာ  
ခြားချက်များကို ပြန်လည် ပြန်လည် စစ်ဆေးလိုအပ်ကြောင်း သိရှိရပါသည်။

ဦးဆောင်ဆွေးနွေးသူ - ဦးအိန်၊ ဦးစိုးသူ၊ ဒေါ်ပိဝေ၊ ဒေါ်စိုစွေး  
ပါဝင်ဆွေးနွေးသူ - ကျား(၂၄)၊ မ(၁၈)

ဥစ္စာနေအဆင့် ခွဲခြားမှု စံနမူနာပုံစံ

မြို့နယ် ... ကျေးရွာအုပ်စု ... ကျေးရွာ ... ရက်စွဲ ...

အကြောင်းအရာ	ချမ်းသာ	အလယ်အလတ်	နွမ်းပါး
နေအိမ်အခြေအနေ	သွပ်မိုး၊ ပျဉ်ခင်း၊ ပျဉ်ကာ	သစ်ဒဂိုင်၊ သက္ကပတ်မိုး၊ ဝါ၊ ခင်း၊ ပါးကာ	ငါးဒဂိုင်
စက်ပစ္စည်းပိုင်ဆိုင်မှု	စပါးစက်၊ ဒေါက်ချုပ်စက်၊ ဆိုင်ကယ်၊ အသံဆိုင်	ဒေါက်ချုပ်စက်	-
လယ်ယာမြေပိုင်ဆိုင်မှု	၅-ဧက	၁-ဧက	-
ကျွဲ၊ နွား ပိုင်ဆိုင်မှု	၁၀-ကောင်	၄-ကောင်	-
တနှစ်ပျမ်းမျှဝင်ငွေ	၃၀ သိန်း	၂၀- သိန်း	၁၅- သိန်း
စားနပ်ရိက္ခာဖူလုံမှု	၁- ဖြစ်စေ	၆- ဝေစေ	၁- ဝေစေ
စုစုပေါင်းအိမ်ထောင်စု	၁၀ နေရာ	၁၂ နေရာ	၁၇ နေရာ



စဉ်	ချမ်းသာ	အလယ်အလတ်	နွမ်းပါး
၁	ဦးဖိုးအိတ်	ဦးစိုးသူ	ဒေါ်စန်းဇွေ
၂	ဦးလှဝင်း	ဦးစံရွှေမင်း	ဦးပိန်ကျော်
၃	ဦးဝတ္တနားမေ	ဦးစိုးဝင်း	ဦးအောင်သန်း
၄	ဦးချစ်ခိုင်	ဦးသာဇွန်	ဦးဖေဝင်း
၅	ဦးမောင်	ဦးမောင်ကျော်	ဦးဝတ္တနားကျော်
၆	ဦးပေါက်စ	ဦးမောင်ကျော်	ဦးသာ
၇	ဦးကျော်ဝင်း	ဦးဝတ္တနားရွှေ	ဦးပိန်
၈	ဦးမောင်ရွှေ	ဦးမောင်မှို	ဦးတင်အောင်
၉	ဦးကျော်မောင်	ဦးကျော်မောင်	ဦးဖြူ
၁၀	ဦးအောင်	ဦးတင်	ဦးကျော်သိန်း
၁၁		ဦးစိုးကျော်	ဦးသာဒွန်း
၁၂		ဒေါ်ဇော်	ဦးအောင်သန်းကြီး
၁၃			ဒေါ်မယ်
၁၄			ဦးဥာဏ်ဖေ
၁၅			ဦးဝတ္တနားအောင်
၁၆			ဦးရွှေဝင်း
၁၇			ဒေါ်မယ်ဇော်







ආගමන  
සමාජ සේවක  
සුඛයා පුද්ගල  
ආයතන  
මග

ආගමන  
සමාජ සේවක  
සුඛයා පුද්ගල  
ආයතන  
මග

ආගමන  
සමාජ සේවක  
සුඛයා පුද්ගල  
ආයතන  
මග

ආගමන  
සමාජ සේවක  
සුඛයා පුද්ගල  
ආයතන  
මග

ආගමන  
සමාජ සේවක  
සුඛයා පුද්ගල  
ආයතන  
මග

ආගමන සමාජ සේවක සුඛයා පුද්ගල ආයතන මග

where

ආගමන සමාජ සේවක

why

සුඛයා පුද්ගල

when

who



မကွေးတိုင်းဒေသကြီး၊ အေဘူထွကုမ္ပဏီနယ်၊ ပင်းအိဥာအုယံ၊ ပင်းချောင်းကျေးရွာ  
၏ စာသင်ကျောင်းဆောင်အုပ်စုမင်းခြင်္သေ့ကျောင်းကြေးခြင်္သေ့ပြဿနာသစ်မင်ကျေးရွာ  
ခြင်္သေ့ သုံးသပ်ချက်။

ရက်စွဲ ၂၇-၁-၂၀၁၆  
စာသင်ဆွေးနွေးချိန် - ၃:၀၀ နာရီ  
ဇွဲချိန် - ၃:၄၅ နာရီ  
ကြာချိန် - ၀:၄၅ မိနစ်  
နေရာ - ဂွာပယ်စုရပ်  
ဆောင်

ပင်းချောင်းကျေးရွာ၏ ပြဿနာသစ်မင်ကို ကျေးရွာအစုအဝေး ဖြစ်ပေါ်စေရန် ဖြစ်ပေါ်  
လာသော အကြောင်းတရားများကို သိရှိရပြီး အကြောင်းတရားကြောင့်  
အကျိုးတရားများ ဖြစ်ပေါ်ခံစားမှုကို သိရှိရပါသည်။

ပြဿနာတစ်ခုကို အကြောင်းပြုရာဝယ် ပင်းချောင်းကျေးရွာ၏ စာသင်  
ကျောင်းဆောင် ကျောင်းကြေးခြင်္သေ့ကို အကြောင်းပြုခဲ့ပါသည်။ ပြဿနာဖြစ်ပေါ်ရခြင်း၏  
အကြောင်းတရားများမှာ - စာသင်ကျောင်းအဖွဲ့ဝင်ကလေးများဖြင့် ဟိုဒေသဒေသများတွင်  
ခြင်း၊ အရည်အသွေးမကောင်းခြင်း၊ လူဦးရေတိုးတက်လာသောကြောင့် နေရာကျပ်စွာ  
ကျပ်ငွေမရှိခြင်း စသော အကြောင်းတရားများကြောင့်ဖြစ်သည်။

ထို့အကြောင်းတရားများကြောင့် အကျိုးတရားများ ဖြစ်ထွန်းလာရာဝယ်  
စာသင်ကျောင်းနေရာ ကျပ်စွာကြေးခြင်္သေ့ အသံများ ဆူညံနေခြင်း၊ စာသင်ကျောင်းမပိုင်  
ညာခြင်း၊ ဂျပကားထစ်များ ဆွဲနိုင်ခြင်း၊ စာသင်ကြားရာတွင် စိတ်အဆွေးအယုတ်ဖြစ်  
ဖို့ပညာရေး နှောင့်နှေးခြင်း စသော အကျိုးတရားများ ခံစားရရှိစေပါသည်။

ပြဿနာဖြေရှင်းရန် နည်းလမ်းများမှာ ကျပ်ငွေရှာဖွေရန်၊ ကျေးရွာလူ  
ထုမှ များပေါင်းပါဝင်လုပ်ဆောင်ရန်၊ အရည်အသွေးကောင်းမွန်သော ပစ္စည်းများထား  
လုပ်နေရာ အသုံးပြုရန်၊ လုပ်ငန်းထိန်းသိမ်းရေး စစ်ဆေးမှုများ ဆောင်ရွက်ခြင်း နှင့်  
ချိန်ညှိတပြေညီမှုများကို ပြုပြင်ရန်တို့ဖြစ်ပါသည်။

ပြဿနာအဖွဲ့ချုပ်

ပြဿနာတစ်ခု၏ ဖြစ်ပေါ်ရသော အကြောင်းတရားများကို ခွဲခြမ်းစိတ်ဖြာ  
သိရှိရပြီး အကျိုးတရားများ ဖြစ်ထွန်းမှုကို ပါသိရှိရပြီး နည်းလမ်းများပါရှိပါသည်။

ဦးဆောင်ဆွေးနွေးသူ - ဦးကျော်သိန်း၊ ဦးစံရွှေဖြူ၊ ဒေါ်မာလာဇွယ်

ပါဝင်ဆွေးနွေးသူ - ကျား(၁၆)၊ မ(၁၅)

အမျိုးသား အဖွဲ့

- ၁။ ပင်းချောင်း -> လုံးကြီး ဒဂုံစုချင်း ဆက်စာမိ-
- ၂။ ဆေးပေးခန်း
- ၃။ ဆိုလာမီး
- ၄။ မျှလွန်ကျောင်း
- ၅။ ကျောင်းခြံစည်းရိုး
- ၆။ ကျောင်းဆောင်သစ်တိုးချဲ့ခြင်း
- ၇။ စာကြည့်တိုက်
- ၈။ ကျေးဇူးတင်
- ၉။ မီးသတ်စက်ကိရိယာ
- ၁၀။ မွေးမြူရေးဒဏ်ခံရသူများ ဝေပေးရန်
- ၁၁။ စာအုပ်တိုက်
- ၁၂။ လုပ်ငန်းခွင်ကျန်းမာရေးစောင့်ရှောက်ရေးအဖွဲ့

အမျိုးသမီး အဖွဲ့

- ၁။ ပင်းချောင်း -> လုံးကြီး ဒဂုံစုချင်း ဆက်စာမိ-
- ၂။ ဆေးပေးခန်း
- ၃။ ဆိုလာမီး
- ၄။ ကျောင်းခြံစည်းရိုး
- ၅။ ကျောင်းဆောင်သစ်တိုးချဲ့ခြင်း
- ၆။ စာကြည့်တိုက်
- ၇။ ငှက်အိမ်တိုးချဲ့ခြင်း
- ၈။ ကျောင်းကျန်းမာရေး
- ၉။ ဒဏ်ခံရသူများ ဝေပေးရန်
- ၁၀။ မျှလွန်ကျောင်း



လုပ်ငန်းလိုအပ်ချက်များ ဖော်ထုတ်ခြင်း

ရက်စွဲ 24.12.2016

အမျိုးသား အဖွဲ့

- ၁။ ပင်းချောင်း => ယိုးကြီးရွာချင်းဆက်စာမိတ်
- ၂။ အင်ဂျင်မီးလင်းရေးလုပ်ငန်း
- ၃။ ကျောင်းခြံစည်းရိုးကာရံခြင်းလုပ်ငန်း
- ၄။ ရွာအဝင်လမ်းဖြူဖြူခြင်းလုပ်ငန်း
- ၅။ ရေပေးဝေရေးလုပ်ငန်း
- ၆။ စာကြည့်တိုက်ဆောက်လုပ်ခြင်းလုပ်ငန်း
- ၇။ ဆေးပေးခန်း

- ၁။
- ၂။

အမျိုးသမီး အဖွဲ့

- ၁။ ရွာချင်းဆက်စာမိတ် | ပင်းချောင်း -> ယိုးကြီး
- ၂။ ကျောင်းခြံစည်းရိုးကာရံခြင်းလုပ်ငန်း
- ၃။ ဆိုလာမီးလင်းရေး
- ၄။ စာကြည့်တိုက်ဆောက်လုပ်ခြင်းလုပ်ငန်း
- ၅။ ဆေးပေးခန်း

- ၆။
- ၇။
- ၈။
- ၉။

လုပ်ငန်းဦးစားပေးအလိုက် နှိုင်းယှဉ်ဇယား

ရက်စွဲ ၂၇/၁၂/၂၀၁၆

	ဒုတိယအဆင့် အထက်အဆင့်	ဆေးပေး ခန်း	ဆိုင်ကွက် လမ်းမ	ကျောက် ခြံအဆင့် ရိုး	ကျောက် ဆောင်တို ခန်း	စာကြည့် တိုက်	ကျောက် ဆောင်
ဒုတိယအဆင့် အထက်အဆင့်	၆	ဒုတိယအဆင့် အထက်အဆင့်	ဒုတိယ အဆင့်အထက် လမ်းမ	ဒုတိယအဆင့် အထက်အဆင့်	ဒုတိယအဆင့် အထက်အဆင့်	ဒုတိယအဆင့် အထက်အဆင့်	ဒုတိယအဆင့် အထက်အဆင့်
ဆေးပေး ခန်း	၅		ဆေးပေး ခန်း	ဆေးပေး ခန်း	ဆေးပေး ခန်း	ဆေးပေး ခန်း	ဆေးပေး ခန်း
ဆိုင်ကွက် လမ်းမ	၄			ဆိုင်ကွက် လမ်းမ	ဆိုင်ကွက် လမ်းမ	ဆိုင်ကွက် လမ်းမ	ဆိုင်ကွက် လမ်းမ
ကျောက် ခြံအဆင့် ရိုး	၃				ကျောက် ခြံအဆင့် ရိုး	ကျောက် ခြံအဆင့် ရိုး	ကျောက် ခြံအဆင့် ရိုး
ကျောက် ဆောင်တို ခန်း	၂					ကျောက် ဆောင်တို ခန်း	ကျောက် ဆောင်တို ခန်း
စာကြည့် တိုက်	၁						စာကြည့် တိုက်
ကျောက် ဆောင်	၀						

မှတ်တမ်းတင်သူ

ဦးလှိုင်အောင်ကျော် (CA)



လုပ်ငန်းဦးစားပေးအလိုက် နှိုင်းယှဉ်ဇယား

ရက်စွဲ ၂၀၁၆/၁၇/၂၀၁၆

	ရွာချင်း ဆက်သွယ်	ဆိုင်ခန်း	အင်ဂျင်နီယာ လမ်းရေး	ကျောင်းခြံ စည်းရုံးမှု ရုံးခြံ	စာကြည့် တိုက်	ရေပေးစနစ် ရေး	ရွာဝင်လမ်း
ရွာချင်း ဆက်သွယ်		ရွာချင်း ဆက်သွယ်	ရွာချင်းဆက် သွယ်	ရွာချင်းဆက် သွယ်	ရွာချင်းဆက် သွယ်	ရွာချင်းဆက် သွယ်	ရွာချင်းဆက် သွယ်
ဆိုင်ခန်း			အင်ဂျင်နီယာ လမ်းရေး	ကျောင်းခြံ စည်းရုံးမှု ရုံးခြံ	ဆိုင်ခန်း	ဆိုင်ခန်း	ရွာအဝင် လမ်းဖြူခြင်း ခြံ
အင်ဂျင်နီယာ လမ်းရေး				အင်ဂျင်နီယာ လမ်းရေး	အင်ဂျင်နီယာ လမ်းရေး	အင်ဂျင်နီယာ လမ်းရေး	အင်ဂျင်နီယာ လမ်းရေး
ကျောင်းခြံ စည်းရုံးမှု ရုံးခြံ					ကျောင်းခြံ စည်းရုံးမှု ရုံးခြံ	ကျောင်းခြံ စည်းရုံးမှု ရုံးခြံ	ကျောင်းခြံ စည်းရုံးမှု ရုံးခြံ
စာကြည့် တိုက်						ရေပေးစနစ် ရေး	ရွာဝင်လမ်း ဖြူခြင်း
ရေပေးစနစ် ရေး							ရွာဝင်လမ်း ဖြူခြင်း
ရွာဝင်လမ်း ဖြူခြင်း							

မှတ်တမ်းတင်သူ



(ကျေးဇူးတင်ကျော်)

ကျေးဇူးတင်ကျော်

ကျေးဇူးလူမှုရေး အထောက်အပံ့ဆိုင်ရာ အခက်အခဲများအပေါ် ခန့်မှန်း ငွေကြေး တွက်ချက်မှုဇယား

ရက်စွဲ ၂၀၁၆

စဉ်	ဦးစားပေး ဖြေရှင်း ရမည့် အခက်အခဲ	ဖြေရှင်းနည်း	လိုအပ်သော ဘဏ္ဍာငွေ ပမာဏ	ဆောင်ရွက်မည့် ကာလ	တာဝန်ခံမည့် အဖွဲ့	မှတ်ချက်
၁။	စာသင်ကျောင်း အိုးမပါးပျက်စီးခြင်း	စာသင်ကျောင်း အောက်ဖျားခြင်း	၁၅၀၀၀၀၀၀	၂၀၁၆	ပုဂံဗဟိုဖွဲ့စီမံကိန်း	
၂။	အုပ်စုချင်းဆက်လမ်းမကောင်းခြင်း	အုပ်စုချင်းဆက်လမ်းဖွဲ့ခြင်း	၁၂၀၀၀၀၀၀	၂၀၁၆	ပုဂံဗဟိုဖွဲ့စီမံကိန်း	
၃။	ကျင်းဆေးရေးအဖွဲ့အား ခွင့်ပြုချက်ပေးခြင်း	ဆေးပေးခန်း	၅၀၀၀၀၀၀	-	ပုဂံဗဟိုဖွဲ့စီမံကိန်း	
၄။	မီးအလင်းရောင် ဂရုတစိုက်ခြင်း	ဆိုလာဇီလင်းရောင်	-	-	ပုဂံဗဟိုဖွဲ့စီမံကိန်း	
၅။	ကျောင်းခြေခင်း၊ လှံခြေ မထူခြင်း	ခြေခင်း၊ လှံခြေ	-	-	ပုဂံဗဟိုဖွဲ့စီမံကိန်း	
၆။	ကျေးရွာအုပ်စု ရေတိုက်စားခြင်း	ရေကန်ချင်း	-	-	ပုဂံဗဟိုဖွဲ့စီမံကိန်း	
၇။						
၈။						
၉။						
၁၀။						

ပါဝင်ဆွေးနွေးသူ

မှတ်တမ်းတင်သူ

ကျား - ၁၂၆

ဒေါ်ချော့ (CF)

မ - ၈၅



ရွာလူမှုရေး အဆောက်အဦးဆိုင်ရာ အခက်အခဲများအပေါ် ခန့်မှန်း ငွေကြေး တွက်ချက်မှုဇယား

ရက်စွဲ ၂၄/၁၂/၂၀၁၆

စဉ်	ဦးစားပေး ဖြေရှင်းရမည့် အခက်အခဲ	ဖြေရှင်းနည်း	လိုအပ်သော ဘဏ္ဍာငွေ ပမာဏ	ဆောင်ရွက်မည့် ကာလ	တာဝန်ခံမည့် အဖွဲ့	မှတ်ချက်
၁။	ဥာချင်းဆက်သွယ်ရေး ဖြေရှင်းခြင်း	ဥာချင်းဆက်သွယ်ရေး ဖြေရှင်းခြင်း	၃၀၀၀၀၀၀	၂၀၁၇	လူထုမဟိန်	
၂။	မီးအန္တရာယ် ကာကွယ်ရေး ဖြေရှင်းခြင်း	မီးအန္တရာယ် ကာကွယ်ရေး ဖြေရှင်းခြင်း	၆၀၀၀၀၀၀	၂၀၁၇	လူထုမဟိန်	
၃။	ကျောင်းခြံဆောက်လုပ်ရေး ဖြေရှင်းခြင်း	ကျောင်းခြံ ဆောက်လုပ်ရေး ဖြေရှင်းခြင်း	-	-	လူထုမဟိန်	
၄။	စာပေမဟာဂူတည်ထောင်ရေး ဖြေရှင်းခြင်း	စာပေမဟာဂူ တည်ထောင်ရေး ဖြေရှင်းခြင်း	-	-	လူထုမဟိန်	
၅။	နေအိမ်ဆောက်လုပ်ရေး ဖြေရှင်းခြင်း	နေအိမ်ဆောက်လုပ်ရေး ဖြေရှင်းခြင်း	-	-	လူထုမဟိန်	
၆။	မိုးအခါ နယ်လှေစာတိုက်ဖွဲ့စည်းခြင်း	မိုးအခါ နယ်လှေစာတိုက်ဖွဲ့စည်းခြင်း	-	-	လူထုမဟိန်	
၇။						
၈။						
၉။						
၁၀။						

ဆိုင်ဆွေးနွေးသူ -

ရက်စွဲ -

မှတ်တမ်းတင်သူ

  
ဦးထွန်းမြတ်ကျော်

လူထုမဟိန်

မကွေးတိုင်းဒေသကြီး၊ စတုတ္ထကျေးရွာများ၊ ဗဟိုအဖွဲ့အစည်းများ၊ ဗဟိုအဖွဲ့အစည်းများ၊  
 ၂၀၁၆ခုနှစ် ဦးစားပေးလုပ်ငန်း အကျဉ်းချုပ်အစည်းအဝေး

ရက်စွဲ - ၁၉ - ၂ - ၂၀၁၆

စဉ်	လုပ်ငန်းအမျိုးအစား	ဦးစားပေးအကူအညီ
၁။	စာသင်ကျောင်းဆောင်ရွက်ပေးခြင်း	ပထမဦးစားပေး
၂။	အုပ်ချုပ်ရေးအဖွဲ့အစည်းဖွဲ့စည်းခြင်း	ဒုတိယဦးစားပေး
၃။	ဆေးပေးခင်း	တတိယဦးစားပေး
၄။	အိမ်ထောင်ရေး	စတုတ္ထဦးစားပေး
၅။	ကျောင်းခြံဆောက်လုပ်ခြင်း	ပဉ္စမဦးစားပေး
၆။	အထွေထွေအဖွဲ့	ဆဋ္ဌမဦးစားပေး
၇။	ရေကန်ဆောက်လုပ်ခြင်း	သတ္တမဦးစားပေး

မှတ်တမ်းတင်သူ

ဒေါ်အေးစု (CF)



ကျေးရွာအုပ်စု ဖွဲ့စည်းရေး အထောက်အကူပြုကော်မတီ ဖွဲ့စည်းပုံ

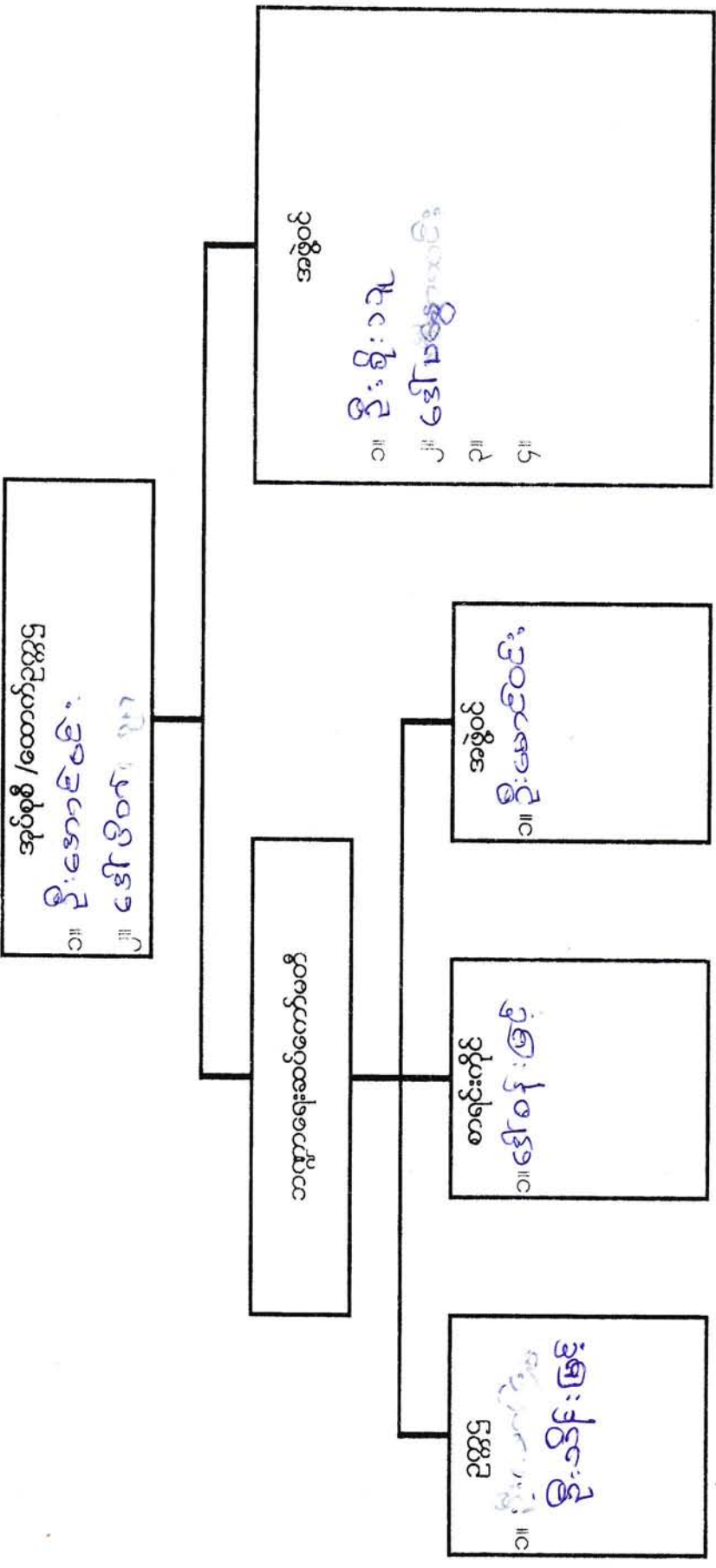





ကျေးရွာအုပ်စု ဖွဲ့စည်းရေး အထောက်အကူပြုလက်မှတ် ဖွဲ့စည်းပုံ

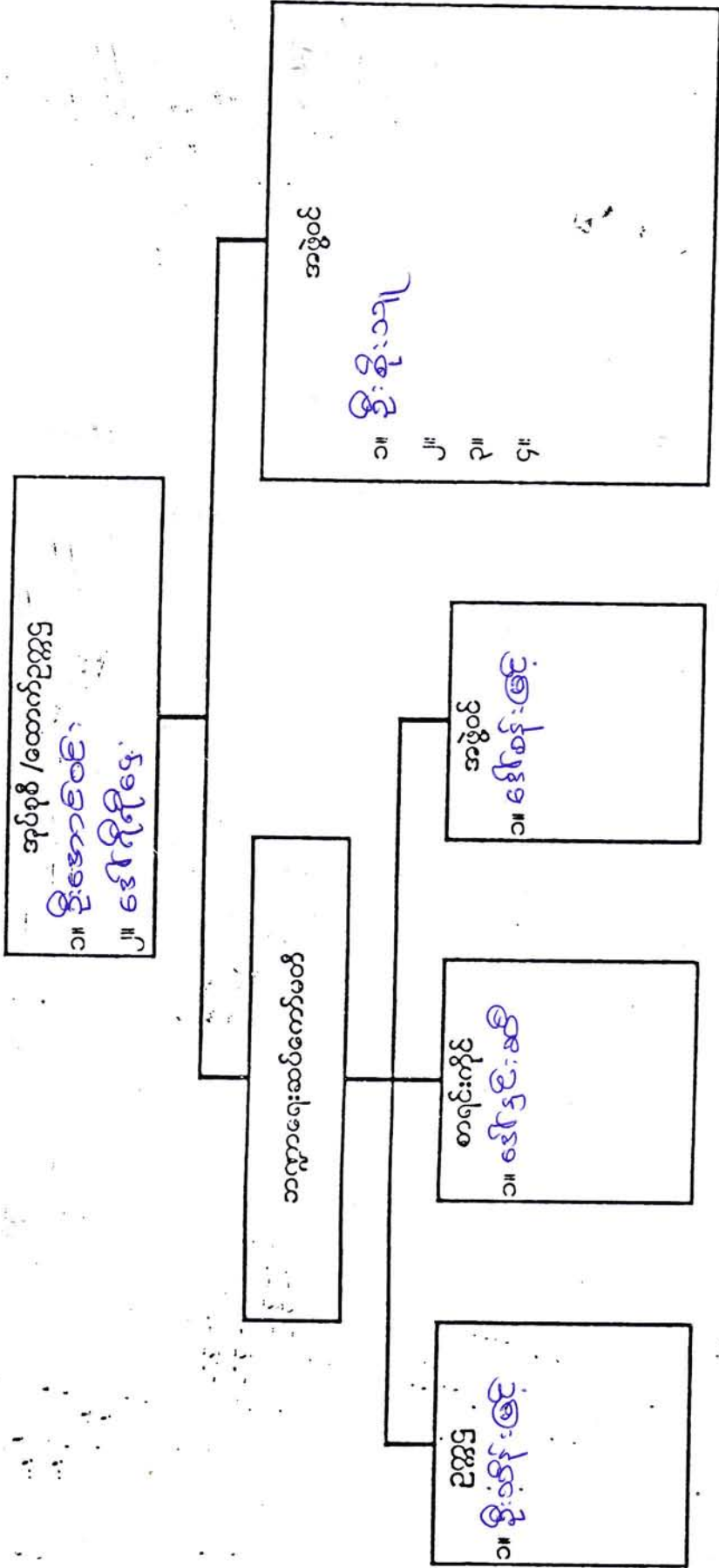

ကျေးရွာဖွံ့ဖြိုးရေး အထောက်အကူပြုကော်မတီ ဖွဲ့စည်းပုံ

ကျေးရွာဖွံ့ဖြိုးရေး အထောက်အကူပြုကော်မတီ ဥက္ကဋ္ဌ  
 ၁။ ဦးသိန်းမင်း  
 ၂။ ဒေါ်ခင်အေး

ဝယ်ယူရေးဆောင်ကော်မတီ  
 ခေါင်းဆောင် - ဦးစိုးကျော်  
 မှတ်တမ်းထိမ်း - ဒေါ်ခင်အေး  
 အဖွဲ့ဝင် - ဦးကျော်စန်း

စောင့်ကြည့်ကြီးကြပ်ရေးဆောင်ကော်မတီ  
 ၁။ ဦးရွှေဝင်း  
 ၂။ ဒေါ်ခင်အေး  
 ၃။ ဒေါ်ခင်အေး

လည်ပတ်ထိန်းသိမ်းရေးဆောင်ကော်မတီ  
 ၁။ ဦးစိုးကျော်  
 ၂။ ဒေါ်ခင်အေး  
 ၃။ ဒေါ်ခင်အေး

ကျေးရွာစေတနာ့ဝန်ထမ်း  
 ၁။ ဦးကျော်စန်း  
 ၂။ ဒေါ်ခင်အေး

ကျေးရွာသယံဇာတရေးစာရေး  
 ၁။ ဦးကျော်စန်း

အကြံပြုဖြေရှင်းရေးကော်မတီ  
 ၁။ ဦးကျော်စန်း  
 ၂။ ဒေါ်ခင်အေး



ပင်းချောင်းကျေးရွာ၏ ကျေးရွာလက်စွဲစာအုပ်ပြုလုပ်ခြင်း  
မှတ်တမ်းဓာတ်ပုံများ

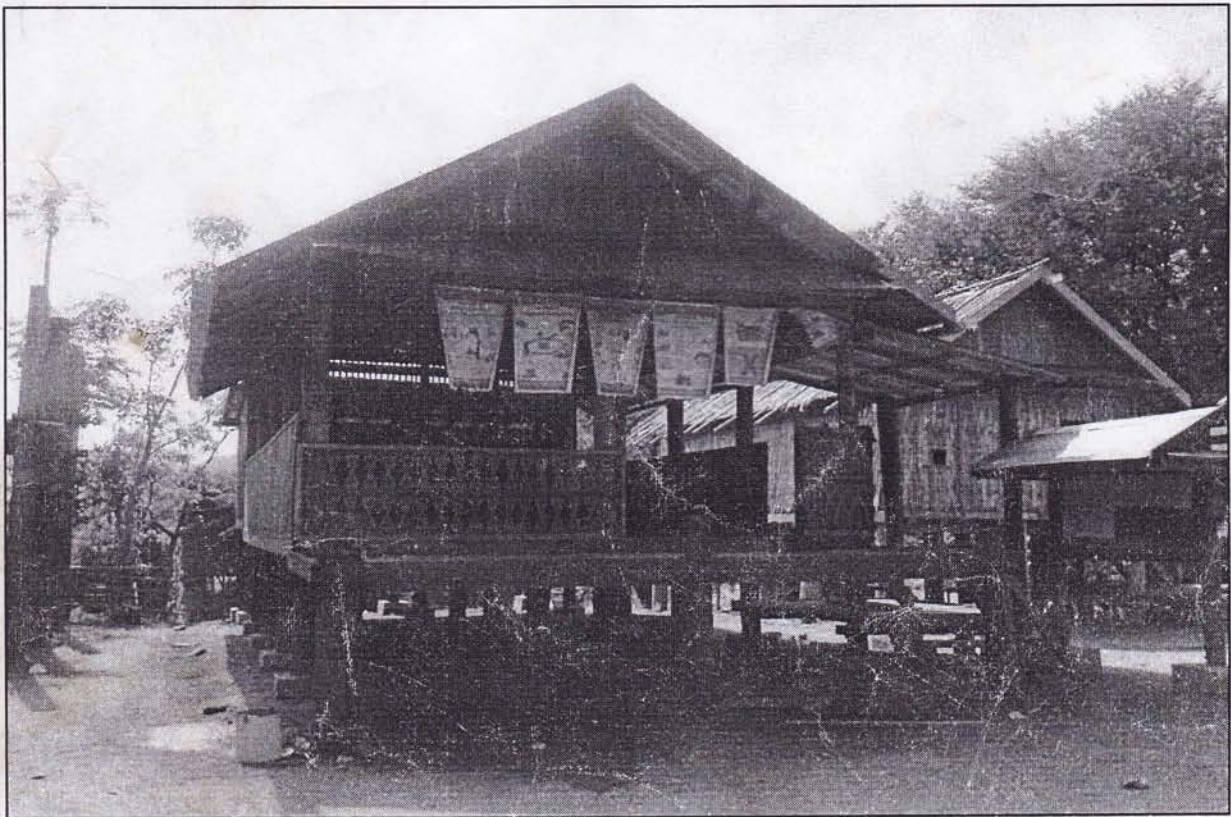



ပင်းချောင်းကျေးရွာ၊ ကျေးရွာဖွံ့ဖြိုးရေးအစီအစဉ်ဆောင်ရွက်မှုမှတ်တမ်းဓာတ်ပုံများ





ပုံစံစ-၁ ကျေးရွာအခြေခံအချက်အလက်များ (Form PC 1)

လမ်းညွှန်ချက်/ကျေးရွာတစ်ရွာသို့ ပထမဆုံးမိတ်ဆက်ခရီးသွားရောက်သောအခါ လူထုစည်းရုံးရေးမှူးသည် ကျေးရွာခေါင်းဆောင်များအားကျေးရွာအချက်အလက်များကိုမေတ္တာရပ်ခံ၍ တောင်းခံရသည်။ ဤအချက်အလက်များကိုစီမံကိန်းမိတ်ဆက်အစည်းဝေးမတိုင်မီတောင်းခံရမည်။ စီမံကိန်းမိတ်ဆက်အစည်းဝေးတွင် လူထုစည်းရုံးရေးမှူးသည် ဤအချက်အလက်များအားစစ်ဆေးပီးမှန်ကန်အောင် ပြုလုပ်ရမည်။ ပြီးနောက်တွင် လူထုစည်းရုံးရေးမှူးမှ သတင်းအချက်အလက်ထံသို့ Tablets မှတစ်ဆင့် ဖြည့်သွင်းရမည်။

ကျေးရွာအုပ်ချုပ်ရေးမှူးအမည် ကျေးရွာအုပ်ချုပ်ရေးမှူး၏ ဖုန်းနံပါတ်	ကျေးရွာအုပ်ချုပ်ရေးမှူး၏ ဖုန်းနံပါတ်	လူထုစည်းရုံးရေးမှူး၏ အမည် ခေါ်စော့ခ
မြည်နယ်တိုင်းဒေသကြီး မကွေး	မြို့နယ် စော့ခ	ကျေးရွာအုပ်စု ပင်းစိုဠာ

က. လူဦးရေ

လူမျိုးစု	အိမ်ထောင်စုအရေအတွက်	ကိုးကွယ်သည့်ဘာသာ	အိမ်ထောင်စုအရေအတွက်
လူမျိုးစု (၁) - ချဉ်း	၃၉	ဘာသာ(၁) - ဗုဒ္ဓ	၃၉
လူမျိုးစု (၂) -		ဘာသာ(၂) -	
လူမျိုးစုရော -		ဘာသာရော -	

	အမျိုးသား(အရေအတွက်)	အမျိုးသမီး(အရေအတွက်)
လူဦးရေ	၈၉	၉၂
အိမ်ထောင်ဦးစီး	၃၅	၄

(ခ) လက်လှမ်းမီအသုံးပြုနိုင်သည့် အဆောက်အအုံများ

စာသင်ကျောင်း	အမှတ် ခြံပေါ	ကျန်းမာရေး	အမှတ် ခြံပေါ	ဘာသာရေးအဆောက် အအုံ	အမှတ် ခြံပေါ
အထက်တန်းကျောင်း	<input type="checkbox"/>	ဆေးရုံ	<input type="checkbox"/>	စေတီ	<input type="checkbox"/>
အလယ်တန်းကျောင်း	<input type="checkbox"/>	ကျန်းမာရေးဌာန	<input type="checkbox"/>	ဘုန်းကြီးကျောင်း	<input checked="" type="checkbox"/>
မူလတန်းကျောင်း	<input checked="" type="checkbox"/>	ကျန်းမာရေးဌာနခွဲ	<input type="checkbox"/>	ဟိန္ဒူဘုရားကျောင်း	<input type="checkbox"/>
မူကြိုကျောင်း	<input type="checkbox"/>	ဆေးပေးခန်း	<input type="checkbox"/>	ခရစ်ယာန်ကျောင်း	<input type="checkbox"/>
အခြား	<input type="checkbox"/>	အခြား	<input type="checkbox"/>	ဗလီ	<input type="checkbox"/>
				အခြား	<input type="checkbox"/>
မှတ်ချက်		မှတ်ချက်		မှတ်ချက်	

(ဂ) ကျွမ်းကျင်သူများမှတ်တမ်း ၊ ကျေးရွာတွင်နေထိုင်သော သို့မဟုတ် တခြားရွာမှလာရောက်သော ကျွမ်းကျင်သူများ

(၁) စာသင်ကျောင်း			(၂) ကျန်းမာရေး			(၃) လက်မှုပညာရှင်		
	ရွာတွင်နေထိုင်သူ	အခြားရွာမှလာသူ		ရွာတွင်နေထိုင်သူ	အခြားရွာမှလာသူ		ရွာတွင်နေထိုင်သူ	အခြားရွာမှလာသူ
မူလတန်းပြဆရာဆရာမ	<input type="checkbox"/>	<input checked="" type="checkbox"/>	ဆရာဝန်	<input type="checkbox"/>	<input type="checkbox"/>	လက်သမား	<input type="checkbox"/>	<input type="checkbox"/>
အထက်တန်းပြဆရာဆရာမ	<input type="checkbox"/>	<input type="checkbox"/>	လက်ထောက်ကျန်းမာရေးမှူး	<input type="checkbox"/>	<input type="checkbox"/>	ပန်းရံ	<input type="checkbox"/>	<input type="checkbox"/>
အလက်တန်းပြဆရာဆရာမ	<input type="checkbox"/>	<input type="checkbox"/>	အမျိုးသမီးကျန်းမာရေးဆရာမ	<input type="checkbox"/>	<input type="checkbox"/>	လှုပ်စစ်ဆိုင်ရာ	<input type="checkbox"/>	<input type="checkbox"/>





မူကြိုဆရာ၊ဆရာမ အခြား	<input type="checkbox"/>	<input type="checkbox"/>	အရံသားဖွား ပြည်သူ့ကျန်းမာရေးလုပ်သား (၁)/(၂)	<input type="checkbox"/>	<input type="checkbox"/>	ရေပိုက်သွယ်သူ စက်ပြင်ဆရာ	<input type="checkbox"/>	<input type="checkbox"/>
မှတ်ချက်			မှတ်ချက်			မှတ်ချက်		

(ဃ) ကျေးရွာသို့ ရောက်ရှိနိုင်သည့်လမ်းအခြေအနေ /ကျေးရွာတစ်ရွာသည် ၎င်း၏ကျေးရွာအုပ်စုနှင့် ဆက်သွယ်ထားသော လမ်းအခြေအနေ(အောက်ပါတို့ကိုပိုင်းပါ)

ကျောက်ကြမ်းလမ်း:                      ကတ္တရာလမ်း:                      ကွန်ကရစ်လမ်း:                      မော်တော်ဆိုင်ကယ်လမ်း:  
 ကျောက်ခင်းလမ်း:                      မြေသားလမ်း:                       လူသွားလမ်း:                       အခြား: \_\_\_\_\_

(င) ကျေးရွာဖွံ့ဖြိုးမှုစီမံချက်

(၁) လူထုဗဟိုပြုစီမံကိန်းမစတင်မီ ဤကျေးရွာတွင်ကျေးရွာဖွံ့ဖြိုးမှု စီမံချက်ရှိခဲ့ပါသလား? ပိုင်းပါ  
 ရှိပါသည်/မရှိပါ/မသိပါ                       ရှိပါသည်/မရှိပါ/မသိပါ

(၂) ရှိခဲ့ပါလျှင် ဤစီမံချက်ကို မည်သည့် ခုနှစ်တွင်ပြင်ဆင်ခဲ့ပါသနည်း?                      နှစ် ၂၀၁၁/မသိပါ

(၃) ဤစီမံချက်ကို မြို့နယ်မှအတည်ပြုခဲ့ပါသလား?                       ပြုခဲ့ပါသည်/မပြုခဲ့ပါ /မသိပါ

(စ) ခရီးအကွာအဝေး

(၁) ဤကျေးရွာ၏ဗဟိုမှ၎င်းကျေးရွာအုပ်စု၏ဗဟိုအထိခရီးမိုင်မည်မျှကွာဝေးသနည်း?                      မိုင် ၂.၅၀/မသိပါ

(၂) ဤကျေးရွာမှ ၎င်းကျေးရွာအုပ်စုဗဟိုအထိသွားလာရာတွင်ကြာမြင့်သည့်အချိန်  
 ခြောက်သွေ့ရာသီတွင်ကြာချိန် ၄၅ မိနစ် ထော်လာဂျီ/မော်တော်ဆိုင်ကယ်/ခြေလျှင်/လား/မော်တော်ဘုတ်/  
 မိုးရာသီတွင်ကြာချိန် ၁ နာရီ ထော်လာဂျီ/မော်တော်ဆိုင်ကယ်/ခြေလျှင်/လား/မော်တော်ဘုတ်/  
 အခြား: ၆၆ မိနစ် စသည်တို့ဖြင့်သွားလျှင်ကြာမြင့်သည့်အချိန်  
 အခြား: ၆၆ မိနစ် စသည်တို့ဖြင့်သွားလျှင်ကြာမြင့်သည့်အချိန်

(ဆ) ပတ်ဝန်းကျင်ဆိုင်ရာသဘာဝဘေးအန္တရာယ် -

ဤကျေးရွာတွင်ကြေးခြင်းကဲ့သို့ သဘာဝဘေးအန္တရာယ်ကျရောက်ဖူးခြင်းရှိပါသလား။  
 မရှိပါ                       ရှိပါသည်                      ရှိလျှင်ဖော်ပြပါ- ၂၀၀၈.၂.၂၀၀၉ - ၂၀၁၀ - ၇၇၆.၆၆

(ဇ) ကျေးရွာတွင် ဖွဲ့စည်းထားသော အဖွဲ့အစည်းများ

လူထုဗဟိုပြုစီမံကိန်းမတိုင်မီ ဤကျေးရွာတွင် ကျေးရွာဖွံ့ဖြိုးရေးအတွက် အစိုးရ(သို့)ရွာသားများကိုယ်တိုင်(သို့) စီမံကိန်းတစ်ခုခုမှ ဖွဲ့စည်းထားသည့် အဖွဲ့အစည်းများရှိပါသလား။

on Save the children  
 \_\_\_\_\_  
 \_\_\_\_\_

ကျေးရွာခေါင်းဆောင်

အမည် ဦးကျော်စိန်

လက်မှတ် [Signature] နေ့စွဲ ၂၆.၁.၂၀၁၆

လူထုစည်းရုံးရေးမှူး

အမည် စင်စီစော

လက်မှတ် [Signature] နေ့စွဲ ၂၆.၁.၂၀၁၆





လူထုဗဟိုပြု စီမံကိန်း

ပုံစံ - စ - ၁ ကျေးရွာအခြေခံအချက်အလက်များ (Form PC 1)

လမ်းညွှန်ချက်။ ကျေးရွာတစ်ရွာသို့ ပထမဆုံးမိတ်ဆက်ခရီး သွားရောက်သောအခါ လူထုစည်းရုံးရေးမှူးသည် ကျေးရွာ ခေါင်းဆောင်များအား ကျေးရွာအချက်အလက်များကို မေတ္တာရပ်ခံ၍ တောင်းခံရသည်။ ဤအချက်အလက်များကို စီမံကိန်း မိတ်ဆက်အစည်းဝေးမတိုင်မီတောင်းခံရမည်။ စီမံကိန်းမိတ်ဆက်အစည်းဝေးတွင် လူထုစည်းရုံးရေးမှူးသည် ဤအချက်အလက် များအား စစ်ဆေးပြီး မှန်ကန်အောင်ပြုလုပ်ရမည်။ ပြီးနောက်တွင် လူထုစည်းရုံးရေးမှူးမှ သတင်းအချက်အလက်ထံသို့ Tablets မှ တဆင့် ဖြည့်သွင်းရမည်။

ကျေးရွာအုပ်ချုပ်ရေးမှူး အမည် ဦးခင်မိုးမြင့်	ကျေးရွာအုပ်ချုပ်ရေးမှူး၏ ဖုန်းနံပါတ်	လူထုစည်းရုံးရေးမှူး၏ အမည် ဦးထွန်းမြတ်ကျော်
ပြည်နယ်/တိုင်းဒေသကြီး မကွေး	မြို့နယ်/မြို့နယ်အုပ်စု မြို့နယ်မြေထွက် ၇၇	ကျေးရွာအုပ်စု ပန်းတိုက် ၂၃၃
		ကျေးရွာ ပန်းတိုက်

က။ လူဦးရေ

လူမျိုးစု	အိမ်ထောင်စုအရေအတွက်	ကိုးကွယ်သည့်ဘာသာ	အိမ်ထောင်စုအရေအတွက်
လူမျိုးစု (၁) ချင်း	၃၉	ဘာသာ (၁) ဗုဒ္ဓ	၃၉
လူမျိုးစု (၂) -----		ဘာသာ (၂) -----	
လူမျိုးစု (၃) -----		ဘာသာ (၃) -----	
လူမျိုးစုရော -----		ဘာသာရော -----	
	အရေအတွက်		
မသန်စွမ်းသူများ	(က) ၄ (ခ) ၁		
သက်ကြီးရွယ်အိုများ (၆၅ နှစ် နှင့် အထက်)	(က) ၈ (ခ) ၄		
စစ်ဘေးရှောင်			

	အမျိုးသား (အရေအတွက်)	အမျိုးသမီး (အရေအတွက်)
လူဦးရေ		
လူမျိုးစု (၁) ချင်း	၈၉	၉၀
လူမျိုးစု (၂) -----		
လူမျိုးစု (၃) -----		
အိမ်ထောင်ဦးစီး	၃၅	၄

(ခ) အခြေခံအဆောက်အအုံ အသုံးအဆောင်များ

စာသင်ကျောင်း	အမှတ် ခြစ်ပါ	ကျန်းမာရေး	အမှတ် ခြစ်ပါ	ဘာသာရေး အဆောက် အအုံများ	အမှတ် ခြစ်ပါ
အထက်တန်းကျောင်း	<input type="checkbox"/>	ဆေးရုံ	<input type="checkbox"/>	စေတီ	<input type="checkbox"/>
အလယ်တန်းကျောင်း	<input type="checkbox"/>	ကျန်းမာရေးဌာန	<input type="checkbox"/>	ဘုန်းကြီးကျောင်း	<input checked="" type="checkbox"/>
မူလတန်းကျောင်း	<input checked="" type="checkbox"/>	ကျန်းမာရေးဌာနခွဲ	<input type="checkbox"/>	ဟိန္ဒူဘုရားကျောင်း	<input type="checkbox"/>
မူကြိုကျောင်း	<input type="checkbox"/>	ဆေးပေးခန်း	<input type="checkbox"/>	ခရစ်ယာန်ကျောင်း	<input type="checkbox"/>
အခြား	<input type="checkbox"/>	အခြား	<input type="checkbox"/>	ဗလီ	<input type="checkbox"/>
				အခြား	<input type="checkbox"/>
မှတ်ချက်		မှတ်ချက်		မှတ်ချက်	



လူထုဗဟိုပြု စီမံကိန်း

(ဂ) ကျွမ်းကျင်သူများမှတ်တမ်း (ကျေးရွာတွင်နေထိုင်သော သို့မဟုတ် တခြားရွာမှလာရောက်သော ကျွမ်းကျင်သူများ)

(၁) စာသင်ကျောင်း			(၂) ကျန်းမာရေး			(၃) လက်မှုပညာရှင်		
	ရွာတွင်နေထိုင်သူ	အခြားရွာမှလာသူ		ရွာတွင်နေထိုင်သူ	အခြားရွာမှလာသူ		ရွာတွင်နေထိုင်သူ	အခြားရွာမှလာသူ
မူလတန်းပြဆရာ/မ	<input type="checkbox"/>	<input checked="" type="checkbox"/>	ဆရာဝန်	<input type="checkbox"/>	<input type="checkbox"/>	လက်သမား	<input checked="" type="checkbox"/>	<input type="checkbox"/>
အထက်တန်းပြဆရာ/မ	<input type="checkbox"/>	<input type="checkbox"/>	လက်ထောက်ကျန်းမာရေးမှူး	<input type="checkbox"/>	<input type="checkbox"/>	ပန်းရံ	<input type="checkbox"/>	<input type="checkbox"/>
အလယ်တန်းပြဆရာ/မ	<input type="checkbox"/>	<input type="checkbox"/>	အမျိုးသမီးကျန်းမာရေးဆရာမ	<input type="checkbox"/>	<input type="checkbox"/>	လျှပ်စစ်ကျွမ်းကျင်ပီးသမား	<input type="checkbox"/>	<input type="checkbox"/>
မူကြိုဆရာ/မ	<input type="checkbox"/>	<input type="checkbox"/>	သားဖွားဆရာမ	<input type="checkbox"/>	<input type="checkbox"/>	ရေပိုက်သွယ်သူ	<input type="checkbox"/>	<input type="checkbox"/>
အခြား	<input type="checkbox"/>	<input type="checkbox"/>	ပြည်သူ့ကျန်းမာရေးလုပ်သား	<input type="checkbox"/>	<input type="checkbox"/>	စက်ပြင်ဆရာ	<input type="checkbox"/>	<input type="checkbox"/>
မှတ်ချက်			မှတ်ချက်			မှတ်ချက်		

(ဃ) ကျေးရွာသို့ ရောက်ရှိနိုင်သည့် လမ်းအခြေအနေ /ကျေးရွာတစ်ရွာသည် ၎င်း၏ ကျေးရွာအုပ်စုနှင့် ဆက်သွယ်ထားသော လမ်းအခြေအနေ (အောက်ပါတို့ကိုဝိုင်းပါ)

ကျောက်ကြမ်းလမ်း: \_\_\_\_\_ ကတ္တရာလမ်း: \_\_\_\_\_ ကွန်ကရစ်လမ်း: \_\_\_\_\_ မော်တော်ဆိုင်ကယ်လမ်း: \_\_\_\_\_  
 ကျောက်ခင်းလမ်း: \_\_\_\_\_ မြေသားလမ်း: \_\_\_\_\_ လူသွားလမ်း: \_\_\_\_\_ အခြား: \_\_\_\_\_

(င) ကျေးရွာဖွံ့ဖြိုးမှုစီမံချက်

(၁) လူထုဗဟိုပြုစီမံကိန်းမစတင်မီ ဤကျေးရွာတွင်ကျေးရွာဖွံ့ဖြိုးမှု စီမံချက်ရှိခဲ့ပါသလား? ရှိပါသည် / မရှိပါ / မသိပါ  
 (၂) ရှိခဲ့ပါလျှင် ဤစီမံချက်ကို မည်သည့် ခုနှစ်တွင်ပြင်ဆင်ခဲ့ပါသနည်း? နှစ် ၂၀၂၁ / မသိပါ  
 (၃) ဤစီမံချက်ကို မြို့နယ်မှအတည်ပြုခဲ့ပါသလား? ပြုခဲ့ပါသည် / မပြုခဲ့ပါ / မသိပါ

(စ) ခရီးအကွာအဝေး

(၁) ဤကျေးရွာ၏ဗဟိုမှ ၎င်းကျေးရွာအုပ်စု၏ဗဟိုအထိ ခရီးမိုင်မည်မျှကွာဝေးသနည်း? ၂.၅ မိုင် / မသိပါ  
 (၂) ဤကျေးရွာမှ ၎င်းကျေးရွာအုပ်စုဗဟိုအထိ သွားလာရာတွင်ကြာမြင့်သည့်အချိန်။  
 ခြောက်သွေ့ရာသီတွင်ကြာချိန် ၄၅ မိနစ် ----- ထော်လာရီ/မော်တော်ဆိုင်ကယ်/ခြေလျှင်/လား/မော်တော်ဘုတ်/  
 အခြား: \_\_\_\_\_  
 မိုးရာသီတွင်ကြာချိန် ၁၅ မိနစ် ----- ထော်လာရီ/မော်တော်ဆိုင်ကယ်/ခြေလျှင်/လား/မော်တော်ဘုတ်/  
 အခြား: \_\_\_\_\_

(ဆ) ပတ်ဝန်းကျင်ဆိုင်ရာ သဘာဝဘေးအန္တရာယ်

ဤကျေးရွာတွင် ရေကြီးခြင်းကဲ့သို့ သဘာဝဘေးအန္တရာယ်ကျရောက်ဖူးခြင်း ရှိပါသလား။  
 မရှိပါ  ရှိပါသည် ရှိလျှင်ဖော်ပြပါ ၂၀၀၈၊ ၂၀၀၉၊ ၂၀၂၀၊ ၂၀၂၁၊ ၂၀၂၂၊ ၂၀၂၃၊ ၂၀၂၄ ရေကြီးခြင်း

(ဇ) ကျေးရွာတွင် ဖွဲ့စည်းထားသော အဖွဲ့အစည်းများ

လူထုဗဟိုပြုစီမံကိန်းမတိုင်မီ ဤကျေးရွာတွင် ကျေးရွာဖွံ့ဖြိုးရေးအတွက် အစိုးရ (သို့) ရွာသားများကိုယ်တိုင် (သို့) စီမံကိန်းတစ်ခုခုမှ ဖွဲ့စည်းထားသည့် အဖွဲ့အစည်းများရှိပါသလား။





(၁) Save The Children

(၂) -----

လူထုဗဟိုပြု စီမံကိန်း

ကျေးရွာခေါင်းဆောင်

အမည် ဦးခင်စွေဖြူ

လက်မှတ် ~~\_\_\_\_\_~~ နေ့စွဲ ၂၄.၁၂.၂၀၁၉

လူထုစည်းရုံးရေးမှူး

အမည် ဦးထွန်းထွန်းကျော်

လက်မှတ် ~~\_\_\_\_\_~~ နေ့စွဲ ၂၄.၁၂.၂၀၁၉





၆.၃။ ဘဏ္ဍာရေးကုန်ကျမှု လျာထားအစီအစဉ် ရေးဆွဲခြင်း	၁၆-၃-၂၀၀၈	၁၆-၃-၂၀၀၈	၁၀	၇	၁၇	မျဉ်း
၆.၄။ ပြင်/ထိန်းအစီအစဉ် ရေးဆွဲခြင်း	၁၆-၃-၂၀၀၈	၁၆-၃-၂၀၀၈	၁၀	၇	၁၇	မျဉ်း
၇. စီမံကိန်းလုပ်ငန်းခွဲ တိုးတက်မှု စောင့်ကြည့် လစဉ်အစည်းအဝေး	မရှိ	မရှိ	မရှိ	မရှိ	မရှိ	မရှိ
၇.၁။ အစည်းအဝေး ပထမအကြိမ်	၁၉-၄-၂၀၀၈	၁၉-၄-၂၀၀၈	၁၅	၂၀	၃၅	မျဉ်း
၇.၂။ အစည်းအဝေး ဒုတိယအကြိမ်	၂၅-၆-၂၀၀၈	၂၅-၆-၂၀၀၈	၁၀	၂၁	၃၁	မျဉ်း
၇.၃။ အစည်းအဝေး တတိယအကြိမ်	၂၃-၇-၂၀၀၈	၂၃-၇-၂၀၀၈	၁၅	၂၀	၃၅	မျဉ်း
၈. စီမံကိန်းလုပ်ငန်းခွဲ အပြီးသတ်စစ်ဆေးခြင်း အစည်းအဝေး	၂၀-၈-၂၀၀၈	၂၀-၈-၂၀၀၈	၁၀	၇	၁၇	မျဉ်း
၉. လူထုစစ်ဆေးပွဲအစည်းအဝေး	၁၆-၉-၂၀၀၈	၁၆-၉-၂၀၀၈	၂၂	၂၂	၄၄	မျဉ်း



ပုံစံ - ၈ - ၂ - စီမံကိန်းစက်ဝန်းအချိန်ဇယား (PC 2)

လမ်းညွှန်ချက်၊ သက်ဆိုင်ရာလူထုစည်းရုံးရေးမှူး/လက်ထောက်နည်းပညာနည်းပညာများမှ စီမံကိန်းစက်ဝန်းအဆင့်တစ်ခုစီပြီးစီးတိုင်း ကျေးရွာနှင့် ကျေးရွာအုပ်စုအတွက် ဤပုံစံကို ဖြည့်သွင်းရမည်။

စည်းရုံးရေးမှူး/ဝန်ထမ်း အမည် ဦးထွန်းမြတ်ကျော်

နေ့စွဲ ၂၄.၀၂.၂၀၁၆ စက်ဝန်းအားအမှတ်ခြစ်ပါ  စက်ဝန်း(၁)  စက်ဝန်း(၂)  စက်ဝန်း(၃)

ပြည်နယ်/တိုင်း မကွေး မြို့နယ် ကျေးရွာအုပ်စု မင်းဒီးဒီး ကျေးရွာ မင်းဒီးဒီး

စီမံကိန်းဆောင်ရွက်မှုအဆင့်များ	နေ့စွဲ		အစည်းအဝေးတွင်တက်ရောက်သူအရေအတွက်			
	စတင်သည့်နေ့	ပြီးဆုံးသည့်နေ့	အမျိုးသားအရေအတွက်	အမျိုးသမီးအရေအတွက်	အိမ်ထောင်စုအရေအတွက်	လူမျိုးစုတက်ရောက်သူအရေအတွက်နှင့် လူမျိုးစုအမည်
၁။ ကျေးရွာစီမံကိန်း မိတ်ဆက်အစည်းအဝေး	၂၄.၀၂.၂၀၁၆	၂၄.၀၂.၂၀၁၆	၂၂	၁၃	၃၅	ချင်း
၂။ ကျေးရွာဖွံ့ဖြိုးရေး စီမံချက်ရေးဆွဲခြင်းအစည်းအဝေး	၂၄.၀၂.၂၀၁၆	၂၄.၀၂.၂၀၁၆	၂၂	၁၃	၃၅	မလိ
၃။ ကျေးရွာအုပ်စု လုပ်ငန်းဆုံးဖြတ်ချက်ချသည့်အစည်းအဝေး	၂၅.၀၂.၂၀၁၆	၂၅.၀၂.၂၀၁၆	၉	၄	၁၃	မလိ
၄။ မြို့နယ်အဆင့် စီမံကိန်းရေးဆွဲရေးနှင့် အကောင်အထည်ဖော်ရေးကော်မတီ၏ စီမံကိန်း သုံးသပ်မှုအစည်းအဝေး	၁၅.၀၂.၂၀၁၆	၁၅.၀၂.၂၀၁၆	မလိ	မလိ	မလိ	မလိ
၅။ မြို့နယ် စီမံကိန်းရေးဆွဲရေးနှင့် အကောင်အထည်ဖော်ရေး ကော်မတီ၏ဆုံးဖြတ်မှုကို ရွာသို့ အသိပေးအကြောင်းကြားသည့် အစည်းအဝေး	၁၂.၂.၂၀၁၆	၁၂.၂.၂၀၁၆	၁၄	၁၇	၃၁	ချင်း
၆။ စီမံကိန်းလုပ်ငန်းခွဲစီမံချက်ရေးဆွဲခြင်းအစည်းအဝေး	၁၂.၂.၂၀၁၆	၁၂.၂.၂၀၁၆	၁၄	၁၇	၃၁	မလိ
၇။ စီမံကိန်းလုပ်ငန်း အကောင်အထည်ဖော်	၁၂.၂.၂၀၁၆	၁၂.၂.၂၀၁၆	၁၄	၁၇	၃၁	မလိ





ပုံစံ ၈-၃ ကျေးရွာဖွံ့ဖြိုးရေး ဦးစားပေးအစီအစဉ် (Form PC 3)

လမ်းညွှန် ချက်/အဆင့်(၃)ကျေးရွာမှော်မှန်းချက်အစည်းအဝေးပြီးဆုံးသောအခါ ကျေးရွာစီမံကိန်း အထောက်အကူပြုကော်မတီသည် လူထုစည်းရုံးရေးမှူးအကူအညီဖြင့် ဤပုံစံကိုပြည့်စုံအောင် ဖြည့်သွင်းရမည်။ အားလုံးသောအခက်အခဲအတားအဆီးများ၊ ဖွံ့ဖြိုးမှုဦးစားပေးအစီအစဉ်များ၊ လူထုဗဟိုပြုစီမံကိန်း၏ ရန်ပုံငွေအရင်းအမြစ်နှင့် မသက်ဆိုင်သည့် လုပ်ငန်းများအားလုံးကိုဖော်ပြရမည်။

လူထုစည်းရုံးရေးမှူး/ဝန်ထမ်း အမည် ဒေါ်ချောစု

နေ့စွဲ ၂၇-၁-၂၀၁၆ စက်ဝန်းအား အမှတ်ခြစ်ပါ (✓)  စက်ဝန်း(၁) မှတ်ဝန်း(၂)  စက်ဝန်း(၃)  စက်ဝန်း(၄)

မြည်နယ်/တိုင်း မကွေး စောရှာရွာမြို့နယ် ကျေးရွာအုပ်စု ပန်းကြဲ ကျေးရွာ ပင်းချော

က. အခက်အခဲအတားအဆီးများအားဆွေးနွေးခြင်း - ယခုလက်ရှိအခြေအနေတွင်ဤကျေးရွာဖွံ့ဖြိုးတိုးတက်ရေးအတွက် အဓိကအခက်အခဲအတားအဆီးများသည် မည်သည့်များဖြစ်ပါသနည်း(အမျိုးသား/သမီး အနည်းဆုံးအခက်အခဲ ၅ ခုစီဖော်ပြပါ)

အမျိုးသား အဖွဲ့မှတင်ပြသောအခက်အခဲအတားအဆီးများ		အမျိုးသမီး အဖွဲ့မှတင်ပြသောအခက်အခဲအတားအဆီးများ	
၁	ပင်းချော - လုံးကြီးရွာချွတ်ဆက်လမ်းကွေ့ခြင်း	၁	ကျေးရွာတွင်းလမ်းပန်းဆက်သွယ်ရေးဆက်ခံစွဲ
၂	ကျွန်းမာရေးစောဒိုရွာကပ်ဖွဲ့ရာ ကျွန်းမာရေးစောဒိုရွာကပ်ဖွဲ့ရာ	၂	ကျွန်းမာရေးစောဒိုရွာကပ်ဖွဲ့ရာ ကျွန်းမာရေးစောဒိုရွာကပ်ဖွဲ့ရာ
၃	ကျေးရွာရှိတောဒီယူများ သယ်ယူပို့ဆောင်ရေးပေးခြင်း	၃	ကျေးရွာတွင်းပညာရေး ကျွန်းမာရေးစောဒိုရွာကပ်ဖွဲ့ရာ
၄	ညောင်ကမ်းရေကန်ဖွဲ့ရာ ရေကန်သားများ စောဒိုရွာကပ်ဖွဲ့ရာ	၄	ပင်းချောဆက်ခံစွဲ
၅	ကျေးရွာသားများ သယ်ယူပို့ဆောင်ရေးပေးခြင်း	၅	စောဒိုရွာကပ်ဖွဲ့ရာ ပင်းချောဆက်ခံစွဲ

ခ. မှော်မှန်းခြင်း- ဤကျေးရွာဖွံ့ဖြိုးတိုးတက်ရေးအတွက်နှောင်လာမည့် ( ၅ )နှစ်အားရည်ရွယ်၍ဆောင်ရွက်ရန်အတွက် မည်သည့်အရာများသည်အဓိကမှော်မှန်းချက်ဖြစ်သနည်း။

အမျိုးသားအဖွဲ့မှတင်ပြသောမှော်မှန်းချက်များ		အမျိုးသမီးအဖွဲ့မှတင်ပြသောမှော်မှန်းချက်များ	
၁	ပင်းချော - လုံးကြီးရွာချွတ်ဆက်လမ်းကွေ့ခြင်း	၁	ပင်းချော - လုံးကြီးရွာချွတ်ဆက်လမ်းကွေ့ခြင်း
၂	ကျွန်းမာရေးစောဒိုရွာကပ်ဖွဲ့ရာ ကျွန်းမာရေးစောဒိုရွာကပ်ဖွဲ့ရာ	၂	ကျွန်းမာရေးစောဒိုရွာကပ်ဖွဲ့ရာ ကျွန်းမာရေးစောဒိုရွာကပ်ဖွဲ့ရာ
၃	ကျေးရွာရှိတောဒီယူများ သယ်ယူပို့ဆောင်ရေးပေးခြင်း	၃	ကျေးရွာတွင်းပညာရေး ကျွန်းမာရေးစောဒိုရွာကပ်ဖွဲ့ရာ
၄	ကျေးရွာသားများ သယ်ယူပို့ဆောင်ရေးပေးခြင်း	၄	ကျေးရွာသားများ သယ်ယူပို့ဆောင်ရေးပေးခြင်း
၅	ကျေးရွာသားများ သယ်ယူပို့ဆောင်ရေးပေးခြင်း	၅	ကျေးရွာသားများ သယ်ယူပို့ဆောင်ရေးပေးခြင်း

ဂ. ဤကျေးရွာ၏ လာမည့်( ၃ )နှစ်အတွက် ဦးစားပေး ဖွံ့ဖြိုးတိုးတက်မှု လုပ်ငန်း အစီအစဉ်များအားဖော်ပြပါ။ (လူထုဗဟိုပြုစီမံကိန်း ရန်ပုံငွေအတွက် အဆိုပြုသော အစီအစဉ်များကိုဦးစားပေး အဆင့်အလိုက်ဖော်ပြပြီး ကျန် လူထုဗဟိုပြု စီမံကိန်း ရန်ပုံငွေအရင်းအမြစ်နှင့် မပတ်သက်သည့်အစီအစဉ်များလည်းဖော်ပြရန်ဖြစ်သည် )

ကျေးရွာအတွက်ဦးစားပေးဖွံ့ဖြိုးတိုးတက်မှု လုပ်ငန်းစဉ်များ	အဆိုပြုသူ (အမျိုးသားများ/ အမျိုးသမီးများ/ အမျိုးသား+အမျိုးသမီး)	လူထုဗဟိုပြုစီမံကိန်းအတွက်အဆိုပြုသည် (ဦးစားပေးအဆင့်အလိုက်ဖော်ပြပါ)	ခန့်မှန်း ကုန်ကျစရိတ်	အကျိုးခံစားခွင့်ရှိသူခန့်မှန်းခြေအတွက်
၁	ကျေးရွာသားများ သယ်ယူပို့ဆောင်ရေးပေးခြင်း	၁	၂၅,၀၀၀,၀၀၀	၂၀၅
၂	ကျေးရွာသားများ သယ်ယူပို့ဆောင်ရေးပေးခြင်း	၂	၅,၀၀၀,၀၀၀	၂၀၅



၃	ဆိုလာဟမ်းမီး	ကျား + ၁၂	၃	-	၁၈၁
၄	ကျွမ်းခြံစုတ်ကျီး (၄၀၀)	ကျား + ၁၂	၄	-	၁၈၁
၅	ဗွန်ဗွန်စားဆက်လမ်းပြုစေ	ကျား + ၁၂	၅	-	၁၈၁
၆	စာစုတ်တိုက်	ကျား + ၁၂	၆	၈,၀၀၀,၀၀၀	၁၈၁
၇	ရေကန်ဆည်	ကျား	၇	-	၁၈၁

ဥက္ကဋ္ဌ၊ ကျေးရွာစီမံကိန်းအထောက်အကူပြုကော်မတီမှအတည်ပြုသည်။

အမည် ဦးသိန်းဇွဲ လက်မှတ်  နေ့စွဲ ၂၇/၁/၂၀၁၆

ဒေါ်ပိတ် 

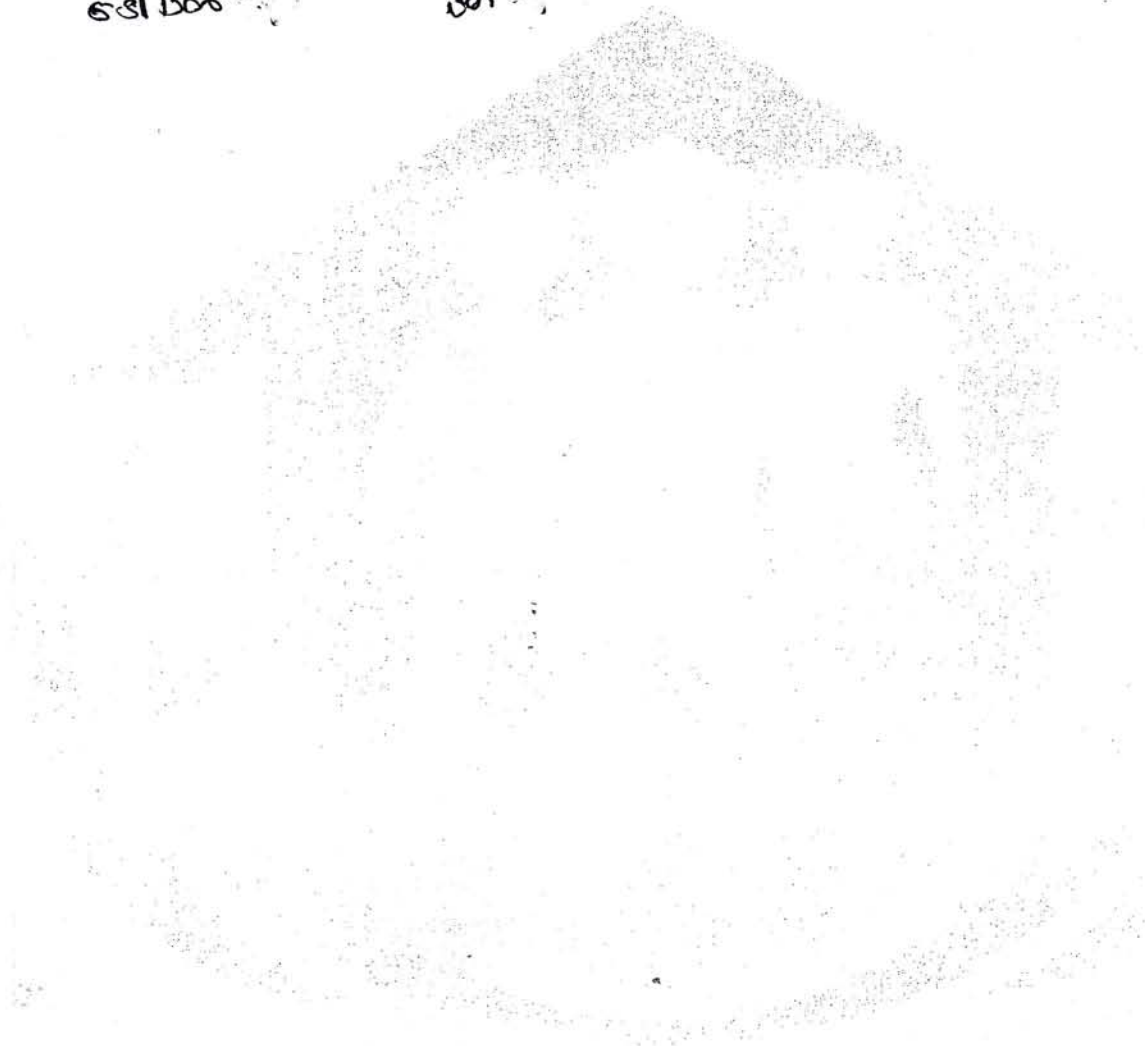

ပုံစံ - ၈ - ၃ ကျေးရွာဖွံ့ဖြိုးရေး ဦးစားပေးအစီအစဉ် (Form PC 3)

လမ်းညွှန်ချက်၊ အဆင့်(၃) ကျေးရွာမျှော်မှန်းချက်အစည်းအပေး ပြီးဆုံးသောအခါ ကျေးရွာစီမံကိန်း အထောက်အကူပြု ကော်မတီသည် လူထုစည်းရုံးရေးမှူးအကူအညီဖြင့် ဤပုံစံကိုပြည့်စုံအောင် ဖြည့်သွင်းရမည်။

လူထုစည်းရုံးရေးမှူး/ဝန်ထမ်း အမည် ဦးဝဂ္ဂ၊ မြဝင်ကျော်  
 နေ့စွဲ ၂၄.၁၂.၂၀၁၆ စက်ဝန်းအား အမှတ်ခြစ်ပါ (✓) ။ စက်ဝန်း(၁) ။ စက်ဝန်း(၂) ။ စက်ဝန်း(၃) ။ စက်ဝန်း(၄)

ပြည်နယ်/တိုင်းဒေသကြီး ဧရာဝတီ မြို့နယ် ကျေးရွာအုပ်စုပန်းစိုညွှာ ကျေးရွာ ပင်းချောင်း  
 က။ အခက်အခဲအတားအဆီးများအားဆွေးနွေးခြင်း - ယခုလက်ရှိအခြေအနေတွင် ဤကျေးရွာဖွံ့ဖြိုးတိုးတက်ရေးအတွက် အဓိက အခက်အခဲအတားအဆီးများသည် မည်သည်များဖြစ်ပါသနည်း။ (အမျိုးသား/သမီး အနည်းဆုံးအခက်အခဲ ၅ ခုစီဖော်ပြပါ)

အမျိုးသား အဖွဲ့မှ တင်ပြသောအခက်အခဲအတားအဆီးများ	အမျိုးသမီး အဖွဲ့မှ တင်ပြသောအခက်အခဲအတားအဆီးများ
၁ တစ်ရွာနှင့်တစ်ရွာသွားလာရာ လွယ်ကူစေသော ရွာချင်းအား ဖွဲ့ခြင်း (ပင်းချောင်းလမ်းဖို့) ။	၁ မိုးရာသီတွင် တစ်ရွာနှင့်တစ်ရွာသွားလာရာ ရွာချင်းအား လမ်းဖွဲ့ခြင်း။
၂ ညာဘက်တွင် ရွာတွင်း မြို့ဘက်ပိုင်း ဆရာတော်အဖွဲ့ ဖွဲ့ခြင်း။	၂ မိုးရာသီတွင် ရွာတွင်း မြို့ဘက်ပိုင်း ဆရာတော်အဖွဲ့ ဖွဲ့ခြင်း။
၃ ကျောင်း ဖြစ်စဉ် ဦးစီးဌာန ကလေးများ မလုံခြုံခြင်း။	၃ အသစ်ကျောင်း ဖြစ်စဉ် ဦးစီးဌာန ကလေးများ မလုံခြုံခြင်း။
၄ ရွာတွင်း လမ်းသည် ဆရာတော်အဖွဲ့အား ဖွဲ့ခြင်း နှင့် ရွာထဲ လမ်း ဖောက်ခြင်း။	၄ ကျေးရွာတွင် ကျန်းမာရေး အာရုံစိုက်မှု မရှိခြင်း။
၅ ဆရာတော်အဖွဲ့ ဆရာတော်များ မလုံခြုံခြင်း။	၅ ကလေးသူငယ်များ မလုံခြုံစေရန် အာရုံစိုက်ခြင်း။

ခ။ မျှော်မှန်းခြင်း - နောင်လာမည့် ( ၅ ) နှစ် အတွင်း ကျေးရွာဖွံ့ဖြိုးရေး မျှော်မှန်းလျာထားချက်များအား တင်ပြပါ။

အမျိုးသားအဖွဲ့မှ တင်ပြသောမျှော်မှန်းချက်များ	အမျိုးသမီးအဖွဲ့မှ တင်ပြသောမျှော်မှန်းချက်များ
၁ မိုးရာသီတွင် ရွာချင်းအားလမ်းဖွဲ့ခြင်း။	၁ မိုးရာသီတွင် သွားလာရာ လွယ်ကူစေသော ရွာချင်းအားလမ်းဖွဲ့ခြင်း။
၂ ညာဘက်တွင် အကျင့်ဖိုးဖြင့် အသစ်ကျောင်း ဖွဲ့စည်းခြင်း။	၂ ညာဘက်တွင် အကျင့်ဖိုးဖြင့် အသစ်ကျောင်း ဖွဲ့စည်းခြင်း။
၃ အသစ်ကျောင်း ဖြစ်စဉ် ဦးစီးဌာန ကလေးများ မလုံခြုံခြင်း။	၃ အသစ်ကျောင်း ဖြစ်စဉ် ဦးစီးဌာန ကလေးများ မလုံခြုံခြင်း။
၄ ရွာတွင်း လမ်း ဖောက်ခြင်း၊ ဆရာတော်အဖွဲ့အား ဖွဲ့ခြင်း။	၄ ကျေးရွာအတွင်း ဆရာတော်အဖွဲ့အား ဖွဲ့ခြင်း။
၅ ဆရာတော်အဖွဲ့ ဆရာတော်များ မလုံခြုံခြင်း။	၅ ကလေးသူငယ်များ မလုံခြုံစေရန် အာရုံစိုက်ခြင်း။

ဂ။ လူထုစီမံကိန်း၏ လာမည့် ( ၃ ) နှစ်အတွက် အကျုံးဝင်သော ဦးစားပေး ဖွံ့ဖြိုးတိုးတက်မှု လုပ်ငန်း အစီအစဉ်များအားဖော်ပြပါ။

အဆင့်	ကျေးရွာအတွက် ဦးစားပေး ဖွံ့ဖြိုးတိုးတက်မှု လုပ်ငန်းစဉ်များ	အဆိုပြုသူ (အမျိုးသားများ/ အမျိုးသမီးများ/အမျိုးသား+ အမျိုးသမီး)	ခန့်မှန်းကုန်ကျ စရိတ်	အကျုံးဝင်စားခွင့်ရှိသူ ခန့်မှန်းခြေ အရေအတွက်
၁	ရွာချင်းအားလမ်းဖွဲ့ခြင်း	က + ခ	၃,၀၀၀,၀၀၀/-	၁၇၉
၂	အကျင့်ဖိုးဖြင့် အသစ်ကျောင်း ဖွဲ့ခြင်း	က	၆,၀၀၀,၀၀၀/-	၁၇၉
၃	ကျောင်း ဖြစ်စဉ် ဦးစီးဌာန ကလေးများ မလုံခြုံခြင်း	က + ခ		
၄	ရွာတွင်း လမ်း ဖောက်ခြင်း၊ ဆရာတော်အဖွဲ့အား ဖွဲ့ခြင်း	က + ခ		
၅	ဆရာတော်အဖွဲ့ ဆရာတော်များ မလုံခြုံခြင်း	ခ		
၆	ဆရာတော်အဖွဲ့ ဆရာတော်များ မလုံခြုံခြင်း	က		
၇	အကျင့်ဖိုးဖြင့် အသစ်ကျောင်း ဖွဲ့ခြင်း	က + ခ		





လူထုဗဟိုပြု စီမံကိန်း

ဃ။ လူထုစီမံကိန်း၏ လာမည့် ( ၃ ) နှစ်အတွက်အကျိုးမဝင်သော ဦးစားပေး ဖွံ့ဖြိုးတိုးတက်မှု လုပ်ငန်း အစီအစဉ်များအားဖော်ပြပါ။

အဆင့်	ကျေးရွာအတွက် ဦးစားပေး ဖွံ့ဖြိုး တိုးတက်မှု လုပ်ငန်းစဉ်များ	အဆိုပြုသူ (အမျိုးသားများ/ အမျိုးသမီးများ/အမျိုးသား + အမျိုးသမီး)	အခန်းကဏ္ဍ
၁	ဧပြီ၊ မာဂျာ ဧရာဒွင်အားခန်း	က + မ	
၂			
၃			
၄			
၅			

ဥက္ကဋ္ဌ ၊ ကျေးရွာစီမံကိန်းအထောက်အကူပြုကော်မတီမှ အတည်ပြုသည်။

အမည် ဦးသိန်းမြင့် လက်မှတ် [Signature] နေ့စွဲ ၂၄-၁၂-၂၀၁၆

က။ အခက်အခဲအတားအဆီးများ

အမျိုးသား၊ ကမ္ဘာ့မှ တင်ပြသော အခက်အခဲများ	အမျိုးသမီး၊ ကမ္ဘာ့မှ အခက်အခဲများ
၆။ ကျေးရွာအတွင်း၊ အထက်ပိုင်းဒေသ စာပညာပိုင်းဆိုင်ရာ မရှိခြင်း။	
၇။ ကျေးရွာအတွင်း၊ ကျွန်ုပ်တို့၊ အထက်ပိုင်းဒေသ မရှိခြင်း။	

ခ။ မြေပုံပြုစီမံခန့်ခွဲခြင်း ။ နှစ်စဉ် (၅) ခုစီ အတွင်း ကျေးရွာ မွှေးမြှေးရေး

အမျိုးသား၊ ကမ္ဘာ့မှ တင်ပြသော မြေပုံပြုစီမံခန့်ခွဲခြင်း	အမျိုးသမီး၊ ကမ္ဘာ့မှ တင်ပြသော မြေပုံပြုစီမံခန့်ခွဲခြင်း
၆။ ကျေးရွာအတွင်း၊ အထက်ပိုင်းဒေသ စာပညာပိုင်းဆိုင်ရာ မရှိခြင်း၊ အထက်ပိုင်းဒေသ မရှိခြင်း။	
၇။ ကျေးရွာအတွင်း၊ ကျွန်ုပ်တို့၊ အထက်ပိုင်းဒေသ မရှိခြင်း၊ အထက်ပိုင်းဒေသ မရှိခြင်း။	









ပုံစံ PC-၄ ကျေးရွာအုပ်စုစီမံကိန်းလုပ်ငန်းခွဲရွေးချယ်ခြင်းပုံစံ

လမ်းညွှန်ချက်။ ကျေးရွာအုပ်စုစီမံချက်ရေးဆွဲသည့်အစည်းအဝေးတွင် ဤပုံစံအားလူထုစည်းရုံးရေးမှူး / လက်ထောက်နည်းပညာမှူးတို့၏ အကူအညီဖြင့် ပြည့်စုံစွာဖြည့်သွင်းရမည်။ ဤပုံစံအားပြည့်စုံစွာဖြည့်သွင်းပြီးပါက ကျေးရွာအုပ်စုဖွံ့ဖြိုးတိုးတက်ရေးစီမံချက်တွင် နောက်ဆက်တွဲအဖြစ်တွဲထားရမည်။ CF ၄ အချက်အလက်များကို MIS သို့ ထည့်သွင်းရမည်။

ကျေးရွာစည်းရုံးရေးမှူး/လက်ထောက်အမည် ဦး တူး (ဗဟိုကျေးရွာ) စက်ဝန်းအားအမှတ်ဖြစ်ပေးပါ (V) စက်ဝန်း (၁) စက်ဝန်း (၂) စက်ဝန်း (၃) စက်ဝန်း (၄) စက်ဝန်း (၅)

နေ့စွဲ ၂၅ . ၁၂ . ၂၀၁၆ ကျေးရွာအုပ်စု ပဋိပညာ ပြည်နယ်/တိုင်း မကွေး

ကျေးရွာအမည်	ဆောင်ရွက်မည့် လုပ်ငန်းများ	အတိုင်းအတာ	ခန့်မှန်း တိုက်ရိုက်အကျိုး ခံစားခွင့်ရှိသူများ	အဆိုပြုတင်ပြသူ	ခန့်မှန်းကုန်ကျစရိတ်			စုစုပေါင်း
					စီမံကိန်းမှ ထည့်ဝင်မှု	ကျေးရွာမှ ထည့်ဝင်မှု	အခြားထည့်ဝင်မှု (ဖော်ပြပါ) ထည့်ဝင်ငွေ   အမည်/အဖွဲ့	
ပရီးဒိုဗျာ	စာကြည့်တိုက် အောက်ဖျံခြင်း	၃၀ x ၂၂ x ၁၁	၁၂၆	အမျိုးသား အမျိုးသမီး အမျိုးသားနှင့် အမျိုးသမီး	၈၀၀၀၀၀/-	-	-	၈၀၀၀၀၀/-
ပင်းချောင်း	ဘင်္ဂါစိုက်ပျိုးရေး	၁၀ x ၁၀ x ၆ ၂၅ ဧကခွဲ ၁၀ ဧကခွဲ	၁၇၉	အမျိုးသား အမျိုးသမီး အမျိုးသားနှင့် အမျိုးသမီး	၆၀၀၀၀၀/-	-	-	၆၀၀၀၀၀/-
မင်းဒိုဗျာ	ရွာချင်းအားကစားပေးရန်	၂၀၀၀ x ၁၅	၁၂၆	အမျိုးသား အမျိုးသမီး အမျိုးသားနှင့် အမျိုးသမီး	၃၀၀၀၀၀/-	-	-	၃၀၀၀၀၀/-
မင်းချောင်း	ရွာချင်းအားကစားပေးရန်	၁၅၅၀ x ၆ ၁၀ ဧကခွဲ	၁၇၉	အမျိုးသား အမျိုးသမီး အမျိုးသားနှင့် အမျိုးသမီး	၃၀၀၀၀၀/-	-	-	၃၀၀၀၀၀/-





လူထုပဟိုပြုစီမံကိန်း၊ စေတတူရာပြိုနယ်

အစည်းအဝေးမှတ်တမ်း

အစည်းအဝေး၏ ရည်ရွယ်ချက်	နှုတ်ယူနှစ် စီမံကိန်း မိတ်ဆက်ခြင်း၊ ဂျပန်ကွယ်ချက် နှင့် ဖွဲ့ ဖြိုး ရေး စီမံချက်များ ရေးဆွဲခြင်း။
ကျေးဇူးအပယ်/ ကျေးဇူးအပ်စုအပယ်	မင်းချောင်းကျေးရွာ၊ မင်းအိဉာဒုဂျာစု။
နေရာ။	ရွာယောင်စုရပ်ဆောင်
တက်ရောက်သူဦးရေ။	ကျား (၂၄)ဦး မ (၁၈) ဦး ပေါင်း (၄၂) ဦး
	နေ့စွဲ။ ၂၆-၁-၂၀၁၆
	အချိန်။ ဧည့်သည် ၁၂ နာရီ မှ ၃း၀၀ ၅ နာရီထိ

အစည်းအဝေးအစီအစဉ်များ

- (၁) စီမံကိန်း မိတ်ဆက်ခြင်း
- (၂) စေတတူရာဝန်ထမ်း ရွေးချယ်ခြင်း။
- (၃) လူမှုအာရုံစူးစိုက်မှု ရေးဆွဲခြင်း။
- (၄) ဥစ္စာရေး ဖွဲ့စည်းပုံနှင့် အဆင့်သတ်မှတ်ခြင်း။  
ပဋိပက္ခအခြေအနေအထား၊ မကုသမှုခွဲခြမ်းစိတ်ဖြာခြင်း။
- (၅) အမျိုးသား၊ အမျိုးသမီး တစ်ရပ်တည်း အမျိုးသား ရေးဆွဲခြင်း
- (၆) အဖွဲ့ အစည်း အချိတ်ဆက်ပြုစု ဖွဲ့စည်း ရေးဆွဲခြင်း နှင့် အစည်းအဝေးအစီ  
အစဉ်များ အနှစ်ချုပ်ခြင်း။

ဆွေးနွေးချက်များ

..... အစည်းအဝေးအစီအစဉ်အရ လူထုစုပေါင်းပွဲများ ပြုစုခြင်းနှင့်  
..... ခြံစီမံကိန်း မိတ်ဆက်ပြီး စီမံကိန်းကဏ္ဍများနှင့် နှစ်ခြင်းစေခြင်း ဖွဲ့ ဖြိုး ရေး စီ  
..... မံချက်များ ၃ ခု ဖွဲ့စည်းရေးဆွဲ ရေးဆွဲခြင်း ကျေးရွာတွင် ဖွဲ့ ဖြိုး ရေး စေ နေပ  
..... ထား ဂျပန် ဖွဲ့စည်း အရေးကြီး ကျေးဇူး အစွမ်းအား ပါသည်။  
..... စေတတူရာဝန်ထမ်း ရွေးချယ်ခြင်းတွင် ယခုနှစ် စေတတူရာဝန်ထမ်း မှာ







ကျား ၂၉

၃၄၂	ပစ္စည်းပစ္စည်းပစ္စည်းပစ္စည်း	၇၀% ၊ ၆၀%
၃၅၂	ယုံကြည်စိတ်ချမှု	၆၀% ၊ ၇၀%
၃၆၂	ယုတ်ကျားယုတ်ကျားပစ္စည်း	၅၀% ၊ ၅၀%
၃၇၂	ယုတ်ကျားယုတ်ကျားပစ္စည်းပစ္စည်း	၁၀၀% ၊ ၈၀%
၃၈၂	ဝင်ရောက်	၁၀၀% ၊ ၇၀%

နောက်လဟာမည့်အစည်းအဝေးပြုလုပ်မည်

(နေ့ရက်/အချိန်/နေရာ) ။ ၂၇-၁-၂၀၁၆ / ရန်ကင်းမြို့နယ်၊ ရွာလယ်စုရပ်ကွက်

အစည်းအဝေးမှတ်တမ်းတင်သူ

လက်မှတ် 

အမည် ..... ဦးဆူ၊ ဖြစ်ရောက်

ရာထူး ..... ရွာလယ်စုရပ်ကွက်အဖွဲ့



လူထုဗဟိုပြုစီမံကိန်းစေတနာ့ရှင်ပြန်နယ်

အစည်းအဝေးမှတ်တမ်း

အစည်းအဝေး၏ ရည်ရွယ်ချက်	ကျေးရွာစီမံကိန်း အထောက်အကူပြုကော်မတီဖွဲ့စည်းခြင်း၊ စီမံကိန်း လုပ်ငန်းခွဲစွဲချွေးချွယ်ခြင်း။
ကျေးရွာအမည်/ ကျေးရွာအုပ်စုအမည်	ပဒီးချောင်းကျေးရွာ၊ ဟင်းဒီညွှာအုပ်စု။
နေရာ။ ကွယ်လွန်စုရပ်အောင်	နေ့စွဲ။ ၂၇ - ၁ - ၂၀၁၆
တက်ရောက်သူဦးရေ။ ကျား (၁၆)ဦး မ (၁၅) ဦး ပေါင်း (၃၁) ဦး	အချိန်။ နေ့လည် ၁၂ နာရီမှ ၃၀၀၀ ၅ နာရီအထိ

အစည်းအဝေးအစီအစဉ်များ

- (၁) ကျေးရွာစီမံကိန်း အထောက်အကူပြုကော်မတီဖွဲ့စည်းခြင်း။
- (၂) အန္တရာယ်အခဲဖော်ထုတ်ခြင်းနှင့် မျှော်မှန်းချက်ရှေးဆွဲခြင်း။
- (၃) စီမံကိန်း လုပ်ငန်း ခွဲစွဲ ချွေးချွယ်ခြင်း။
- (၄) ဂုဏ်သိဒ္ဓါဖြင့် ပြုမူပေးဆွဲခြင်း။
- (၅) ဖြစ်ရပ်များအပေါ်ကျေးဆွဲခြင်း။  
ကျေးရွာအုပ်စု၏ ဖြစ်ရပ်အပေါ်ကျေးဆွဲခြင်း။  
အိမ်ခြေပျက်စီးမှု ရှေးဆွဲခြင်းနှင့် အစည်းအဝေး အစီအစဉ်များ။
- (၆) အန္တရာယ်ချွေးချွယ်ခြင်း။

ဆွေးနွေးချက်များ

..... အစီအစဉ်အရ..... ကော်မတီဖွဲ့စည်းခြင်းကို... ငါ... ဦး... ဝင်ရောက်ပါရမည်။  
 ဒါ့ကော်မတီဝင်များ၏ ကာဝန်နှင့်ဝတ္တရားကို ရွေးချယ်ပြီး ကျေးရွာအုပ်စု၏ အန္တရာယ်  
 ရှေးဆွဲချွေးချွယ်မှုများကို ဖြစ်ပေါ်လာသည့် ကျေးရွာစီမံကိန်း... အုပ်စုကာဝန်နှင့်...  
 ကာဝန်ယူရမည်ဖြစ်ကြောင်းဖြင့်... စည်းမျဉ်း... အစည်းအဝေး... အစီအစဉ်...  
 ရှေးဆွဲ... ကာဝန်ချွေးချွယ်မှု... အစီအစဉ်... ကော်မတီဝင်အသီးသီး၏ လုပ်ငန်း

စဉ်များကိုလည်း အခွင့်အလမ်းပေးခဲ့ပါသည်။

..... အခက်အခဲ ဖြစ်ပေါ်လာခြင်းဖြင့် မမျှော်မှန်းချက်များ ရေးဆွဲခြင်းကို  
.. ငါ ဦးစားပေးပြီး ခြီးတူခြင်းကောက်မတ် ဦးဆောင်ပြီး အမျိုးသား တစ်ဖွဲ့  
အမျိုးသမီး အဖွဲ့ ၂၂၇ ဖွဲ့ခဲ့ပြီး ခေတ်စားများ ဖြစ်ထုတ်ပေး လျှင်စဉ်များ  
ရေးဆွဲခဲ့ပါသည်။

..... စီမံကိန်းလျှင်ဆွဲများကို နှိုင်းယှဉ်ပြုလေ့ရှိ ရေးဆွဲပြီး မိအများဆုံး  
အသိုက် အသင့်များ သတ်မှတ်ကာ လျှင်ဆွဲ ကျေးဇူးပြုခဲ့ပါသည်။

..... ရာသီဥတု ဖြစ်ပေါ်ရေးဆွဲခြင်းကို ငါ ဦးစား ဖြစ်ထုတ်ပေး ဦးဆောင်  
ပြီး ကျေးဇူးတူလှပေးပေးပါသည်။ ပထမဆုံး ကျေးဇူးတူစေ ချိတ်ပျိုးရေး၊ ဝိဇ္ဇာမြေရေး  
ရာသီဥတု အခြေအနေ များကို သုံးသပ်ခဲ့သော ရာသီဥတု ဖြစ်ပေါ်ရေး ဆွဲ  
ပါသည်။ ထိုသို့ ရေးဆွဲခြင်းကားဖြင့် ချိတ်ပျိုးချိန်ဖြင့် ပြုလေ့ရှိ ပေးအားထုတ်  
ကိန်း အကောင်အထည်ဖော်ရေးနှင့် နည်းလမ်းများကို သိရှိခဲ့ပါသည်။

..... ပြုသောသစ်ပင်ရေးဆွဲခြင်းကို ငါ ဦးစားပေးပြီး ဦးဆောင်ပြီး ပထမ  
ဆုံးရေး ကျေးဇူးတူ နည်းစုချင်းဆက်လမ်း ပြုသောကို အထောက်အပံ့ ပြုပြီး အထောက်အကူ  
များ ထုတ်ပေးခဲ့သော အကျိုးတရားကို များများကို လည်း အခွင့်အလမ်း ထုတ်ပေးခဲ့  
ပါသည်။ ပြုသော ပြင်ဆင်ရေးနှင့် နည်းလမ်းများကို လည်း အခွင့်အလမ်း ပေးခဲ့ပါသည်။

..... စိပ်မက်ရေပျံ ရေးဆွဲခြင်းတွင် ပထမဆုံးရေး ကျေးဇူးတူ ထိုးထက်ပေး  
လာခြင်းဖြင့် ယုံကြည်စိတ်ချစွာ စိပ်မက်ရေပျံ ကား ရေးဆွဲခဲ့ပါသည်။

..... အစည်းအဝေးအစီအစဉ် အားလုံးကား အနှစ်ချုပ် ၂ အစည်းအဝေးကို  
စောင့်ကြည့်စောင့်ရှောက်ပေးပါသည်။

.....  
.....  
.....  
.....  
.....  
.....  
.....  
.....



အစည်းအဝေးဆုံးဖြတ်ချက်များ

ကျေးဇူးတင်ပေးပြီး အထောက်အကူပြုရန် မလိုအပ်ပါ။

- ကျေးဇူးတင်ပေးပြီး အထောက်အကူပြုရန် မလိုအပ်ပါ။

ဦးစောဇော်

ဒေါ်ပိတ်ချော

- ဝယ်ယူရေးအဖွဲ့အဖွဲ့အဖွဲ့

ဦးမိုးကျော်

ဦးလှအောင်

ဒေါ်ဌေးစိ

- စောဇော်အဖွဲ့အဖွဲ့အဖွဲ့

ဦးစောဇော်

ဒေါ်ကျော်စွာ

- အဖွဲ့အဖွဲ့အဖွဲ့အဖွဲ့

ဦးစောဇော်

ဒေါ်အုတ

- ကျေးဇူးတင်ပေးပြီး အထောက်အကူပြုရန် မလိုအပ်ပါ။

ဦးစောဇော်

ဒေါ်မာလာအောင်

..... - ကျေးဇူးတင်စွာ ရေးတောင်းခြင်း ..... ဦးမြင့်ဝင်း  
..... - အထံပြုဝေငွေစွဲရေးဆပ်စက်မဝင် ..... ဦးကျော်စိန်  
..... ဧရိယာပေးခြင်း

..... ဦးစားပေးဆောင်ရွက်ပေးရန် .....  
..... လိုက်နာဆောင်ရွက်ပေးရန် .....  
.....

..... (၁) အကျဉ်းချုပ်အကျဉ်းချုပ် .....  
.....

..... (၂) အကျဉ်းချုပ်အကျဉ်းချုပ် .....  
.....

..... (၃) အကျဉ်းချုပ်အကျဉ်းချုပ် .....  
.....

..... (၄) အကျဉ်းချုပ်အကျဉ်းချုပ် .....  
.....

..... (၅) အကျဉ်းချုပ်အကျဉ်းချုပ် .....  
.....

..... (၆) အကျဉ်းချုပ်အကျဉ်းချုပ် .....  
.....

..... (၇) အကျဉ်းချုပ်အကျဉ်းချုပ် .....  
.....

.....  
.....

.....  
.....

.....  
.....

.....  
.....

.....  
.....

.....  
.....

.....  
.....

.....  
.....

.....  
.....

.....  
.....

.....  
.....

.....  
.....

.....  
.....

.....  
.....

.....  
.....

.....  
.....

.....  
.....

.....  
.....

.....  
.....

.....  
.....

.....  
.....

.....  
.....

နောက်လက်မှတ်အစည်းအဝေးပြုလုပ်မည်

(နေ့ရက်/အချိန်/နေရာ) ။ ၂၀၁၆-၁-၂၈ / နံနက် ၉ နာရီ / ဣန္ဒာဝတီရပ်ကွက်

အစည်းအဝေးမှတ်တမ်းတင်သူ

လက်မှတ် ..... 

အမည် ..... ဦးကျော်စိန်

ရာထူး ..... လူမှုဝန်ထမ်း



လူထုပဟိုပြုစီမံကိန်း၊ စေတနာ့ရှာပြိုနယ်

အစည်းအဝေးမှတ်တမ်း

အစည်းအဝေး၏ ရည်ရွယ်ချက်	စီမံကိန်းလုပ်ငန်းခွဲ ရွေးချယ်မှု အတည်ပြုခြင်း စည်းကမ်း
ကျေးရွာအမည်/ ကျေးရွာအုပ်စုအမည်	ပင်းချောင်း၊ ပန်းစိန်အုပ်စု
နေရာ။ အတ္ထုပ္ပတ္တိ၊ ဥက္ကဋ္ဌ နေ့စဉ်	နေ့စွဲ။ ၁၉-၂-၂၀၁၆
တက်ရောက်သူဦးရေ။ ကျား (၁၃)ဦး မ (၇) ဦး ပေါင်း (၂၀) ဦး	အချိန်။ နေ့လယ် ၁: ၀၀နာရီ

အစည်းအဝေးအစီအစဉ်များ

- (၁) - ရွေးချယ်ထားသော စီမံကိန်းလုပ်ငန်းခွဲ၏ အကျဉ်းချုပ်ကို ကျေပေး
- (၂) - စစ်ဆေးဖို့ ကျေးရွာ ဗဟိုအဖွဲ့အစည်း စည်းကမ်း
- (၃) - အုပ်စုကော်မတီဝင်များ ဗဟိုအဖွဲ့အစည်း
- (၄)
- (၅)
- (၆)

ဆွေးနွေးချက်များ

ပင်းချောင်းကျေးရွာတွင် မူလက ပင်းချောင်းရွာ အုပ်စုအဖွဲ့  
အုပ်စုချင်းဆက်သွယ်လုပ်ကိုင် ရွေးချယ်ထားသော အဖွဲ့ဝင်များ၊ အဖွဲ့အစည်း  
ကုန်၊ စတင်တက်၊ တူထပ်ပြီ။ ၂၀၁၆ (၄) ဖယ်၊ ဤနေ့က အစည်းအဝေး  
အစည်းအဝေး၊ စီမံကိန်းလုပ်ငန်းခွဲ အကျဉ်းချုပ်ကို ကျေပေးခြင်းကို ကျေပေး  
ခက်ခဲခြင်း၊ အဖွဲ့အစည်းများ အဖွဲ့အစည်းများ အဖွဲ့အစည်းများ

...ခုကမူ မရှိခြင်း... ထို့ကြောင့် တစ်ကြိမ်... ဦးစားပေးပျင်းများက... စာအုပ်...  
...ကျောင်း... အောင်... သစ်... အောင်... ပျင်း... ပျင်း... ကို... ကျေးဇူး... ကျေးဇူး...  
...ခွဲ... ဖြစ်ပါသည်... စာအုပ်... ကျောင်း... အောင်... သစ်... အောင်... ပျင်း... ပျင်း... ကျောင်း...  
...အိမ်... (၁၅၀) ... ကျောင်း... မည်... ဖြစ်ကြောင်းကို... နှစ်... (၁) ... ကျောင်း... သဘော...  
... ကျေးဇူး... ဆုံး... ဖြစ်ခဲ့ပါသည်...



အစည်းအဝေးဆုံးဖြတ်ချက်များ

၁။ နယ်စုချွေးဆက်လက် အစား စာသစ်ကျောင်းဆောင်သစ်ဆောက်လုပ်ခြင်း  
၂။ သိန်း (၆၅,၀၀၀,၀၀၀) ကျပ်နှင့် အားလျှော့ဆောင်ရွက်သောစာချုပ်ခြင်း





လူထုဗဟိုပြုစီမံကိန်း၊ စေတုတ္ထရာမြို့နယ်  
အစည်းအဝေးမှတ်တမ်း

အစည်းအဝေး၏ ရည်ရွယ်ချက်	စီမံကိန်း၊ မိတ်ဆက်ခြင်း နှင့် ကျေးဇူးပြုရေး စီမံချက်ရေး ဆွဲချိတ်ရန်။
ကျေးရွာအမည်/ ကျေးရွာအုပ်စုအမည်	ပင်းချောင်း ကျေးရွာ ၊ ပန်းအိဉ်မှာ ဒုဥပဉ် ၊
နေ့စွဲ။ ၂၄.၁၂.၂၀၁၆	နေရာ။ စုဂုပ်ဆောင် ၊ ပင်းချောင်း ကျေးရွာ။
တက်ရောက်သူဦးရေ။ ကျား ( ၂၂ ) ဦး မ ( ၁၃ ) ဦး ပေါင်း ( ၃၅ ) ဦး	အချိန်။ နံနက် ( ၉:၀၀ ) နာရီ မှ ညနေ ( ၅:၀၀ ) ထိ

အစည်းအဝေးအစီအစဉ်များ

- (၁) ဝန်ထမ်းများ၊ မိတ်ဆက်ခြင်း နှင့် ဒုဥပဉ်ရေး မြူးမ အဖွဲ့ အဖွဲ့အစည်းများ ပြောခြင်း ၊
- (၂) လူထုဗဟိုပြု စီမံကိန်း ခေါ် ဂုဉ်ဂွယ်ချက် အကြောင်း စွဲပြောခြင်း ၊
- (၃) စီမံကိန်း ခေါ်ဝန်း အကြောင်း ပြောခြင်း ၊ မှတ်တမ်းတမ်း ရွေးချယ်ခြင်း ၊
- (၄) လူမှုအကျိုးဖြစ်ပြုပေးမှု ရေးဆွဲခြင်း နှင့် အဆင်အခံများ ၊ ရောက်ရှိချက်များ ၊ လုပ်ငန်းခွင် များ ဖော်ထုတ်ခြင်း ၊
- (၅) အကျိုးဝင်ဆောင်ရွက်မှုများ နှင့် မထင်ဆောင်ရွက်မှုများ ပြောခြင်း ၊ နှင့် ဦးစားပေးလုပ်ငန်းများ ရွေးချယ်ခြင်း ၊
- (၆) မိတ်ဆက် ဆက်မတ် များ ဖွဲ့စည်းခြင်း ၊ နှင့် ဖြန့်ဖြူးပေး အဖွဲ့ချုပ် သုံးသပ်ခြင်း ၊

ဆွေးနွေးချက်များ

..... ပန်းအိဉ်မှာ ဒုဥပဉ် ၊ ပင်းချောင်း ကျေးရွာ ၊ စုဂုပ်ဆောင် ကွဲ နံနက် ၉:၀၀ နာရီ ကွဲ... တက်ပာအုပ်စု... စီမံကိန်း၊ မိတ်ဆက် အစည်းအဝေး... ခေါ်... စတင်ချုပ်ဆိုသည်... ဝဉ်းရောက်... ကွဲ... စီမံကိန်း၊ ဝန်ထမ်းများ မြူး... ကျေးရွာ လူထု အကျိုး... ခေါ်... မိတ်ဆက် ခေါ်ပါသည်... ထိုအခါက ကွဲ... ဒုဥပဉ်ရေး မြူး... ဦးစီဆွဲခြင်း မှ... အဖွဲ့အစည်း အဖွဲ့အစည်း... ပြောကြား ခေါ်ပါသည်... (၄.၄) ဦးဝဉ်း နှင့် မြူး... လူထုဗဟိုပြု စီမံကိန်း ခေါ် ဂုဉ်ဂွယ်ချက် အကြောင်း ကို စွဲပြော... ပေါင်း ပြောကြား ပြီး... အနောက်... လူဦးရေ အချက်... ကျေးရွာ ချိတ်ပုံ... ခွဲ... ဆက်ပုံ... မြူး















နောက်ဆက်တွဲ (၄) ခြားနားသောအပိုင်းများအတွက် ဦးစားပေးဖွံ့ဖြိုးရေးလုပ်ငန်းစဉ်များ အနစ်ချပ်

မူရင်းသည်အား VPSC တွင်ထားရှိရပါမည်။ အခြားဌာနများနှင့် ညှိနှိုင်းရန်အတွက် မိတ္တူအား TPIC သို့ပို့ရပါမည်။ MIS data အနေဖြင့်သွင်းရန်မလိုအပ်ပါ။

	အဆင့်	လုပ်ငန်း	မည်သူ ဦးစားပေးလဲ	လ / နှစ်	ကျေးဇူးမှ တာဝန်ခံသူ သို့ အုပ်စု	ပြင်ပမှ မည်သူ ထောက်ပံ့မလဲ
အခြေခံအဆောက်အအုံ	၁	နယ်စုချွေးအက်ဂါး၊ ဖျေစေခြင်း	<input checked="" type="checkbox"/> မ <input checked="" type="checkbox"/> ကျား	၂၀၁၄	ကျေးဇူး	ပြုစုမဟုတ် စီမံကိန်း
	၂	စာသင်ကျောင်းအောက်ပိုင်း ခြံခြံ	<input checked="" type="checkbox"/> မ <input checked="" type="checkbox"/> ကျား	၂၀၁၆	ကျေးဇူး	ပြုစုမဟုတ် စီမံကိန်း
	၃		<input type="checkbox"/> မ <input type="checkbox"/> ကျား			
	၄		<input type="checkbox"/> မ <input type="checkbox"/> ကျား			
	၅		<input type="checkbox"/> မ <input type="checkbox"/> ကျား			
အသက်မွေးဝမ်းကျောင်း/ စိုက်ပျိုးရေး	၁		<input type="checkbox"/> မ <input type="checkbox"/> ကျား			
	၂		<input type="checkbox"/> မ <input type="checkbox"/> ကျား			
	၃		<input type="checkbox"/> မ <input type="checkbox"/> ကျား			
	၄		<input type="checkbox"/> မ <input type="checkbox"/> ကျား			
	၅		<input type="checkbox"/> မ <input type="checkbox"/> ကျား			
ကျန်းမာရေး နှင့် အာဟာရ	1	အေးပေးခန်း	<input checked="" type="checkbox"/> မ <input checked="" type="checkbox"/> ကျား	၂၀၁၈	ကျေးဇူး	ပြုစုမဟုတ် စီမံကိန်း
	2		<input type="checkbox"/> မ <input type="checkbox"/> ကျား			
	3		<input type="checkbox"/> မ <input type="checkbox"/> ကျား			
	4		<input type="checkbox"/> မ <input type="checkbox"/> ကျား			
	5		<input type="checkbox"/> မ <input type="checkbox"/> ကျား			
ပညာရေး	၁	ကျေးဇူးဖြူရောင်ပြုံး	<input checked="" type="checkbox"/> မ <input checked="" type="checkbox"/> ကျား	၂၀၂၀	ကျေးဇူး	ပြုစုမဟုတ် စီမံကိန်း
	၂	စာကြည့်တိုက်	<input checked="" type="checkbox"/> မ <input checked="" type="checkbox"/> ကျား	၂၀၂၁	ကျေးဇူး	ပြုစုမဟုတ် စီမံကိန်း
	၃		<input type="checkbox"/> မ <input type="checkbox"/> ကျား			
	၄		<input type="checkbox"/> မ <input type="checkbox"/> ကျား			
	၅		<input type="checkbox"/> မ <input type="checkbox"/> ကျား			

ചിത്രം	0	കിരണശാസ്ത്രം	<input checked="" type="checkbox"/> ശ <input checked="" type="checkbox"/> ന്ന	100%	ശി:ലു	ശി:ലു
	1	ശാസ്ത്രം	<input checked="" type="checkbox"/> ശ <input checked="" type="checkbox"/> ന്ന	100%	ശി:ലു	ശി:ലു
	2		<input type="checkbox"/> ശ <input type="checkbox"/> ന്ന			
	3		<input type="checkbox"/> ശ <input type="checkbox"/> ന്ന			
	4		<input type="checkbox"/> ശ <input type="checkbox"/> ന്ന			



ပုံစံ - စ-၁၂ - အစည်းအဝေးတက်ရောက်သူများ (FORM PC 12)

လမ်းညွှန်၊ စီမံကိန်း အစည်းအဝေးအားလုံးတွင် အသုံးပြုရန်၊ လူထုစည်းရုံးရေးမှူးက ကျေးရွာသို့ ကွင်းဆင်းစဉ် စစ်ဆေး၍ ပုံစံ ၂ စီမံကိန်းစက်ဝန်းအချိန်ဇယားပါ အစည်းအဝေးတက်ရောက်သူများစာရင်းကို မြည့်သွင်းရန်

စည်းရုံးရေးမှူးအမည် \_\_\_\_\_

ရက်စွဲ၊ ၂၅. ၁၂. ၂၀၁၆ \_\_\_\_\_

မြို့နယ်/ တိုင်းဒေသကြီး၊ မကွေး၊ \_\_\_\_\_

မြို့နယ် အမည် \_\_\_\_\_

စီမံကိန်းစက်ဝန်းအမှတ်ဖြစ်ပါ (✓)  စက်ဝန်း(၁)  စက်ဝန်း(၂)  စက်ဝန်း(၃)  စက်ဝန်း(၄)  စက်ဝန်း(၅)

ကျေးရွာအုပ်စု \_\_\_\_\_

ကျေးရွာ \_\_\_\_\_

လမ်းအမှတ် \_\_\_\_\_

အစည်းအဝေးခေါင်းစဉ်။

စဉ်	အမည်	ကျား (✓)	မ (✓)	အိမ်ထောင်စုကိုယ်စားလှယ်(✓/၀)	လူမျိုး	လက်မှတ်
၁။	ဦးစံရွှေကြွေ	✓	-	✓	ဗုဒ္ဓ	
၂။	ဦးဦးမာ	✓	-	-	"	
၃။	ဦးစောလင်း	✓	-	-	"	
၄။	ဦးအိန်းအိ	✓	-	-	"	
၅။	ဦးစန်းအိ	✓	-	-	"	
၆။	ဦးစိုစို	✓	-	-	"	
၇။	ဦးအောင်စံ	✓	-	-	"	
၈။	ဦးအောင်စံ	✓	-	✓	ဗမာ	
၉။	အောင်စံ	✓	-	✓	"	
၁၀။	ဦးကျော်စိုး	✓	-	-	"	
၁၁။	ဦးအောင်စံ	✓	-	-	"	
၁၂။	ဦးကျော်စံ	✓	-	-	"	
၁၃။	ဦးအောင်စံ	✓	-	-	"	
စုစုပေါင်း		၉	၄			

(၁) အိမ်ထောင်စုစီးမြစ်ရန်လုပ်ပါ။ အမျိုးသား/အမျိုးသမီး အိမ်ထောင်စု တစ်စုကို ကိုယ်စားပြုသူမည်သူမဆို အမှတ်ဖြစ်ပါ။

ပုံစံ - ၈-၁၂ - အစည်းအဝေးထက်ရောက်သူများ (FORM PC 12)

လမ်းညွှန်၊ စီမံကိန်း အစည်းအဝေးအားလုံးတွင် အသုံးပြုရန်၊ လူထုစည်းရုံးရေးမှူးက ကျေပွာသို့ ကွင်းဆင်းစဉ် စစ်ဆေး၍ ပုံစံ ၂ စီမံကိန်းစက်ဝန်းအချိန်ဇယားပါ အစည်းအဝေးထက်ရောက်သူများစာရင်းကို ဖြည့်သွင်းရန်

စည်းရုံးရေးမှူးအမည် ခင်အောင်

ရက်စွဲ၊ ၂၀၂၁.၁၂.၀၁  စီမံကိန်းစက်ဝန်းအမှတ်ဖြစ်ပါ (✓)  စက်ဝန်း(၂)  စက်ဝန်း(၃)  စက်ဝန်း(၄)

ပြည်နယ်/တိုင်းဒေသကြီး မကွေး မြို့နယ် ဝေဇာရွာ ကျေးရွာအုပ်စု မန်းအိုဇာ ကျေးရွာ မင်း

အစည်းအဝေးခေါင်းစဉ်၊ မျိုးတူမပည့်အဖွဲ့အစည်း၊ ဦးတင်မောင် ကိုယ်စားပြု၊ မင်းအောင် ၆၆၆၊ မင်းအောင် ၆၆၆၊ မင်းအောင် ၆၆၆

စဉ်	အမည်	ကျား (✓)	မ (✓)	အိမ်ထောင်စုကိုယ်စားလှယ်(✓) <sup>(၁)</sup>	လူမျိုး	လက်မှတ်
၁	ဦးစံရွှေဖြူ	✓		✓	ချစ်	
၂	ဦးစောဝင်း	✓		✓	မ	
၃	ဦးစိုးသူ	✓		✓	မ	
၄	ဦးဌေးဝင်း	✓		✓	မ	
၅	ဦးအောင်	✓		✓	မ	
၆	ဦးစိုးဖြူ	✓		✓	မ	
၇	ဦးစိုးဖြူ	✓		✓	မ	
၈	ဦးစောဝင်း	✓		✓	မ	
၉	ဦးအောင်	✓		✓	မ	
၁၀	ဦးစိုးဖြူ	✓		✓	မ	
၁၁	ဦးစောဝင်း	✓		✓	မ	
၁၂	ဦးအောင်	✓		✓	မ	
၁၃	ဦးစောဝင်း	✓		✓	မ	
	စုစုပေါင်း	၉	၄			

(၁) အိမ်ထောင်စုစီမံကိန်းဖြစ်ရန်လိုပါ၊ အမျိုးသား/အမျိုးသမီး အိမ်ထောင်စု တစ်စုကို ကိုယ်စားပြုသူမည်သူဆို အမှတ်ဖြစ်ပါ။

ကျား = ၂၄  
မ = ၁၈



ပုံစံ - စ-၁၂ - အစည်းအဝေးထောက်ရောက်သူများ (FORM PC 12)

လမ်းညွှန်၊ စီမံကိန်း အစည်းအဝေးအားလုံးတွင် အသုံးပြုရန်၊ လူထုစည်းရုံးရေးမှူးက ကျေးဇူးတင် ကျင့်သုံးရန်အချိန်ဇယားပါ အစည်းအဝေးထောက်ရောက်သူများစာရင်းကို ဖြည့်သွင်းရန်

စည်းရုံးရေးမှူးအမည် ဒေါ်ချောစု

ရက်စွဲ၊ ၂၆ - ၁ - ၂၀၁၆ စီမံကိန်းစက်ဝန်းအမှတ်ဖြစ်ပါ (✓)  စက်ဝန်း(၂)  စက်ဝန်း(၃)  စက်ဝန်း(၄)

မြို့နယ် မကွေး မြို့နယ် စေတနာ့စရိတ် မရှိ မြို့နယ် မကွေး ကျေးရွာအုပ်စု ကျေးရွာ ငယ်ရွာစား မရှိ

စဉ်	အမည်	ကျား (✓)	မ (✓)	အိမ်ထောင်စုကိုယ်စားလှယ် (✓/မ)	လူမျိုး	လက်မှတ်
၁၄	ဒေါ်အေးအေး	✓		✓	ဗမာ	၁၄
၁၅	ဒေါ်အေးအေး	✓		✓	ဗမာ	၁၅
၁၆	ဒေါ်အေးအေး	✓		✓	ဗမာ	၁၆
၁၇	ဒေါ်အေးအေး	✓		✓	ဗမာ	၁၇
၁၈	ဒေါ်အေးအေး	✓		✓	ဗမာ	၁၈
၁၉	ဒေါ်အေးအေး	✓		✓	ဗမာ	၁၉
၂၀	ဒေါ်အေးအေး	✓		✓	ဗမာ	၂၀
၂၁	ဒေါ်အေးအေး	✓		✓	ဗမာ	၂၁
၂၂	ဒေါ်အေးအေး	✓		✓	ဗမာ	၂၂
၂၃	ဒေါ်အေးအေး	✓		✓	ဗမာ	၂၃
၂၄	ဒေါ်အေးအေး	✓		✓	ဗမာ	၂၄
၂၅	ဒေါ်အေးအေး	✓		✓	ဗမာ	၂၅
	စုစုပေါင်း	၆	၄			

(၁) အိမ်ထောင်စုစီဖြစ်ရန်မလိုပါ။ အမျိုးသား/အမျိုးသမီး အိမ်ထောင်စု တစ်စုကို ကိုယ်စားပြုသူမည်သူမဆို အမှတ်ဖြစ်ပါ။







ပုံစံ - ၀-၁၂ - အစည်းအဝေးထက်ရောက်သူများ (FORM PC 12)

လယ်ညွန့်၊ စီမံကိန်း အစည်းအဝေးအားလုံးတွင် အသုံးပြုရန်၊ ဂျပန်အစည်းအဝေးများက ကျေးဇူးတင်အပ်ကြောင်းအမှတ်ပြစ်ပါ (✓)  စက်ဝန်း(၁)  စက်ဝန်း(၂)  စက်ဝန်း(၃)  စက်ဝန်း(၄)  စက်ဝန်း(၅)  စက်ဝန်း(၆)  စက်ဝန်း(၇)  စက်ဝန်း(၈)  စက်ဝန်း(၉)

စည်းရုံးရေးမှူးအမည် ဝေဇီကျောစု

ရက်စွဲ။ ၂၇.၁.၂၀၁၆

ပြည်နယ်/တိုင်းဒေသကြီး ဖရူဝေ ဝေလှည့်ရာ

မြို့နယ် ဝေလှည့်ရာ

ကျေးရွာအုပ်စု ဖရူဝေ

ကျေးရွာအုပ်စု ဝေလှည့်ရာ

အစည်းအဝေးခေါင်းစဉ်။ ကျေးဇူးတင်အပ်ကြောင်းအမှတ်ပြစ်ပါ (✓) စက်ဝန်း(၁) စက်ဝန်း(၂) စက်ဝန်း(၃) စက်ဝန်း(၄) စက်ဝန်း(၅) စက်ဝန်း(၆) စက်ဝန်း(၇) စက်ဝန်း(၈) စက်ဝန်း(၉)

စဉ်	အမည်	ကျား (✓)	မ (✓)	အိမ်ထောင်စုကိစ္စလုပ်ငန်း (✓)	လုပ်ငန်း	လက်မှတ်
၁	ဦးစွာဦး	✓		✓	အမှုဆောင်	
၂	ဦးစွာဦး	✓		✓	အမှုဆောင်	
၃	ဦးစွာဦး	✓		✓	အမှုဆောင်	
၄	ဦးစွာဦး	✓		✓	အမှုဆောင်	
၅	ဦးစွာဦး	✓		✓	အမှုဆောင်	
၆	ဦးစွာဦး	✓		✓	အမှုဆောင်	
၇	ဦးစွာဦး	✓		✓	အမှုဆောင်	
၈	ဦးစွာဦး	✓		✓	အမှုဆောင်	
၉	ဦးစွာဦး	✓		✓	အမှုဆောင်	
၁၀	ဦးစွာဦး	✓		✓	အမှုဆောင်	
၁၁	ဦးစွာဦး	✓		✓	အမှုဆောင်	
၁၂	ဦးစွာဦး	✓		✓	အမှုဆောင်	
၁၃	ဦးစွာဦး	✓		✓	အမှုဆောင်	
စုစုပေါင်း		၁၁	၂			

(၁) အိမ်ထောင်စုကိစ္စလုပ်ငန်း/အမျိုးသား/အမျိုးသမီး အိမ်ထောင်စု တစ်စုကို ကိုယ်စားပြုသူမည်သူမဆို အမှတ်ပြစ်ပါ။

ကျား = ၁၆  
မ = ၁၅



ပုံစံ - ၀-၁၂ - အစည်းအဝေးတက်ရောက်သူများ (FORM PC 12)

လမ်းညွှန်၊ စီမံကိန်း အစည်းအဝေးအားလုံးတွင် အသုံးပြုရန်၊ လူထုစည်းရုံးရေးမှူးက ကျေးဇူးပြု၍ ကွင်းဆင်းစဉ် စစ်ဆေး၍ ပုံစံ ၂ စီမံကိန်းတက်ဝန်းအချိန်ဇယားပါ အစည်းအဝေးတက်ရောက်သူများစာရင်းကို မြည့်သွင်းရန်

စည်းရုံးရေးမှူးအမည် ဒေါ်ခင်ကျော်စု

ရက်စွဲ။ ၂၂-၁-၂၀၁၆

မြည်နယ်/ တိုင်းဒေသကြီး မကွေး မြို့နယ် စေတီဆရာ ကျေးရွာအုပ်စု မင်းဆန်း(၁)  တက်ဝန်း(၂)  တက်ဝန်း(၃)  တက်ဝန်း(၄)

စဉ်	အမည်	ကျား (V)	မ (V)	အိမ်ထောင်စုကိုယ်စားလှယ်(V) <sup>(၁)</sup>	လူမျိုး	လက်မှတ်
၁၄	ဒေါ်ခင်စု		✓		ချစ်	(၁)
၁၅	ဒေါ်ခင်စု		✓		မ	(၂)
၁၆	စောလင်းစု		✓		မ	(၃)
၁၇	ဒေါ်ခင်စု	✓		✓	မ	(၄)
၁၈	ဒေါ်ခင်စု	✓			မ	(၅)
၁၉	ဒေါ်ခင်စု	✓			မ	(၆)
၂၀	ဒေါ်ခင်စု	✓			မ	(၇)
၂၁	ဒေါ်ခင်စု	✓			မ	(၈)
၂၂	ဒေါ်ခင်စု	✓			မ	(၉)
၂၃	ဒေါ်ခင်စု	✓			မ	(၁၀)
၂၄	ဒေါ်ခင်စု	✓			မ	(၁၁)
၂၅	ဒေါ်ခင်စု	✓			မ	(၁၂)
၂၆	ဒေါ်ခင်စု	✓			မ	(၁၃)
စုစုပေါင်း		၄	၂		မ	

အစည်းအဝေးခေါင်းစဉ်။

(၁) အိမ်ထောင်စုကိုယ်စားလှယ်အဖြစ် ဝင်ရောက်ရန် အစည်းအဝေးတက်ရောက်သူများ၏ အမှတ်စဉ်ပါ။

ပုံစံ - စ-၁၂ - အစည်းအဝေးထောက်ရောက်သူများ (FORM PC 12)

လမ်းညွှန်။ စီမံကိန်း အစည်းအဝေးအားလုံးတွင် အသုံးပြုရန်၊ လူထုစည်းရုံးရေးမှူးက ကျေးရွာသို့ ကွင်းဆင်းစဉ် စစ်ဆေး၍ ပုံစံ ၂ စီမံကိန်းစက်ဝန်းအချိန်ဇယားပါ အစည်းအဝေးထောက်ရောက်သူများစာရင်းကို ဖြည့်သွင်းရန်

စည်းရုံးရေးမှူးအမည် ဇော်ကျော်စု

ရက်စွဲ။ ၂၅-၁-၂၀၁၆ စီမံကိန်းစက်ဝန်းအမှတ်ဖြစ်ပါ (✓)  စက်ဝန်း(၁)  စက်ဝန်း(၂)  စက်ဝန်း(၃)  စက်ဝန်း(၄)

ပြည်နယ်၊ တိုင်းဒေသကြီး၊ မြို့နယ်၊ မလကွေ့၊ ကျေးရွာအုပ်စု ကျေးရွာ မလကွေ့

စဉ်	အမည်	ကျား (✓)	မ (✓)	အိမ်ထောင်စုကိုယ်စားလှယ် (✓) (၁)	လူမျိုး	လက်မှတ်
၁	ဦးဘဏ္ဍာ	✓		✓	ချင်း	
၂	ဦးဘဦးစိန်		✓		"	
၃	မအေးမြင့်		✓		"	
၄	ဒေါ်စုစုစိန်		✓		"	
၅	ဒေါ်စုစုစိန်		✓		"	
		၁	၄			

(၁) အိမ်ထောင်စုစီးဖြစ်ရန်မလိုပါ။ အမျိုးသား/အမျိုးသမီး အိမ်ထောင်စု တစ်စုကို ကိုယ်စားပြုသူမည်သူမဆို အမှတ်ဖြစ်ပါ။









# VDP အရည်အသွေးထိန်းချုပ်မှု

ထိန်းချုပ်သူ-

ရက်စွဲ-

ရွာ-

VDP ရက်စွဲ-

မြို့နယ်-

ကျေးရွာအုပ်စု-

(က) ခြုံငုံခြင်း (မြို့နယ်အဆင့်)- PC 8 ၏ Data အရ မှန်ကန်မှုရှိကြောင်းစစ်ပါ။

(ခ) အသေးစိတ် စစ်ဆေးခြင်း- တစ်မြို့နယ်တွင် ၁၀ ရွာ မှ ၂၀ ရွာ ကျေးရွာအုပ်စု(VDPs)များကို အရည်အသွေးစစ်ဆေးရန်ရွေးပါ။ တစ်မြို့နယ်တွင် ကျေးရွာ ၂၀ ထက်ကျော်လျှင် ကျပန်းနမူနာရွေးပါ။

(၁) VDP စာရွက်စာတမ်းပြီးဆုံးမှုကို စစ်ဆေးပါ။ (OM အရ)

- မျက်နှာဖုံး (အဖုံး)
- မာတိကာ
- ကျေးရွာအခြေခံ Data
- PSA အကျဉ်းချုပ်နှင့် PRA လုပ်ငန်းစဉ်
- အမျိုးသား/အမျိုးသမီးအဖွဲ့များ၏ အခက်အခဲများ
- ကျေးရွာမျှော်မှန်းချက် (ဆွေးနွေးချက်ရလဒ်)
- အမျိုးသား/အမျိုးသမီးအဖွဲ့များသဘောတူထားသည့် နောင်လေးနှစ်အတွက် ဦးစားပေးလုပ်ငန်းများစာရင်း (အခြေခံအဆောက်အအုံ၊ အသက်မွေးမှု၊ ပညာရေး၊ လူမှုရေးထိန်းသိမ်းမှု....)

နောက်ဆက်တွဲများ-

- လူမှုရေးအကဲဖြတ်မှု စာရွက်စာတမ်းခါတ်ပုံနှင့် PRA လုပ်ငန်းစဉ် (ဖြစ်နိုင်လျှင်)၊ မြေပုံများ ပါရမည်၊ စည်းစိမ်ပိုင်ဆိုင်မှုအဆင့်၊ venn ပုံ...
- ကျေးရွာစီမံကိန်းရေးဆွဲရေးအစည်းအဝေးမိတ္တူ
- ကျေးရွာ၏အချက်အလက် (PC 1 ပုံစံ)
- ကျေးရွာမျှော်မှန်းချက်

(၂) လူမှုရေးအကဲဖြတ်မှုအရည်အသွေးနှင့် VDP စစ်ဆေးပါ။

- VDP တွင်ပါဝင်သောဦးရေ (အမျိုးသား/အမျိုးသမီး)-
- လူမှုရေးအကဲဖြတ်မှုအရည်အသွေးနှင့် VDP အတွက် ရက်ပေါင်း-
- PRA ပစ္စည်းများ အသုံးပြုသည့် အရေအတွက်-

- ပါဝင်သောဦးရေနှင့် လုပ်ငန်းများ မှတ်တမ်းတင်ခြင်း (အစည်းအဝေးမှတ်တမ်း၊ အဖွဲ့ခါတ်ပုံ၊ တိုင်းရင်းသားအနည်းစုနှင့် ထိခိုက်လွယ်သော အဖွဲ့များ)
  - အလွန်ကောင်း
  - ကောင်း
  - ညံ့
- လုပ်ငန်းများ မှတ်တမ်းတင်ခြင်းနှင့် အမျိုးသမီးအဖွဲ့အစည်းအဝေး၏ရလဒ် အားခွဲခြားပေးထားသလား။
  - ရှိ
  - မရှိ
- စီမံကိန်းအရေအတွက် (အမျိုးသား/အမျိုးသမီးရွေးချယ်မှုအရေအတွက်)-
- PRAနှင့်သက်ဆိုင်သောအခြား စီမံကိန်းအရေအတွက် (အမျိုးသား/အမျိုးသမီးရွေးချယ်မှုအရေအတွက်)-