

ပြည်ထောင်စုသမ္မတမြန်မာနိုင်ငံတော်အစိုးရ
စိုက်ပျိုးရေး၊ မွေးမြူရေးနှင့် ဆည်မြောင်းဝန်ကြီးဌာန
(ကျေးလက်ဒေသဖွံ့ဖြိုးတိုးတက်ရေး ဦးစီးဌာန)

စေတုတ္ထရာမြို့နယ်



ကျေးရွာဖွံ့ဖြိုးရေး အစီအစဉ်

Village Development Plan(VDP)

စင်းချောင်းကျေးရွာအုပ်စု၊ ငတော်စုတ်ကျေးရွာ

မာတိကာ

၁။ မြို့နယ်မြေပုံ

၂။ ကျေးရွာမြေပုံ (တည်နေရာ)

၃။ အုပ်စုတွင်ပါဝင်သောကျေးရွာများစာရင်း

၄။ ကျေးရွာအခြေခံအချက်အလက်များ (ကျေးရွာသမိုင်းကြောင်း)

၅။ လူထုပူးပေါင်းပါဝင်သော လူမှုဆန်းစစ်ခြင်းနှင့်အကဲဖြတ်ခြင်းလုပ်ငန်း
(PRA/PSA) အကျဉ်းချုပ်ဇယား

၆။ ကျေးရွာဖွံ့ဖြိုးရေးအစီအစဉ်အတွက် အသုံးပြုခဲ့သော (PRA Tools) များနှင့်
တစ်ခုချင်းစီအတွက်သုံးသပ်ချက်များ

၇။ ကော်မတီဝင်များရွေးချယ်ခြင်းနှင့် ကျေးရွာဖွံ့ဖြိုးရေးအစီအစဉ်ဆောင်ရွက်မှု
မှတ်တမ်းခါတ်ပုံများ

၈။ ကျေးရွာအချက်အလက် (ပုံစံ - ၁)

၉။ စီမံကိန်းစက်ဝန်း အချိန်ဇယား (ပုံစံ - ၂)

၁၀။ ကျေးရွာဖွံ့ဖြိုးရေးဦးစားပေးအစီအစဉ် (ပုံစံ - ၃)

၁၁။ ကျေးရွာအုပ်စုစီမံကိန်းလုပ်ငန်းခွဲရွေးချယ်ခြင်း (ပုံစံ - ၄)

၁၂။ အစည်းအဝေးမှတ်တမ်းများ

၁၃။ ကဏ္ဍအလိုက်ဦးစားပေးဖွံ့ဖြိုးရေးလုပ်ငန်းစဉ်များ

မကွေးတိုင်းဒေသကြီး၊ မင်းဘူးခရိုင်၊ စေတုတ္ထရာမြို့နယ်၊ စင်းချောင်းကျေးရွာအုပ်စု၊
 ငတော်စုတ်ကျေးရွာ အတွက်ချမြေပုံ

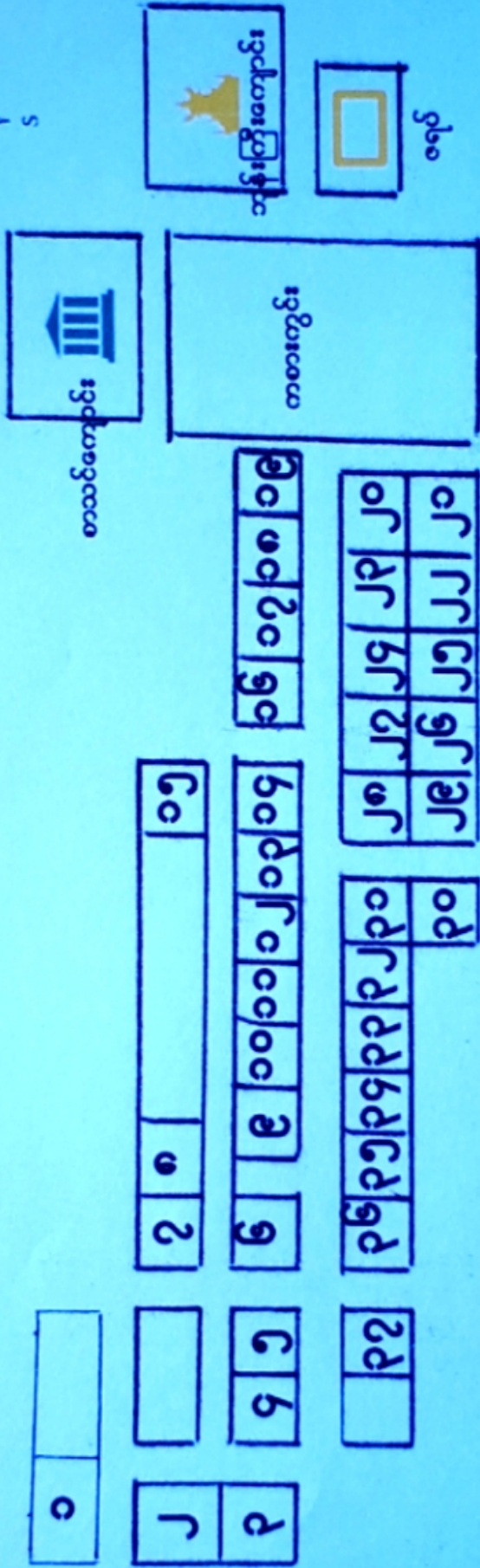
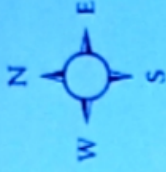

- ဆိမ်ယာကွက်၊ မြေကွက်
- ဘုန်းတော်ကြီးကျောင်း
- ဓရပ်
- စာသင်ကျောင်း

မေတ္တာရွာအစဉ်	ဆိမ်မြစ်	ဆိမ်ထောင်စု	လွင်ဇေ			ထုန်ထော်ကြီးစတုရန်း အစတော်စဉ်	ပညာရေး အစတော်စဉ်	သာသနာရေး အစတော်စဉ်	ကျွန်းစာရေး အစတော်စဉ်	စုထံစုထံ
			တရွာ	ပေါင်း	စု					
စတော်စုထံ	၃၄	၃၄	၃၀	၃၄	၁၇၀	၀	၀	၂	-	

စင်းချောင်းကျေးရွာအုပ်စု အခြေပြမြေပုံ

N

S



ကျေးရွာအုပ်စု



ကျေးရွာ



ကျေးရွာအုပ်စုခြားမျဉ်း



ချောင်း



လူထုဗဟိုပြုစီမံကိန်းမှ လူထုပူးပေါင်းပါဝင်သောနည်းဖြင့် တတိယနှစ်စီမံကိန်း ပိတ်ဆက်အစည်းအဝေး

(၂၀၁၇) ခုနှစ်

၁။ ကျေးရွာသမိုင်းကြောင်း

မကွေတိုင်းဒေသကြီး စေတုတ္ထရာမြို့နယ် စင်းချောင်းကျေးရွာအုပ်စု ငတော်စုတ် ကျေးရွာသည် ၁၂၄၂ ခုနှစ်မှစ၍ အိမ်ချေ (၃၀) ခန့်ဖြင့်စတင်တည်ထောင်ခဲ့ပါသည်။ ရွာသူရွာသားများသည် ချင်းလူမျိုးများဖြစ်ကြပြီး ဗုဒ္ဓဘာသာကိုးကွယ်သူများ ဖြစ်ကြပါသည်။ ငတော်စုတ်ရွာသည် ၁၂၉၅ ခုနှစ်တွင် အိမ်ချေ(၁၀၀)ခန့် အထိ တိုးတက်ပြောင်းလဲသွားခဲ့ပါသည်။ ထို့နောက် ၁၃၀၃ ခုနှစ်တွင် ဂျပန်ခေတ်နှင့် ၁၃၀၆ ခုနှစ်တွင် ရဲဘော်ခေတ် အစရှိသော ခေတ်ဆိုးကြီးများနှင့် ကြုံတွေ့ရပြီး ၁၃၂၁ ခုနှစ်တွင် ငတော်စုတ်ရွာသည် အလံနီများ၏ မီးရှို့ဖျက်စီးချင်းကို ခံလိုက်ရကာ အိမ်ချေ (၅၀)ခန့် လျော့နည်းသွား ခဲ့ပါသည်။

၂၃၇၃ ခုနှစ် တော်လှန်ရေးကောင်စီတက်လာပြီး နောက်ပိုင်းတွင် ကလေးသူငယ်များ ပညာသင်ကြားခွင့် ရှိရန်အတွက် မူလတန်းကျောင်းကို ရရှိခဲ့ပါသည်။ ငတော်စုတ် ကျေးရွာသူ ရွာသားများ သည် တောင်ယာစိုက်ပျိုးရေးနှင့် လယ်ယာစိုက်ပျိုးရေးကို အဓိကထား၍ အသက်မွေးဝမ်းကြောင်း ပြုရသူ များဖြစ်ကြပါသည်။ ကျွဲနွားကြက်ဝက် စသည် မွေးမြူရေးလုပ်ငန်းများကိုလည်း လုပ်ကိုင်ကြပါသည်။

၁၃၆၇ ခုနှစ်ခန့်တွင် တောင်ယာခုတ်လှဲမှုများကို ပိတ်ပင်ထားမှုကြောင့် ငတော်စုတ်ရွာတွင် ရှိသော အိမ်ခြေ(၁၅) အိမ်ခန့် စားဝတ်နေရေးအတွက် ပြောင်းရွှေ့သွားခဲ့ကြပါသည်။ ယခုတွင် အိမ်ချေ(၃၀) ကျော်ခန့်သာ ရှိတော့သည်။ လက်ရှိအစိုးရ လက်ထက်တွင် ၁၃၇၆-၁၃၇၇ ခုနှစ်မှစတင်၍ ဆိုလာမီးကို ရ ရှိခဲ့ပါသည်။

မှတ်တမ်းတင်သူ
တင်အောင်မိုးမြင့်

ငတော်စုတ်ကျေးရွာ ရွာလူထုပူးပေါင်းပါဝင်သော လူမှုဆန်းစစ်ခြင်းနှင့် အကဲဖြတ်ခြင်း

လုပ်ငန်းစဉ် (SPA/ PRA) အကျဉ်းချုပ်

စဉ်	အကြောင်းအရာ	ရက်စွဲ	ဦးတည်အုပ်စု	တက်ရောက်သူ			အဓိကဆွေးနွေးချက်များ
				ကျား	မ	ပေါင်း	
၁	ကျေးရွာသမိုင်းကြောင်း (Village History)	၂၁.၁၂.၂၀၁၆	ကျေးရွာစီ/ထောက် အဖွဲ့၊ကျေးရွာလူထု	၁၄	၂၀	၃၄	ကျေးရွာဖြစ်ပေါ်လာပုံသမိုင်းကြောင်း
၂	လူနေမှုနှင့် သယံဇာတပြမြေပုံ (Social & Resource Map)	၂၁.၁၂.၂၀၁၆	ရပ်မိ၊ရပ်ဖ၊ကော်မတီဝင် များ	၁၄	၂၀	၃၄	အိမ်အမျိုးအစား၊အခြေခံအဆောက်အအုံ ၊လမ်းပန်းဆက်သွယ်ရေးအခြေ အနေ၊လယ်ယာမြေမြစ်ချောင်း၊ ရေတွင်း၊ရေကန်၊သစ်တောများ
၃	ရာသီခွင်ပြပြက္ခဒိန် (Seasonal Calender)	၂၁.၁၂.၂၀၁၆	ကော်မတီဝင်၊ အမျိုးသမီး အမျိုးသားများ	၁၄	၂၀	၃၄	ရာသီပွဲတော်၊ရာသီဥတု၊စီးပွားရေးဝင်ငွ ေ၊ထွက်ငွေ
၄	ပင့်ကူအိမ်ကွန်ယက် (Spider Web)	၂၁.၁၂.၂၀၁၆	အမျိုးသား၊ အမျိုးသမီး များ	၁၄	၂၀	၃၄	အမျိုးသား၊အမျိုးသမီးတန်းတူအခွင့်အ ရေးရရှိမှုနှင့်မရရှိသည့်အကြောင်းအရင်း များ
၅	ကျေးရွာ၏ (၅)နှစ်စာဦးစားပ ေး အစီအစဉ်(Pair Wise)	၂၁.၁၂.၂၀၁၆	ကျေးရွာလူထုအမျိုး သားအုပ်စု၊အမျိုးသမီး အုပ်စု	၁၄	၂၀	၃၄	အကျိုးပြုဦးရေ၊အကျိုးခံစားခွင့်နှင့် အဓိကလိုအပ်ချက်များ
၆	ပြဿနာသစ်ပင် (Problem Tree)	၂၁.၁၂.၂၀၁၆	အမျိုးသား၊ အမျိုးသမီးများ	၁၄	၂၀	၃၄	လိုအပ်သောအခြေခံအဆောက်အအုံ များအကြောင်းဆွေးနွေးခြင်း
၇	အိပ်မက်ပြမြေပုံ (Dream Map)	၂၁.၁၂.၂၀၁၆	ကျေးရွာစီ/ထောက် အဖွဲ့၊ကျေးရွာလူထု	၁၄	၂၀	၃၄	နောင်အနာဂတ်တွင်ကျေးရွာတွင်ဖြစ် စေလိုသောအနာဂတ်မြင်ကွင်းများ ထည့်သွင်းရေးဆွဲခြင်း

ကျေးရွာ၏ အနာဂတ် ပုံရိပ် အိမ်မက်ပြ မြေပုံ ရေးဆွဲခြင်း

မြို့နယ်-စေတုတ္ထရာ ကျေးရွာအုပ်စု-စင်းချောင်း ကျေးရွာ-ငတော်စုတ် ရက်စွဲ-၁၉-၁၂-၂၀၁၇

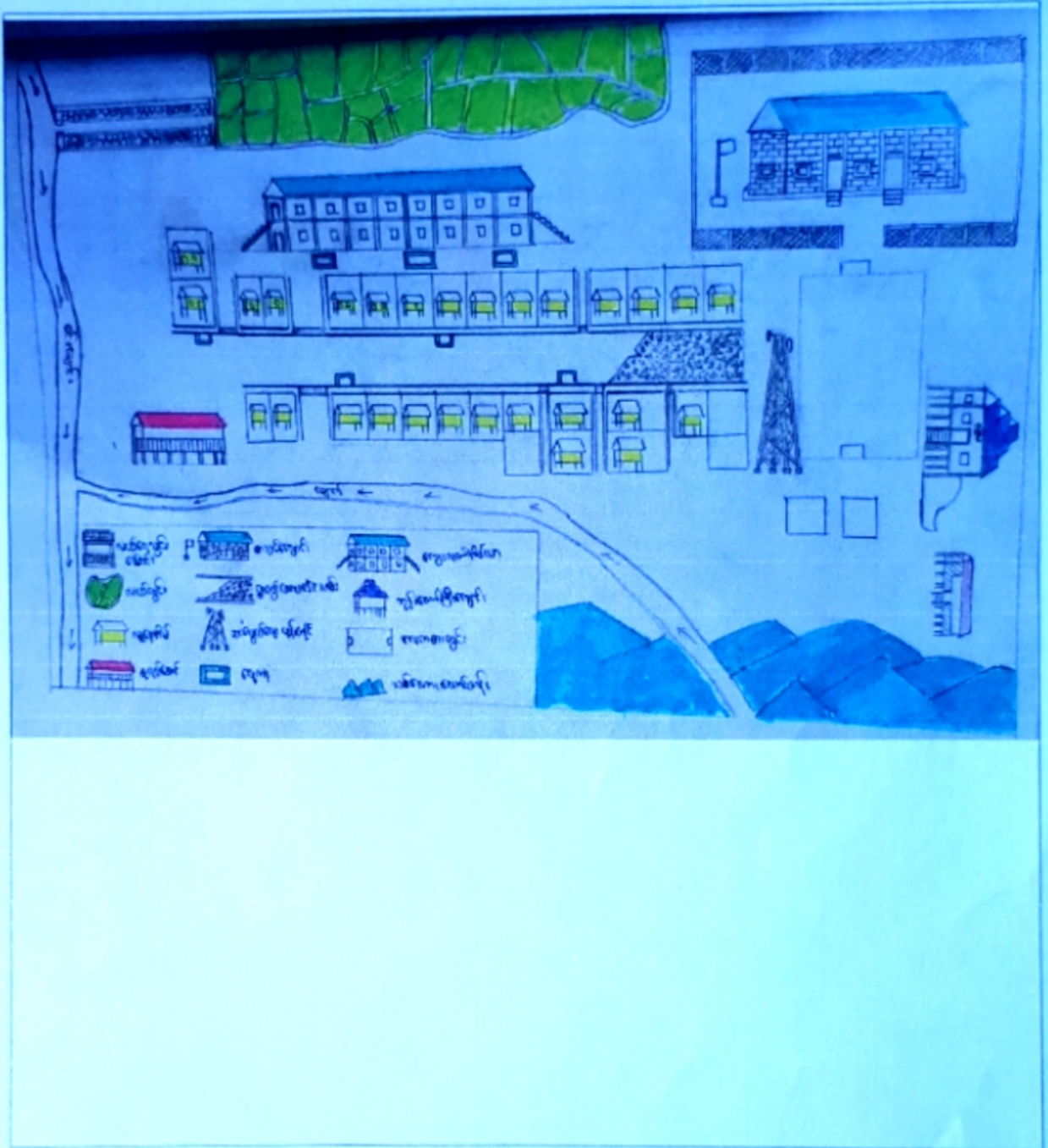

ပေါင်ဆွေးနွေးသူ -

ကျား-၂၁

မ -၂၂

မှတ်တမ်းတင်သူ

တင်အောင်မိုးမြင့်

မကွေးတိုင်ဒေသကြီး စေတုတ္ထရာမြို့နယ် စင်းချောင်းကျေးရွာအုပ်စု
ငတော်စုတ်ကျေးရွာ၏ အနာဂါတ်ပုံရိပ်ပြအိမ်မက်မြေပုံ သုံးသပ်ချက်

ရက်စွဲ- ၂၂-၁၂-၂၀၁၇

နေရာ- ကျေးရွာစုရပ်ဆောင်

ငတော်စုတ်ကျေးရွာ၏ နောင်(၁၀) နှစ်အတွင်း ကျေးရွာဖွံ့ဖြိုးတိုးတက်မှု အဆင့်ဆင့်အား
အောက်ပါအတိုင်းတွေ့ရှိရပါသည်။

ကျေးရွာအတွင်း လက်ရှိအသုံးပြုနေသောလမ်းမှာ မိုးတွင်းအခါ ရေတိုက်စားခြင်းရှုံ့ဖွက်ထူ
ခြင်းတို့ကြောင့် ကျေးရွာတွင်းလမ်းအား concrete ခင်း၍ ဘေးနှစ်ဘက်တွင် ရေမြောင်းများအား(Drain)
မြောင်းများအားကျောက်စီခြင်း။

လယ်ကွင်းများအား ရေပေးနေသောမြောင်းများမှာ ကျိုးပေါက်ခြင်း ကျဉ်းမြောင်းခြင်းများရှိ
၍ ကျောက်ဆလံစီ၍ Concrete ရေမြောင်းပြုလုပ်ခြင်း။

ကျေးရွာစာသင်ကျောင်းတွင် ကျောင်းသားကျောင်းသူများ လုံခြုံရေးအတွက် ခြံစည်းရိုးများ
ကာရံခြင်း။

ကျေးရွာစာသင်ကျောင်းအား ခိုင်ခံ့ကျယ်ဝန်းသော အုတ်တိုက်ကျောင်းဆောက်လုပ်ခြင်း။
ကျေးရွာအတွင်းရှိလူထုအားလုံး ဗဟုသုတ ရရှိစေရန်နှင့် စာဖတ်စွမ်းအား ကောင်းမွန်လာ
စေရန် ကျေးရွာစာကြည့်တိုက် ဆောက်လုပ်ပေးခြင်း။

ကျေးရွာအတွင်း သောက်သုံးရေ သန့်ရှင်းစေရန်နှင့် ဖူလုံမှုရှိစေရန် ရေကန်များ ဆောက်
လုပ်ပေးခြင်း။

ကျေးရွာအတွင်း လူနေမှုအဆင့်အတန်း မြင့်မားစေရန်နှင့် ကျေးရွာစည်ပင်သာယာမှု ရှိစေ
ရန် ကျေးလက်အိမ်ယာများ ဆောက်လုပ်ပေးခြင်း။

ကျေးရွာအတွင်းရှိလူထုများ အသိဉာဏ်ကြွယ်ဝစေရန်နှင့် ဆက်သွယ်ရေးလွယ်ကူစေရန်
ဆက်သွယ်ရေးလိုင်း ဖုန်းတာဝါတိုင်များ ဆောက်လုပ်ပေးခြင်း။

ပါဝင်ဆွေးနွေးသူ

မှတ်တမ်းတင်သူ

ကျား- ၂၁

တင်အောင်မိုးမြင့်

ကျေးရွာ၏ သဘာဝသယံဇာတ အရင်းအမြစ်နှင့် လူမှုရေးပြုပြင်မှု ရေးဆွဲခြင်း

မြို့နယ်-စေတုတ္ထရာ

ကျေးရွာအုပ်စု-စင်းချောင်း

ကျေးရွာ - ငတော်စုတ်

ရက်စွဲ ၁၉-၁၂-၂၀၁၆



ပိတ်ဆွေးနွေးသူ -

မှတ်တမ်းတင်သူ

ကျား - ၂၁

တင်အောင်မိုးမြင့်.

မ - ၂၂

မကွေးတိုင်းဒေသကြီး စေတုတ္ထရာမြို့နယ် စင်းချောင်းကျေးရွာအုပ်စု ငတော်စုတ်ကျေးရွာ၏
သဘာဝ သယံဇာတ အရင်းအမြစ်ပြု မြေပုံသုံးသပ်ချက်

ရက်စွဲ- ၁၉-၁၂-၂၀၁၇

နေရာ- ကျေးရွာစုရပ်ဆောင်

ငတော်စုတ်ကျေးရွာသည် အိမ်ချေ(၃၈)အိမ်ရှိပါသည်။ရွာ၏အနောက်ဘက်တွင် စင်းချောင်းရှိ၍ မြောက်ဘက်တွင် လယ်ကွင်းများရှိကာအရှေ့ဘက်နှင့်တောင်ဘက်တွင်သစ်တော တောင်တန်းများရှိပါသည်။ငတော်စုတ်ကျေးရွာတွင် လယ်ယာလုပ်ကိုင်သည် အိမ်ထောင်စုမှာ (၁၇)စုရှိ၍ လက်လုပ်လက်စား ကျဘမ်းလုပ်ကိုင်သည့် မိသားစုမှာ(၂၁)စု ရှိပါသည်။

ကျဘမ်းအလုပ်လုပ်ကိုင်သည် မိသားစုများသည် လယ်ယာပိုင်ရှင်များထံတွင် ကောက်စိုက်ခြင်း၊ရိတ်သိမ်းခြင်း၊ပဲစိုက်ခြင်း၊ရိတ်သိမ်းခြင်း၊ပေါင်းနှုတ် မြက်နှုတ်ခြင်း လုပ်ငန်းများ ကိုရာသီအလိုက်နေ့စားအငှားလုပ်ကိုင်ကြပါသည်။ထို့အပြင်ပွင့် လင်းရာသီတွင်လမ်းကျောက် ခင်းခြင်းလုပ်ငန်းသစ်ခုတ်၊ဝါးခုတ်စသည့်ကျဘမ်းအလုပ်များကိုလည်းလုပ်ကိုင်ကြပါသည်။

ငတော်စုတ်ကျေးရွာသည်ပွင့်လင်းရာသီတွင်ဆိုင်ကယ်ကားများဖြင့်သွား လာနိုင်သော်လည်း မိုးရာသီ၌ လမ်းပမ်းဆက်သွယ်ရေး ခက်ခဲပါသည်။လမ်းပမ်းဆက်သွယ်ရေး ခက်ခဲမှုကြောင့်ပညာရေးကျန်းမာရေးတို့တွင်အခက်အခဲများနှင့် ရင်ဆိုင်ကြရပါသည်။

ပါဝင်ဆွေးနွေးသူ
ကျား- ၂၁
မ - ၂၂

မှတ်တမ်းတင်သူ
တင်အောင်မိုးမြင့်

မကွေးတိုင်းဒေသကြီး ၊ စေတုတ္ထရာမြို့နယ် ၊ စင်းချောင်းကျေးရွာအုပ်စု ၊ ငတော်စုတ်ကျေးရွာ၏
ရာသီခွင်ပြဇယား သုံးသပ်ချက်များ

ရက်စွဲ - ၁၉- ၁၂ - ၂၀၁၆

နေရာ - ကျေးရွာစုရပ်ဆောင်

မကွေးတိုင်းဒေသကြီး ၊ စေတုတ္ထရာမြို့နယ် ၊ စင်းချောင်းကျေးရွာအုပ်စုငတော်စုတ်ကျေးရွာ၏
ရာသီခွင်ပြဇယား သုံးသပ်ခြင်း အစည်းအဝေးကို (၁၉-၁၂-၂၀၁၆) ရက်နေ့ တွင် ကျင်းပခဲ့ပါသည်။

ငတော်စုတ်ကျေးရွာသည် စိုက်ပျိုးရေးလုပ်ငန်းဖြင့် အသက်မွေးဝမ်းကြောင်း ပြုသောရွာ
ဖြစ်ပါသည်။ထို့ကြောင့် စပါးစိုက်ပျိုးရန်အတွက် ကဆုန်လမှစတင်ကာ ထွန်ယက်စိုက်ပျိုးပြီး
ပေါင်းနှတ်ခြင်း ဆေးဖြန်းခြင်း လုပ်ငန်းများကို အဆင့်ဆင့်လုပ်ဆောင်ကာ နတ်တော်၊ပြာသိုလများတွင်
စပါးရိတ်သိမ်းကြပါသည်။ နှမ်းစိုက်ပျိုးခြင်းလုပ်ငန်းကို နယုန်လမှ စတင်ကာ နှမ်းကျဲခြင်း
ပေါင်းနှတ်ခြင်း များကို အဆင့်ဆင့်လုပ်ဆောင်ကြပြီး တော်သလင်းလတွင် နှမ်းသီးနှံ
ရိတ်သိမ်းကြပါသည်။

ငတော်စုတ်ကျေးရွာသည် ဝါဆို ၊ ဝါခေါင် ၊ တော်သလင်းလနှင့် သီတင်းကျွတ်
လဂက်လောက်အထိ မိုးရွာသွန်းမှုရှိပြီး ကျန်လများတွင် အများအားဖြင့်သာယာပါသည်။

ကျန်းမာရေးအနေဖြင့် နယုန် ၊ ဝါဆို ၊ ဝါခေါင်လများတွင် ဝမ်းလျှော၊ဝမ်းပျက်ဖြစ်ခြင်း ၊
ဖျားနာခြင်းများ ဖြစ်ပွား၍ နတ်တော်၊ပြာသိုလများတွင်နှာစေးခြင်း၊ ချောင်းဆိုးခြင်း စသည့်ရောဂါများ
တစ်ခါတစ်ရံတွင် ဖြစ်ပွားတတ်ကြသည်။

ငတော်စုတ်ကျေးရွာသည် ပွဲတော်များအနေဖြင့် တန်ခူးလတွင် သင်္ကြန်ပွဲတော်၊
သီတင်းကျွတ်လတွင် မီးထွန်းပွဲတော်၊ တန်ဆောင်မုန်းလတွင် ကထိန်ပွဲတော်နှင့် တပို့တွဲလတွင် ထမနဲ
ပွဲတော်တို့ကို ကျင်းပကြပါသည်။

ငတော်စုတ်ကျေးရွာရှိ ရွာသူရွာသားများသည် တန်ခူး၊ ကဆုန်၊ နယုန် ၊ဝါဆို
၊ဝါခေါင်လများတွင် သင်္ကြန်ပွဲတော်ကျင်းပခြင်း လယ်ယာများ ထွန်ယက်ခြင်း ၊ စိုက်ပျိုးခြင်း ၊
ပေါင်းနှတ်ခြင်းတို့ကြောင့် ထွက်ငွေများပြားကာ ဝင်ငွေနည်းပါးပါသည်။တော်သလင်း ၊
တန်ဆောင်မုန်း ၊နတ်တော် ၊ ပြာသိုလများတွင် သီးနှံများရိတ်သိမ်းရောင်းချခြင်းကြောင့်

ထွက်ငွေနည်းပါးပြီး ဝင်ငွေများပြားကာ ကျန်လများတွင် ဝင်ငွေအသင့်အတင့်ရှိ၍ ထွက်ငွေအသင့်အတင့်ရှိကြောင်း ပျမ်းမျှသတ်မှတ် သုံးသပ်ခဲ့ကြပါသည်။

အနစ်ချုပ်

စင်းချောင်းကျေးရွာအုပ်စုရှိ ငတော်စုတ်ကျေးရွာသည် စိုက်ပျိုးရေးလုပ်ငန်းကို အဓိကလုပ်ကိုင်ကြပြီး နွမ်းပါးသော မိသားစုများသည် လယ်ယာပိုင်ရှင်များထံတွင် လုပ်အားခ တစ်နေ့လျှင် (၃၀၀၀/-) နှုန်းဖြင့်သာ နေ့စားအလုပ် လုပ်ကိုင်ကြရသူများ ဖြစ်သောကြောင့် ပုံမှန်လုပ်ငန်း မရှိသဖြင့် လုပ်အားခကြိုထုတ်ခြင်း မီးဖိုချောင်သုံး ပစ္စည်းများ ဆေးဝါးများ စသည်တို့ကို အကြွေးဝယ်ယူရခြင်းတို့ ရှိတတ်ကြပါသည်။ မိုးဦးကာလများတွင် မိုးသည်းထန်စွာရွာသွန်းခြင်း မိုးသက်လေပြင်း တိုက်ခတ်ခြင်းကြောင့် လယ်ယာများ ပျက်စီး ဆုံးရှုံးခြင်း နေအိမ်များ ပျက်စီးခြင်း ဒဏ်များကို တစ်ခါတစ်ရံတွင် ခံစားကြရပါသည်။

မှတ်တမ်းတင်သူ

ဦးတင်အောင်မိုးမြင့်

ပါဝင်ဆွေးနွေးသူ ▶ ကျား(၂၁) ၊ မ (၂၂)

တော်စုတ်ကျေးရွာနှင့် အဖွဲ့အစည်းချိတ်ဆက်ပြမြေပုံ

ရက်စွဲ-၁၉-၁၂-၂၀၁၆

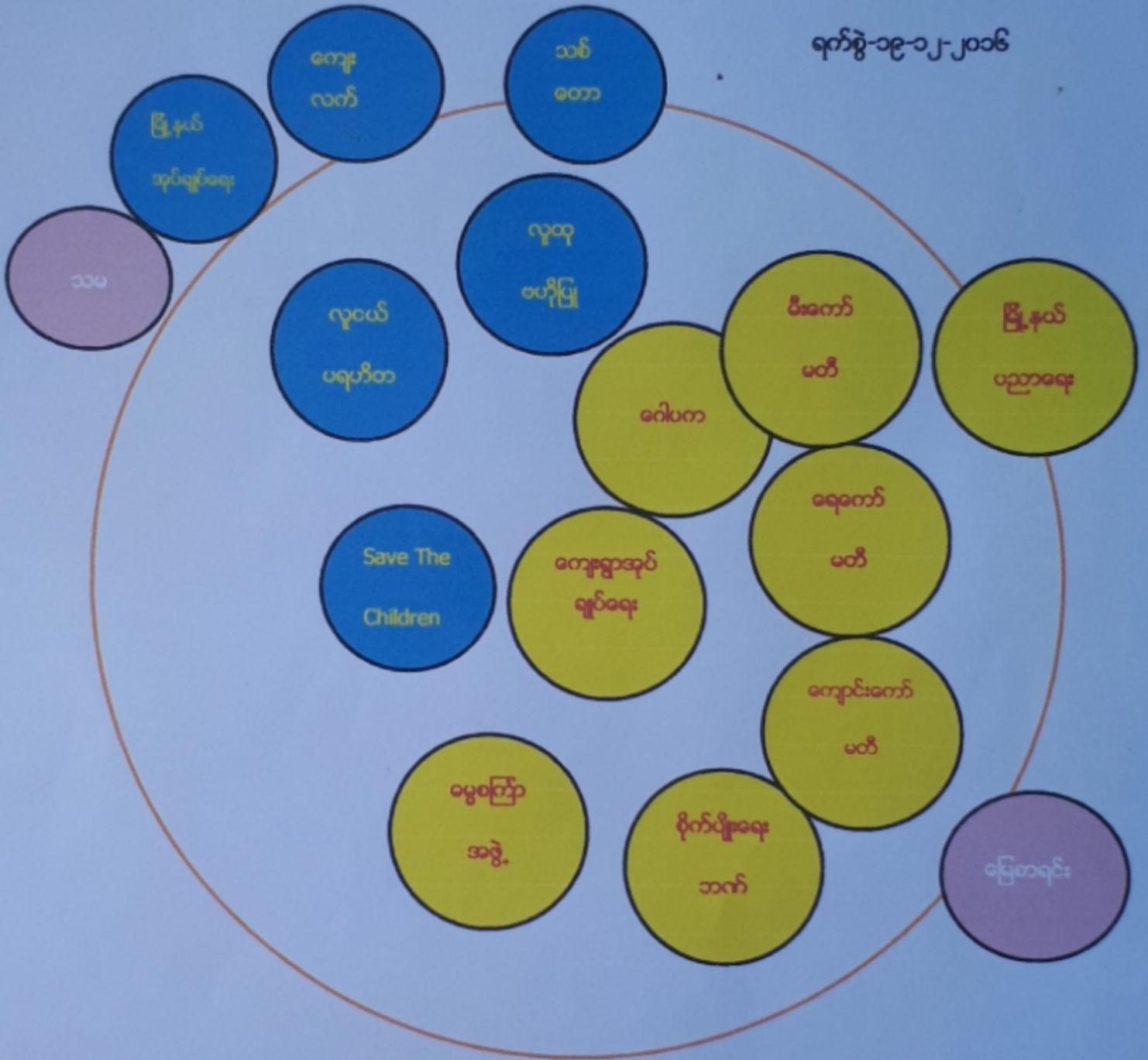

- များများအကျိုးပြု
- အသင့်အတင့် အကျိုးပြု
- နည်းနည်း အကျိုးပြု

မကွေးတိုင်းဒေသကြီး၊စေတုတ္ထရာမြို့နယ်၊စင်းချောင်းကျေးရွာအုပ်စု၊ငတော်စုတ်ကျေးရွာ၏

ကျေးရွာနှင့် အဖွဲ့အစည်းချိတ်ဆက်မှု သုံးသပ်ချက်များ

ရက်စွဲ-၁၉-၁၂-၂၀၁၆

မကွေးတိုင်းဒေသကြီး၊စေတုတ္ထရာမြို့နယ်၊စင်းချောင်းကျေးရွာအုပ်စု၊ငတော်စုတ်ကျေးရွာတွင်ရှိ
သောအဖွဲ့အစည်းများမှာ အောက်ပါအတိုင်း ဖြစ်ပါသည်။

ကျေးရွာအုပ်ချုပ်ရေး အဖွဲ့

-ကျေးရွာအုပ်ချုပ်ရေးအဖွဲ့သည် ငတော်စုတ်ကျေးရွာတွင် အာဏာအရှိဆုံးနှင့် အကျိုးပြုအများဆုံးဖြစ်
သည်။

-ရပ်ရွာဖွံ့ဖြိုးရေးလုပ်ငန်းများအား အားသွန်ခွန်စိုက်လုပ်ဆောင်သည်။

-ရပ်ရွာလူထုနှင့် ကျေးရွာဖွံ့ဖြိုးရေး လုပ်ငန်းများတွင် တိုင်ပင်ညှိနှိုင်းဆောင်ရွက်သည်။

ကျောင်းကော်မတီအဖွဲ့

-ကျောင်းကော်မတီ အဖွဲ့သည် ကျေးရွာရှိ အ.မ.က ကျောင်းမိဘဆရာအသင်းအစည်းအဝေးပြုလုပ်ပြီး
ညှိနှိုင်းတိုင်ပင်ဆွေးနွေးသည်။

-ကျောင်းပညာရေး ကိစ္စများတွင် ဦးဆောင်ပါဝင်ဆောင်ရွက်သည်။

ရေကော်မတီအဖွဲ့

-ကျေးရွာတွင်ရေရရှိရေး ကိစ္စများကို အဓိကဆောင်ရွက်သည်။

-ရေပိုက်များ ပျက်စီးလျှင် ပြင်ဆင်ခြင်း ထိန်းသိမ်းခြင်း ရေဖြန့်ဝေခြင်းလုပ်ငန်းများကို အဓိက
ဆောင်ရွက်သည်။

မီးကော်မတီ

- ကျေးရွာတွင် မီးလင်းရေးကိစ္စများကို အဓိက ဆောင်ရွက်သည်။
- ဝါယာကြိုးများ ပေါက်ပြဲခြင်း ရှောင်ရှားခြင်းတို့ကို ပြုပြင်ထိန်းသိမ်းရာတွင် ဦးဆောင်ဆောင်ရွက်သည်။

ဂေါပက အဖွဲ့

- ဘာသာရေးလုပ်ငန်းများကို အဓိကဆောင်ရွက်သည်။
- ဘုန်းကြီးကျောင်း၊ သီကော်၊ ဇရပ် စသည် ပြုပြင်ခြင်းလုပ်ငန်းများတွင် ဦးဆောင်ဆောင်ရွက်သည်။

မွေစကြာ အဖွဲ့

- ကျေးရွာအတွင်း အန္တရာယ်ကင်းရှင်းကြစေရန် ဥပုတ်နေ့တိုင်း မွေစကြာတရား ရွတ်ဖတ်ကြသည်။
- သာရေးနားရေးများနှင့် ကြွေးမွေးဇည်ခံရာတွင်လည်း ရှေ့ဆုံးမှ ပါဝင်ဆောင်ရွက်သည်။

စိုက်ဘက်

- ကျေးရွာအတွင်း လယ်ယာများ စိုက်ပျိုးရေးအတွက် စိုက်ပျိုးငွေများ ချေးထုတ်ပေးခြင်း
- ကျေးရွာများအတွက် မရှိမဖြစ်လိုအပ်သော အဖွဲ့အစည်းဖြစ်သည်။

လူထုဗဟိုပြုစီမံကိန်း

- ကျေးရွာ၏ဖွံ့ဖြိုးရေးလုပ်ငန်းများ ဆောင်ရွက်နိုင်ရန် ထောက်ပံ့ငွေများချပေးခြင်း ဆောင်ရွက်ရာတွင် ကူညီခြင်း စီမံကိန်းလုပ်ငန်းများအား ကြီးကြပ်ဆောင်ရွက်ခြင်း ကျေးရွာလူထုနှင့်ညှိနှိုင်းတိုင်ပင်ဆောင်ရွက်ခြင်းများပြုလုပ်ကြပါသည်။

Save The Children

-ကလေးသူငယ်များ ကာကွယ်စောင့်ရှောက်သော အဖွဲ့ဖြစ်ပြီး၊ ငှက်ဖျားတိုက်ဖျက်ရေးအတွက် ရည်ရွယ်ကာ ဆေးစိမ်ခြင်ထောင်များ ဖြန့်ဝေပေးခြင်း၊ ဆေးဝါးများထောက်ပံ့ပေးခြင်း၊ ကျန်းမာရေးရုံပုံငွေများ ထူထောင်ပေးခြင်း၊ ကျန်းမာရေးအသိပညာသင်တန်းများပေးခြင်း စသည်တို့ကို ဆောင်ရွက်ပါသည်။

လူငယ်ပရဟိတအဖွဲ့

-ရပ်ရွာ၏ လူမှုရေး သာရေးနာရေးကိစ္စများတွင် ရှေ့ဆုံးမှ ဦးဆောင်ဆောင်ရွက်သည်။

မြေစာရင်း

-ရပ်ရွာအတွင်းမြေယာ အငြင်းပွားမှုဖြစ်ပွားလျှင် တိုင်းတာဖြေရှင်းပေးသည်။

ကျေးလက်

-ကျေးရွာဖွံ့ဖြိုးရေး ကိစ္စများတွင် ဦးဆောင်ဆောင်ရွက်သည်။

မြို့နယ်ပညာရေး

-ကျေးရွာပညာရေးလိုအပ်ချက်များကို ဦးဆောင်ပါဝင်ဆောင်ရွက်ခြင်း၊ သင်ထောက်ကူပစ္စည်းများ ကူညီပံ့ပိုးပေးခြင်းတို့ကို ဆောင်ရွက်ပါသည်။

သမ

-၎င်း အဖွဲ့သည် ယခုကျေးရွာအတွက် လုပ်ဆောင်မှု မရှိတော့ပါ။

ပါဝင်ဆွေးနွေးသူ

ကျား(၁၄)-မ(၂၀)

မှတ်တမ်းတင်သူ

တင်အောင်စိုးမြင့်

တော်စုတ်ကျေးရွာ၏အမျိုးသား/အမျိုးသမီးများ၏ တစ်နေ့တာလုပ်ငန်းချိန် နှိုင်းယှဉ်ဇယား

ရက်စွဲ-၁၉-၁၂-၂၀၁၆

အချိန်	အမျိုးသမီး တစ်နေ့တာ လုပ်ဆောင်ချက်
၁:၀၀	အိပ်ချိန်
၂:၀၀	။
၃:၀၀	။
၄:၀၀	ဆွမ်းချက်
၅:၀၀	ဆွမ်းတော်တင်၊ဆွမ်းပို့
၆:၀၀	ထမင်းစား
၇:၀၀	အလုပ်ဆင်း
၈:၀၀	။
၉:၀၀	။
၁၀:၀၀	။
၁၁:၀၀	။
၁၂:၀၀	ထမင်းစား
၁၃:၀၀	နားချိန်
၁၄:၀၀	အလုပ်ဆင်း
၁၅:၀၀	။
၁၆:၀၀	။
၁၇:၀၀	။
၁၈:၀၀	ထမင်းဟင်းချက်
၁၉:၀၀	ထမင်းစား
၂၀:၀၀	ကလေးစာပြု
၂၁:၀၀	အိပ်ချိန်
၂၂:၀၀	။
၂၃:၀၀	။
၂၄:၀၀	။

အချိန်	အမျိုးသား တစ်နေ့တာ လုပ်ဆောင်ချက်
၁:၀၀	အိပ်ချိန်
၂:၀၀	။
၃:၀၀	။
၄:၀၀	အိပ်ယာထ
၅:၀၀	လုပ်ငန်းဝင်ချိန်
၆:၀၀	အလုပ်ဆင်း
၇:၀၀	။
၈:၀၀	။
၉:၀၀	အနားယူချိန်
၁၀:၀၀	လုပ်ငန်းဆင်း
၁၁:၀၀	။
၁၂:၀၀	ထမင်းစား
၁၃:၀၀	။
၁၄:၀၀	အလုပ်ဆင်း
၁၅:၀၀	။
၁၆:၀၀	။
၁၇:၀၀	။
၁၈:၀၀	အလုပ်သိမ်း
၁၉:၀၀	ထမင်းစား
၂၀:၀၀	အနားယူ
၂၁:၀၀	အိပ်ချိန်
၂၂:၀၀	။
၂၃:၀၀	။
၂၄:၀၀	။

မှတ်တမ်းတင်သူ

တင်အောင်မိုးမြင့်

မကွေးတိုင်းဒေသကြီး စေတုတ္ထရာပြို့နယ် စင်းချောင်းကျေးရွာအုပ်စု ငတော်စုတ်ကျေးရွာ၏
အမျိုးသား၊အမျိုးသမီးလုပ်ငန်းချိန်ပြဇယား သုံးသပ်ချက်

ရက်စွဲ-၁၉-၁၂-၂၀၁၇

နေရာ-ကျေးရွာ စုရပ်ဆောင်

စင်းချောင်းကျေးရွာအုပ်စု ငတော်စုတ်ကျေးရွာ၏ အမျိုးသား အမျိုးသမီးတစ်နေ့တာ
အလုပ်လုပ်ချိန်များသုံးသပ်ခြင်းအစည်းအဝေးကို ကျေးရွာစုရပ်ဆောင်တွင် (၁၉-၁၂-၂၀၁၇) ရက်နေ့၌
ကျင်းပခဲ့ပါသည်။

အမျိုးသားနှင့် အမျိုးသမီးတို့၏ အလုပ်ချိန်ကို နှိုင်းယှဉ်ကြရာတွင် အမျိုးသားများက
အပြင်ထွက်၍ ဝင်ငွေရသည့် အလုပ်များကို လုပ်ကိုင်နေချိန်တွင် အမျိုးသမီးများမှာ အိမ်တွင်
အိမ်မှုကိစ္စများကို အချိန်ပြည့်နီးပါး လုပ်ကိုင်နေကြရပါသည်။အင်းပတ်ကျင်းကျေးရွာတွင် လယ်ယာ
လုပ်ငန်းများ လုပ်ကိုင်ရာ၌ အမျိုးသားများက ယာခုတ်ခြင်း လယ်ထွန်ခြင်းလုပ်ငန်းများ
လုပ်ကိုင်ချိန်တွင် အမျိုးသမီးများမှလည်း ပေါင်းကောက်ခြင်း နွားကျောင်းခြင်း ထင်းခွေခြင်း လုပ်ငန်း
များကို ဝင်ရောက်လုပ်ကိုင်ကြရပါသည်။

အမျိုးသမီးအများစုမှာ အမျိုးသားများကို ကူညီပေးရသည့်အပြင် အိမ်မှုကိစ္စများကို
လည်း အလျှင်မှီအောင်ဆောင်ရွက်ကြရပါသည်။အမျိုးသမီးများအတွက် အလုပ်အကိုင်အခွင့်အလမ်း
နည်းပါးခြင်းကြောင့် အိမ်မှုကိစ္စများတွင် အချိန်ပြည့်နီးပါး လုပ်ကိုင်နေရခြင်းဖြစ်ပါသည်။

ပါဝင်ဆွေးနွေးသူ

ကျား(၂၁)-မ(၂၂)

မှတ်တမ်းတင်သူ

တင်အောင်မိုးမြင်

ပင်ကူအိမ် သုံးသပ်ခြင်း (Cobweb)

အမျိုးသမီး အဖွဲ့ / အမျိုးသား အဖွဲ့

ရက်စွဲ-၁၉-၁၂-၂၀၁၆

အလုပ်အကိုင်
အခွင့်အလမ်း

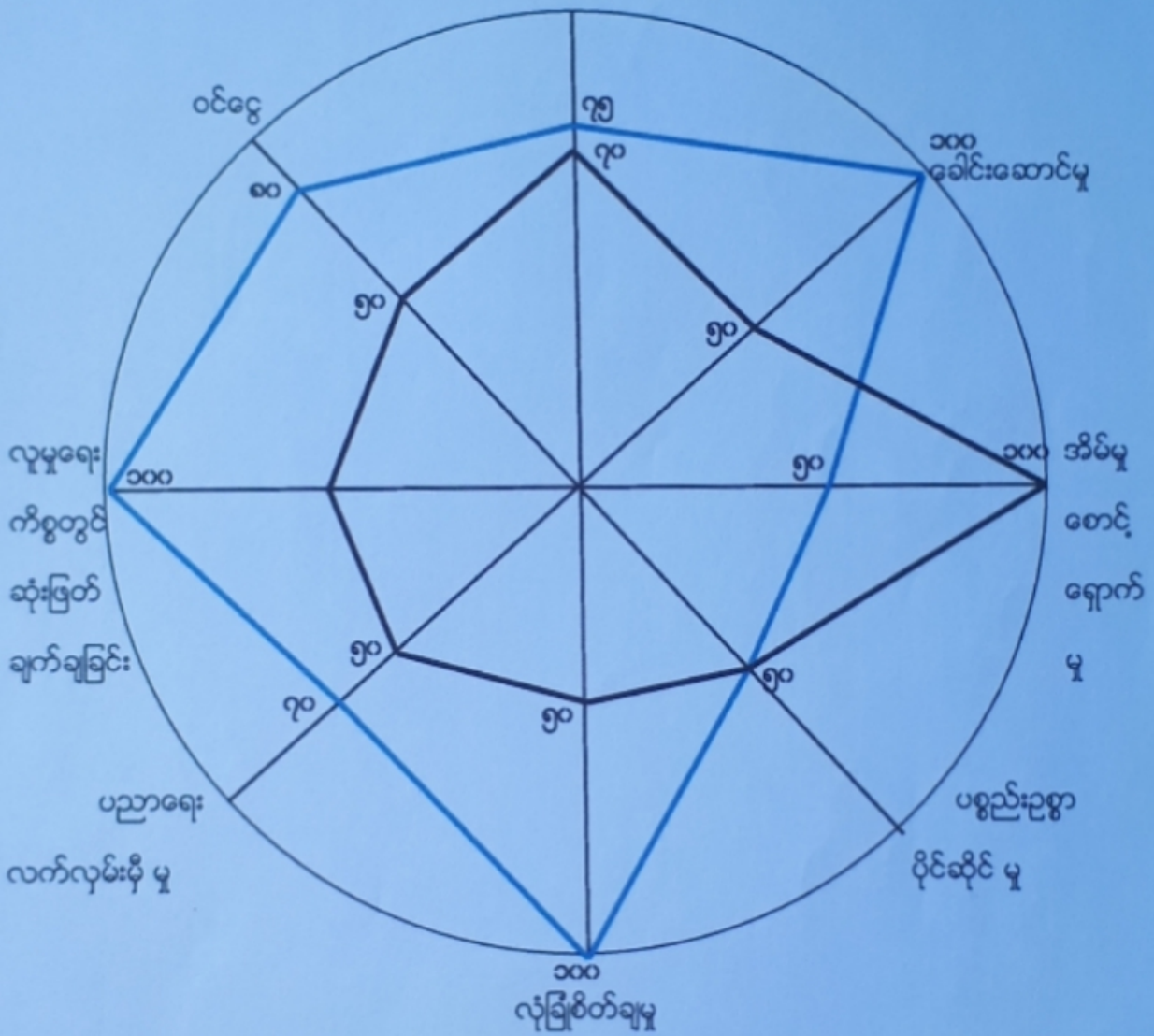

■ အမျိုးသား
■ အမျိုးသမီး

ခေါင်းဆောင်မှု

တော်စုတော်ကျေးရွာ၏ ခေါင်းဆောင်မှုတွင် အမျိုးသားများသည် (၁၀၀)ရာခိုင်နှုန်း ရှိ၍ အမျိုးသမီးများသည် (၅၀)ရာခိုင်နှုန်းရှိပါသည်။ အိမ်ထောင်စုတစ်စု၏ စားဝတ်နေရေး၊ ရပ်ရွာ၏ သာရေးနာရေး ကိစ္စများတွင် အမျိုးသားများကဦးဆောင်ဆုံးဖြတ်နိုင်ခြင်းကြောင့် အမျိုးသမီးများထက် ရာခိုင်နှုန်းများနေခြင်းဖြစ်ပါသည်။ အမျိုးသမီးများမှာ အချိန်အများအားဖြင့် အိမ်မှုကိစ္စများတွင်သာ အချိန်ကုန်နေခြင်းကြောင့် ခေါင်းဆောင်မှုတွင် အမျိုးသားများထက် နည်းနေခြင်းဖြစ်ပါသည်။

အိမ်မှုစောင့်ရှောက်မှု

အိမ်မှုစောင့်ရှောက်မှု သုံးသပ်ရာတွင် အမျိုးသားများသည် (၅၀)ရာခိုင်နှုန်းရှိ၍ အမျိုးသမီးများသည် (၁၀၀) ရာခိုင်နှုန်းရှိပါသည်။ အမျိုးသားများသည် စီးပွားရေး၊ စားဝတ်နေရေး ကိစ္စများတွင် လုံးပမ်းနေခြင်းကြောင့် အမျိုးသမီးများထက်နည်းနေခြင်းဖြစ်ပါသည်။ အမျိုးသမီးများမှာ အိမ်မှုကိစ္စများတွင်သာ အချိန်တော်တော်များများ လုပ်ကိုင်နေခြင်းကြောင့် အိမ်မှုစောင့်ရှောက်မှုတွင် အမျိုးသားများထက် များနေခြင်းဖြစ်ပါသည်။

ပစ္စည်းဥစ္စာပိုင်ဆိုင်မှု

ပစ္စည်းဥစ္စာပိုင်ဆိုင်မှုကို သတ်မှတ်ရာတွင် အမျိုးသားများက (၅၀) ရာခိုင်နှုန်းရှိ၍ အမျိုးသမီးများက (၅၀)ရာခိုင်နှုန်းရှိပါသည်။ မဟောတောင်ကျေးရွာရှိအမျိုးသားများသည် အလုပ်များလုပ်ကိုင်ရာတွင် ဦးဆောင်လုပ်ကိုင်နိုင်သော်လည်း အမျိုးသမီးများသည် အိမ်တွင်စုဆောင်းသိမ်းဆည်းနိုင်ခြင်း အားလပ်ချိန်များတွင် ခြံထွက်သီးနှံများ ရောင်းချ၍ အပိုဝင်ငွေရှာဖွေနိုင်ခြင်း ဝင်ငွေထွက်ငွေကို ခွဲခြမ်းစိတ်ဖြာနိုင်ခြင်းတို့ကြောင့် ပစ္စည်းဥစ္စာပိုင်ဆိုင်မှုတွင် အမျိုးသားနှင့် အမျိုးသမီးများသည် ရာနှုန်းတူနေခြင်း ဖြစ်ပါသည်။

လုံခြုံစိတ်ချရမှု

လုံခြုံစိတ်ချမှုတွင် အမျိုးသားများက (၁၀၀) ရာခိုင်နှုန်းရှိ၍ အမျိုးသမီးများက (၅၀) ရာခိုင်နှုန်းရှိပါသည်။ အမျိုးသားများသည် ကျေးရွာအတွင်း၊ အပြင် နေ့ညမရွေး သွားလာလုပ်ကိုင်နိုင်သော်လည်း အမျိုးသမီးများမှာ ညရေးညတာ လူမှုရေးကိစ္စများ သာရေးနာရေးကိစ္စများ ဆောင်ရွက်ရန် အခွင့်အရေးမရခြင်း မိဘများ သားသမီးများ၏ကိစ္စများ ဆောင်ရွက်နေရသဖြင့် လုံခြုံစိတ်ချမှုတွင် အမျိုးသားများထက် နည်းနေခြင်းဖြစ်ပါသည်။

ပညာရေးလက်လှမ်းမှီမှု

ပညာရေးလက်လှမ်းမှီမှုတွင် အမျိုးသားများသည် (၇၀)ရာခိုင်နှုန်းရှိ၍ အမျိုးသမီးများသည် (၅၀) ရာခိုင်နှုန်းရှိပါသည်။အမျိုးသားများသည် ငယ်စဉ်ကတည်းက လွတ်လပ်စွာပညာသင်ကြားခြင်း အလယ်တန်း အထက်တန်း ပညာများကို မိဘများက စေလွှတ်ပညာသင်ကြားစေခြင်းတို့ကြောင့် ပညာရေးလက်လှမ်းမှီမှုတွင် အမျိုးသမီးများထက်များနေခြင်းဖြစ်ပါသည်။အမျိုးသမီးများမှာကျေးရွာတွင်းမူလတန်းပညာကိုသင်ကြားရလည်း အလယ်တန်း၊အထက်တန်းကျောင်းများ ကျေးရွာများတွင်မရှိသေးခြင်းကြောင့် မြို့ပေါ်၊ကျောင်းခွဲရှိသောကျေးရွာ တွင်ပညာသင်ကြားရန်သွားလာရခက်ခဲခြင်းမိဘများ၏စိတ်ချမှုမရရှိခြင်းတို့ကြောင့် အများစုမှာပညာဆုံးခန်းတိုင် သင်ကြားခွင့်မရရှိ၍အမျိုးသားများထက်ပညာတတ်မြောက်မှုတွင် နည်းပါးနေခြင်း ဖြစ်ပါသည်။

လူမှုရေးကိစ္စတွင် ဆုံးဖြတ်ချက်ချခြင်း

လူမှုရေးကိစ္စရပ်များတွင် ဆုံးဖြတ်ချက်ချခြင်း၌ အမျိုးသားများသည် (၁၀၀) ရာခိုင်နှုန်းရှိ၍ အမျိုးသမီးများမှာ (၅၀) ရာခိုင်နှုန်းရှိပါသည်။ အမျိုးသားများသည် လူမှုရေးကိစ္စများတွင် ပိုမိုပူးပေါင်းပါဝင်နိုင်ခြင်း ဦးဆောင်ဆောင်ရွက်နိုင်ခြင်းတို့ကြောင့် အမျိုးသမီးများထက် ဆုံးဖြတ်ချက်ချခြင်းတွင် ရာနှုန်းပိုများနေခြင်း ဖြစ်ပါသည်။အမျိုးသမီးများမှာ ရံဖန်ရံခါသာ ဆုံးဖြတ်ချက်ချရသောကြောင့် အမျိုးသားများ ထက်နည်းနေခြင်း ဖြစ်ပါသည်။

အနှစ်ချုပ်

ငတော်စုတ်ကျေးရွာသည် အလုပ်အကိုင်ရှားပါးခြင်း အမျိုးသမီးများလုပ်ကိုင်ရသောအလုပ် အကိုင် နည်းပါးခြင်း၊စက်ရုံအလုပ်ရုံတို့ မရှိခြင်းကြောင့် ရွာသူရွာသားအများစုမှာ နွမ်းပါးကြပါသည်။

ပါဝင်ဆွေးနွေးသူ

ကျား- ၂၁

မ - ၂၂

မှတ်တမ်းတင်သူ

တင်အောင်မိုးမြင့်

ဥစ္စာနေအဆင့် ခွဲခြားမှု စံနမူနာပုံစံ

မြို့နယ်- စေတုတ္ထရာ ကျေးရွာအုပ်စု- စင်းချောင်း ကျေးရွာ- ငတော်စုတ် ရက်စွဲ- ၁၉-၁၂-၂၀၁၆

အကြောင်းအရာ	ချမ်းသာ	အလယ်အလတ်	နွမ်းပါး
နေအိမ်အခြေအနေ	သွပ်မိုး၊ ပျဉ်ခင်း၊ ပျဉ်ကာ	သက်ကယ်မိုး၊ ပျဉ်ခင်း၊ ဝါးကပ်ကာ	သက်ကယ်မိုး၊ ဝါးကပ်ခင်း၊ ဝါးကတ်ကာ
စက်ပစ္စည်းပိုင်ဆိုင်မှု	စက်ဘီး၊ ဆိုင်ကယ်၊ ဖုန်း ရေဒီယို	စက်ဘီး၊ ဖုန်း၊ ရေဒီယို	ရေဒီယို
လယ်ယာမြေပိုင်ဆိုင်မှု	လယ်(၂)ဧက	လယ်(၁)ဧက	-
ကျွဲ၊ နွားပိုင်ဆိုင်မှု	နွား(၄) ကောင်	နွား(၂) ကောင်	-
တနပ်ပျမ်းမျှဝင်ငွေ	၃၀သိန်း	၂၀သိန်း	၁၀သိန်း
စားနပ်ရိက္ခာဖူလုံမှု	နှစ်ပတ်လည်ဖူလုံ	(၁၀)လစာ ဖူလုံ	(၃)လစာ ဖူလုံ
စုစုပေါင်းအိမ်ထောင်စု	၂	၃	၄

မှတ်တမ်းတင်သူ

တင်အောင်မိုးမြင့်

မကွေးတိုင်းဒေသကြီး စေတုတ္ထရာမြို့နယ် စင်းချောင်းကျေးရွာအုပ်စု ငတော်စုတ်ကျေးရွာ၏
ဥစ္စာနေအဆင့် ခွဲခြားမှုသုံးသပ်ချက်

ရက်စွဲ- ၁၉-၁၂-၂၀၁၇

နေရာ-ကျေးရွာစုရပ်ဆောင်

စင်းချောင်းကျေးရွာအုပ်စု ငတော်စုတ်ကျေးရွာတွင် ဥစ္စာနေခွဲခြားသတ်မှတ်ချက် အစည်းအဝေးကိုကျေးရွာစုရပ်ဆောင်တွင်(၁၉-၁၂-၂၀၁၇)ရက်နေ့၌ကျင်းပခဲ့ပါသည်။ငတော်စုတ် ကျေးရွာ၏ ဥစ္စာနေခွဲခြားသတ်မှတ်ရာတွင် ချမ်းသာသောမိသားစု၊ အလယ်အလတ်မိသားစု၊ နွမ်းပါးသောမိသားစုဟူ၍ အဆင့် (၃)ဆင့် ခွဲခြားပြီး သတ်မှတ်ခဲ့ကြပါသည်။

ငတော်စုတ်ကျေးရွာရှိ ချမ်းသာသော မိသားစုများသည် ပျဉ်ခင်း၊ပျဉ်ကာ၊သွပ်မိုး နေအိမ်များဖြင့် နေထိုင်ကြပြီး ဆန်စက်၊ဆီစက်၊TV၊ဆိုင်ကယ်၊နွား (၇) ကောင်ခန့်နှင့် လယ်(၁.၅)ဧကခန့်ပိုင်ဆိုင်ကြကာစားဝတ်နေရေးတွင် တစ်နှစ်ပတ်လုံးရှိသည် ဟုပျမ်းမျှအနေဖြင့် ဆွေးနွေးသုံးသပ်ခဲ့ကြပါသည်။အလယ်အလတ်မိသားစုများအနေဖြင့်ပျဉ်ခင်း၊ပျဉ်ကာ၊သက်ကယ်မိုး နေအိမ်များဖြင့်နေထိုင်ကြပြီး TV၊ရေဒီယို၊နွား(၄)ကောင်နှင့် လယ်(၁)ဧက ခန့်ရှိကာ စားဝတ်နေရေးတွင်(၆)လမျှသာ ဖူလုံမှုရှိသည်ဟု ပျမ်းမျှဆွေးနွေး သတ်မှတ်ခဲ့ကြပါသည်။ နွမ်းပါး သောမိသားစုများမှာဝါးကတ်ခင်း၊ဝါးကတ်ကာသက်ကယ်မိုးနေအိမ်များဖြင့်နေထိုင်ကြပြီး လယ်ယာ ပိုင်ဆိုင်မှုမရှိသောကြောင့် ရာသီအလိုက် နေ့စားကျပမ်း အလုပ်များကိုသာ လုပ်ကိုင်နေပြီး စားဝတ်နေရေးတွင် (၂) လစာမျှသာ ဖူလုံမှုရှိသည်ဟု ပျမ်းမျှဆွေးနွေး သတ်မှတ်ခဲ့ကြပါသည်။

အနှစ်ချုပ်

နွမ်းပါးသောမိသားစုများသည်ဝါးကတ်ခင်း၊ဝါးကတ်ကာ၊သက်ကယ်မိုးနေအိမ်များဖြင့်သာ နေထိုင်ကြရကာ စားဝတ်နေရေးတွင် ရာသီအလိုက် ကျပမ်းအလုပ်များကို လုပ်ကိုင်နေခြင်း၏ အဓိကအချက်မှာအလုပ်အကိုင်အခွင့်အလမ်းနည်းပါးခြင်းကြောင့်ဖြစ်ပါသည်။အလုပ်အကိုင်အခွင့် အခွင့်အလမ်း နည်းပါးခြင်းကြောင့် ဝင်ငွေအခွင့်အလမ်းမှာလဲ နည်းပါးနေခြင်း ဖြစ်ပါသည်။

ပါဝင်ဆွေးနွေးသူ
ကျား(၂၁)-မ(၂၂)

မှတ်တမ်းတင်သူ
တင်အောင်မိုးမြင့်

မကွေးတိုင်းဒေသကြီး စေတုတ္ထရာဗြူနယ် စင်းချောင်းကျေးရွာအုပ်စု ငတော်စုတ်ကျေးရွာ၏

ပြဿနာသစ်ပင် သုံးသပ်ခြင်း

ရက်စွဲ- ၂၂-၁၂-၂၀၁၇

နေရာ- ကျေးရွာစုရပ်ဆောင်

ငတော်စုတ်ကျေးရွာ၏ စာသင်ကျောင်းဝန်း မလုံခြုံခြင်း ပြဿနာမှာ အစိုးရထောက်ပံ့မှု မရရှိသေးခြင်း၊ ကျေးရွာတွင်းရှိ လူထုများသည် ဝင်ငွေအခွင့်အလမ်းနည်းပါးခြင်း၊ ဆင်းရဲနွမ်းပါးခြင်းကိုယ်ထူကိုယ်ထ မဆောင်ရွက်နိုင်ခြင်းတို့ကြောင့်ဖြစ်ပါသည်။ စာသင်ကျောင်းဝန်း မလုံခြုံခြင်းကြောင့် ကြုံတွေ့ရသော အခက်အခဲများမှာ ကျောင်းသားများ စာသင်ကြားရာတွင် လုံခြုံမှုမရှိခြင်း၊ ကျွဲနွားများ ဝင်ရောက်မှုကြောင့် စာသင်ခန်းများ ပျက်စီးနိုင်ခြင်း၊ ဆရာဆရာများ လွတ်လပ်စွာ ပညာမသင်ကြားနိုင်ခြင်း၊ ကျေးရွာတွင်းရွာအတွင်းရှိ လူထုများ၏ ကျွဲနွားများကို မထိန်းချုပ်နိုင်ခြင်းကြောင့် စိတ်ပင်ပမ်းခြင်းနှင့် မြေယာပိုင်ဆိုင်မှုအရှုပ်အထွေး ပြဿနာများ ဖြစ်ပွားနိုင်ခြင်း စသည့် ပြဿနာများ ကြုံတွေ့ကြရပါသည်ဟု ဝိုင်းဖွဲ့ဆွေးနွေးသုံး သပ်ခဲ့ကြပါသည်။

ပါဝင်ဆွေးနွေးသူ

ကျား- ၂၁

မ - ၂၂

မှတ်တမ်းတင်သူ

တင်အောင်မိုးမြင့်

ပြဿနာ ဖြေရှင်းမှု စက်ဝန်း

မြို့နယ်-စေတုတ္ထရာ ကျေးရွာအုပ်စု-စင်းချောင်း ကျေးရွာ-ငတော်စုတ် ရက်စွဲ-၁၉-၁၂-၂၀၁၇

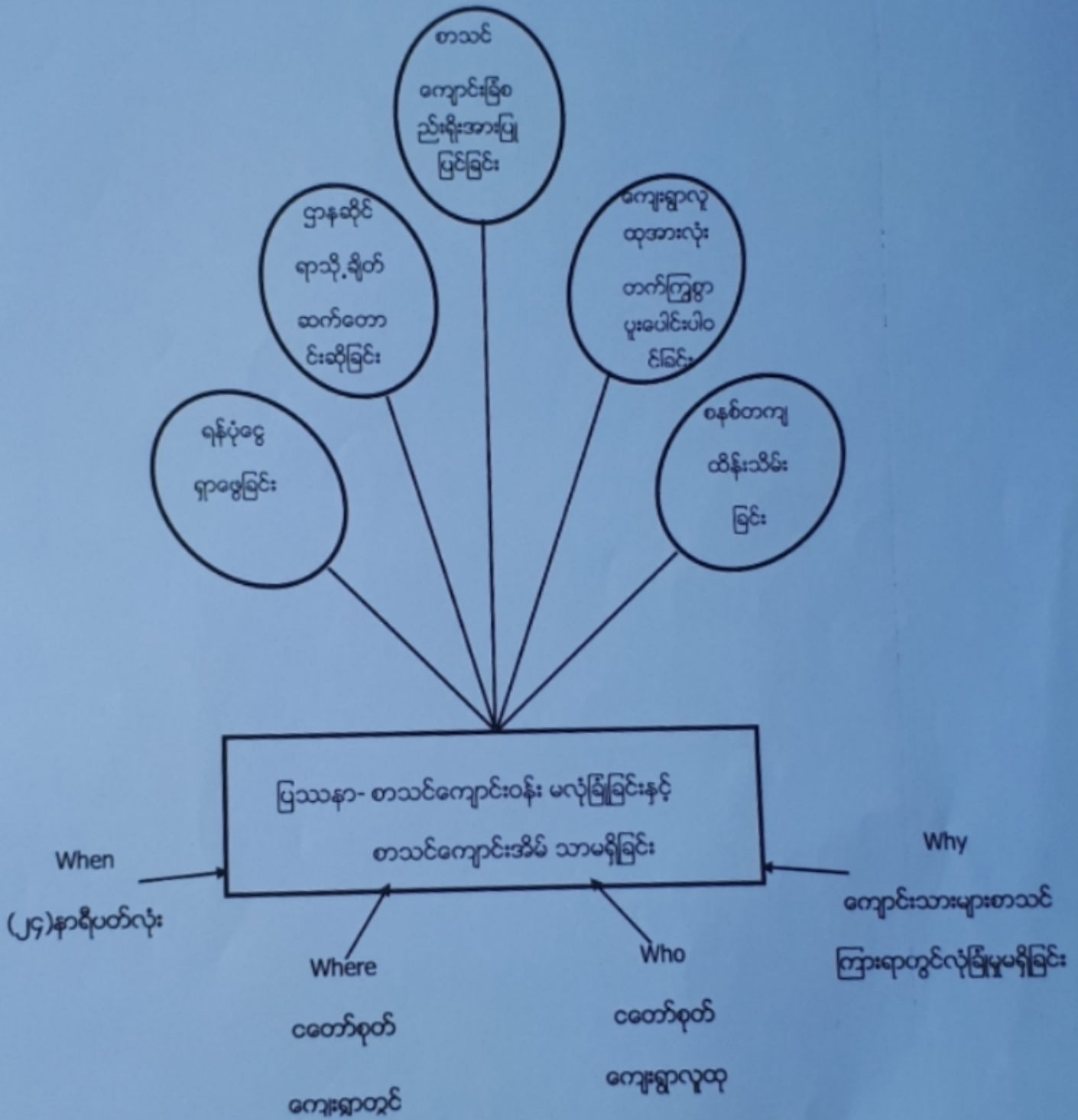

ပါဝင်ဆွေးနွေးသူ -

ကျား - ၂၁

မ - ၂၂

မှတ်တမ်းတင်သူ

တင်အောင်မိုးမြင့်

မကွေးတိုင်းဒေသကြီး စေတုတ္ထရာမြို့နယ် စင်းချောင်းကျေးရွာအုပ်စု ငတော်စုတ်ကျေးရွာ၏

ပြဿနာ ဖြေရှင်းမှုစက်ဝန်း သုံးသပ်ချက်

ရက်စွဲ- ၂၂-၁၂-၂၀၁၇

နေရာ -ကျေးရွာစုရပ်ဆောင်

အင်းပတ်ကျင်းကျေးရွာ၏ ပြဿနာဖြေရှင်းမှု စက်ဝန်းသုံးသပ်ချက်အရ စာသင်ကျောင်းဝန်း မလုံခြုံခြင်းကြောင့် ကြုံတွေ့ရသော ပြဿနာများမှာ ကျောင်းသားများ စာသင် ကြားရာတွင် လုံခြုံမှုမရှိခြင်း၊ ကျွဲနွားများ ဝင်ရောက်မှုကြောင့် စာသင်ခန်းများ ပျက်စီးနိုင်ခြင်း၊ ဆရာ ဆရာမများလွတ်လပ်စွာ ပညာမသင်ကြားနိုင်ခြင်း၊ ကျေးရွာတွင်းရွာအတွင်းရှိ လူထုများကျွဲနွားများကို မထိန်းချုပ်နိုင်ခြင်းကြောင့် စိတ်ပင်ပမ်းရခြင်းနှင့် မြေယာပိုင်ဆိုင်မှုအရွယ်အထွေးပြဿနာများ ဖြစ်ပွား နိုင်ခြင်း စသည့်ပြဿနာများ ကြုံတွေ့ကြရပါသည်။ စာသင်ကျောင်း ခြံစည်းရိုး ကာရံနိုင်ရန် အတွက် ငတော်စုတ်ကျေးရွာရှိ လူထုအားလုံးသည် ရန်ပုံငွေရှာဖွေ ခြင်း၊ အစိုးရသို့ အကူအညီတောင်းခံခြင်း၊ စာသင်ကျောင်းအားခြံစည်းရိုး ကာရံခြင်း၊ ကျေးရွာလူထုအားလုံး တက်ကြွစွာ ပူးပေါင်းပါဝင်ခြင်း၊ စနစ် တကျ ထိန်းသိမ်းခြင်း စသည်တို့ဖြင့် စုဝေးရန်နေရာမရှိခြင်း ပြဿနာအား အကောင်အထည်ဖော် ဆောင်ရွက်ကြမည်ဖြစ်ကြောင်း ဆွေးနွေးသုံးသပ်ခဲ့ကြပါသည်။

ပါဝင်ဆွေးနွေးသူ

ကျား-၂၁

မ -၂၂

မှတ်တမ်းတင်သူ

တင်အောင်မိုးမြင့်

ကျေးရွာဖွံ့ဖြိုးရေး အထောက်အကူပြုကော်မတီ ဖွဲ့စည်းပုံ

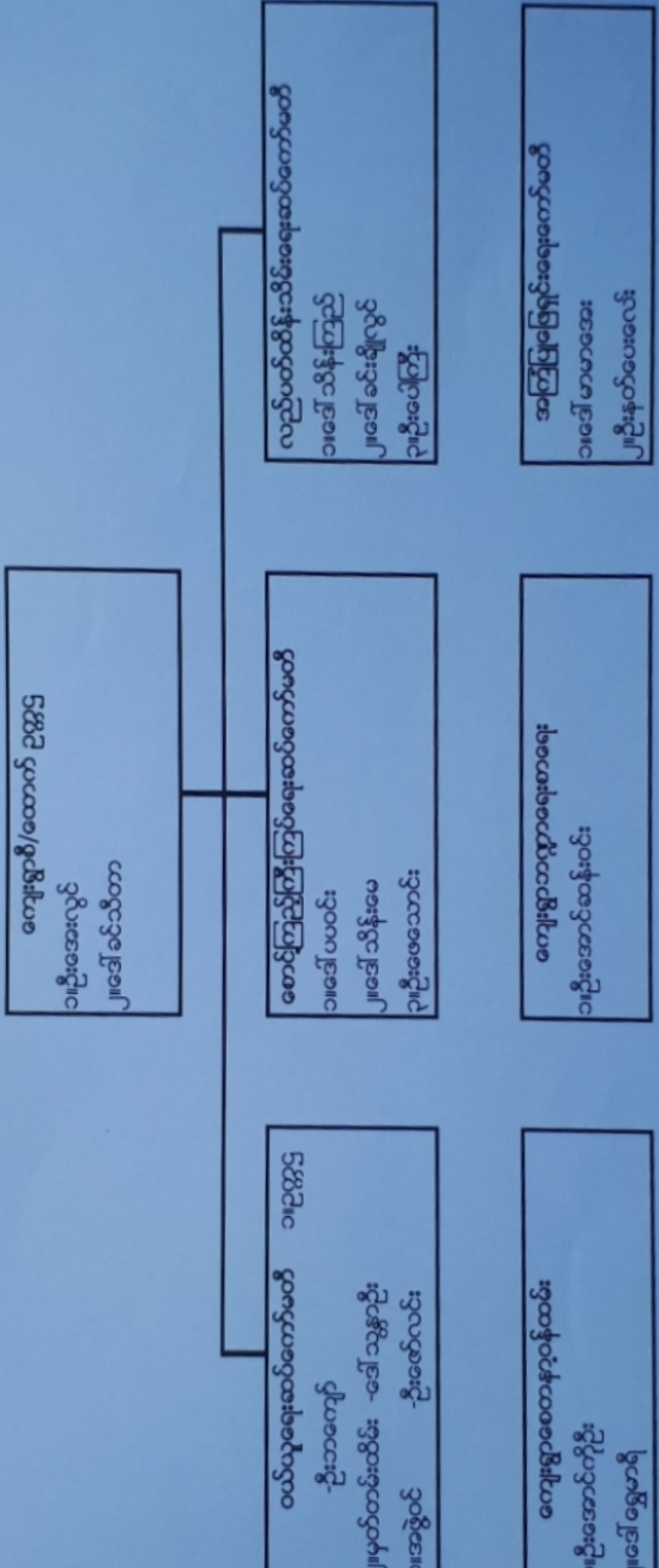

ကျေးရွာအုပ်စု ဖွံ့ဖြိုးရေး အထောက်အကူပြုကော်မတီ ဖွဲ့စည်းပုံ

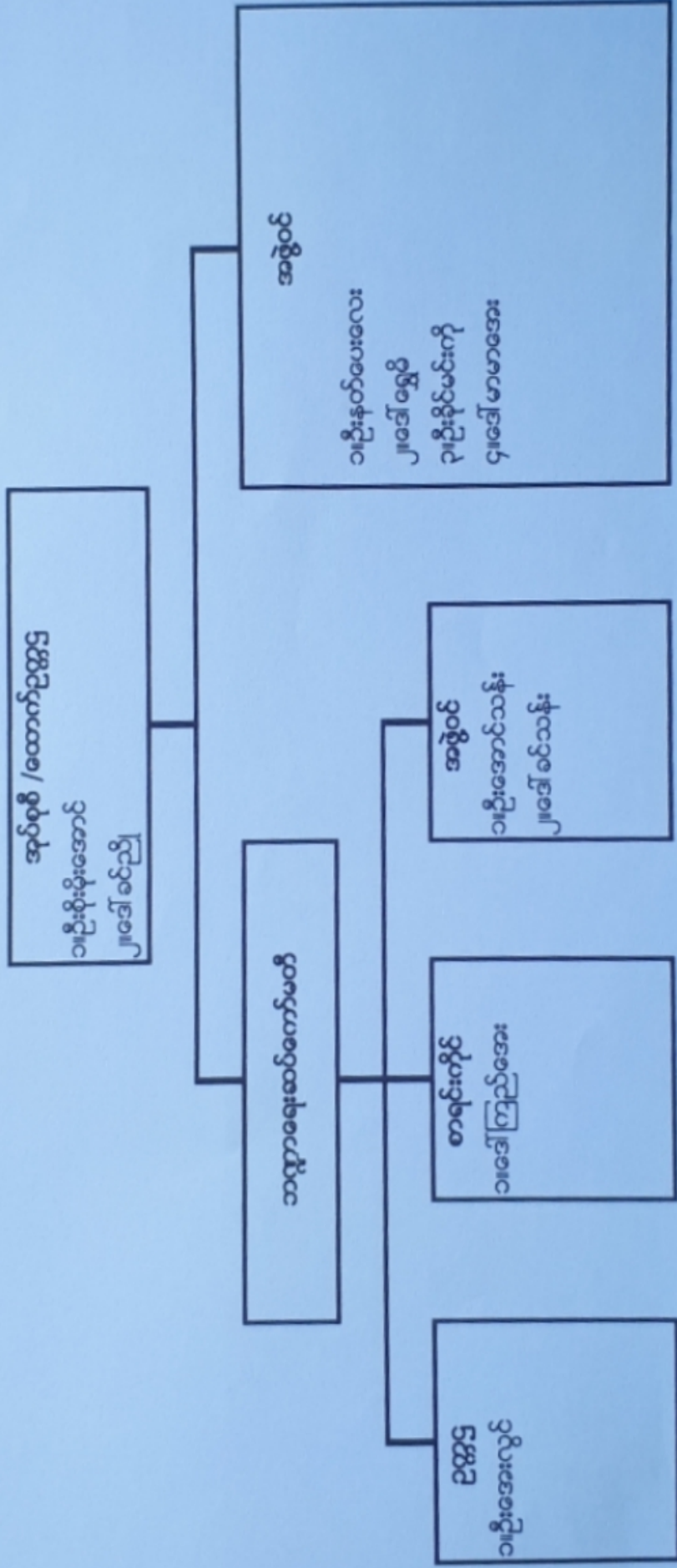

ငတော်စုတ်ကျေးရွာ၏ လုပ်ငန်းလိုအပ်ချက်များ ဖော်ထုတ်ခြင်း

ရက်စွဲ -၁၉-၁၂-၂၀၁၆

အမျိုးသား အဖွဲ့

- ၁။ စာသင်ကျောင်းခြံစည်းရိုးကာရံခြင်းနှင့် နှစ်ခန်းတွဲအိမ်သာ ဆောက်လုပ်ခြင်း
- ၂။ စိုက်ပျိုးရေး ရေသွင်းမြောင်း ကျောက်စီခြင်း
- ၃။ ကျေးရွာစာကြည့်တိုက် ဆောက်လုပ်ခြင်း
- ၄။ စာသင်ကျောင်းဆောင်ဆောက်လုပ်ခြင်း
- ၅။ ရွာခြင်းဆက်လမ်း ဖောက်လုပ်ပြုပြင်ခြင်း

အမျိုးသမီး အဖွဲ့

- ၁။ စာသင်ကျောင်းခြံစည်းရိုးကာရံခြင်းနှင့် နှစ်ခန်းတွဲအိမ်သာ ဆောက်လုပ်ခြင်း
- ၂။ စိုက်ပျိုးရေး ရေသွင်းမြောင်း ကျောက်စီခြင်း
- ၃။ ကျေးရွာစာကြည့်တိုက် ဆောက်လုပ်ခြင်း
- ၄။ စာသင်ကျောင်းဆောင်ဆောက်လုပ်ခြင်း
- ၅။ ရွာခြင်းဆက်လမ်း ဖောက်လုပ်ပြုပြင်ခြင်း
- ၆။ ဆက်သွယ်ရေး ဖုန်းတာဝါတိုင်

ငတော်စုတ်ကျေးရွာလူမှုရေး အဆောက်အဦးဆိုင်ရာ အခက်အခဲများအပေါ် ခန့်မှန်း ငွေကြေး

တွက်ချက်မှုဇယား

ရက်စွဲ - ၁၉၁၂-၂၀၁၆

စဉ်	ဦးစားပေးဖြေရှင်းရမည့် အခက်အခဲ	ဖြေရှင်းနည်း	လိုအပ်သော ဘဏ္ဍာငွေ ပမာဏ	ဆောင်ရွက်မည့်ကာလ	တာဝန်ခံမည့် အဖွဲ့	မှတ်ချက်
၁။	စာသင်ကျောင်းခြံစည်းရိုးမလုံခြုံခြင်းနှင့်ကျောင်းသားများအသစ်ကြေးစွန့်ရန် နေရာမရှိခြင်း	စာသင်ကျောင်းခြံစည်းရိုးကာရံခြင်းနှင့် နှစ်ခန်းတွဲအိမ်သာ ဆောက်လုပ်ခြင်း	၇၀၀၀၀၀၀	၂၀၁၇	ကျေးရွာ ကော်မတီ ဝင်များ	
၂။	စိုက်ပျိုးရေး မလုံလောက်ခြင်း	လယ်ရေသွင်း မြောင်း ပြုပြင်ခြင်း	၆၀၀၀၀၀၀	၂၀၁၈	ကျေးရွာ ကော်မတီ ဝင်များ	
၃။	ကျေးရွာလူထု ဗဟုသုတ နည်းပါးခြင်း	ကျေးရွာစာကြည့်တိုက် ဆောက်လုပ်ခြင်း	၄၅၀၀၀၀၀	၂၀၁၉	ကျေးရွာ ကော်မတီ ဝင်များ	
၄။	ကျောင်းသားများစာသင်ကြားရာတွင် အခန်းမလုံလောက်ခြင်း	စာသင်ကျောင်း ဆောင် ဆောက်လုပ်ခြင်း	၆၀၀၀၀၀၀	၂၀၂၀	ကျေးရွာ ကော်မတီ ဝင်များ	
၅။	မိုးရာသီတွင် အုပ်စုရွာများသို့ သွားလာရန် ခက်ခဲခြင်း	ရွာခြင်းဆက်လမ်း ပြုပြင်ခြင်း	၆၀၀၀၀၀၀	၂၀၂၁	ကျေးရွာ ကော်မတီ ဝင်များ	

ပါဝင်ဆွေးနွေးသူ

မှတ်တမ်းတင်သူ

ကျား - ၂၁

တင်အောင်မိုးမြင့်

မ - ၂၂

ငတော်စုတ်ကျေးရွာ၏ လုပ်ငန်းဦးစားပေးနှိုင်းယှဉ်ဇယား

ရက်စွဲ-၁၉-၁၂-၂၀၁၆

	စာသင်ကျောင်း ခြံစည်းရိုးနှင့် နှစ်ခန်းတွဲအိမ်သာ ဆောက်လုပ်ခြင်း	လယ်ရေသွင်း မြောင်း ကျောက်စီခြင်း	ကျေးရွာစာကြည့် တိုက် ဆောက်လုပ်ခြင်း	စာသင်ကျောင်း ဆောင်ဆောက် လုပ်ခြင်း	ရွာခြင်းဆက် လမ်း ပြုပြင်ခြင်း	ရမှတ်	ဦးစား ပေး အဆင့်
စာသင်ကျောင်း ခြံစည်းရိုးနှင့် နှစ်ခန်းတွဲအိမ်သာ ဆောက်လုပ်ခြင်း		စာသင်ကျောင်း ခြံစည်းရိုးနှင့် နှစ်ခန်းတွဲအိမ်သာ ဆောက်လုပ်ခြင်း	စာသင်ကျောင်း ခြံစည်းရိုးနှင့် နှစ်ခန်းတွဲအိမ်သာ ဆောက်လုပ်ခြင်း	စာသင်ကျောင်း ခြံစည်းရိုးနှင့် နှစ်ခန်းတွဲအိမ်သာ ဆောက်လုပ်ခြင်း	စာသင်ကျောင်း ခြံစည်းရိုးနှင့် နှစ်ခန်းတွဲအိမ်သာ ဆောက်လုပ်ခြင်း	၅	၁
လယ်ရေသွင်း မြောင်း ကျောက်စီခြင်း			လယ်ရေသွင်း မြောင်း ကျောက်စီခြင်း	လယ်ရေသွင်း မြောင်း ကျောက်စီခြင်း	လယ်ရေသွင်း မြောင်း ကျောက်စီခြင်း	၄	၂
ကျေးရွာစာကြည့် တိုက် ဆောက်လုပ်ခြင်း				ကျေးရွာစာ ကြည့်တိုက် ဆောက်လုပ်ခြင်း	ကျေးရွာစာ ကြည့်တိုက် ဆောက်လုပ်ခြင်း	၃	၃
စာသင်ကျောင်း ဆောင်ဆောက်လုပ် ခြင်း					စာသင်ကျောင်း ဆောင်ဆောက်လုပ်ခြင်း	၂	၄
ရွာခြင်းဆက်လမ်း ပြုပြင်ခြင်း						၁	၅

ငတော်စုတ်ကျေးရွာဦးစားပေးအဆင့်လုပ်ငန်းနှိုင်းယှဉ်ဇယား

စဉ်	လုပ်ငန်းမျိုးအစား	ဦးစားပေးအဆင့်
၀	စာသင်ကျောင်းခြံစည်းရိုးကာရံခြင်းနှင့် နှစ်ခန်းတွဲ အိမ်သာဆောက်လုပ်ခြင်း	ပထမ
၂	လယ်ရေသွင်းမြောင်း ကျောက်စီခြင်း	ဒုတိယ
၃	ကျေးရွာစာကြည့်တိုက်ဆောက်လုပ်ခြင်း	တတိယ
၄	စာသင်ကျောင်းဆောက်လုပ်ခြင်း	တတိယ
၅	ရွာချင်းဆက်လမ်း ပြုပြင်ချင်း	ပဉ္စမ

စင်းချောင်းကျေးရွာအုပ်စု ငတော်စုတ်ကျေးရွာ စာသင်ကျောင်းခြံစည်းရိုးကာရံခြင်းနှင့်
နှစ်ခန်းတွဲအိမ်သာဆောက်လုပ်ခြင်းလုပ်ငန်း ဆောင်ရွက်နေပုံ



စင်းချောင်းကျေးရွာအုပ်စု ငတော်စုတ်ကျေးရွာ
ကျေးရွာကော်မတီဝင်ရွေးချယ်ခြင်း အစည်းအဝေး ကျင်းပနေပုံ



ပုံစံ - ၈ - ၁ ကျေးရွာအခြေခံအချက်အလက်များ (Form PC 1)

လယ်ဥယျာဉ်များ၊ ကျေးရွာတစ်ရွာသို့ ပထမဆုံးမိတ်ဆက်ခေါ် သွားရောက်သောအခါ လူထုစည်းရုံးရေးမှူးသည် ကျေးရွာ ခေါင်းဆောင်များအား ကျေးရွာအချက်အလက်များကို မေတ္တာရပ်ခံ၍ တောင်းခံရသည်။ ဤအချက်အလက်များကို စီမံကိန်း မိတ်ဆက်အစည်းဝေးမတိုင်မီတောင်းခံရမည်။ စီမံကိန်းမိတ်ဆက်အစည်းဝေးတွင် လူထုစည်းရုံးရေးမှူးသည် ဤအချက်အလက် များအား စစ်ဆေးပြီး မှန်ကန်အောင်ပြုလုပ်ရမည်။ ပြီးနောက်တွင် လူထုစည်းရုံးရေးမှူးမှ သတင်းအချက်အလက်ထိသို့ Tablets မှ တစ်ဆင့် ဖြည့်သွင်းရမည်။

ကျေးရွာခေါင်းဆောင် အမည် ဦးလှသောင်း	ကျေးရွာခေါင်းဆောင်၏ ဝန်းနံပါတ်	လူထုစည်းရုံးရေးမှူး၏ အမည် ဦးတင်အောင်မိုးမြင့်
ပြည်နယ်တိုင်းဒေသကြီး	မြို့နယ်-စေတုတ္ထရာ	ကျေးရွာအုပ်စု-စင်းချောင်း
		ကျေးရွာ-တော်စုတ်

က၊ လူဦးရေ

လူမျိုးစု	အိမ်ထောင်စုအရေအတွက်	ကိုးကွယ်သည့်ဘာသာ	အိမ်ထောင်စုအရေအတွက်
လူမျိုးစု (၁) ချင်း	၃၇	ဘာသာ (၁) ဝုဒ္ဓ	၃၇
လူမျိုးစု (၂) -----			
လူမျိုးစု (၃) -----		ဘာသာ (၂) -----	
		ဘာသာ (၃) -----	
လူမျိုးစုရော -----			
အခြား		ဘာသာရော -----	
	အရေအတွက်		
မသန်စွမ်းသူများ	၄		
သက်ကြီးရွယ်အိုများ (၆၅ နှစ် နှင့် အထက်)	၁၂		
စစ်ဘေးရှောင်			

	အမျိုးသား (အရေအတွက်)	အမျိုးသမီး (အရေအတွက်)
လူဦးရေ		
လူမျိုးစု (၁)ချင်း	၉၁	၉၂
လူမျိုးစု (၂)-----		
လူမျိုးစု (၃)-----		
အခြား		
အိမ်ထောင်ဦးစီး	၃၅	၁

(ခ) အခြေခံအဆောက်အအုံ အသုံးအဆောင်များ

စာသင်ကျောင်း	အမှတ် ခြံပ်ပါ	ကျွန်းမာရေး	အမှတ် ခြံပ်ပါ	ဘာသာရေး အဆောက် အအုံများ	အမှတ် ခြံပ်ပါ
အထက်ကျောင်း	<input type="checkbox"/>	ဆေးရုံ	<input type="checkbox"/>	စေတီ	<input type="checkbox"/>
အလယ်ကျောင်း	<input type="checkbox"/>	ကျွန်းမာရေးဌာန	<input type="checkbox"/>	ဘုန်းကြီးကျောင်း	<input checked="" type="checkbox"/>

မူကြိုကျောင်း	<input type="checkbox"/>	ဆေးပေးခန်း	<input type="checkbox"/>	ခရစ်ယာန်ကျောင်း	<input type="checkbox"/>
အခြား	<input type="checkbox"/>	အခြား	<input type="checkbox"/>	ဗလီ	<input type="checkbox"/>
				အခြား	<input type="checkbox"/>
မှတ်ချက်		မှတ်ချက်		မှတ်ချက်	

(ဂ) ကျွမ်းကျင်သူများမှတ်တမ်း (ကျေးရွာတွင်နေထိုင်သော သို့မဟုတ် တခြားရွာမှလာရောက်သော ကျွမ်းကျင်သူများ)

(၁) စာသင်ကျောင်း			(၂) ကျန်းမာရေး			(၃) လက်မှုပညာရှင်		
	ရွာတွင်နေထိုင်သူ	အခြားရွာမှလာသူ		ရွာတွင်နေထိုင်သူ	အခြားရွာမှလာသူ		ရွာတွင်နေထိုင်သူ	အခြားရွာမှလာသူ
မူလတန်းပြဆရာ/မ	<input checked="" type="checkbox"/>	<input checked="" type="checkbox"/>	ဆရာဝန်	<input type="checkbox"/>	<input type="checkbox"/>	လက်သမား	<input checked="" type="checkbox"/>	<input type="checkbox"/>
အထက်တန်းပြဆရာ/မ	<input type="checkbox"/>	<input type="checkbox"/>	လက်ထောက်ကျန်းမာရေးမှူး	<input type="checkbox"/>	<input type="checkbox"/>	ပန်းရံ	<input checked="" type="checkbox"/>	<input type="checkbox"/>
အလယ်တန်းပြဆရာ/မ	<input type="checkbox"/>	<input type="checkbox"/>	အမျိုးသမီးကျန်းမာရေးဆရာမ	<input type="checkbox"/>	<input type="checkbox"/>	လျှပ်စစ်ကျွမ်းကျင်၊ ဖိသမား	<input type="checkbox"/>	<input type="checkbox"/>
မူကြိုဆရာ/မ	<input type="checkbox"/>	<input type="checkbox"/>	သားဖွားဆရာမ	<input type="checkbox"/>	<input type="checkbox"/>	ရေပိုက်သူယ်သူ	<input checked="" type="checkbox"/>	<input type="checkbox"/>
အခြား	<input type="checkbox"/>	<input type="checkbox"/>	ပြည်သူ့ကျန်းမာရေးလုပ်သား	<input type="checkbox"/>	<input type="checkbox"/>	စက်ပြင်ဆရာ	<input type="checkbox"/>	<input type="checkbox"/>
မှတ်ချက်			မှတ်ချက်			မှတ်ချက်		

(ဃ) ကျေးရွာသို့ ရောက်ရှိနိုင်သည့် လမ်းအခြေအနေ / ကျေးရွာတစ်ရွာသည် ၎င်း၏ ကျေးရွာအုပ်စုနှင့် ဆက်သွယ်ထားသော လမ်းအခြေအနေ (အောက်ပါတို့ကိုပိုင်းပါ)

ကျောက်ကြမ်းလမ်း ကတ္တရာလမ်း ကွန်ကရစ်လမ်း မော်တော်ဆိုင်ကယ်လမ်း
 ကျောက်ခင်းလမ်း မြေသားလမ်း လူသွားလမ်း အခြား _____

(င) ကျေးရွာဖွံ့ဖြိုးမှုစီမံချက်

- (၁) လူထုပတ်ဝန်းကျင်ထိခိုက်မှုမရှိစေရန် ဤကျေးရွာတွင်ကျေးရွာဖွံ့ဖြိုးမှု စီမံချက်ရှိခဲ့ပါသလား? ပိုင်းပါ
ရှိပါသည်/မရှိပါ/မသိပါ
- (၂) ရှိခဲ့ပါလျှင် ဤစီမံချက်ကို မည်သည့် ခုနှစ်တွင်ပြင်ဆင်ခဲ့ပါသနည်း? နှစ်-----/မသိပါ
- (၃) ဤစီမံချက်ကို မြို့နယ်မှအတည်ပြုခဲ့ပါသလား? ပြုခဲ့ပါသည်/မပြုခဲ့ပါ /မသိပါ

(စ) ခရီးအကွာအဝေး

- (၁) ဤကျေးရွာ၏ဗဟိုမှ ၎င်းကျေးရွာအုပ်စု၏ဗဟိုအထိ ခရီးမိုင်မည်မျှကွာဝေးသနည်း? မိုင် ၁/မသိပါ
- (၂) ဤကျေးရွာမှ ၎င်းကျေးရွာအုပ်စုဗဟိုအထိ သွားလာရာတွင်ကြာမြင့်သည့်အချိန်။

ခြောက်သွေ့ရာသီတွင်ကြာချိန်-----၃၀ မိနစ်----- ထော်လာဂျီ/မော်တော်ဆိုင်ကယ်/ခြေလျင်/လား/မော်တော်ဘုတ်/
 အခြား-----

မိုးရာသီတွင်ကြာချိန်-----၃၀ မိနစ်----- ထော်လာဂျီ/မော်တော်ဆိုင်ကယ်/ခြေလျင်/လား/မော်တော်ဘုတ်/
 အခြား-----

(ဆ) ပတ်ဝန်းကျင်ဆိုင်ရာ သဘာဝဘေးအန္တရာယ်

.....

မရှိပါ ရှိပါသည် ရှိလျှင်ဖော်ပြပါ -- ၂၀၁၅ခုနှစ်တွင်ကြေးရေလုံခြုံခြင်း-----

(၈) ကျေးရွာတွင် ခွဲစည်းထားသော အဖွဲ့အစည်းများ လူထုဝဟိုပြုစီမံကိန်းမတိုင်မီ ဤကျေးရွာတွင် ကျေးရွာဖွံ့ဖြိုးရေးအတွက် အစိုးရ (သို့) ရွာသားများကိုယ်တိုင်(သို့) စီမံကိန်းတစ်ခုခုမှ ခွဲစည်းထားသည့် အဖွဲ့အစည်းများရှိပါသလား။

(၁) -Save The Children

(၂) -----

(၉) အထွေထွေအုပ်ချုပ်ရေး ဦးစီးဌာန (GAD) မှ မှတ်တမ်းတင်ထားခြင်း ဤကျေးရွာသည် အထွေထွေအုပ်ချုပ်ရေး ဦးစီးဌာန (GAD) မှ မှတ်တမ်းတင်ထားမှု ရှိပါသလား။
 မရှိပါ ရှိပါသည်

ကျေးရွာခေါင်းဆောင်

အမည်- ဦးလှသောင်း

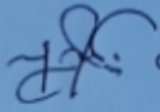
လက်မှတ်  နေ့စွဲ- ၁၉-၁၂-၂၀၁၆

လူထုစည်းရုံးရေးမှူး

အမည်- ဦးတင်အောင်မိုးမြင့်

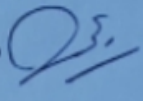
လက်မှတ်  နေ့စွဲ- ၁၉-၁၂-၂၀၁၆

ပုံစံ - ၈ - ၂ - စီမံကိန်းစက်ဝန်းအချိန်ဇယား (PC 2)

လမ်းညွှန်ချက်၊ သက်ဆိုင်ရာလူထုစည်းရုံးရေးမှူး/လက်ထောက်နည်းပညာမှူးများမှ စီမံကိန်းစက်ဝန်းအဆင့်တစ်ခုစီပြီးစီးတိုင်း ကျေးရွာနှင့် ကျေးရွာအုပ်စုအတွက် ဤပုံစံကို ဖြည့်သွင်းရမည်။

စည်းရုံးရေးမှူး/ဝန်ထမ်း အမည်-ဦးတင်အောင်မိုးမြင့်
 ဇနီး- ၁၉-၁၂-၂၀၁၆

စက်ဝန်းအားအမှတ်ဖြစ်ပါ စက်ဝန်း(၁) စက်ဝန်း(၂) စက်ဝန်း(၃)

စက်ဝန်း(၄)

ကျေးရွာအုပ်စု-စင်းချောင်း ကျေးရွာ-ငတော်စုတ်

ပြည်နယ်/တိုင်း -မကွေး မြို့နယ်-စေတုတ္ထရာ

စီမံကိန်းစတင်ရွက်မှုအဆင့်များ	နေ့စွဲ		အစည်းအဝေးတွင်တက်ရောက်သူအရေအတွက်			
	စတင်သည့်နေ့	ပြီးဆုံးသည့်နေ့	အမျိုးသားအရေအတွက်	အမျိုးသမီးအရေအတွက်	အိမ်ထောင်စုအရေအတွက်	လူမျိုးစုတက်ရောက်သူအရေအတွက်နှင့် လူမျိုးစုအမည်
၁။ ကျေးရွာစီမံကိန်း မိတ်ဆက်အစည်းအဝေး	၁၉-၁၂-၂၀၁၆	၁၉-၁၂-၂၀၁၆	၂၁	၂၂	၃၃	၃၃
၂။ ကျေးရွာဖွံ့ဖြိုးရေး စီမံချက်ရေးဆွဲခြင်းအစည်းအဝေး	၁၉-၁၂-၂၀၁၆	၁၉-၁၂-၂၀၁၆	၂၁	၂၂	၃၃	၃၃
၃။ ကျေးရွာအုပ်စု လုပ်ငန်းဆုံးဖြတ်ချက်ချသည့်အစည်းအဝေး	၂၁-၁၂-၂၀၁၆	၂၁-၁၂-၂၀၁၆	၉	၇	၁၆	၁၆
၄။ မြို့နယ်အဆင့် စီမံကိန်းရေးဆွဲရေးနှင့် အကောင်အထည်ဖော်ရေးကော်မတီ၏ စီမံကိန်း သုံးသပ်မှုအစည်းအဝေး			မလို	မလို	မလို	မလို
၅။ မြို့နယ် စီမံကိန်းရေးဆွဲရေးနှင့် အကောင်အထည်ဖော်ရေး ကော်မတီ၏ဆုံးဖြတ်မှုကို ရွာသို့ အသိပေးအကြောင်းကြားသည့် အစည်းအဝေး	၂၆-၂-၂၀၁၇	၂၆-၂-၂၀၁၇	၁၈	၁၂	၃၀	၃၀
၆။ စီမံကိန်းလုပ်ငန်းစွဲစီမံချက်ရေးဆွဲခြင်းအစည်းအဝေး	၂၆-၂-၂၀၁၇	၂၆-၂-၂၀၁၇	၁၈	၁၂	၃၀	၃၀
၆.၁။ စီမံကိန်းလုပ်ငန်း အကောင်အထည်ဖော်ရေးအစီအစဉ် ရေးဆွဲခြင်း	၂၆-၂-၂၀၁၇	၂၆-၂-၂၀၁၇	၁၈	၁၂	၃၀	၃၀

ပုံသွေးအစီအစဉ် ရေးဆွဲခြင်း	၂၆-၂-၂၀၁၇	၁၈	၁၂	၃၀	၅၆	၃၀
ဥပဒေရေးရာနှင့် ကျမ်းဂန်များ လျာထားအစီအစဉ်	၂၀-၁၂-၂၀၁၇	၉	၇	၁၆	၅၆	၃၀
/ထိန်းအစီအစဉ် ရေးဆွဲခြင်း	၂၆-၂-၂၀၁၇	၁၈	၁၂	၃၀	၅၆	၃၀
ရန်ကင်းလုပ်ငန်းခွဲ တိုးတက်မှု စောင့်ကြည့်ရေးအဖွဲ့						
စည်းအဝေး ပထမအကြိမ်	၁၉-၃-၂၀၁၇	၁၃	၁၀	၂၃	၅၆	၂၃
စည်းအဝေး ဒုတိယအကြိမ်	၄-၄-၂၀၁၇	၁၀	၈	၁၈	၅၆	၂၃
စည်းအဝေး တတိယအကြိမ်	၂၂-၅-၂၀၁၇	၁၅	၁၀	၂၃	၅၆	၂၃
ရန်ကင်းလုပ်ငန်းခွဲ အပြီးသတ်စစ်ဆေးခြင်းအဖွဲ့	၈-၆-၂၀၁၇	၁၇	၁၉	၃၆	၅၆	၃၆
စစ်ဆေးပွဲအစည်းအဝေး	၁၃-၆-၂၀၁၇	၂၄	၁၂	၃၆	၅၆	၃၆

ပုံစံ - ၈ - ၃ ကျေးရွာဖွံ့ဖြိုးရေး ဦးစားပေးအစီအစဉ် (Form PC 3)

လယ်ဥယျာဉ်ရွက် အဆင့်(၃) ကျေးရွာမျှော်မှန်းချက်အစည်းအဝေး ပြီးဆုံးသောအခါ ကျေးရွာစီမံကိန်း အထောက်အကူပြု ကော်မတီသည် လူထုစည်းရုံးရေးမှူးအကူအညီဖြင့် ဤပုံစံကိုပြည့်စုံအောင် ဖြည့်သွင်းရမည်။

လူထုစည်းရုံးရေးမှူး/ဝန်ထမ်း အမည်-ဦးတင်အောင်မိုးမြင့်

နေ့စွဲ-၁၉-၁၂-၂၀၁၆

စက်ဝန်းအား အမှတ်ခြစ်ပါ (✓) □ စက်ဝန်း(၁)
□ စက်ဝန်း(၂) □ စက်ဝန်း(၃) □ စက်ဝန်း(၄)

ပြည်နယ်/တိုင်း-မကွေး မြို့နယ်-စေတုတ္ထရာ ကျေးရွာအုပ်စု-စင်းချောင်း ကျေးရွာ-ငတော်စုတ်

က။ အခက်အခဲအတားအဆီးများအားဆွေးနွေးခြင်း - ယခုလက်ရှိအခြေအနေတွင် ဤကျေးရွာဖွံ့ဖြိုးတိုးတက်ရေးအတွက် အဓိက အခက်အခဲအတားအဆီးများသည် မည်သည်များဖြစ်ပါသနည်း။ (အမျိုးသား/သမီး အနည်းဆုံးအခက်အခဲ ၅ ခုစီဖော်ပြပါ)

အမျိုးသား အဖွဲ့မှ တင်ပြသောအခက်အခဲအတားအဆီးများ		အမျိုးသမီး အဖွဲ့မှတင်ပြသောအခက်အခဲအတားအဆီးများ	
၁	ကျောင်းသားများ စာသင်ရာတွင် လုံခြုံမှုမရှိခြင်းနှင့် အိမ်သာမရှိခြင်း	၁	ကျောင်းသားများ စာသင်ရာတွင် လုံခြုံမှုမရှိခြင်းနှင့် အိမ်သာမရှိခြင်း
၂	စိုက်ပျိုးရေး ခက်ခဲခြင်း	၂	စိုက်ပျိုးရေး ခက်ခဲခြင်း
၃	ကလေးများစာသင်ကြားရာတွင် နေရာမလုံလောက်ခြင်း	၃	ကလေးများစာသင်ကြားရာတွင် နေရာမလုံလောက်ခြင်း
၄	ကျေးရွာတွင် ဗဟုသုတ ရရှိမှု နှောင့်နှေးခြင်း	၄	ကျေးရွာတွင် ဗဟုသုတ ရရှိမှု နှောင့်နှေးခြင်း
၅	ကျန်းမာရေးပညာရေးစားဝတ်နေရေးအတွက် လမ်းပမ်းဆက်သွယ်ရေးခက်ခဲခြင်း	၅	ကျန်းမာရေးပညာရေးစားဝတ်နေရေးအတွက် လမ်းပမ်းဆက်သွယ်ရေးခက်ခဲခြင်း

ခ။ မျှော်မှန်းခြင်း - နောင်လာမည့် (၅) နှစ် အတွင်း ကျေးရွာဖွံ့ဖြိုးရေး မျှော်မှန်းလျာထားချက်များအား တင်ပြပါ။

အမျိုးသားအဖွဲ့မှ တင်ပြသောမျှော်မှန်းချက်များ		အမျိုးသမီးအဖွဲ့မှ တင်ပြသောမျှော်မှန်းချက်များ	
၁	စာသင်ကျောင်းဝန်း လုံခြုံမှုရှိရန် နှင့် အိမ်သာရှိရန်	၁	စာသင်ကျောင်းဝန်း လုံခြုံမှုရှိရန် နှင့် အိမ်သာရှိရန်
၂	စိုက်ပျိုးရေး လုံလောက်စွာ ရရှိရန်	၂	စိုက်ပျိုးရေး လုံလောက်စွာ ရရှိရန်
၃	ကလေးများ နေရာလုံလောက်စွာ စာသင်ကြားနိုင်ရန်	၃	ကလေးများ နေရာလုံလောက်စွာ စာသင်ကြားနိုင်ရန်
၄	ဗဟုသုတ ရရှိရန် နေရာရရှိရန်	၄	ဗဟုသုတ ရရှိရန် နေရာရရှိရန်
၅	ရွာခြင်းဆက်လမ်း ရာသီမရွေးသွားလာနိုင်အောင် ပြုပြင်ရန်	၅	ရွာခြင်းဆက်လမ်း ရာသီမရွေးသွားလာနိုင်အောင် ပြုပြင်ရန်

ဂ။ လူထုစီမံကိန်း၏ လာမည့် (၄) နှစ်အတွက် အကျုံးဝင်သော ဦးစားပေး ဖွံ့ဖြိုးတိုးတက်မှု လုပ်ငန်း အစီအစဉ်များအားဖော်ပြပါ။

အဆင့်	ကျေးရွာအတွက် ဦးစားပေး ဖွံ့ဖြိုးတိုးတက်မှု လုပ်ငန်းစဉ်များ	အဆိုပြုသူ (အမျိုးသားများ/ အမျိုးသမီးများ/အမျိုးသား+ အမျိုးသမီး)	ခန့်မှန်းကုန်ကျ စရိတ်	အကျိုးခံစားခွင့်ရှိသူ ခန့်မှန်းခြေ အရေအတွက်
၁	စာသင်ကျောင်းခြံစည်းရိုးကာရံခြင်းနှင့် အိမ်သာ ဆောက်လုပ်ခြင်း	အမျိုးသား+အမျိုးသမီး	၇၀၀၀၀၀	၁၇၃
၂	လယ်ရေသွင်းမြောင်း	အမျိုးသား+အမျိုးသမီး	၆၀၀၀၀၀	၁၇၃
၃	စာကြည့်တိုက်ဆောက်လုပ်ခြင်း	အမျိုးသား+အမျိုးသမီး	၅၀၀၀၀၀	၁၇၃
၄	စာသင်ကျောင်းဆောက်လုပ်ခြင်း	အမျိုးသား+အမျိုးသမီး	၆၀၀၀၀၀	၁၇၃
၅	ရွာခြင်းဆက်လမ်း ပြုပြင်ခြင်း	အမျိုးသမီး	၆၀၀၀၀၀	၁၇၃

ဃ၊ လူထုစီမံကိန်း၏ လာမည့် (၄) နှစ်အတွက် အကျုံးမဝင်သော ဦးစားပေး ဖွံ့ဖြိုးတိုးတက်မှု လုပ်ငန်း အစီအစဉ်များအားဖော်ပြပါ။

အဆင့်	ကျေးရွာအတွက် ဦးစားပေး ဖွံ့ဖြိုး တိုးတက်မှု လုပ်ငန်းစဉ်များ	အဆိုပြုသူ (အမျိုးသားများ/ အမျိုးသမီးများ/အမျိုးသား+ အမျိုးသမီး)	အခန်းကဏ္ဍ
၁	စုန်းတာဝါတိုင်	အမျိုးသား+အမျိုးသမီး	
၂	အသက်မွေးဝမ်းကြောင်းသင်တန်း	အမျိုးသား+အမျိုးသမီး	
၃	လျှပ်စစ်မီး	အမျိုးသား+အမျိုးသမီး	
၄	ဝန်ထမ်းအိမ်ယာ	အမျိုးသား+အမျိုးသမီး	

ခေါင်းဆောင်၊ ကျေးရွာစီမံကိန်းအထောက်အကူပြုကော်မီတီမှ အတည်ပြုသည်။

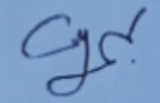
အမည် --ဦးအေးလွင် လက်မှတ်  နေ့စွဲ--၁၉-၀၂-၂၀၁၆

စ - ၈ - ၄ ကျေးရွာအုပ်စုစီမံကိန်းလုပ်ငန်းခွဲရွေးချယ်ခြင်းပုံစံ (Form PC 4)

လမ်းညွှန်ချက်၊ စီမံကိန်းလုပ်ငန်းခွဲရွေးချယ်မှုအစည်းအဝေးပြီးနောက်တွင် ကျေးရွာအုပ်စုမှ CF/TFတို့၏ အကူအညီရယူ၍ ကျေးရွာစီထောက်ကော်မတီမှ လက်မှတ်ရေးထိုးပြီး အဆိုပါပုံစံအား ပြည်နယ်အောင်မြင်သွင်းရမည်။ ဤပုံစံအား ပြည်နယ်အောင်မြင်သွင်းပြီးပါက ကျေးရွာအုပ်စုမှ ပြီးတိုးတက်ရေးစီမံချက်တွင် TPIC သို့ ပေးပို့ရန်အတွက် နောက်ဆက်တွဲအဖြစ် ထားရှိရမည်။ CF မှ ကျေးရွာတစ်ရွာချင်းစီ၏ စီမံကိန်းလုပ်ငန်းခွဲဆိုင်ရာ အချက်အလက်များကို MIS သို့ ထည့်သွင်းရမည်။ (ယခုနှစ်စီမံကိန်းလုပ်ငန်းခွဲ မလုပ်ကိုင်သော ကျေးရွာများ မပါဝင်ပါ။)

ကျေးရွာစည်းရုံးရေးမှူး/ဝန်ထမ်းအမည်- ဦးတင်အောင်မိုးမြင့်
 နေ့စွဲ- ၂၀-၁၂-၂၀၁၆
 ပြည်နယ်/တိုင်း-မကွေး မြို့နယ်-စေတုတ္ထရာ

စက်ဝန်းအားအမှတ်ဖြစ်ပေးပါ။(✓) စက်ဝန်း(၁) စက်ဝန်း(၂) စက်ဝန်း(၃) စက်ဝန်း(၄) စက်ဝန်း(၅)

ကျေးရွာအုပ်စု-စင်းချောင်း

ကျေးရွာအမည်	ဆောင်ရွက်မည့် လုပ်ငန်းများ	အတိုင်းအတာ	ခန့်မှန်း တိုက်ရိုက် အကျိုးခံစားခွင့် ရှိသူများ	အဆိုပြုတင်ပြသူ	ခန့်မှန်းကျန်ကျစိတ်			စုစုပေါင်း
					စီမံကိန်းမှ ထည့်ဝင်မှု	ကျေးရွာမှ ထည့်ဝင်မှု	အခြားထည့်ဝင်မှု (ဖော်ပြပါ) ထည့်ဝင်ငွေ အမည်/အဖွဲ့	
စင်းချောင်း	စာသင်ကျောင်း မျက်နှာကျက်	၆၀'x၃၀'x၁၂'	၁၇၅ ယောက်	<input type="checkbox"/> ကျား <input type="checkbox"/> မ <input type="checkbox"/> ကျား+မ	၂၅၀၀၀၀၀			၂၅၀၀၀၀၀
စင်းချောင်း	စုရပ်ဆောင်ဆောက် လုပ်ခြင်း	၄၀'x၂၇'x၁၂'	၁၇၅ ယောက်	<input type="checkbox"/> ကျား <input type="checkbox"/> မ <input type="checkbox"/> ကျား+မ	၆၅၀၀၀၀၀			၆၅၀၀၀၀၀
ခိုင်း	ရွာတွင်းလမ်း ကျောက်ရေစမြေ ခင်းခြင်း	၂၄၀'x၁၀'x၆"	၁၃၂ ယောက်	<input type="checkbox"/> ကျား <input type="checkbox"/> မ <input type="checkbox"/> ကျား+မ	၄၀၀၀၀၀၀			၄၀၀၀၀၀၀
ငတော်စုတ်	စာသင်ကျောင်းမြှုပ်ခြင်း ရိုးကာရံခြင်းနှင့်နှစ်ခန်း တွဲအိမ်သာဆောက်လုပ်ခြင်း	၅၀၀'x၅'x၆"	၁၇၃ ယောက်	<input type="checkbox"/> ကျား <input type="checkbox"/> မ <input type="checkbox"/> ကျား+မ	၇၀၀၀၀၀၀			၇၀၀၀၀၀၀

							<input type="checkbox"/> ကျား <input type="checkbox"/> မ <input type="checkbox"/> ကျား+မ						

ထူး ကျေးရွာအုပ်စု စီ/ထောက်ကော်မတီ ဥက္ကဋ္ဌ

ဝက်မှတ်- ဇီ
 မေညံ -ဦးစိုးမိုးအောင်
 က်စွဲ- ၁၉-၁၂-၂၀၁၇

လူထုဗဟိုပြုစီမံကိန်း၊ စေတနာ့ရာမြို့နယ်
အစည်းအဝေးမှတ်တမ်း

အစည်းအဝေး၏ ရည်ရွယ်ချက်	ကျေးရွာစီမံကိန်း မိတ်ဆက်ခြင်း၊ ကျေးရွာ၏ ဖွံ့ဖြိုးရေး အခွင့်အလမ်းများ ဖော်ထုတ် ရေးဆွဲခြင်း၊ စေတနာ့ဝန်ထမ်းရွေးချယ်ခြင်း၊ လုပ်ငန်းခွဲခြားစားဝေမှု အခွင့်အလမ်းများ ရေး ဆွဲခြင်း၊ ကော်မတီဝင်များ ပွဲစဉ် ခြင်း
ကျေးရွာအမည်/ ကျေးရွာအုပ်စုအမည်	ဇော်စုတ် ဝင်းချောင်း
နေ့စွဲ။ 19.12.2016	နေရာ။ ကျေးရွာ ဝဥယျာဉ်
တက်ရောက်သူဦးရေ။ ကျား (၂၁) ဦး မ (၂၂) ဦး ပေါင်း (၄၃) ဦး	အချိန်။ ၀၈:၀၀ မှ ၀၄:၃၀ ညနေ

အစည်းအဝေးအစီအစဉ်များ

- (၁) စီမံကိန်း မိတ်ဆက်ခြင်း၊ စီမံကိန်း အကျဉ်းချုပ် ဖော်ပြခြင်း၊ ဖွဲ့စည်းခြင်း
- (၂) စီမံကိန်းတွင် ပါဝင်ရမည့်သူများ၏ အခန်းကဏ္ဍများ ဖော်ပြခြင်း
- (၃) စေတနာ့ဝန်ထမ်း ရွေးချယ်ခြင်း
- (၄) ကျေးရွာ၏ ဖွံ့ဖြိုးရေး အခွင့်အလမ်းများ ဖော်ထုတ်ခြင်း (PRA)
- (၅) အခွင့်အလမ်းများ၊ မျှော်မှန်းချက်များ၊ ဖွံ့ဖြိုးရေး လုပ်ငန်းခွဲများ ဖော်ထုတ်ခြင်း
- (၆) ကော်မတီဝင်များ မွှားပေးမှု ဖွဲ့စည်းခြင်း

ဆွေးနွေးချက်များ

..... ဇော်စုတ်ကျေးရွာ၏ တတိယနှစ် စီမံကိန်း မိတ်ဆက် အခွင့်အလမ်းကို ကျေးရွာဝဥယျာဉ်
..... အောက်တွင် ကျင်းပသောအခါ အစည်းအဝေးတက်ရောက်လာသူများ အားလုံးက နားထောင်ပါဝင်
..... မှတ်တမ်းတင်ပြီး ကျေးရွာ၏ စီမံကိန်း ဝန်ထမ်းများက တစ်ဦးချင်း မိတ်ဆက် စာမျက်နှာများကို
..... ရေးဆွဲပြီး တင်ပြခြင်းဖြင့် မြို့စီမံကိန်း မိတ်ဆက်ခြင်း၊ စီမံကိန်း၏ လည်ရွယ်ချက်နှင့် စီမံ
..... ကိန်း မှု စတင်ပေးသောအခါမှစ၍ မြို့စီမံကိန်းကို လူထုနှင့် အတူတူ ရွေးချယ်ဖွဲ့စည်းပြီး စီမံကိန်း
..... ပြုပါသည်။

လူငယ်/လိမ္မော် ဆက်သွယ်ခြင်း - ဦးလှိုင်

- ဒေါ်ခင်အောင်

- ဒေါ်ခင်အောင်

ကဏ္ဍ ၁၂ လုပ်ငန်းစဉ် - ဦးနော်ရထာ

- ဒေါ်မာမာ

ဆေးကုသရေး - ဦးကျော်စွာ

- ဒေါ်ခင်အောင်

ကဏ္ဍ ၁၃ စာရေး - ဦးကျော်စွာ

ကျေးဇူးတင်စာတမ်းများ စီမံကိန်း လုပ်ငန်းစဉ် ဦးစားရေးကော်မရှင်

စဉ်	စီမံကိန်းလုပ်ငန်းစဉ်	ဦးစားရေးကော်မရှင်	ကော်မရှင်	မှတ်ချက်
၁	ကျေးဇူးတင်စာတမ်း စီမံကိန်း	၁	m+w	
၂	လုပ်ငန်းစဉ် စီမံကိန်း	၂	m+w	
၃	စာတမ်းစီမံကိန်း	၃	m+w	
၄	စာတမ်းစီမံကိန်း	၄	m+w	

နောက်လအတွက် အစည်းအဝေးပြုလုပ်မည်

(နေ့ရက်/အချိန်/နေရာ)။ 19.12.2016 / 08:00 AM - 04:30 PM / ကျေးဇူးတင်စာတမ်း

အစည်းအဝေးမှတ်တမ်းတင်သူ

လက်မှတ် 

အမည် ဦးကျော်စွာ

ရာထူး လူမှုစွန့်စားရေးဦးစီးဌာန



နောက်ဆက်တွဲ(၄) ခြားနားထားသော အပိုင်းများအတွက် ဦးစားပေးလုပ်ငန်းစဉ်များ အနှစ်ချုပ်

မူရင်းသည်အား VPSC တွင်ထားရှိရမည်။ အခြားဌာနများနှင့်ညှိနှိုင်းရန်အတွက် မိတ္တူအား TPIC သို့ ပို့ရပါမည် အနေဖြင့် ဖြည့်သွင်းရန် မလိုအပ်ပါ။

	အဆင့်	လုပ်ငန်း	မည်သူဦးစားပေးလဲ	လ/နှစ်	ကျေးရွာမှတာဝန်ခံ သူသို့ အုပ်စု	ပြင်ပမှ မည်သူ ထောက်ပံ့မလဲ
အခြေခံအဆောက်အအုံ	၁	စာသင်ကျောင်းခြံစည်းရိုးပြုပြင်ခြင်းနှင့် နှစ်ခန်းတွဲအိမ်သာဆောက်လုပ်ခြင်း	<input checked="" type="checkbox"/> မ <input checked="" type="checkbox"/> ကျား	၂၀၁၇	ကျေးရွာလူထု	
	၂	စာကြည့်တိုက်ဆောက်လုပ်ခြင်း	<input checked="" type="checkbox"/> မ <input checked="" type="checkbox"/> ကျား	၂၀၁၉	ကျေးရွာလူထု	
	၃	ရွာခြင်းဆက်လမ်းဖောက်လုပ်ခြင်း	<input checked="" type="checkbox"/> မ <input type="checkbox"/> ကျား	၂၀၂၀	ကျေးရွာလူထု	
	၄		<input type="checkbox"/> မ <input type="checkbox"/> ကျား			
အသက်မွေးဝမ်းကြောင်းပျ/စိုက်ပျိုးရေး	၁	စိုက်ပျိုးရေးရေသွင်းမြောင်းပြုပြင်ခြင်း	<input checked="" type="checkbox"/> မ <input checked="" type="checkbox"/> ကျား	၂၀၁၈	ကျေးရွာလူထု	
	၂	စိုက်ပျိုးရေး ချေးငွေ	<input checked="" type="checkbox"/> မ <input checked="" type="checkbox"/> ကျား			
	၃	အသက်မွေးဝမ်းကြောင်းသင်တန်း	<input checked="" type="checkbox"/> မ <input checked="" type="checkbox"/> ကျား			
	၄		<input type="checkbox"/> မ <input type="checkbox"/> ကျား			
ကျန်းမာရေးနှင့် အဟာရ	၁	စားနပ်ရိက္ခာ ဖူလုံရေး	<input checked="" type="checkbox"/> မ <input checked="" type="checkbox"/> ကျား			
	၂		<input type="checkbox"/> မ <input type="checkbox"/> ကျား			
	၃		<input type="checkbox"/> မ <input type="checkbox"/> ကျား			
	၄		<input type="checkbox"/> မ <input type="checkbox"/> ကျား			
ပညာရေး	၁	စာသင်ကျောင်းပြုပြင်ခြင်း	<input checked="" type="checkbox"/> မ <input checked="" type="checkbox"/> ကျား	၂၀၂၁	ကျေးရွာလူထု	
	၂		<input type="checkbox"/> မ <input type="checkbox"/> ကျား			
	၃		<input type="checkbox"/> မ <input type="checkbox"/> ကျား			
	၄		<input type="checkbox"/> မ <input type="checkbox"/> ကျား			
အခြား	၁	တယ်လီဖုန်း တာဝါတိုင်	<input checked="" type="checkbox"/> မ <input checked="" type="checkbox"/> ကျား	၂၀၂၂	ကျေးရွာလူထု	
	၂	လျှပ်စစ်မီး	<input checked="" type="checkbox"/> မ <input checked="" type="checkbox"/> ကျား			
	၃		<input type="checkbox"/> မ <input type="checkbox"/> ကျား			