

ပြည်ထောင်စုသမ္မတမြန်မာနိုင်ငံတော်အစိုးရ  
စိုက်ပျိုးရေး၊ မွေးမြူရေးနှင့် ဆည်မြောင်းဝန်ကြီးဌာန  
(ကျေးလက်ဒေသဖွံ့ဖြိုးတိုးတက်ရေး ဦးစီးဌာန)

စေတုတ္ထရာမြို့နယ်



ကျေးရွာဖွံ့ဖြိုးရေး အစီအစဉ်

Village Development Plan(VDP)

စင်းရောင်းကျေးရွာအုပ်စု၊ ခိုင်းကျေးရွာ

# မာတိကာ

၁။ မြို့နယ်မြေပုံ

၂။ ကျေးရွာမြေပုံ (တည်နေရာ)

၃။ အုပ်စုတွင်ပါဝင်သောကျေးရွာများစာရင်း

၄။ ကျေးရွာအခြေခံအချက်အလက်များ (ကျေးရွာသမိုင်းကြောင်း)

၅။ လူထုပူးပေါင်းပါဝင်သော လူမှုဆန်းစစ်ခြင်းနှင့်အကဲဖြတ်ခြင်းလုပ်ငန်း

(PRA/PSA) အကျဉ်းချုပ်ဇယား

၆။ ကျေးရွာဖွံ့ဖြိုးရေးအစီအစဉ်အတွက် အသုံးပြုခဲ့သော (PRA Tools) များနှင့်

တစ်ခုချင်းစီအတွက်သုံးသပ်ချက်များ

၇။ ကော်မတီဝင်များရွေးချယ်ခြင်းနှင့် ကျေးရွာဖွံ့ဖြိုးရေးအစီအစဉ်ဆောင်ရွက်မှု

မှတ်တမ်းဓါတ်ပုံများ

၈။ ကျေးရွာအချက်အလက် (ပုံစံ - ၁)

၉။ စီမံကိန်းစက်ဝန်း အချိန်ဇယား (ပုံစံ - ၂)

၁၀။ ကျေးရွာဖွံ့ဖြိုးရေးဦးစားပေးအစီအစဉ် (ပုံစံ - ၃)

၁၁။ ကျေးရွာအုပ်စုစီမံကိန်းလုပ်ငန်းခွဲရွေးချယ်ခြင်း (ပုံစံ - ၄)

၁၂။ အစည်းအဝေးမှတ်တမ်းများ

၁၃။ ကဏ္ဍအလိုက်ဦးစားပေးဖွံ့ဖြိုးရေးလုပ်ငန်းစဉ်များ

# စေတုတ္ထရာမြို့နယ်ပြမြေပုံ



စေတုတ္ထရာမြို့နယ်  
ပဏ္ဍိတကြီး  
၁၇၀၇မ - ၂ မိုင်စတော်





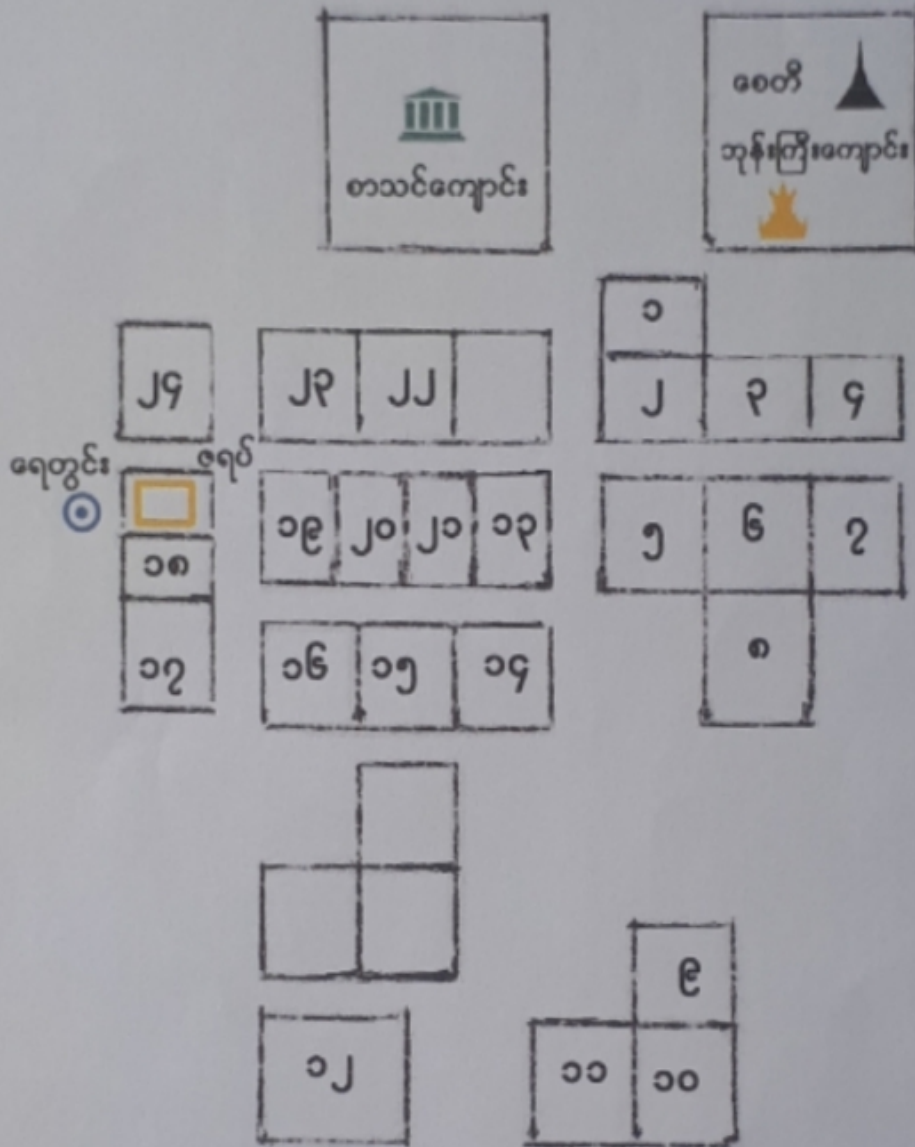

## ရည်ညွှန်းချက်

- တိုင်း/ပြည်နယ်ခြား -----
- မြို့နယ်ခြား - - - - -
- ကာလမ်း —————
- ကျေးရွာအုပ်စုခြားစည်း ······
- မြို့ ■
- ကျေးရွာအုပ်စု ■
- ကျေးရွာ ●
- မြစ်ဖျောင်း ~~~~~

မကွေးတိုင်းဒေသကြီး၊ မင်းဘူးခရိုင်၊ စေတုတ္တရာမြို့နယ်၊ စင်းချောင်းကျေးရွာအုပ်စု၊  
 နိုင်းကျေးရွာ အတွက်ချမြေပုံ



-  အိမ်ယာကွက်၊ မြေတွက်
-  ဘုန်းတော်ကြီးကျောင်း
-  ရေတွင်း
-  ဧရိယာ
-  စာသင်ကျောင်း

ကျေးရွာအုပ်စု	အိမ်မြေ	အိမ်အရပ်	ဧရိယာ			အထောက်အကူ ဗဟိုဌာန	အထောက်အကူ ဗဟိုဌာန	အထောက်အကူ ဗဟိုဌာန	အထောက်အကူ ဗဟိုဌာန	အထောက်အကူ ဗဟိုဌာန	အထောက်အကူ ဗဟိုဌာန
			ဧက	မ	ပေ						
နိုင်း	၂၄	၂၄	၆၄	၆၄	၁၃၄	၀	၀	၀	၂	-	

စင်းချောင်းကျေးရွာအုပ်စု  
အခြေပြမြေပုံ



- ကျေးရွာအုပ်စု      ■
- ကျေးရွာ            ●
- ကျေးရွာအုပ်စုခြားမျဉ်း      ······
- ချောင်း            ㊀

( ၂၀၁၇ ) ခုနှစ်

၁။ ကျေးရွာသမိုင်းကြောင်း

မကွေးတိုင်းဒေသကြီးစေတုတ္ထရာမြို့နယ်စင်းချောင်းကျေးရွာအုပ်စုရွာသည်ချင်းမျိုးချင်းနွယ်လူမျိုးစုဖြစ်၍ အွတ်ပူချင်းမျိုးများ ဖြစ်ကြပါသည်။အွတ်ပူချင်း အတွင်းမျိုးစုမှာ စော့အိုင်းခေါ် ဒိုင်းသား အသင်းများ စုနေထိုင်ကြပါသည်။ဘိုးဘေးများက ဒိုင်းရွာအမည်ဖြင့် ပေးခဲ့ပြီး ယခုတိုင်ထင်ရှားခေါ်တွင်ကြပါသည်။

ဒိုင်းကျေးရွာမှ ချင်းမျိုးစုများသည် စော့အိုင်း၊တောစိုးမျိုးနှင့်အတူ မုန်းဒိုင်းကိုဆင်းသက်လာကြပါ သည်။မုန်းဒိုင်းရွာ အမည်ခေါ် ဇီးပင်ကျင်းရွာ ဖြစ်ပါသည်။

ဒိုင်းသားလူစုများသည် မုန်းဒိုင်းရွာမှတစ်ဆင့် ကျေးကျောက်ကြီးရွာတွင် နေထိုင်ပြီး အောက်ကျင်း တပ်မရွာသို့ ကူးပြောင်းလာကြပါသည်။ဘိုးမင်းသေဆုံးပြီးနောက်တွင် ဘိုးစံကျော်က ဆက်ခံခဲ့ပါသည်။ ဘိုးစံကျော်သေဆုံးပြီးနောက် ဘိုးစံလှမှ ဆက်ခံခဲ့ပြီး ခင်ဘလူရွာသို့ပြောင်းရွှေ့ နေထိုင်ကြပြန်ပါသည်။ခင်ဘလူ ခေါ် ပန်းတောင်ရွာမှ တောမီးနှင့် ရွာမီးများလောင်၍ ဝံကျကျောက်ကြီးရွာခေါ် ဝံကျကျောက်တောင်ရွာသို့ နောက် ထပ်ရွှေ့ပြောင်းကြပြန်ပါသည်။ရွာသူကြီး ဘိုးစံလှက စဉ်ကြီးဆွဲ၍ မျိုးနွယ်စုများကိုခေါ်ပြီး အောက်ကျင်းခေါ် ဒိုင်းရွာကို ရွာတည်အခြေစိုက်ခဲ့ပါသည်။

ဒိုင်းကျေးရွာသည် ၁၂၅၀ ခုနှစ်ဝန်းကျင်က ရှေးမြန်မာမင်း လက်ထက်ကစပြီး မောင်ဘိုးမင်းက တည်ထောင်သော ကျေးရွာဖြစ်ပါသည်။မောင်ဘိုးမင်းသေဆုံးပြီးနောက်လည်း သားစဉ်မြေးဆက် မော မောင်စံကျော် မောင်စံလှ မောင်ခက် မောင်နှောင်းတို့မှ ဆက်လက်အုပ်ချုပ်ခဲ့ကြပါသည်။မည်သူမှ နာမည်ပျက် ကွက်ခဲ့ခြင်း မရှိခဲ့ပါ။

ထို့နောက် ဘိုးနှောင်းက ၃၂ နှစ်ကြာ အုပ်ချုပ်ခဲ့ပါသည်။အမည် တစ်စုံတစ်ရာ ပျက်ကွက်ဖူးခဲ့ ခြင်းမရှိခဲ့ပါ။ရှေးမြန်မာမင်းလက်ထက်တွင် ချင်းရိုင်းရင်ဒူးတို့ ထကြွသောင်းကြမ်းသည့် အခါမှာလည်း စင်းချောင်း တစ်လျှောက် ကျေးရွာသူကြီးတို့ သည် ထွက်ပြေးတိမ်းရှောင်၍ နေကြရပါသည်။ဒိုင်းရွာမှ ၎င်းတို့သည် ထွက်ပြေး တိမ်းရှောင်ခြင်းကို မပြုခဲ့ကြပါဟု သိရှိရပါသည်။ဒိုင်းကျေးရွာသည် ရှေးမြန်မာမင်းတို့ လက်ထက်ကပင် သစ်တောရုံး ရှိခဲ့သလို ယနေ့အချိန်အထိလည်း ရှိပါသည်။

ကျောက်ကြီးရွာခေါ် ဝံကျကျောက်တောင်သည် ယခုတိုင် ထည်ဝါတည်မြဲလျှက်ရှိပြီး ရဟန်းသယံ တော်များ တရားဘာဝနာ အားထုတ်လျှက်ရှိပြီး ကျွန်တော်တို့ဒိုင်းရွာလေးသည် စေတုတ္ထရာမြို့နယ်တွင် လူထုဗဟိုပြုစီမံကိန်းမှ အကောင်အထည်ဖော်သော ကျေးရွာဖွံ့ဖြိုးရေး ဆောင်ရွက်ချက်များတွင် တဖြည်းနယ်ဆုံးအ ဆင့် ပထမဆုရရှိသည်အထိ စွမ်းဆောင်နိုင်သော ပြီးပြည့်စုံသော ကျေးရွာလေးအဖြစ် ယနေ့အချိန်တွင် ဖြစ်တည် လာပြီဖြစ်ပြီး ရိုးသားပွင့်လင်းသော ဖော်ရွေသော ကျေးရွာသူကျေးရွာသားများ နေထိုင်ရာ ရွာလေးဖြစ်ကြောင်း မှတ်တမ်း တင်လိုက်ရပါသည်။

မှတ်တမ်းတင်သူ  
တင်အောင်မိုးမြင်

ဒိုင်းကျေးရွာ ရွာလူထုပူးပေါင်းပါဝင်သော လူမှုဆန်းစစ်ခြင်းနှင့် အကဲဖြတ်ခြင်း

လုပ်ငန်းစဉ် (SPA/ PRA) အကျဉ်းချုပ်

စဉ်	အကြောင်းအရာ	ရက်စွဲ	ဦးတည်အုပ်စု	တက်ရောက်သူ			အဓိကဆွေးနွေးချက်များ
				ကျား	မ	ပေါင်း	
၁	ကျေးရွာသမိုင်းကြောင်း (Village History)	၂၀.၁၂.၂၀၁၆	ကျေးရွာစီး/ထောက် အဖွဲ့၊ကျေးရွာလူထု	၁၄	၂၀	၃၄	ကျေးရွာဖြစ်ပေါ်လာပုံသမိုင်းကြောင်း
၂	လူနေမှုနှင့်ဝတ် သယ်စာတပြေမြေပုံ (Social & Resource Map)	၂၀.၁၂.၂၀၁၆	ရပ်မိ၊ရပ်မ၊ကော်မတီဝင် များ	၁၄	၂၀	၃၄	အိမ်အမျိုးအစား၊အခြေခံအဆောက်အအုံ၊လမ်းပန်းဆက်သွယ်ရေးအခြေအနေ၊လယ်ယာမြေမြစ်ချောင်း၊ရေတွင်း၊ရေကန်၊သစ်တောများ
၃	ရာသီခွင်ပြပြက္ခဒိန် (Seasonal Calender)	၂၀.၁၂.၂၀၁၆	ကော်မတီဝင်၊ အမျိုးသမီး၊ အမျိုးသားများ	၁၄	၂၀	၃၄	ရာသီပွဲတော်၊ရာသီဥတု၊မီးပွားရေးဝင်ငွေ၊ထွက်ငွေ
၄	ပင်ဝှက်ကူအိမ်ကွန်ယက် (Spider Web)	၂၀.၁၂.၂၀၁၆	အမျိုးသား၊ အမျိုးသမီး များ	၁၄	၂၀	၃၄	အမျိုးသား၊အမျိုးသမီးတန်းတူအခွင့်အရေးရရှိမှုနှင့်ဝတ်မရရှိသည့်ဝင်အကြောင်းအရင်းများ
၅	ကျေးရွာ၏ (၅)နှစ်စာဦးစားပေး အစီအစဉ်(Pair Wise)	၂၀.၁၂.၂၀၁၆	ကျေးရွာလူထုအမျိုး သားအုပ်စု၊အမျိုးသမီးအုပ် စု	၁၄	၂၀	၃၄	အကျိုးပြုပြီးရေးအကျိုးခံစားခွင့်နှင့်ဝင်အဓိကလိုအပ်ချက်များ
၆	ပြဿနာသစ်ပင် (Problem Tree)	၂၀.၁၂.၂၀၁၆	အမျိုးသား၊ အမျိုးသမီးများ	၁၄	၂၀	၃၄	လိုအပ်သောအခြေခံအဆောက်အအုံ၊ များအကြောင်းဆွေးနွေးခြင်း
၇	အိပ်မက်ပြမြေပုံ (Dream Map)	၂၀.၁၂.၂၀၁၆	ကျေးရွာစီး/ထောက် အဖွဲ့၊ကျေးရွာလူထု	၁၄	၂၀	၃၄	နောင်အနာဂတ်တွင်ကျေးရွာတွင်ဖြစ် စေလိုသောအနာဂတ်မြင်ကွင်းများ ထည့်ဝင်သွင်းရေးဆွဲခြင်း

၂၄. ကျေးရွာ၏ အကျဉ်းချုပ် မြေပုံဆွဲရေး ဖော်ပြချက်

- ▲ စေတီ
- အုပ်ချုပ်ရေးအဖွဲ့ရုံး
- စာသင်ကျောင်း
- နေအိမ်
- ကျောင်း (ပုံစံ ၂၀၀၀)
- သို့မဟုတ်
- ကျောင်း
- ရွာလယ်အိမ်
- သစ်တော
- အုပ်ချုပ်ရေးအဖွဲ့ရုံး
- သစ်တော၊ ကျောက်တန်း
- ရွာလယ်လမ်း
- ကျေးရွာ





မကွေးတိုင်းဒေသကြီး စေတုတ္ထရာဗြူနယ် စင်းချောင်းကျေးရွာအုပ်စု

ဒိုင်းကျေးရွာ၏ အနာဂါတ်ပုံရိပ်ပြအိမ်မက်မြေပုံ သုံးသပ်ချက်

ရက်စွဲ- ၂၀-၀၂-၂၀၁၇

နေရာ- ကျေးရွာစုရပ်ဆောင်

ဒိုင်းကျေးရွာ၏ နောင်(၁၀) နှစ်အတွင်း ကျေးရွာဖွံ့ဖြိုးတိုးတက်မှု အဆင့်ဆင့်အား အောက်ပါအတိုင်းတွေ့ရှိရပါသည်။

ကျေးရွာအတွင်း လက်ရှိအသုံးပြုနေသောလမ်းမှာ မိုးတွင်းအခါ ရေတိုက်စားခြင်းရှုံ့ပွက်ထူ ခြင်းတို့ကြောင့် ကျေးရွာတွင်းလမ်းအား သဲကျောက်များဖြန့် ခင်း၍ ဘေးနှစ်ဘက်တွင် ရေမြောင်းများအား (Drain)မြောင်းများအားကျောက်စီခြင်း။

လယ်ကွင်းများအား ရေပေးနေသောမြောင်းများမှာ ကျိုး ပေါက်ခြင်း ကျဉ်းမြောင်းခြင်းများရှိ ၍ ကျောက်ဆလံစီ၍ Concrete ရေမြောင်းပြုလုပ်ခြင်း။

ကျေးရွာစာသင်ကျောင်းတွင် ကျောင်းသားကျောင်းသူများ လုံခြုံရေးအတွက် ခြံစည်းရိုးများ ကာရံခြင်း။

ကျေးရွာစာသင်ကျောင်းအား ခိုင်ခံ့ကျယ်ဝန်းသော အုတ်တိုက်ကျောင်းဆောက်လုပ်ခြင်း။

ကျေးရွာအတွင်း သောက်သုံးရေ သန့်ရှင်းစေရန်နှင့် ဖူလုံမှုရှိစေရန် ရေကန်(ဂါလံ ၂၀၀၀) ဆံ့ဆောက်လုပ်ပေးခြင်း။

ကျေးရွာအတွင်း လူနေမှုအဆင့်အတန်း မြင့်မားစေရန်နှင့် ကျေးရွာစည်ပင်သာယာမှု ရှိစေ ရန် ကျေးလက်အိမ်ယာများ ဆောက်လုပ်ပေးခြင်း။

ပါဝင်ဆွေးနွေးသူ

မှတ်တမ်းတင်သူ

ကျား-၁၄

တင်အောင်မိုးမြင့်

မ - ၂၀

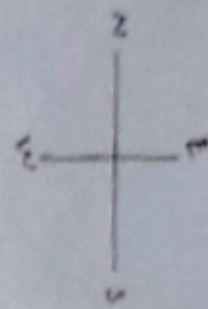

မြို့တော်နှင့်ပါသောကုန်းအထက် အစွန်းရှိ ဝန်ထုပ် ဝန်ထမ်း

မြို့နယ် အတော်အတန်..... ကျေးရွာအုပ်စု စင်္ကြံကွင်း ကျေးရွာ မြို့..... ရပ်ကွက် ၂၀, ၂၁, ၂၂, ၂၃



- |  |          |  |            |  |        |
|--|----------|--|------------|--|--------|
|  | ကျောင်း  |  | စာပေတိုက်  |  | အိမ်   |
|  | ဘေသာ     |  | ရိက္ခာအိမ် |  | ကျွန်း |
|  | လယ်ကွင်း |  | အိမ်အိမ်   |  | တောင်  |
|  | ကျွန်း   |  | အိမ်အိမ်   |  | လမ်း   |
|  | ကျွန်း   |  | အိမ်       |  |        |

ပိတ်တောက်ခြင်း - မြို့အောက်ဘက်

ပျက်စီးခြင်း

ကျား - (၁၄) ဦး

တစ်ကောင်မျိုး

(၂၀) ဦး

မကွေးတိုင်းဒေသကြီး စေတုတ္ထရာဗြူနယ် စင်းချောင်းကျေးရွာအုပ်စု ဒိုင်းကျေးရွာ၏  
သဘာဝ သယံဇာတ အရင်းအမြစ်ပြု မြေပုံသုံးသပ်ချက်

ရက်စွဲ- ၂၀-၁၂-၂၀၁၇

နေရာ- ကျေးရွာစုရပ်ထောင်

ဒိုင်းကျေးရွာသည်အိမ်ချေ(၂၄)အိမ်ရှိပါသည်။ဒိုင်းကျေးရွာ၏အနောက်ဘက်နှင့်  
တောင်ဘက်တွင် လယ်ကွင်းများရှိကအရှေ့ဘက်နှင့်မြောက်ဘက်တွင်သစ်တောတောင်တန်းများ  
ရှိပါသည်။ဒိုင်းကျေးရွာတွင်လယ်ယာလုပ်ကိုင်သည် အိမ်ထောင်စုမှာ(၁၄)စုရှိ၍လက်လုပ်လက်စား  
ကျဘမ်းလုပ်ကိုင်သည့် မိသားစုမှာ(၁၀)စု ရှိပါသည်။

ကျဘမ်းအလုပ်လုပ်ကိုင်သည် မိသားစုများသည် လယ်ယာပိုင်ရှင်များထံတွင်  
ကောက်စိုက်ခြင်း၊ရိတ်သိမ်းခြင်း၊ပဲစိုက်ခြင်း၊ရိတ်သိမ်းခြင်း၊ပေါင်းနှုတ် မြက်နှုတ်ခြင်း လုပ်ငန်းများ  
ကိုရာသီအလိုက်နေ့စားအငှားလုပ်ကိုင်ကြပါသည်။ထိုအပြင်ပွင့် လင်းရာသီတွင်လမ်းကျောက်  
ခင်းခြင်းလုပ်ငန်းသစ်ခုတ်၊ဝါးခုတ်စသည့်ကျဘမ်းအလုပ်များကိုလည်းလုပ်ကိုင်ကြပါသည်။

ငတော်စုတ်ကျေးရွာသည်ပွင့်လင်းရာသီတွင်ဆိုင်ကယ်ကားများဖြင့်သွား  
လာနိုင်သော်လည်း မိုးရာသီ၌ လမ်းပမ်းဆက်သွယ်ရေး ခက်ခဲပါသည်။လမ်းပမ်းဆက်သွယ်ရေး  
ခက်ခဲမှုကြောင့်ပညာရေးကျန်းမာရေးတို့တွင်အခက်အခဲများနှင့် ရင်ဆိုင်ကြရပါသည်။

ပါစင်ဆွေးနွေးသူ

မှတ်တမ်းတင်သူ

ကျား- ၁၄

တင်အောင်မိုးမြင့်



မကွေးတိုင်းဒေသကြီး ၊ စေတုတ္ထရာမြို့နယ် ၊ စင်းချောင်းကျေးရွာအုပ်စု ၊ ဒိုင်းကျေးရွာ၏  
ရာသီခွင်ပြဇယား သုံးသပ်ချက်များ

ရက်စွဲ ၂၀-၀၂-၂၀၁၆

နေရာ - ကျေးရွာစုရပ်ဆောင်

မကွေးတိုင်းဒေသကြီး ၊ စေတုတ္ထရာမြို့နယ် ၊ စင်းချောင်းကျေးရွာအုပ်စု၊ဒိုင်းကျေးရွာ၏  
ရာသီခွင်ပြဇယား သုံးသပ်ခြင်း အစည်းအဝေးကို ( ၂၀-၀၂-၂၀၁၆) ရက်နေ့ တွင် ကျင်းပခဲ့ပါသည်။

ဒိုင်းကျေးရွာသည် စိုက်ပျိုးရေးလုပ်ငန်းဖြင့် အသက်မွေးဝမ်းကြောင်း ပြုသောရွာ  
ဖြစ်ပါသည်။ထို့ကြောင့် စပါးစိုက်ပျိုးရန်အတွက် ကဆုန်လမှစတင်ကာ ထွန်ယက်စိုက်ပျိုးပြီး  
ပေါင်းနှတ်ခြင်း ဆေးဖြန်းခြင်း လုပ်ငန်းများကို အဆင့်ဆင့်လုပ်ဆောင်ကာ နတ်တော်၊ပြာသိုလများတွင်  
စပါးရိတ်သိမ်းကြပါသည်။ နှမ်းစိုက်ပျိုးခြင်းလုပ်ငန်းကို နယုန်လမှ စတင်ကာ နှမ်းကျဲခြင်း  
ပေါင်းနှတ်ခြင်း များကို အဆင့်ဆင့်လုပ်ဆောင်ကြပြီး တော်သလင်းလတွင် နှမ်းသီးနှံ  
ရိတ်သိမ်းကြပါသည်။

ဒိုင်းကျေးရွာသည် ဝါဆို ၊ ဝါခေါင် ၊ တော်သလင်းလနှင့် သီတင်းကျွတ် လဝက်လောက်အထိ  
ပိုးရွာသွန်းမှုရှိပြီး ကျန်လများတွင် အများအားဖြင့်သာယာပါသည်။

ကျန်းမာရေးအနေဖြင့် နယုန် ၊ ဝါဆို ၊ ဝါခေါင်လများတွင် ဝမ်းလျှော့ဝမ်းပျက်ဖြစ်ခြင်း ၊  
ဖျားနာခြင်းများ ဖြစ်ပွား၍ နတ်တော်၊ပြာသိုလများတွင်နာစေးခြင်း၊ ချောင်းဆိုးခြင်း စသည့်ရောဂါများ  
တစ်ခါတစ်ရံတွင် ဖြစ်ပွားတတ်ကြသည်။

ဒိုင်းကျေးရွာသည် ပွဲတော်များအနေဖြင့် တန်ခူးလတွင် သင်္ကြန်ပွဲတော်၊ သီတင်းကျွတ်လတွင်  
မီးထွန်းပွဲတော်၊ တန်ဆောင်မုန်းလတွင် ကထိန်ပွဲတော်နှင့် တပို့တွဲလတွင် ထမနဲ ပွဲတော်တို့ကို  
ကျင်းပကြပါသည်။

ဒိုင်းကျေးရွာရှိ ရွာသူရွာသားများသည် တန်ခူး၊ ကဆုန်၊ နယုန် ၊ဝါဆို ၊ဝါခေါင်လများတွင်  
သင်္ကြန်ပွဲတော်ကျင်းပခြင်း လယ်ယာများ ထွန်ယက်ခြင်း ၊ စိုက်ပျိုးခြင်း ၊  
ပေါင်းနှတ်ခြင်းတို့ကြောင့် ထွက်ငွေများပြားကာ ဝင်ငွေနည်းပါးပါသည်။တော်သလင်း ၊  
တန်ဆောင်မုန်း ၊နတ်တော် ၊ ပြာသိုလများတွင် သီးနှံများရိတ်သိမ်းရောင်းချခြင်းကြောင့်

ထွက်ငွေနည်းပါးပြီး ဝင်ငွေများပြားကာ ကျန်လများတွင် ဝင်ငွေအသင့်အတင့်ရှိ၍  
ထွက်ငွေအသင့်အတင့်ရှိကြောင်း ပျမ်းမျှသတ်မှတ် သုံးသပ်ခဲ့ကြပါသည်။

အနှစ်ချုပ်

စင်းချောင်းကျေးရွာအုပ်စုရှိ ဒိုင်းကျေးရွာသည် စိုက်ပျိုးရေးလုပ်ငန်းကို အဓိကလုပ်ကိုင်ကြပြီး  
နွမ်းပါးသော မိသားစုများသည် လယ်ယာပိုင်ရှင်များထံတွင် လုပ်အားခ တစ်နေ့လျှင် ( ၃၀၀၀/- )  
နှုန်းဖြင့်သာ နေ့စားအလုပ် လုပ်ကိုင်ကြရသူများ ဖြစ်သောကြောင့် ပုံမှန်လုပ်ငန်း မရှိသဖြင့်  
လုပ်အားခကြိုထုတ်ရခြင်း မီးဖိုချောင်သုံး ပစ္စည်းများ ဆေးဝါးများ စသည်တို့ကို  
အကြွေးဝယ်ယူရခြင်းတို့ ရှိတတ်ကြပါသည်။ မိုးဦးကာလများတွင် မိုးသည်းထန်စွာရွာသွန်းခြင်း  
မိုးသက်လေပြင်း တိုက်ခတ်ခြင်းကြောင့် လယ်ယာများ ပျက်စီး ဆုံးရှုံးခြင်း နေအိမ်များ ပျက်စီးခြင်း  
ဒဏ်များကို တစ်ခါတစ်ရံတွင် ခံစားကြရပါသည်။

မှတ်တမ်းတင်သူ

ပါဝင်ဆွေးနွေးသူ ▶ ကျား( ၁၄ )၊ မ ( ၂၀ )

ဦးတင်အောင်မိုးမြင့်



မကွေးတိုင်းဒေသကြီးစေတုတ္ထရာမြို့နယ်၊စင်းချောင်းကျေးရွာအုပ်စု၊ဒိုင်းကျေးရွာ၏

ကျေးရွာနှင့် အဖွဲ့အစည်းချိတ်ဆက်မှု သုံးသပ်ချက်များ

ရက်စွဲ- ၂၀-၁၂-၂၀၁၆

မကွေးတိုင်းဒေသကြီးစေတုတ္ထရာမြို့နယ်၊စင်းချောင်းကျေးရွာအုပ်စု၊ဒိုင်းကျေးရွာတွင် ရှိသောအဖွဲ့အစည်းများမှာ အောက်ပါအတိုင်း ဖြစ်ပါသည်။

ကျေးရွာအုပ်ချုပ်ရေး အဖွဲ့

-ကျေးရွာအုပ်ချုပ်ရေးအဖွဲ့သည် ငတော်စုတ်ကျေးရွာတွင် အာဏာအရှိဆုံးနှင့် အကျိုးပြုအများဆုံးဖြစ် သည်။

-ရပ်ရွာဖွံ့ဖြိုးရေးလုပ်ငန်းများအား အားသွန်ခွန်စိုက်လုပ်ဆောင်သည်။

-ရပ်ရွာလူထုနှင့် ကျေးရွာဖွံ့ဖြိုးရေး လုပ်ငန်းများတွင် တိုင်ပင်ညှိနှိုင်းဆောင်ရွက်သည်။

ကျောင်းကော်မတီအဖွဲ့

-ကျောင်းကော်မတီ အဖွဲ့သည် ကျေးရွာရှိ အ.မ.က ကျောင်းမိဘဆရာအသင်းအစည်းအဝေးပြုလုပ်ပြီး ညှိနှိုင်းတိုင်ပင်ဆွေးနွေးသည်။

-ကျောင်းပညာရေး ကိစ္စများတွင် ဦးဆောင်ပါဝင်ဆောင်ရွက်သည်။

ရေကော်မတီအဖွဲ့

-ကျေးရွာတွင်ရေရရှိရေး ကိစ္စများကို အဓိကဆောင်ရွက်သည်။

-ရေပိုက်များ ပျက်စီးလျှင် ပြင်ဆင်ခြင်း ထိန်းသိမ်းခြင်း ရေဖြန့်ဝေခြင်းလုပ်ငန်းများကို အဓိက ဆောင်ရွက်သည်။



**မီးကော်မတီ**

- ကျေးရွာတွင် မီးလင်းရေးကိစ္စများကို အဓိက ဆောင်ရွက်သည်။
- ဝါယာကြိုးများ ပေါက်ပြဲခြင်း ရှေ့ဖြစ်ခြင်းတို့ကို ပြုပြင်ထိန်းသိမ်းရာတွင် ဦးဆောင်ဆောင်ရွက်သည်။

**ဂေါ်ပက အဖွဲ့**

- ဘာသာရေးလုပ်ငန်းများကို အဓိကဆောင်ရွက်သည်။
- ဘုန်းကြီးကျောင်း၊ သီကော်၊ ဇရပ် စသည် ပြုပြင်ခြင်းလုပ်ငန်းများတွင် ဦးဆောင်ဆောင်ရွက်သည်။

**မွေစကြာ အဖွဲ့**

- ကျေးရွာအတွင်း အန္တရာယ်ကင်းရှင်းကြစေရန် ဥပုတ်နေ့တိုင်း မွေစကြာတရား ရွတ်ဖတ်ကြသည်။
- သာရေးနားရေးများနှင့် ကြွေးမြွေးစည်စံရာတွင်လည်း ရှေ့ဆုံးမှ ပါဝင်ဆောင်ရွက်သည်။

**စိုက်ဘက်**

- ကျေးရွာအတွင်း လယ်ယာများ စိုက်ပျိုးရေးအတွက် စိုက်ပျိုးငွေများ ချေးထုတ်ပေးခြင်း
- ကျေးရွာများအတွက် မရှိမဖြစ်လိုအပ်သော အဖွဲ့အစည်းဖြစ်သည်။

**လူထုဗဟိုပြုစီမံကိန်း**

- ကျေးရွာ၏ဖွံ့ဖြိုးရေးလုပ်ငန်းများ ဆောင်ရွက်နိုင်ရန် ထောက်ပံ့ငွေများချပေးခြင်း ဆောင်ရွက်ရာတွင် ကူညီခြင်း စီမံကိန်းလုပ်ငန်းများအား ကြီးကြပ်ဆောင်ရွက်ခြင်း ကျေးရွာလူထုနှင့်ညှိနှိုင်းတိုင်ပင်ဆောင်ရွက်ခြင်းများပြုလုပ်ကြပါသည်။

Save The Children

-ကလေးသူငယ်များ ကာကွယ်စောင့်ရှောက်သော အဖွဲ့ဖြစ်ပြီး၊ ငှက်ဖျားတိုက်ဖျက်ရေးအတွက်  
ရည်ရွယ်ကာ ဆေးဝါးပေးခြင်း၊ ဆေးဝါးထောက်ပံ့ပေးခြင်း၊ ကျန်း  
မာရေးရုံပုံငွေများ ထူထောင်ပေးခြင်း၊ ကျန်းမာရေးအသိပညာသင်တန်းများပေးခြင်း စသည်တို့  
ကို ဆောင်ရွက်ပါသည်။

လူငယ်ပရဟိတအဖွဲ့

-ရပ်ရွာ၏ လူမှုရေး သာရေးနာရေးကိစ္စများတွင် ရှေ့ဆုံးမှ ဦးဆောင်ဆောင်ရွက်သည်။

မြေစာရင်း

-ရပ်ရွာအတွင်းမြေယာ အငြင်းပွားမှုဖြစ်ပွားလျှင် တိုင်းတာဖြေရှင်းပေးသည်။

ကျေးလက်

-ကျေးရွာဖွံ့ဖြိုးရေး ကိစ္စများတွင် ဦးဆောင်ဆောင်ရွက်သည်။

မြို့နယ်ပညာရေး

-ကျေးရွာပညာရေးလိုအပ်ချက်များကို ဦးဆောင်ပါဝင်ဆောင်ရွက်ခြင်း သင်ထောက်ကူပစ္စည်းများ  
ကူညီပံ့ပိုးပေးခြင်းတို့ကို ဆောင်ရွက်ပါသည်။

၁၁၆

-၎င်း အဖွဲ့သည် ယခုကျေးရွာအတွက် လုပ်ဆောင်မှု မရှိတော့ပါ။

ပါဝင်ဆွေးနွေးသူ

ကျား(၁၄)-မ(၂၀)

မှတ်တမ်းတင်သူ

တင်အောင်စိုးမြင့်

ဝေတော်စုတ်ကောသုဋ္ဌာန်းအမျိုးသား/အမျိုးသမီးများ၏ တစ်နေ့တာလုပ်ငန်းချိန် နှိုင်းယှဉ်ဇယား

ရက်စွဲ ၂၀-၁၂-၂၀၁၆

အချိန်	အမျိုးသမီး တစ်နေ့တာ လုပ်ဆောင်ချက်
၀၁:၀၀	အိပ်ချိန်
၂၁:၀၀	၊
၃:၀၀	၊
၄:၀၀	ဆွမ်းချက်
၅:၀၀	ဆွမ်းတော်တင်၊ဆွမ်းပို့
၆:၀၀	ထမင်းစား
၇:၀၀	အလုပ်ဆင်း
၈:၀၀	၊
၉:၀၀	၊
၁၀:၀၀	၊
၁၁:၀၀	၊
၁၂:၀၀	ထမင်းစား
၁၃:၀၀	နားချိန်
၁၄:၀၀	အလုပ်ဆင်း
၁၅:၀၀	၊
၁၆:၀၀	၊
၁၇:၀၀	၊
၁၈:၀၀	ထမင်းဟင်းချက်
၁၉:၀၀	ထမင်းစား
၂၀:၀၀	ကလေးစာပြ
၂၁:၀၀	အိပ်ချိန်
၂၂:၀၀	၊
၂၃:၀၀	၊
၂၄:၀၀	၊

အချိန်	အမျိုးသား တစ်နေ့တာ လုပ်ဆောင်ချက်
၀၁:၀၀	အိပ်ချိန်
၂၁:၀၀	၊
၃:၀၀	၊
၄:၀၀	အိပ်ယာထ
၅:၀၀	လုပ်ငန်းဝင်ချိန်
၆:၀၀	အလုပ်ဆင်း
၇:၀၀	၊
၈:၀၀	၊
၉:၀၀	အနားယူချိန်
၁၀:၀၀	လုပ်ငန်းဆင်း
၁၁:၀၀	၊
၁၂:၀၀	ထမင်းစား
၁၃:၀၀	၊
၁၄:၀၀	အလုပ်ဆင်း
၁၅:၀၀	၊
၁၆:၀၀	၊
၁၇:၀၀	၊
၁၈:၀၀	အလုပ်သိမ်း
၁၉:၀၀	ထမင်းစား
၂၀:၀၀	အနားယူ
၂၁:၀၀	အိပ်ချိန်
၂၂:၀၀	၊
၂၃:၀၀	၊
၂၄:၀၀	၊

မှတ်တမ်းတင်သူ

တင်အောင်စိုးမြင့်

မကွေးတိုင်းဒေသကြီး စေတုတ္ထရာဗြူနယ် စင်းချောင်းကျေးရွာအုပ်စု ဒိုင်းကျေးရွာ၏  
အမျိုးသား၊အမျိုးသမီးလုပ်ငန်းချိန်ပြဇယား သုံးသပ်ချက်

ရက်စွဲ- ၂၀-၁၂-၂၀၁၇

နေရာ-ကျေးရွာ စုရပ်ဆောင်

စင်းချောင်းကျေးရွာအုပ်စု ဒိုင်းကျေးရွာ၏ အမျိုးသား အမျိုးသမီးတစ်နေ့တာ  
အလုပ်လုပ်ချိန်များသုံးသပ်ခြင်းအစည်းအဝေးကို ကျေးရွာစုရပ်ဆောင်တွင် (၂၀-၁၂-၂၀၁၇) ရက်နေ့၌  
ကျင်းပခဲ့ပါသည်။

အမျိုးသားနှင့် အမျိုးသမီးတို့၏ အလုပ်ချိန်ကို နှိုင်းယှဉ်ကြရာတွင် အမျိုးသားများက  
အပြင်ထွက်၍ ဝင်ငွေရသည့် အလုပ်များကို လုပ်ကိုင်နေချိန်တွင် အမျိုးသမီးများမှာ အိမ်တွင်  
အိမ်မှုကိစ္စများကို အချိန်ပြည့်နီးပါး လုပ်ကိုင်နေကြရပါသည်။အင်းပတ်ကျင်းကျေးရွာတွင် လယ်ယာ  
လုပ်ငန်းများ လုပ်ကိုင်ရာ၌ အမျိုးသားများက ယာခုတ်ခြင်း လယ်ထွန်ခြင်းလုပ်ငန်းများ  
လုပ်ကိုင်ချိန်တွင် အမျိုးသမီးများမှလည်း ပေါင်းကောက်ခြင်း နွားကျောင်းခြင်း ထင်းခွေခြင်း လုပ်ငန်း  
များကို ဝင်ရောက်လုပ်ကိုင်ကြရပါသည်။

အမျိုးသမီးအများစုမှာ အမျိုးသားများကို ကူညီပေးရသည့်အပြင် အိမ်မှုကိစ္စများကို  
လည်း အလျှင်မှီအောင်ဆောင်ရွက်ကြရပါသည်။အမျိုးသမီးများအတွက် အလုပ်အကိုင်အခွင့်အလမ်း  
နည်းပါးခြင်းကြောင့် အိမ်မှုကိစ္စများတွင် အချိန်ပြည့်နီးပါး လုပ်ကိုင်နေရခြင်းဖြစ်ပါသည်။

ပါဝင်ဆွေးနွေးသူ  
ကျား(၁၄)-မ(၂၀)

မှတ်တမ်းတင်သူ  
တင်အောင်မိုးမြင်

ပင့်ကူအိမ် သုံးသပ်ခြင်း ( Cobweb )

အမျိုးသမီး အဖွဲ့ / အမျိုးသား အဖွဲ့

ရက်စွဲ-၂၀-၁၂-၂၀၁၆

အလုပ်အကိုင်

အခွင့်အလမ်း

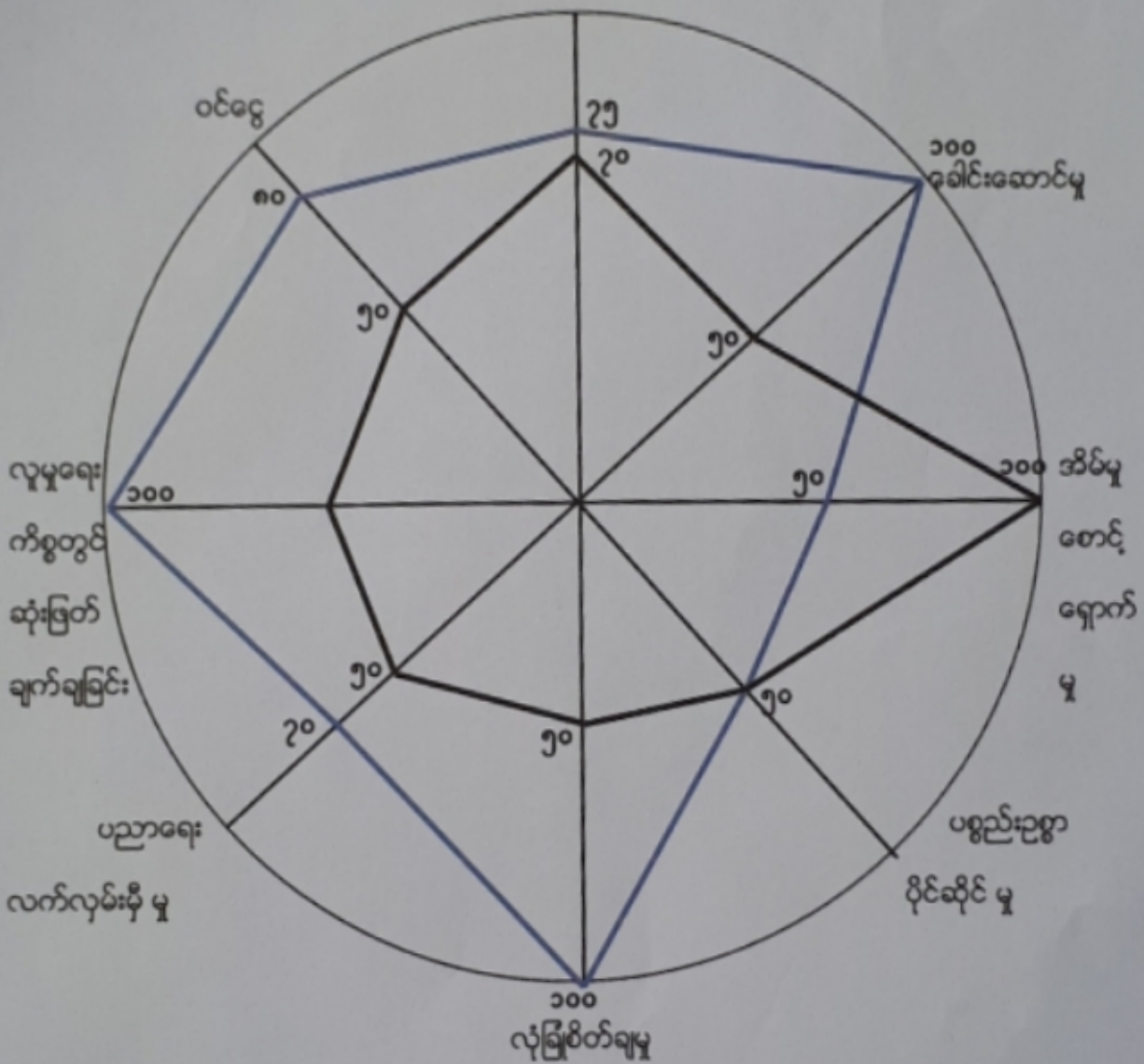

- အမျိုးသား
- အမျိုးသမီး

မကွေးတိုင်းဒေသကြီး စေတုတ္ထရာဗြူနယ် စင်းချောင်းကျေးရွာအုပ်စု ဒိုင်းကျေးရွာ၏  
ပင့်ကူအိမ်သုံးသပ်ချက်

ရက်စွဲ- ၂၀-၁၂-၂၀၁၇

နေရာ- ဒိုင်းကျေးရွာစုရပ်ဆောင်

စေတုတ္ထရာဗြူနယ်၊ စင်းချောင်းကျေးရွာအုပ်စု၊ ဒိုင်းကျေးရွာ၏ ပင့်ကူအိမ် သုံးသပ်ချက်များကို ကျေးရွာစုရပ်ဆောင်၍ ဝင်ငွေ အလုပ်အကိုင်အခွင့်အလမ်း၊ ခေါင်းဆောင်မှု၊ အိမ်မှုစောင့်ရှောက်မှု၊ ပစ္စည်းဥစ္စာ ပိုင်ဆိုင်မှု၊ လုံခြုံစိတ်ချရမှု၊ ပညာရေးလက်လှမ်းမှီမှု၊ လူမှုရေးကိစ္စများတွင်ဆုံးဖြတ်ချက်ချခြင်း ဟူ၍ခေါင်းစဉ်(၈) ခု ခွဲကာ ဆွေးနွေးခဲ့ကြပါသည်။

**ဝင်ငွေ**

ဒိုင်းကျေးရွာ၏ဝင်ငွေအခြေအနေများသုံးသပ်ရာတွင်အမျိုးသားများသည်(၈၀)ရာခိုင်နှုန်းရှိ၍ အမျိုးသမီးများသည်(၅၀)ရာခိုင်နှုန်းရှိပါသည်။အမျိုးသားများသည် အိမ်ထောင်စုတစ်စုစီးပွားရေး၏ အဓိကသွေးကြောဖြစ်ပြီး ဦးဆောင်ရှာဖွေကြကာ အလုပ်အကိုင်အခွင့်အလမ်းများပြားခြင်းကြောင့်အမျိုးသမီးများထက်ရာနှုန်းများနေခြင်းဖြစ်ပါသည်။အမျိုးသမီးများမှာ အချိန်ပြည့်နီးပါး အိမ်မှုကိစ္စများ အချိန်ပြည့်နီးပါး အိမ်မှုကိစ္စများလုပ်ကိုင်ခြင်းကြောင့် အပိုဝင်ငွေအဖြစ် အားလပ်ချိန်များတွင်သာ ရာသီပေါ်လယ်ယာထွက် သီးနှံများကို ရောင်းချခြင်း၊ကောက်စိုက်ပျိုးနှုတ် နေ့စားအငှားလိုက်ခြင်းတို့ကို ရံဖန်ရံခါသာ လုပ်ကိုင်ခြင်းကြောင့် အမျိုးသားများထက် ဝင်ငွေရာနှုန်းနည်းပါးနေခြင်းဖြစ်ပါသည်။

**အလုပ်အကိုင် အခွင့်အလမ်း**

အလုပ်အကိုင်အခွင့်အလမ်းတွင်အမျိုးသားများသည်(၇၅)ရာခိုင်နှုန်းရှိ၍အမျိုးသမီးများသည်(၇၅)ရာခိုင်နှုန်းရှိပါသည်။ကျေးရွာ၏ အသက်သွေးကြောဖြစ်သော စိုက်ပျိုးရေးလုပ်ငန်းများတွင် အမျိုးသားများသည် ခွန်အားစိုက်ထုတ်၍ လုပ်ကိုင်နိုင်ခြင်း ရာသီအလိုက် ကျဘမ်းအလုပ်များ လုပ်ကိုင်၍ အပိုဝင်ငွေရှာဖွေနိုင်ခြင်းတို့ကြောင့်အလုပ်အကိုင်အခွင့်အလမ်းတွင် အမျိုးသမီးများထက် ရာနှုန်းများပြားနေခြင်းဖြစ်ပါသည်။ အမျိုးသမီးများမှာအိမ်မှုကိစ္စများတွင်သာအချိန်ကုန်နေခြင်းကြောင့်အမျိုးသားများထက်အလုပ်အကိုင်အခွင့်အလမ်း ရာနှုန်း နည်းပါးနေခြင်း ဖြစ်ပါသည်။

### ခေါင်းဆောင်မှု

ဒိုင်းကျေးရွာ၏ ခေါင်းဆောင်မှုတွင် အမျိုးသားများသည် (၁၀၀)ရာခိုင်နှုန်း ရှိ၍ အမျိုးသမီးများသည် (၅၀)ရာခိုင်နှုန်းရှိပါသည်။အိမ်ထောင်စုတစ်ခု၏ စားဝတ်နေရေး၊ ရပ်ရွာ၏ သာရေးနာရေး ကိစ္စများတွင်အမျိုးသားများကဦးဆောင်ဆုံးဖြတ်နိုင်ခြင်းကြောင့်အမျိုးသမီးများထက် ရာခိုင်နှုန်းများနေခြင်းဖြစ်ပါသည်။အမျိုးသမီး များမှာ အချိန်အများအားဖြင့် အိမ်မှုကိစ္စများတွင်သာ အချိန်ကုန်နေခြင်းကြောင့် ခေါင်းဆောင်မှုတွင် အမျိုးသားများထက် နည်းနေခြင်းဖြစ်ပါသည်။

### အိမ်မှုစောင့်ရှောက်မှု

အိမ်မှုစောင့်ရှောက်မှု သုံးသပ်ရာတွင် အမျိုးသားများသည် (၅၀)ရာခိုင်နှုန်းရှိ၍ အမျိုးသမီးများသည် (၁၀၀) ရာခိုင်နှုန်းရှိပါသည်။အမျိုးသားများသည် စီးပွားရေး၊စားဝတ်နေရေး ကိစ္စများတွင် လုံးပမ်းနေခြင်းကြောင့် အမျိုးသမီးများထက်နည်းနေခြင်းဖြစ်ပါသည်။အမျိုးသမီးများမှာ အိမ်မှုကိစ္စများတွင်သာ အချိန်တော်တော်များများ လုပ်ကိုင်နေခြင်းကြောင့် အိမ်မှုစောင့်ရှောက်မှုတွင် အမျိုးသားများထက် များနေခြင်းဖြစ်ပါသည်။

### ပစ္စည်းဥစ္စာပိုင်ဆိုင်မှု

ပစ္စည်းဥစ္စာပိုင်ဆိုင်မှုကို သတ်မှတ်ရာတွင် အမျိုးသားများက (၅၀) ရာခိုင်နှုန်းရှိ၍ အမျိုးသမီးများက (၅၀)ရာခိုင်နှုန်းရှိပါသည်။မဟောတောင်ကျေးရွာရှိအမျိုးသားများသည်အလုပ်များလုပ်ကိုင်ရာတွင် ဦးဆောင်လုပ်ကိုင်နိုင်သော်လည်း အမျိုးသမီးများသည် အိမ်တွင်စုဆောင်းသိမ်းဆည်းနိုင်ခြင်း အားလပ်ချိန်များတွင် ခြံထွက်သီးနှံများ ရောင်းချ၍ အပိုဝင်ငွေရှာဖွေနိုင်ခြင်း ဝင်ငွေထွက်ငွေကို ခွဲခြမ်းစိတ်ဖြာနိုင်ခြင်းတို့ကြောင့် ပစ္စည်းဥစ္စာပိုင်ဆိုင်မှုတွင် အမျိုးသားနှင့် အမျိုးသမီးများသည် ရာနှုန်းတူနေခြင်း ဖြစ်ပါသည်။

### လုံခြုံစိတ်ချရမှု

လုံခြုံစိတ်ချမှုတွင် အမျိုးသားများက (၁၀၀) ရာခိုင်နှုန်းရှိ၍ အမျိုးသမီးများက (၅၀) ရာခိုင်နှုန်းရှိပါသည်။အမျိုးသားများသည် ကျေးရွာအတွင်း၊အပြင် နေ့ညမရွေး သွားလာလုပ်ကိုင်နိုင်သော်လည်း အမျိုးသမီးများမှာ ညရေးညတာ လူမှုရေးကိစ္စများ သာရေးနာရေးကိစ္စများ ဆောင်ရွက်ရန် အခွင့်အရေးမရခြင်း မိဘများ သားသမီးများ၏ကိစ္စများ ဆောင်ရွက်နေရသဖြင့် လုံခြုံစိတ်ချမှုတွင် အမျိုးသားများထက် နည်းနေခြင်းဖြစ်ပါသည်။



### ပညာရေးလက်လှမ်းမှီမှု

ပညာရေးလက်လှမ်းမှီမှုတွင် အမျိုးသားများသည် (၇၀)ရာခိုင်နှုန်းရှိ၍ အမျိုးသမီးများသည် (၅၀) ရာခိုင်နှုန်းရှိပါသည်။ အမျိုးသားများသည် ငယ်စဉ်ကတည်းက လွတ်လပ်စွာပညာသင်ကြားခြင်း၊ အလယ်တန်း၊ အထက်တန်း၊ ပညာများကို မိဘများက စေလွှတ်ပညာသင်ကြားစေခြင်းတို့ကြောင့် ပညာရေးလက်လှမ်းမှီမှုတွင် အမျိုးသမီးများထက်များနေခြင်းဖြစ်ပါသည်။ အမျိုးသမီးများမှာ ကျေးရွာတွင်းမှလွတ်တန်းပညာကိုသင်ကြားရလည်း အလယ်တန်း၊ အထက်တန်းကျောင်းများ၊ ကျေးရွာများတွင် မရှိသေးခြင်းကြောင့် ဖြို့ပေါ်ကျောင်းခွဲရှိသော ကျေးရွာ တွင်ပညာသင်ကြားရန်သွားလာရခက်ခဲခြင်းမိဘများ၏စိတ်ချမှုမရရှိခြင်းတို့ကြောင့် အများစုမှာပညာဆုံးခန်းတိုင် သင်ကြားခွင့်မရရှိ၍ အမျိုးသားများထက်ပညာတတ်မြောက်မှုတွင် နည်းပါးနေခြင်း ဖြစ်ပါသည်။

### လူမှုရေးကိစ္စတွင် ဆုံးဖြတ်ချက်ချခြင်း

လူမှုရေးကိစ္စရပ်များတွင် ဆုံးဖြတ်ချက်ချခြင်း၌ အမျိုးသားများသည် (၁၀၀) ရာခိုင်နှုန်းရှိ၍ အမျိုးသမီးများမှာ (၅၀) ရာခိုင်နှုန်းရှိပါသည်။ အမျိုးသားများသည် လူမှုရေးကိစ္စများတွင် ပိုမိုပူးပေါင်းပါဝင်နိုင်ခြင်း၊ ဦးဆောင်ဆောင်ရွက်နိုင်ခြင်းတို့ကြောင့် အမျိုးသမီးများထက် ဆုံးဖြတ်ချက်ချခြင်းတွင် ရာနှုန်းပိုများနေခြင်း ဖြစ်ပါသည်။ အမျိုးသမီးများမှာ ရံဖန်ရံခါသာ ဆုံးဖြတ်ချက်ချရသောကြောင့် အမျိုးသားများ ထက်နည်းနေခြင်း ဖြစ်ပါသည်။

### အနှစ်ချုပ်

ဒိုင်းကျေးရွာသည် အလုပ်အကိုင်ရှားပါးခြင်း၊ အမျိုးသမီးများလုပ်ကိုင်ရသော အလုပ် အကိုင် နည်းပါးခြင်း၊ စက်ရုံအလုပ်ရုံတို့ မရှိခြင်းကြောင့် ရွာသူရွာသားအများစုမှာ နွမ်းပါးကြပါသည်။

ပါဝင်ဆွေးနွေးသူ

ကျား- ၁၄

မ - ၂၀

မှတ်တမ်းတင်သူ

တင်အောင်မိုးမြင့်

ဥက္ကဋ္ဌအဆင့် ခွဲခြားမှု စံနမူနာပုံစံ

မြို့နယ်- စေတုတ္ထရာ ကျေးရွာအုပ်စု- စင်းရောင်း ကျေးရွာ-မိုင်း ရက်စွဲ- ၂၀-၁၂-၂၀၁၆

အကြောင်းအရာ	ရမ်းသာ	အလယ်အလတ်	နွမ်းပါး
နေအိမ်အခြေအနေ	သွပ်မိုးပျဉ်ခင်း၊ပျဉ်ကာ	သက်ကယ်မိုး၊ပျဉ်ခင်း၊ ဝါးကပ်ကာ	သက်ကယ်မိုး၊ဝါးကပ်ခင်း၊ ဝါးကတ်ကာ
စက်ပစ္စည်းပိုင်ဆိုင်မှု	စက်ဘီး၊ဆိုင်ကယ်၊ဖုန်း ရေဒီယို	စက်ဘီး၊ဖုန်း၊ရေဒီယို	ရေဒီယို
လယ်ယာမြေပိုင်ဆိုင်မှု	လယ်(၂)ဧက	လယ်(၁)ဧက	-
ကျွဲ၊ နွားပိုင်ဆိုင်မှု	နွား(၄) ကောင်	နွား(၂) ကောင်	-
တနပ်ပျမ်းမျှဝင်ငွေ	၃၀သိန်း	၂၀သိန်း	၁၀သိန်း
စားနပ်ရိက္ခာဖူလုံမှု	နှစ်ပတ်လည်ဖူလုံ	(၁၀)လစာ ဖူလုံ	(၃)လစာ ဖူလုံ
စုစုပေါင်းအိမ်ထောင်စု	၂	၃	၄

မှတ်တမ်းတင်သူ

တင်အောင်မိုးမြင့်

မကွေးတိုင်းဒေသကြီး စေတုတ္ထရာဗြူနယ် စင်းချောင်းကျေးရွာအုပ်စု ဒိုင်းကျေးရွာ၏ ဥစ္စာနေအဆင့်  
ခွဲခြားမှုသုံးသပ်ချက်

ရက်စွဲ- ၂၀-၁၂-၂၀၁၇

နေရာ-ကျေးရွာစုရပ်မောင်း

စင်းချောင်းကျေးရွာအုပ်စု ဒိုင်းကျေးရွာတွင် ဥစ္စာနေခွဲခြားသတ်မှတ်ချက် အစည်းအဝေးကိုကျေးရွာစုရပ်မောင်းတွင်(၂၀-၁၂-၂၀၁၇)ရက်နေ့၌ကျင်းပခဲ့ပါသည်။ဒိုင်းကျေးရွာ ၏ဥစ္စာနေခွဲခြားသတ်မှတ်ရာတွင် ချမ်းသာသောမိသားစု၊ အလယ်အလတ်မိသားစု၊ နွမ်းပါးသော မိသားစုဟူ၍ အဆင့် (၃)ဆင့် ခွဲခြားပြီး သတ်မှတ်ခဲ့ကြပါသည်။

ဒိုင်းကျေးရွာရှိ ချမ်းသာသော မိသားစုများသည် ပျဉ်ခင်း၊ပျဉ်ကာ၊သွပ်မိုး နေအိမ်များဖြင့် နေထိုင်ကြပြီး ဆန်စက်၊ဆီစက်၊TV၊ဆိုင်ကယ်၊နွား (၇) ကောင်ခန့်နှင့် လယ်(၁.၅)ဧကခန့် ပိုင်ဆိုင်ကြကာစားဝတ်နေရေးတွင် တစ်နှစ်ပတ်လုံးရှိသည် ဟုပျမ်းမျှအနေဖြင့် ဆွေးနွေးသုံးသပ်ခဲ့ကြပါသည်။အလယ်အလတ်မိသားစုများအနေဖြင့်ပျဉ်ခင်း၊ပျဉ်ကာ၊သက်ကယ်မိုး နေအိမ်များဖြင့်နေထိုင်ကြပြီး TV၊ရေဒီယို၊နွား(၄)ကောင်နှင့် လယ်(၁)ဧက ခန့် ရှိကာ စားဝတ်နေရေးတွင်(၆)လမျှသာ ဖူလုံမှုရှိသည်ဟု ပျမ်းမျှဆွေးနွေး သတ်မှတ်ခဲ့ကြပါသည်။ နွမ်းပါး သောမိသားစုများမှာဝါးကတ်ခင်း၊ဝါးကတ်ကာသက်ကယ်မိုးနေအိမ်များဖြင့်နေထိုင်ကြပြီး လယ်ယာ ပိုင်ဆိုင်မှုမရှိသောကြောင့် ရာသီအလိုက် နေ့စားကျပ်စား အလုပ်များကိုသာ လုပ်ကိုင်ကြပြီး စားဝတ်နေရေးတွင် (၂) လစာမျှသာ ဖူလုံမှုရှိသည်ဟု ပျမ်းမျှဆွေးနွေး သတ်မှတ်ခဲ့ကြပါသည်။

အနှစ်ချုပ်

နွမ်းပါးသောမိသားစုများသည်ဝါးကတ်ခင်း၊ဝါးကတ်ကာ၊သက်ကယ်မိုးနေအိမ်များဖြင့်သာ နေထိုင်ကြရကာ စားဝတ်နေရေးတွင် ရာသီအလိုက် ကျပ်စားအလုပ်များကို လုပ်ကိုင်နေခြင်း၏ အဓိကအချက်မှာအလုပ်အကိုင်အခွင့်အလမ်းနည်းပါးခြင်းကြောင့်ဖြစ်ပါသည်။အလုပ်အကိုင်အခွင့် အခွင့်အလမ်း နည်းပါးခြင်းကြောင့် ဝင်ငွေအခွင့်အလမ်းမှာလဲ နည်းပါးနေခြင်း ဖြစ်ပါသည်။

ပါဝင်ဆွေးနွေးသူ  
ကျား(၁၄)-မ(၂၀)

မှတ်တမ်းတင်သူ  
တင်အောင်မိုးမြင့်



မကွေးတိုင်းဒေသကြီး စေတုတ္ထရာဗြူနယ် စင်းချောင်းကျေးရွာအုပ်စု ခိုင်းကျေးရွာ၏

ပြဿနာသစ်ပင် သုံးသပ်ချက်

ရက်စွဲ- ၂၀-၁၂-၂၀၁၇

နေရာ -ကျေးရွာစုရပ်စောက်

စင်းချောင်းကျေးရွာအုပ်စု ခိုင်းကျေးရွာ၏ ပြဿနာသစ်ပင် သုံးသပ်ချက်ကို ကျေးရွာစုရပ်စောက်တွင် (၂၀-၁၂-၂၀၁၆) ရက်နေ့တွင် ကျင်းပခဲ့ပါသည်။ခိုင်းကျေးရွာ၏ ရွာတွင်းလမ်းမ ကောင်းခြင်း ပြဿနာမှာ အစိုးရထောက်ပံ့မှု မရရှိသေးခြင်း၊ ကျေးရွာနေလူထု ဆင်းရဲနွမ်းပါးခြင်း၊ ကျေးရွာနေ လူထု ဝင်ငွေအခွင့်အလမ်း နည်းပါးခြင်း၊ ကိုယ်ထူကိုယ်ထ မဆောင်ရွက်နိုင်ခြင်း တို့ကြောင့် ဖြစ်ပါသည်။ရွာ တွင်းလမ်း မကောင်းခြင်းကြောင့် ကြုံတွေ့ရသော အခက်အခဲများမှာ ကျေးရွာတွင်းလူထုများ မိုးရာသီတွင် ရွာတွင်းလမ်း သွားလာရခက်ခဲခြင်း ကျောင်းသားများ ကျောင်းသွားရန် မလွယ်ကူခြင်း၊ ကျန်းမာရေးဆောင် ရွက်မှုများ အချိန်မီ မဆောင်ရွက်နိုင်ခြင်း၊ ကျေးရွာလူထုများ လယ်ယာလုပ်ငန်းသွားရာတွင် နှောင့်နှေးခြင်းစ သည့် ပြဿနာများ ကြုံတွေ့ကြရပါသည်။

ပါဝင်ဆွေးနွေးသူ  
ကျား-(၁၄)၊မ-(၂၀ )

မှတ်တမ်းတင်သူ  
တင်အောင်မိုးမြင့်

# ပြဿနာ ဖြေရှင်းမှု စက်ဝန်း

မြို့နယ်-စေတုတ္ထရာ ကျေးရွာအုပ်စု-စင်းရွာင်း ကျေးရွာ-ဒိုင်း ရက်စွဲ-၂၀-၁၂-၂၀၀၇

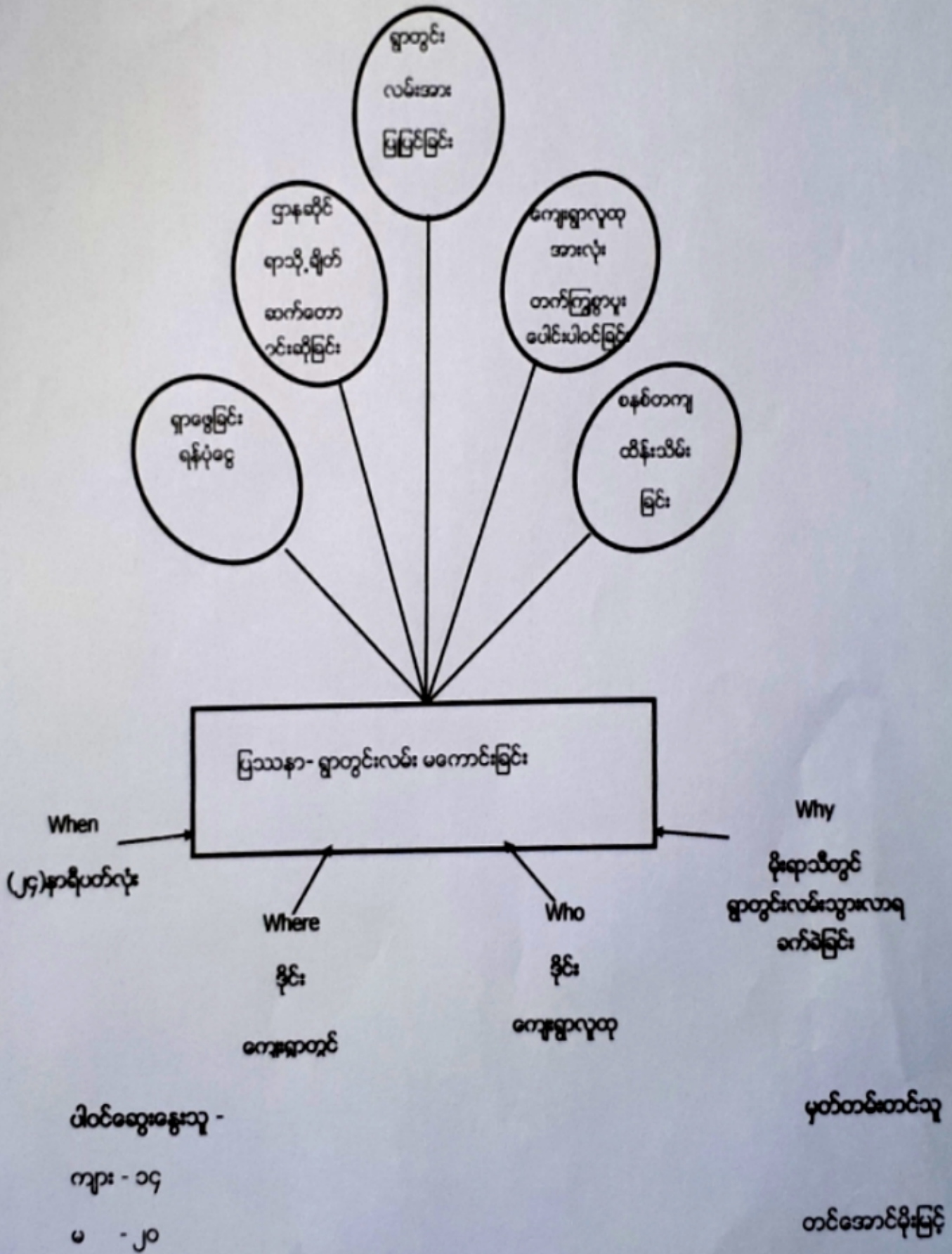

မကွေးတိုင်းဒေသကြီး စေတုတ္ထရာဗြူနယ် စင်းချောင်းကျေးရွာအုပ်စု ဒိုင်းကျေးရွာ၏

ပြဿနာဖြေရှင်းမှုစက်ဝန်း သုံးသပ်ချက်

ရက်စွဲ- ၂၀-၁၂-၂၀၁၇

နေရာ -ကျေးရွာစုရပ်ဆောင်

စင်းချောင်းကျေးရွာအုပ်စု ဒိုင်းကျေးရွာ၏ ပြဿနာသစ်ပင်ဖြေရှင်းမှုစက်ဝန်း သုံးသပ်ချက်ကို ကျေးရွာစုရပ်ဆောင်တွင် (၂၀-၁၂-၂၀၁၆) ရက်နေ့တွင် ကျင်းပခဲ့ပါသည်။ဒိုင်းကျေးရွာ၏ ရွာတွင်းလမ်းမ ကောင်းခြင်းပြဿနာကြောင့်ကြုံတွေ့ရသော အခက်အခဲများမှာ ကျေးရွာတွင်းလူထုများ မိုးရာသီတွင် ရွာတွင်းလမ်း သွားလာရခက်ခဲခြင်း ကျောင်းသားများ ကျောင်းသွားရန် မလွယ်ကူခြင်း၊ ကျန်းမာရေးဆောင်ရွက်မှုများ အချိန်မီ မဆောင်ရွက်နိုင်ခြင်း၊ ကျေးရွာလူထုများ လယ်ယာလုပ်ငန်းသွားရာတွင် နောင်နှေးခြင်းစ သည့် ပြဿနာများ ကြုံတွေ့ကြရပါသည်။ထို့ကြောင့်ရွာတွင်း လမ်းအား ပြုပြင်ရန် ဒိုင်းကျေးရွာရှိ ကျေးရွာလူထုအားလုံး ရန်ပုံငွေရှာဖွေခြင်း၊ ဌာနဆိုင်းရာများသို့ ချိတ်ဆက် တောင်းဆိုခြင်း၊ ကျေးရွာလူထုအားလုံး တက်ကြွစွာ ပူးပေါင်းပါဝင်ခြင်း၊ စနစ်တကျ ပြုပြင်ထိန်းသိမ်းခြင်းစ သည်တို့ကို ပူးပေါင်းဆောင်ရွက်ကြခြင်းဖြင့် ရွာတွင်းလမ်းပြုပြင်ခြင်းလုပ်ငန်းအား အကောင်အထည်ဖော် ဆောင်ရွက်ကြမည်ဖြစ်ကြောင်း ဒိုင်းဖွဲ့ဆွေးနွေးသုံးသပ်ခဲ့ကြပါသည်။

ပါဝင်ဆွေးနွေးသူ  
ကျား-(၁၄)၊မ-(၂၀ )

မှတ်တမ်းတင်သူ  
တင်အောင်မိုးမြင့်

ကျေးရွာဖွံ့ဖြိုးရေး အထောက်အကူပြုကော်မတီ ဖွဲ့စည်းပုံ

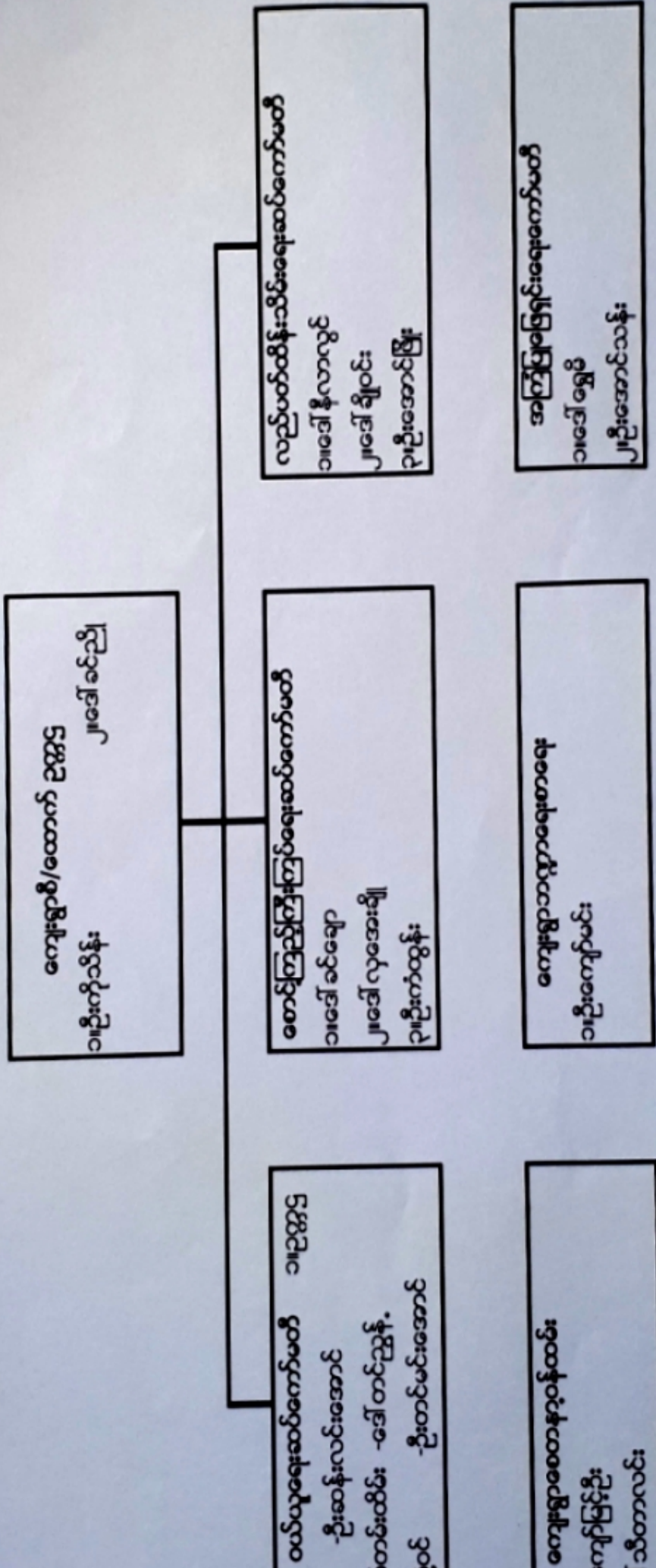

ကျေးရွာဖွံ့ဖြိုးရေး အထောက်အကူပြုကော်မတီ ဥက္ကဋ္ဌ  
 ၁။ဦးကိုသိန်း  
 ၂။ဒေါ်ခင်ညို

စောင့်ကြည့်ကြီးကြပ်ရေးဆရာတော်ကော်မတီ  
 ၁။ဒေါ်ခင်ချော  
 ၂။ဒေါ်လှအေးချို  
 ၃။ဦးကံထွန်း

လည်ပတ်ထိန်းသိမ်းရေးဆရာတော်ကော်မတီ  
 ၁။ဒေါ်နီလာလွင်  
 ၂။ဒေါ်ချိုဝင်း  
 ၃။ဦးအောင်ဖြိုး

ကျေးရွာစေတနာ့ဝန်ထမ်း  
 ၁။ဦးကျော်မင်း

အကြံပြုဖြေရှင်းရေးကော်မတီ  
 ၁။ဒေါ်ရွှေမိ  
 ၂။ဦးအောင်သန်း

လယ်ယူရေးဆရာတော်ကော်မတီ ၁။ဥက္ကဋ္ဌ  
 -ဦးဆန်းလင်းအောင်  
 တမ်းထိမ်း -ဒေါ်တင်ညွန့်  
 ဝင် -ဦးတင်မင်းအောင်

ကျေးရွာစေတနာ့ဝန်ထမ်း  
 ကျော်မြင့်ဦး  
 သီတာလင်း



ကျေးရွာအုပ်စု ဖွံ့ဖြိုးရေး အထောက်အကူပြုကော်မတီ ဖွဲ့စည်းပုံ

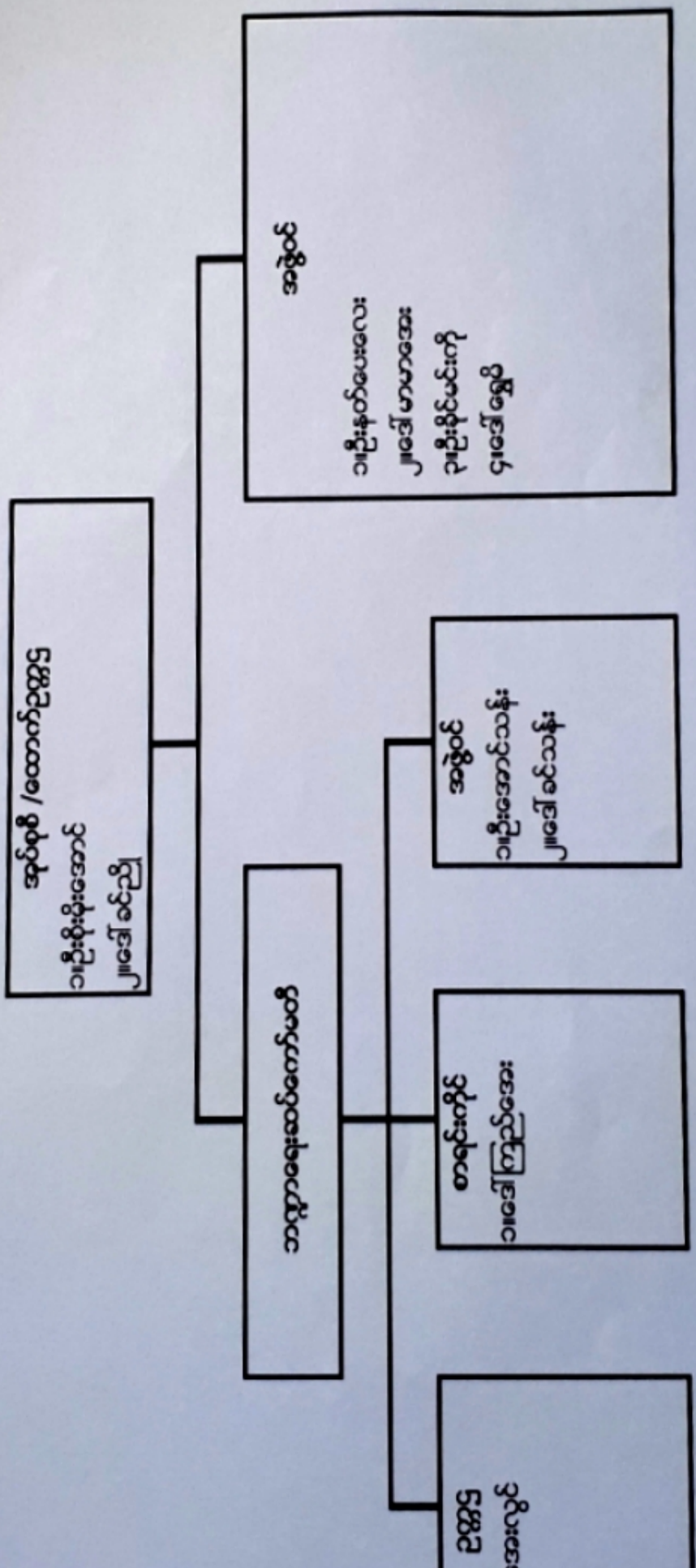

ဒိုင်းကျေးရွာ၏ လုပ်ငန်းလိုအပ်ချက်များ ဖော်ထုတ်ခြင်း

ရက်စွဲ - ၂၀၁၂-၂၀၁၆

အမျိုးသား အဖွဲ့

- ၁။ ရွာတွင်းလမ်း ပြုပြင်ခြင်း
- ၂။ ရေတွင်းပြုပြင်ခြင်း
- ၃။ ကျေးလက်အိမ်ယာ ဆောက်လုပ်ခြင်း
- ၄။ စာသင်ကျောင်း ခြံစည်းရိုးကာရံခြင်း
- ၅။ ရွာခြင်းဆက်လမ်း ဖောက်လုပ်ပြုပြင်ခြင်း(စင်းချောင်း+ဒိုင်း)

အမျိုးသမီး အဖွဲ့

- ၁။ ရွာတွင်းလမ်း ပြုပြင်ခြင်း
- ၂။ ရေတွင်းပြုပြင်ခြင်း
- ၃။ ကျေးလက်အိမ်ယာ ဆောက်လုပ်ခြင်း
- ၄။ စာသင်ကျောင်း ခြံစည်းရိုးကာရံခြင်း
- ၅။ ရွာခြင်းဆက်လမ်း ဖောက်လုပ်ပြုပြင်ခြင်း(စင်းချောင်း+ဒိုင်း)

ဒိုင်းကျေးရွာလူမှုရေး အဆောက်အဦးဆိုင်ရာ အခက်အခဲများအပေါ် ခန့်မှန်း ငွေကြေး

တွက်ချက်မှုဇယား

ရက်စွဲ - ၁၉၀၂-၂၀၁၆

စဉ်	ဦးစားပေးခြေရှင်းရမည့် အခက်အခဲ	ခြေရှင်းနည်း	လိုအပ်သော ဘဏ္ဍာငွေ ပမာဏ	ဆောင်ရွက်မည့်ကာလ	တာဝန်ခံမည့် အဖွဲ့	မှတ်ချက်
၁။	မိုးရာသီတွင် ရွာတွင်းလမ်းသွားလာရခက်ခဲခြင်း	ရွာတွင်းလမ်း ပြုပြင်ခြင်း	၄၀၀၀၀၀၀	၂၀၁၇	ကျေးရွာ ကော်မတီ ဝင်များ	
၂။	သောက်သုံးရေတွင်း မကောင်းခြင်း	ရေတွင်းပြုပြင်ခြင်း	၅၀၀၀၀၀	၂၀၁၇	ကျေးရွာ ကော်မတီ ဝင်များ	
၃။	ကျေးရွာအတွင်း လူထုများ နေထိုင်ရေး အဆင်ပြေစေရန်	ကျေးလက် အိမ်ယာဆောက်လုပ်ခြင်း	၁၀၀၀၀၀၀၀	၂၀၁၉	ကျေးရွာ ကော်မတီ ဝင်များ	
၄။	စာသင်ကျောင်းဝန်း လုံခြုံမှုရှိစေရန်	စာသင်ကျောင်းခြံစည်းရိုးကာရံခြင်း	၈၀၀၀၀၀၀	၂၀၂၀	ကျေးရွာ ကော်မတီ ဝင်များ	
၅။	အုပ်စုရွာများသို့ သွားလာရန် ခက်ခဲခြင်း	ရွာခြင်းဆက်လမ်း ပြုပြင်ခြင်း	၁၀၀၀၀၀၀၀	၂၀၂၁	ကျေးရွာ ကော်မတီ ဝင်များ	

ပါဝင်ထွေးခွေးသူ

မှတ်တမ်းတင်သူ

ကျား - ၁၄

တင်အောင်မိုးမြင့်

မ - ၂၀

ဒိုင်းကျေးရွာ၏ လုပ်ငန်းဦးစားပေးနှိုင်းယှဉ်ဇယား

ရက်စွဲ ၂၀-၁၂-၂၀၁၆

	ရွာတွင်းလမ်း ပြင်ခြင်း	ရေတွင်း ပြင်ခြင်း	ကျေးလက်အိမ် ယာဆောက်လုပ် ခြင်း	စာသင် ကျောင်း ခြံ မြှုပ်နှံမှု ကာနဲခြင်း	ရွာခြင်း ဆက်လမ်း ပြင်ခြင်း	ရက်	ဦးစား ပေး အစ နံ
ရွာတွင်းလမ်း ပြင်ခြင်း		ရွာတွင်းလမ်း ပြင်ခြင်း	ရွာတွင်းလမ်း ပြင်ခြင်း	ရွာတွင်းလမ်း ပြင်ခြင်း	ရွာတွင်းလမ်း ပြင်ခြင်း	၅	၁
ရေတွင်း ပြင်ခြင်း			ရေတွင်းပြင်ခြင်း	ရေတွင်း ပြင်ခြင်း	ရေတွင်း ပြင်ခြင်း	၄	၂
ကျေးလက်အိမ် ယာဆောက်လုပ် ခြင်း				ကျေးလက်အိမ် ယာဆောက် လုပ်ခြင်း	ကျေးအိမ်ယာ ဆောက်လုပ် ခြင်း	၃	၃
စာသင် ကျောင်း ခြံ မြှုပ်နှံမှု ကာနဲခြင်း					စာသင် ကျောင်းမြှုပ်နှံ ရည်နှံမှု ကာနဲခြင်း	၂	၄
ရွာခြင်းဆက်လမ်း ပြင်ခြင်း						၁	၅

ဒိုင်းကျေးရွာဦးစားပေးအဆင့်လုပ်ငန်းနှိုင်းယှဉ်ဇယား

စဉ်	လုပ်ငန်းမျိုးအစား	ဦးစားပေးအဆင့်
၁	ရွာတွင်းလမ်းပြုခြင်း	ပထမ
၂	စာသင်ကျောင်းခြံစည်းရိုး	ဒုတိယ
၃	ကျေးလက်အိမ်ယာဆောက်လုပ်ခြင်း	တတိယ
၄	ရေတွင်းပြုပြင်ခြင်း	စတုတ္ထ
၅	ရွာချင်းဆက်လမ်းပြုပြင်ခြင်း	ပဉ္စမ
၆	ဖုန်းတာဝါတိုင်	ဆဌမ

စင်းချောင်းကျေးရွာအုပ်စု ဒိုင်းကျေးရွာ ကျေးရွာကော်မတီဝင်ရွေးချယ်ခြင်း  
အစည်းအဝေး ကျင်းပနေပုံ



စင်းချောင်းကျေးရွာအုပ်စု ဒိုင်းကျေးရွာ  
ရွာတွင်းလမ်းကျောက်ရောမြေခင်းခြင်းလုပ်ငန်း ဆောင်ရွက်နေပုံ



ပုံစံ - ၈ - ၁ ကျေးရွာအခြေခံအချက်အလက်များ (Form PC 1)

လယ်ဥယျာဉ်များ၊ ကျေးရွာတစ်ရွာသို့ ပထမဆုံးမိတ်ဆက်ခရီး သွားရောက်သောအခါ လူထုစည်းရုံးရေးများသည် ကျေးရွာ ဝေါင်းစည်းများအား ကျေးရွာအချက်အလက်များကို မေတ္တာရပ်ခံ၍ တောင်းခံရသည်။ ဤအချက်အလက်များကို စီမံကိန်း မိတ်ဆက်အစည်းဝေးပတ်စီတောင်းခံရမည်။ စီမံကိန်းမိတ်ဆက်အစည်းဝေးတွင် လူထုစည်းရုံးရေးများသည် ဤအချက်အလက် များအား စစ်ဆေးပြီး မှန်ကန်အောင်ပြုလုပ်ရမည်။ ပြီးနောက်တွင် လူထုစည်းရုံးရေးများမှ သတင်းအချက်အလက်ထံသို့ Tablets မှ တစ်ဆင့် ဖြည့်သွင်းရမည်။

ကျေးရွာဝေါင်းစည်း အမည်	ကျေးရွာဝေါင်းစည်း၏ ဖုန်းနံပါတ်	လူထုစည်းရုံးရေးများ၏ အမည်
ဦးကိုသိန်း		ဦးတင်အောင်မိုးမြင့်
ပြည်နယ်/တိုင်းဒေသကြီး	မြို့နယ်-စေတနာ့ရှာ	ကျေးရွာအုပ်စု-စင်းချောင်း
		ကျေးရွာ-ဒိုင်း

က၊ လူဦးရေ

လူမျိုးစု	အိမ်ထောင်စုအရေအတွက်	ကိုးကွယ်သည့်ဘာသာ	အိမ်ထောင်စုအရေအတွက်
လူမျိုးစု (၁) ချင်း	၂၄	ဘာသာ (၁) ဝဋ္ဋ	၂၄
လူမျိုးစု (၂) -----			
လူမျိုးစု (၃) -----		ဘာသာ (၂) -----	
		ဘာသာ (၃) -----	
လူမျိုးစုရော -----			
အခြား		ဘာသာရော -----	
	အရေအတွက်		
မသန်စွမ်းသူများ			
သက်ကြီးရွယ်အိုများ (၆၅ နှစ် နှင့် အထက်)	၈		
စစ်ဘေးရှောင်			

	အမျိုးသား (အရေအတွက်)	အမျိုးသမီး (အရေအတွက်)
လူဦးရေ		
လူမျိုးစု (၁)ချင်း	၆၇	၆၅
လူမျိုးစု (၂)-----		
လူမျိုးစု (၃)-----		
အခြား		
အိမ်ထောင်ဦးစီး		

(ခ) အခြေခံအောက်အဖွဲ့ အသုံးအဆောင်များ

စာသင်ကျောင်း	အမှတ် ခြံပိ	ကျန်းမာရေး	အမှတ် ခြံပိ	ဘာသာရေး အဆောက် အအုံများ	အမှတ် ခြံပိ
အထက်တန်းကျောင်း	<input type="checkbox"/>	ဆေးရုံ	<input type="checkbox"/>	ဇေတီ	<input checked="" type="checkbox"/>
အလယ်တန်းကျောင်း	<input type="checkbox"/>		<input type="checkbox"/>		<input type="checkbox"/>



ပုဂ္ဂိုလ်ကျောင်း	<input type="checkbox"/>	စောပေးခန်း	<input type="checkbox"/>	ရေစိုက်ယာဉ်ကျောင်း	<input type="checkbox"/>
အခြား	<input type="checkbox"/>	အခြား	<input type="checkbox"/>	ဗလီ	<input type="checkbox"/>
				အခြား	<input type="checkbox"/>
မှတ်ချက်		မှတ်ချက်		မှတ်ချက်	

(ဂ) ကျွမ်းကျင်သူများမှတ်တမ်း (ကျေးရွာတွင်နေထိုင်သော သို့မဟုတ် တခြားရွာမှလာရောက်သော ကျွမ်းကျင်သူများ)

(၁) စာသင်ကျောင်း		(၂) ကျန်းမာရေး			(၃) လက်မှုပညာရှင်			
	ရွာတွင်နေထိုင်သူ	အခြားရွာမှလာသူ		ရွာတွင်နေထိုင်သူ	အခြားရွာမှလာသူ		ရွာတွင်နေထိုင်သူ	အခြားရွာမှလာသူ
ပုလဲတန်းပြဆရာ/မ	<input type="checkbox"/>	<input type="checkbox"/>	ဆရာဝန်	<input type="checkbox"/>	<input type="checkbox"/>	လက်သမား	<input type="checkbox"/>	<input type="checkbox"/>
အထက်တန်းပြဆရာ/မ	<input type="checkbox"/>	<input type="checkbox"/>	လက်ထောက်ကျန်းမာရေးပျူ	<input type="checkbox"/>	<input type="checkbox"/>	ပန်းရံ	<input type="checkbox"/>	<input type="checkbox"/>
အလယ်တန်းပြဆရာ/မ	<input type="checkbox"/>	<input type="checkbox"/>	အမျိုးသမီးကျန်းမာရေးဆရာမ	<input type="checkbox"/>	<input type="checkbox"/>	လှုပ်စစ်ကျွမ်းကျင်၊ ပီးသမား	<input type="checkbox"/>	<input type="checkbox"/>
ပုဂ္ဂိုလ်ဆရာ/မ	<input type="checkbox"/>	<input type="checkbox"/>	သားဖွားဆရာမ	<input type="checkbox"/>	<input type="checkbox"/>	ရေပိုက်သွယ်သူ	<input type="checkbox"/>	<input type="checkbox"/>
အခြား	<input type="checkbox"/>	<input type="checkbox"/>	ပြည်သူ့ကျန်းမာရေးလုပ်သား	<input type="checkbox"/>	<input type="checkbox"/>	စက်ပြင်ဆရာ	<input type="checkbox"/>	<input type="checkbox"/>
မှတ်ချက်			မှတ်ချက်			မှတ်ချက်		

(ဃ) ကျေးရွာသို့ ရောက်ရှိနိုင်သည့် လမ်းအခြေအနေ / ကျေးရွာတစ်ရွာသည် ၎င်း၏ ကျေးရွာအုပ်စုနှင့် ဆက်သွယ်ထားသော လမ်းအခြေအနေ (အောက်ပါတို့ကိုဝိုင်းပါ)

ကျောက်ကြမ်းလမ်း      ကတ္တရာလမ်း      ကွန်ကရစ်လမ်း      မော်တော်ဆိုင်ကယ်လမ်း  
 ကျောက်ခင်းလမ်း      မြေသားလမ်း      လူသွားလမ်း      အခြား \_\_\_\_\_

(င) ကျေးရွာဖွံ့ဖြိုးမှုစီမံချက် ဝိုင်းပါ

(၁) လူထုဝတ်ယူမှုပုံစံကိန်းမစတင်မီ ဤကျေးရွာတွင်ကျေးရွာဖွံ့ဖြိုးမှု စီမံချက်ရှိခဲ့ပါသလား? ရှိပါသည်/မရှိပါ/မသိပါ

(၂) ရှိခဲ့ပါလျှင် ဤစီမံချက်ကို မည်သည့် ခုနှစ်တွင်ပြင်ဆင်ခဲ့ပါသနည်း? နှစ်-----/မသိပါ

(၃) ဤစီမံချက်ကို မြို့နယ်မှအတည်ပြုခဲ့ပါသလား? ပြုခဲ့ပါသည်/မပြုခဲ့ပါ /မသိပါ

(စ) ခရီးအကွာအဝေး

(၁) ဤကျေးရွာ၏ဝတ်ယူမှု ၎င်းကျေးရွာအုပ်စု၏ဝတ်ယူမှုအထိ ခရီးမိုင်မည်မျှကွာဝေးသနည်း? မိုင် ၁/မသိပါ

(၂) ဤကျေးရွာမှ ၎င်းကျေးရွာအုပ်စုဝတ်ယူမှုအထိ သွားလာရာတွင်ကြာမြင့်သည့်အချိန်၊

ခြောက်သွေ့ရာသီတွင်ကြာချိန်-----၅ မိနစ်----- ထော်လာဂျီ/မော်တော်ဆိုင်ကယ်/ခြေလှုပ်/လား/မော်တော်ဘုတ်/အခြား ၁၅ မိနစ်

မိုးရာသီတွင်ကြာချိန်-----၃၀ မိနစ်----- ထော်လာဂျီ/မော်တော်ဆိုင်ကယ်/ခြေလှုပ်/လား/မော်တော်ဘုတ်/အခြား -----

မရှိပါ  ရှိပါသည် ရိုလျှင်ခေါ်ပြပါ --၁၉၉၇ ခုနှစ်တွင်ရေးကြီးရေးလှူခြင်း

(ခ) ကျေးရွာတွင် ဖွဲ့စည်းထားသော အဖွဲ့အစည်းများ လူထုဝဟိုပြုစီမံကိန်းမတိုင်မီ ဤကျေးရွာတွင် ကျေးရွာဖွံ့ဖြိုးရေးအတွက် အစိုးရ (သို့) ရွာသားများကိတ်တိုင်(သို့) စီမံကိန်းတစ်ခုခုမှ ဖွဲ့စည်းထားသည့် အဖွဲ့အစည်းများရှိပါသလား။

(၁) -Save The Children

(၂) -----

(ဈ) အထွေထွေအုပ်ချုပ်ရေး ဦးစီးဌာန (GAD) မှ မှတ်တမ်းတင်ထားခြင်း ဤကျေးရွာသည် အထွေထွေအုပ်ချုပ်ရေး ဦးစီးဌာန (GAD) မှ မှတ်တမ်းတင်ထားမှု ရှိပါသလား။

မရှိပါ  ရှိပါသည်

ကျေးရွာခေါင်းဆောင်

အမည်- ဦးကိုသိန်း

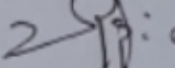
လက်မှတ်  နေ့စွဲ- ၂၀-၁၂-၂၀၁၆

လူထုစည်းရုံးရေးမှူး

အမည်- ဦးတင်အောင်စိုးမြင့်

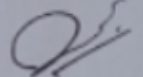
လက်မှတ်  နေ့စွဲ- ၂၀-၁၂-၂၀၁၆



ပယ်ယူရေးအစီအစဉ် ရေးဆွဲခြင်း	၂၈-၂-၂၀၁၇	၂၈-၂-၂၀၁၇	၁၆	၁၃	၂၉	၁၆	၂၉	၁၆
ဘဏ္ဍာရေးကုန်ကျမှု လျာထားအစီအစဉ် ခြင်း	၂၀-၁၂-၂၀၁၇	၂၀-၁၂-၂၀၁၇	၉	၇	၁၆	၁၆	၂၉	၁၆
ပြင်/ထိန်းအစီအစဉ် ရေးဆွဲခြင်း	၂၈-၂-၂၀၁၇	၂၈-၂-၂၀၁၇	၁၆	၁၃	၂၉	၁၆	၂၉	၁၆
ကိန်းလုပ်ငန်းခွဲ တိုးတက်မှု စောင့်ကြည့်ခြင်းအစဉ်								
အစည်းအဝေး ပထမအကြိမ်	၂၀-၃-၂၀၁၇	၂၀-၃-၂၀၁၇	၁၅	၁၃	၂၉	၁၆	၂၉	၁၆
အစည်းအဝေး ဒုတိယအကြိမ်	၃၁-၃-၂၀၁၇	၃၁-၃-၂၀၁၇	၆	၇	၁၆	၁၆	၂၉	၁၆
အစည်းအဝေး တတိယအကြိမ်	၂၀-၄-၂၀၁၇	၂၀-၄-၂၀၁၇	၇	၇	၁၆	၁၆	၂၉	၁၆
ကိန်းလုပ်ငန်းခွဲ အပြီးသတ်စစ်ဆေးခြင်းအစဉ်	၁၉-၅-၂၀၁၇	၁၉-၅-၂၀၁၇	၁၅	၁၂	၂၉	၁၆	၂၉	၁၆
ရုဏ်းစစ်ဆေးပွဲအစည်းအဝေး	၂၂-၅-၂၀၁၇	၂၂-၅-၂၀၁၇	၁၉	၂၀	၂၉	၁၆	၂၉	၁၆

ပုံစံ - ၈ - ၃ ကျေးရွာဖွံ့ဖြိုးရေး ဦးစားပေးအစီအစဉ် (Form PC 3)

လယ်ဌာနမှ အဆင့်(၃) ကျေးရွာမျှော်မှန်းချက်အစည်းအဝေး ပြီးဆုံးသောအခါ ကျေးရွာစီမံကိန်း အထောက်အကူပြု  
 ကော်မတီသည် လူထုစည်းရုံးရေးမှူးအကူအညီဖြင့် ဤပုံစံကိုပြည့်စုံအောင် ဖြည့်သွင်းရမည်။

လူထုစည်းရုံးရေးမှူး/ဝန်ထမ်း အမည်-ဦးတင်အောင်မိုးမြင့်  
 နေ့စွဲ- ၂၀-၁၂-၂၀၁၆  
 စက်ဝန်းအား အမှတ်ခြစ်ပါ (✓) □ စက်ဝန်း(၁)  
 □ စက်ဝန်း(၂) မစက်ဝန်း(၃) □ စက်ဝန်း(၄)

ပြည်နယ်/တိုင်း-မကွေး      မြို့နယ်-စေတုတ္ထရာ      ကျေးရွာအုပ်စု-စင်းခရောင်း      ကျေးရွာ-ဒိုင်း

က၊ အခက်အခဲအတားအဆီးများအားရွေးနှေးခြင်း - ယခုလက်ရှိအခြေအနေတွင် ဤကျေးရွာဖွံ့ဖြိုးတိုးတက်ရေးအတွက်

အဓိက အခက်အခဲအတားအဆီးများသည် မည်သည်များဖြစ်ပါသနည်း။ (အမျိုးသား/သမီး အနည်းဆုံးအခက်အခဲ ၅ ခုစီဖော်ပြပါ)

အမျိုးသား အဖွဲ့မှ တင်ပြသောအခက်အခဲအတားအဆီးများ	အမျိုးသမီး အဖွဲ့မှတင်ပြသောအခက်အခဲအတားအဆီးများ
၁ မိုးရာသီတွင် ကျေးရွာအတွင်းရှိ လူထုများ ကလေးများ သွားလာရန် ခက်ခဲခြင်း	၁ မိုးရာသီတွင် ကျေးရွာအတွင်းရှိ လူထုများ ကလေးများ သွားလာရန် ခက်ခဲခြင်း
၂ ရေတွင်းဘောင် ပျက်စီးခြင်းနှင့် အခင်းမရှိခြင်း	၂ ရေတွင်းဘောင် ပျက်စီးခြင်းနှင့် အခင်းမရှိခြင်း
၃ အိမ်ယာကောင်းများ မရှိခြင်း	၃ အိမ်ယာကောင်းများ မရှိခြင်း
၄ စာသင်ကျောင်းဝန်း လုံခြုံမှု မရှိခြင်း	၄ စာသင်ကျောင်းဝန်း လုံခြုံမှု မရှိခြင်း
၅ ဆက်သွယ်ရေး စနစ်များ မရှိခြင်း	၅ ဆက်သွယ်ရေး စနစ်များ မရှိခြင်း
၆ မိုးရာသီတွင် အုပ်စုကျေးရွာသို့ သွားလာရန်ခက်ခဲခြင်း	၆ မိုးရာသီတွင် အုပ်စုကျေးရွာသို့ သွားလာရန်ခက်ခဲခြင်း

ခ၊ မျှော်မှန်းခြင်း - နောင်လာမည့် ( ၅ )နှစ် အတွင်း ကျေးရွာဖွံ့ဖြိုးရေး မျှော်မှန်းလျာထားချက်များအား တင်ပြပါ။

အမျိုးသားအဖွဲ့မှ တင်ပြသောမျှော်မှန်းချက်များ	အမျိုးသမီးအဖွဲ့မှ တင်ပြသောမျှော်မှန်းချက်များ
၁ မိုးရာသီတွင်ရွာတွင်းလမ်း သွားလာရလွယ်ကူစေရန်	၁ မိုးရာသီတွင်ရွာတွင်းလမ်း သွားလာရလွယ်ကူစေရန်
၂ ရေတွင်းဘောင်နှင့် အခင်းများကောင်းမွန်စေရန်	၂ ရေတွင်းဘောင်နှင့် အခင်းများကောင်းမွန်စေရန်
၃ စနစ်တကျ အိမ်ယာကောင်းများ ရရှိရန်	၃ စနစ်တကျ အိမ်ယာကောင်းများ ရရှိရန်
၄ စာသင်ကျောင်းဝန်း လုံခြုံမှုရှိစေရန်	၄ စာသင်ကျောင်းဝန်း လုံခြုံမှုရှိစေရန်
၅ ဆက်သွယ်ရေးလှိုင်းများ ပေါ်ပေါက်လာစေရန်	၅ ဆက်သွယ်ရေးလှိုင်းများ ပေါ်ပေါက်လာစေရန်
၆ ရာသီမရွေး အုပ်စုကျေးရွာသို့ သွားလာရလွယ်ကူစေရန်	၆ ရာသီမရွေး အုပ်စုကျေးရွာသို့ သွားလာရလွယ်ကူစေရန်

ဂ၊ လူထုစီမံကိန်း၏ လာမည့် ( ၄ ) နှစ်အတွက် အကျုံးဝင်သော ဦးစားပေး ဖွံ့ဖြိုးတိုးတက်မှု လုပ်ငန်း အစီအစဉ်များအားဖော်ပြပါ။

အဆင့်	ကျေးရွာအတွက် ဦးစားပေး ဖွံ့ဖြိုးတိုးတက်မှု လုပ်ငန်းစဉ်များ	အဆိုပြုသူ (အမျိုးသားများ/ အမျိုးသမီးများ/အမျိုးသား+ အမျိုးသမီး)	ခန့်မှန်းကုန်ကျ စရိတ်	အကျိုးခံစားခွင့်ရှိသူ ခန့်မှန်းခြေ အရေအတွက်
၁	ရွာတွင်းလမ်း ပြုပြင်ခြင်း	အမျိုးသား+အမျိုးသမီး	၄၀၀၀၀၀၀	၁၇၂
၂	ရေတွင်းပြုပြင်ခြင်း	အမျိုးသား+အမျိုးသမီး	၅၀၀၀၀၀	၁၇၂
၃	ကျေးလက်အိမ်ယာဆောက်လုပ်ခြင်း	အမျိုးသား+အမျိုးသမီး	၁၀၀၀၀၀၀၀	၃၀

၄	စာသင်ကျောင်းမြို့စည်းရိုး ကာခံခြင်း	အမျိုးသား+အမျိုးသမီး	၈၀၀၀၀၀၀	၁၇၃
၅	ဖုန်းတာဝါတိုင်	အမျိုးသား+အမျိုးသမီး	-	၁၇၂
၅	ရွာခြင်းဆက်လမ်း ပြင်ဆင်ခြင်း	အမျိုးသမီး+အမျိုးသမီး	၁၀၀၀၀၀၀၀	၁၇၂

သ။ လူထုစီမံကိန်း၏ လာမည့် ( ၄ ) နှစ်အတွက် အကျုံးမဝင်သော ဦးစားပေး ဖွံ့ဖြိုးတိုးတက်မှု လုပ်ငန်း အစီအစဉ်များအားဖော်ပြပါ။

အဆင့်	ကျေးရွာအတွက် ဦးစားပေး ဖွံ့ဖြိုး တိုးတက်မှု လုပ်ငန်းစဉ်များ	အဆိုပြုသူ (အမျိုးသားများ/ အမျိုးသမီးများ/အမျိုးသား+ အမျိုးသမီး)	အခန်းကဏ္ဍ
၁	စိုက်ပျိုးရေးရေးရာဓဇ္ဇ	အမျိုးသား+အမျိုးသမီး	
၂	အသက်မွေးဝမ်းကြောင်းသင်တန်း	အမျိုးသား+အမျိုးသမီး	
၃	အိမ်တွင်းမှုသင်တန်း	အမျိုးသား+အမျိုးသမီး	
၄	ကြီးတံတား(စင်းချောင်း+ဒိုင်း)	အမျိုးသား+အမျိုးသမီး	
၅	စားနပ်ရိက္ခာဖူလုံရေး	အမျိုးသား+အမျိုးသမီး	

ခေါင်းဆောင်၊ ကျေးရွာစီမံကိန်းအထောက်အကူပြုကော်မီတီမှ အတည်ပြုသည်။

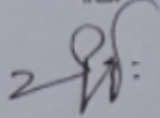
အမည် --ဦးကိုသိန်း လက်မှတ်  : နေ့စွဲ- ၂၀-၁၂-၂၀၁၆

ပုံ - ၈ - ၄ ကျေးရွာအုပ်စုစီမံကိန်းလုပ်ငန်းခွဲစွဲချယ်ခြင်းပုံစံ (Form PC 4)

လယ်ဉာဏ်ပညာ၊ စီမံကိန်းလုပ်ငန်းခွဲစွဲချယ်မှုအစည်းအဝေးပြီးနောက်တွင် ကျေးရွာအုပ်စု CF/TF တို့၏ အကူအညီရယူ၍ ကျေးရွာစီမံကိန်းကော်မတီမှ လက်မှတ်ရေးထိုးပြီး အဆိုပါပုံစံအား ပြည့်စုံအောင်ဖြည့်သွင်းရမည်။ ဤပုံစံအား ပြည့်စုံစွာဖြည့်သွင်းပြီးပါက ကျေးရွာအုပ်စုမှ ဦးစီးဌာနသို့ ပို့ဆောင်ရန်အတွက် နောက်ဆက်တွဲအဖြစ် ထားရှိရမည်။ CF မှ ကျေးရွာတစ်ရွာချင်းစီ၏ စီမံကိန်းလုပ်ငန်းခွဲစီမံရာ အချက်အလက်များကို MIS သို့ ထည့်သွင်းရမည်။ (ယခုနှစ်စီမံကိန်းလုပ်ငန်းခွဲ မလုပ်ကိုင်သော ကျေးရွာများ မပါဝင်ပါ။)

ကျေးရွာစီမံကိန်းရေးမှူး/ဝန်ထမ်းအမည်-ဦးတင်အောင်မိုးမြင့်  
 နေရပ်- ၂၀-၁၂-၂၀၁၆  
 ပြည်နယ်/တိုင်း-မကွေး

စက်ဝန်းအားအမှတ်ဖြစ်ပေးပါ။(✓) ဝက်ဝန်း(၁) ဝက်ဝန်း(၂) ဝက်ဝန်း(၃) ဝက်ဝန်း(၄)  
 ကျေးရွာအုပ်စု-ဝင်းချောင်း

ကျေးရွာအမည်	ဆောင်ရွက်မည့် လုပ်ငန်းများ	အတိုင်းအတာ	ခန့်မှန်း တိုက်ရိုက် အကျိုးခံစားခွင့် ရှိသူများ	အဆိုပြုတင်ပြသူ	ခန့်မှန်းကုန်ကျစရိတ်			စုစုပေါင်း
					စီမံကိန်းမှ ထည့်ဝင်မှု	ကျေးရွာမှ ထည့်ဝင်မှု	အခြားထည့်ဝင်မှု (ခေါ်ပြုပါ) ထည့်ဝင်ငွေ   အမည်/အဖွဲ့	
ဝင်းချောင်း	စာသင်ကျောင်း ဖျက်နာကျက်	၆၀'x၃၀'x၁၂'	၁၅၅ ယောက်	<input type="checkbox"/> ကျား <input type="checkbox"/> မ <input type="checkbox"/> ကျား+မ	၂၅၀၀၀၀၀			၂၅၀၀၀၀၀
ဝင်းချောင်း	ဂုရုဆောင်ဆောက် လုပ်ခြင်း	၄၀'x၂၇'x၁၂'	၁၅၅ ယောက်	<input type="checkbox"/> ကျား <input type="checkbox"/> မ <input type="checkbox"/> ကျား+မ	၆၅၀၀၀၀၀			၆၅၀၀၀၀၀
ခိုင်း	ရွာတွင်းလမ်း ကျောက်ရောမြေ ဝင်းခြင်း	၂၄၀'x၁၀'x၆"	၁၃၂ ယောက်	<input type="checkbox"/> ကျား <input type="checkbox"/> မ <input type="checkbox"/> ကျား+မ	၄၀၀၀၀၀၀			၄၀၀၀၀၀၀
ငတော်စုတ်	စာသင်ကျောင်းမြှုပ်နှံခြင်း ရိုးကာရံခြင်းနှင့်နှစ်ခန်း တွဲအိမ်သာဆောက်လုပ်ခြင်း	၅၀၀'x၅'x၆"	၁၇၃ ယောက်	<input type="checkbox"/> ကျား <input type="checkbox"/> မ <input type="checkbox"/> ကျား+မ	၇၀၀၀၀၀၀			၇၀၀၀၀၀၀





လူထုဗဟိုပြုစီမံကိန်း၊ စေတနာ့ရှာမြို့နယ်  
အစည်းအဝေးမှတ်တမ်း

အစည်းအဝေး၏ ရည်ရွယ်ချက်	ကျေးရွာစီမံကိန်းမိတ်ဆက်ခြင်း၊ ကျေးရွာ၏ ဖွံ့ဖြိုးရေးကဏ္ဍစီမံကိန်းများ၊ ဖော်ထုတ် ရေးဆွဲခြင်း၊ စေတနာ့ဝန်ထမ်း ရွေးချယ်ခြင်း၊ ဖွဲ့စည်းပေးခြင်း၊ စာ၊ စား၊ ကျန်းမာရေး၊ ရေးဆွဲခြင်း၊ ကော်မတီဝင်များ ဖွဲ့စည်းခြင်း
ကျေးရွာအမည်/ ကျေးရွာအုပ်စုအမည်	ဒိုင်းကျေးရွာ၊ ဝင်းချောင်းကျေးရွာအုပ်စု
နေ့စွဲ။ ၂၀.၁၂.၂၀၁၆	နေရာ။ ဒိုင်းကျေးရွာ၊ ရွာသားတောင်အောင်။
တက်ရောက်သူဦးရေ။ ကျား ( ၁၄ ) ဦး မ ( ၂၀ ) ဦး ပေါင်း ( ၃၄ ) ဦး	အချိန်။ ၀၈:၀၀ မှ ၁၆:၃၀

အစည်းအဝေးအစီအစဉ်များ

- (၁) စီမံကိန်း မိတ်ဆက်ခြင်း၊ စီမံကိန်းခက်ခဲရာများ၊ အကြောင်းပြင်းစင်းခြင်း
- (၂) စီမံကိန်းတွင် ပါဝင်ရမည့်သူများ၊ စားနပ်ရိက္ခာများ၊ စား၊ ပြင်းလင်းခြင်း
- (၃) စေတနာ့ဝန်ထမ်း ရွေးချယ်ခြင်း
- (၄) ကျေးရွာ၏ ဖွံ့ဖြိုးရေးကဏ္ဍစီမံကိန်းစီမံကိန်းများ၊ ဖော်ထုတ်ခြင်း (PRA)
- (၅) အသက်စာခဲများ၊ စေတနာ့ဝန်ထမ်းများ၊ ဖွံ့ဖြိုးရေး ဖွဲ့စည်းပေးခြင်း၊ ဖော်ထုတ်ခြင်း
- (၆) ကော်မတီဝင်များ ဖွဲ့စည်းပေးခြင်း

ဆွေးနွေးချက်များ

..... ဒိုင်းကျေးရွာ၊ ရွာသားတောင်အောင် စီမံကိန်းမိတ်ဆက်အစည်းအဝေးကို ရွာရွာသားတောင်အောင်တွင် နှစ်ရက်စတင်ပြီး  
 နှစ်ရက်ကျော်ပေးပါမည့်အားဖြင့် စီမံကိန်းမိတ်ဆက်ခြင်းနှင့် ဆွေးနွေးဆောင်ရွက်မှုများကို လူထုဗဟိုပြု  
 ရေးဆွဲခြင်းနှင့် ကော်မတီဖွဲ့စည်းခြင်းမှ ဆောင်ရွက်ပေးပါမည့် စီမံကိန်းကို ဆောင်ရွက်ခြင်းဖြစ်ကြောင်း  
 မိတ်ဆက်ပြောကြားခဲ့ပြီး နောက်ဆုံးအထိ စီမံကိန်းရည်ရွယ်ချက်များကို ဆွေးနွေးဆောင်ရွက်ခဲ့ကြောင်း



နောက်လာမည့် အစည်းအဝေးပြုလုပ်မည့်

(နေ့ရက်/အချိန်/နေရာ)။ ၂၁-၇-၂၀၂၆ / နံနက် ၈:၀၀ / ဒိုင်ပလိုမာ စတူဒီယို

အစည်းအဝေးမှတ်တမ်းတင်သူ

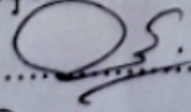
လက်မှတ် ..... 

အမည် .. ဦးစိုးစန်းစန်း ..

ရာထူး .. မဟာမိတ် ဦးစိုးစန်းစန်း ..



နောက်ဆက်တွဲ(၄) မြားနားထားသော အပိုင်းများအတွက် ဦးစားပေးလုပ်ငန်းစဉ်များ အနှစ်ချုပ်  
 မှုရင်းသည်အား VPSC တွင်ထားရှိရမည်။ အခြားဌာနများနှင့်ညှိနှိုင်းရန်အတွက် မိတ္တူအား TPIC သို့ ပို့ရပါမည် အနေဖြင့်  
 ပြည် သွင်းရန် မလိုအပ်ပါ။

	အဆင့်	လုပ်ငန်း	မည်သူဦးစားပေးလဲ	လ/နှစ်	ကျေးရွာမှတာဝန်ခံ သူသို့ အုပ်စု	ပြင်ပမှ မည်သူ ထောက်ပံ့မလဲ
အခြေခံအထောက်အပံ့	၀	ရွာတွင်းလမ်း ပြုပြင်ခြင်း	<input checked="" type="checkbox"/> မ <input checked="" type="checkbox"/> ကျား	၂၀၁၇	ကျေးရွာလူထု	
	၂	ရွာချင်းဆက်လမ်း ပြုပြင်ခြင်း	<input checked="" type="checkbox"/> မ <input checked="" type="checkbox"/> ကျား	၂၀၁၉	ကျေးရွာလူထု	
	၃	ကြိုးတံတား	<input checked="" type="checkbox"/> မ <input checked="" type="checkbox"/> ကျား			
	၄		<input type="checkbox"/> မ <input type="checkbox"/> ကျား			
အသက်မွေးဝမ်းကြောင်း/စိုက်ပျိုးရေး	၀	စိုက်ပျိုးရေးရေးငွေ	<input checked="" type="checkbox"/> မ <input checked="" type="checkbox"/> ကျား			
	၂	အသက်မွေးဝမ်းကြောင်းသင်တန်း	<input checked="" type="checkbox"/> မ <input checked="" type="checkbox"/> ကျား			
	၃	အိမ်တွင်းမှုသင်တန်း	<input checked="" type="checkbox"/> မ <input checked="" type="checkbox"/> ကျား			
	၄		<input type="checkbox"/> မ <input type="checkbox"/> ကျား			
ကျန်းမာရေးနှင့် အဟာရ	၀	စားနပ်ရိက္ခာ ဖူလုံရေး	<input checked="" type="checkbox"/> မ <input checked="" type="checkbox"/> ကျား			
	၂		<input type="checkbox"/> မ <input type="checkbox"/> ကျား			
	၃		<input type="checkbox"/> မ <input type="checkbox"/> ကျား			
	၄		<input type="checkbox"/> မ <input type="checkbox"/> ကျား			
ပညာရေး	၀	စာသင်ကျောင်းခြံစည်းရိုးကာရံခြင်း	<input checked="" type="checkbox"/> မ <input checked="" type="checkbox"/> ကျား	၂၀၁၈	ကျေးရွာလူထု	
	၂		<input type="checkbox"/> မ <input type="checkbox"/> ကျား			
	၃		<input type="checkbox"/> မ <input type="checkbox"/> ကျား			
	၄		<input type="checkbox"/> မ <input type="checkbox"/> ကျား			
အခြား	၀	ကျေးလက်အိမ်ယာ ဆောက်လုပ်ခြင်း	<input checked="" type="checkbox"/> မ <input checked="" type="checkbox"/> ကျား	၂၀၂၀	ကျေးရွာလူထု	
	၂	ဆက်သွယ်ရေးတာဝါတိုင် ဆောက်လုပ်ခြင်း	<input checked="" type="checkbox"/> မ <input checked="" type="checkbox"/> ကျား	၂၀၂၀	ကျေးရွာလူထု	
	၃		<input type="checkbox"/> မ <input type="checkbox"/> ကျား			