

ပြည်ထောင်စုသမ္မတမြန်မာနိုင်ငံတော်အစိုးရ
စိုက်ပျိုးရေး၊ မွေးမြူရေးနှင့် ဆည်မြောင်းဝန်ကြီးဌာန
(ကျေးလက်ဒေသဖွံ့ဖြိုးတိုးတက်ရေး ဦးစီးဌာန)

စေတုတ္ထရာမြို့နယ်



ကျေးရွာဖွံ့ဖြိုးရေး အစီအစဉ်

Village Development Plan(VDP)

ဖျင်ကြီးကျေးရွာအုပ်စု၊ မဟောတောင်ကျေးရွာ

၂၀၁၇ ခုနှစ်

စေတုတ္ထရာမြို့နယ်

မာတိကာ

၁။ မြို့နယ်မြေပုံ

၂။ ကျေးရွာမြေပုံ (တည်နေရာ)

၃။ အုပ်စုတွင်ပါဝင်သောကျေးရွာများစာရင်း

၄။ ကျေးရွာအခြေခံအချက်အလက်များ (ကျေးရွာသမိုင်းကြောင်း)

၅။ လူထုပူးပေါင်းပါဝင်သော လူမှုဆန်းစစ်ခြင်းနှင့်အကဲဖြတ်ခြင်းလုပ်ငန်း

(PRA/PSA) အကျဉ်းချုပ်ဇယား

၆။ ကျေးရွာဖွံ့ဖြိုးရေးအစီအစဉ်အတွက် အသုံးပြုခဲ့သော (PRA Tools) များနှင့်

တစ်ခုချင်းစီအတွက်သုံးသပ်ချက်များ

၇။ ကော်မတီဝင်များရွေးချယ်ခြင်းနှင့် ကျေးရွာဖွံ့ဖြိုးရေးအစီအစဉ်ဆောင်ရွက်မှု

မှတ်တမ်းခါတ်ပုံများ

၈။ ကျေးရွာအချက်အလက် (ပုံစံ - ၁)

၉။ စီမံကိန်းစက်ဝန်း အချိန်ဇယား (ပုံစံ - ၂)

၁၀။ ကျေးရွာဖွံ့ဖြိုးရေးဦးစားပေးအစီအစဉ် (ပုံစံ - ၃)

၁၁။ ကျေးရွာအုပ်စုစီမံကိန်းလုပ်ငန်းခွဲရွေးချယ်ခြင်း (ပုံစံ - ၄)

၁၂။ အစည်းအဝေးမှတ်တမ်းများ

၁၃။ ကဏ္ဍအလိုက်ဦးစားပေးဖွံ့ဖြိုးရေးလုပ်ငန်းစဉ်များ

စေတုတ္တရာမြို့နယ်ပြင်ပုံ



စေတုတ္တရာမြို့နယ်
မကျေးတိုင်း
၁ လက်မ = ၂ မိုင်စကေး

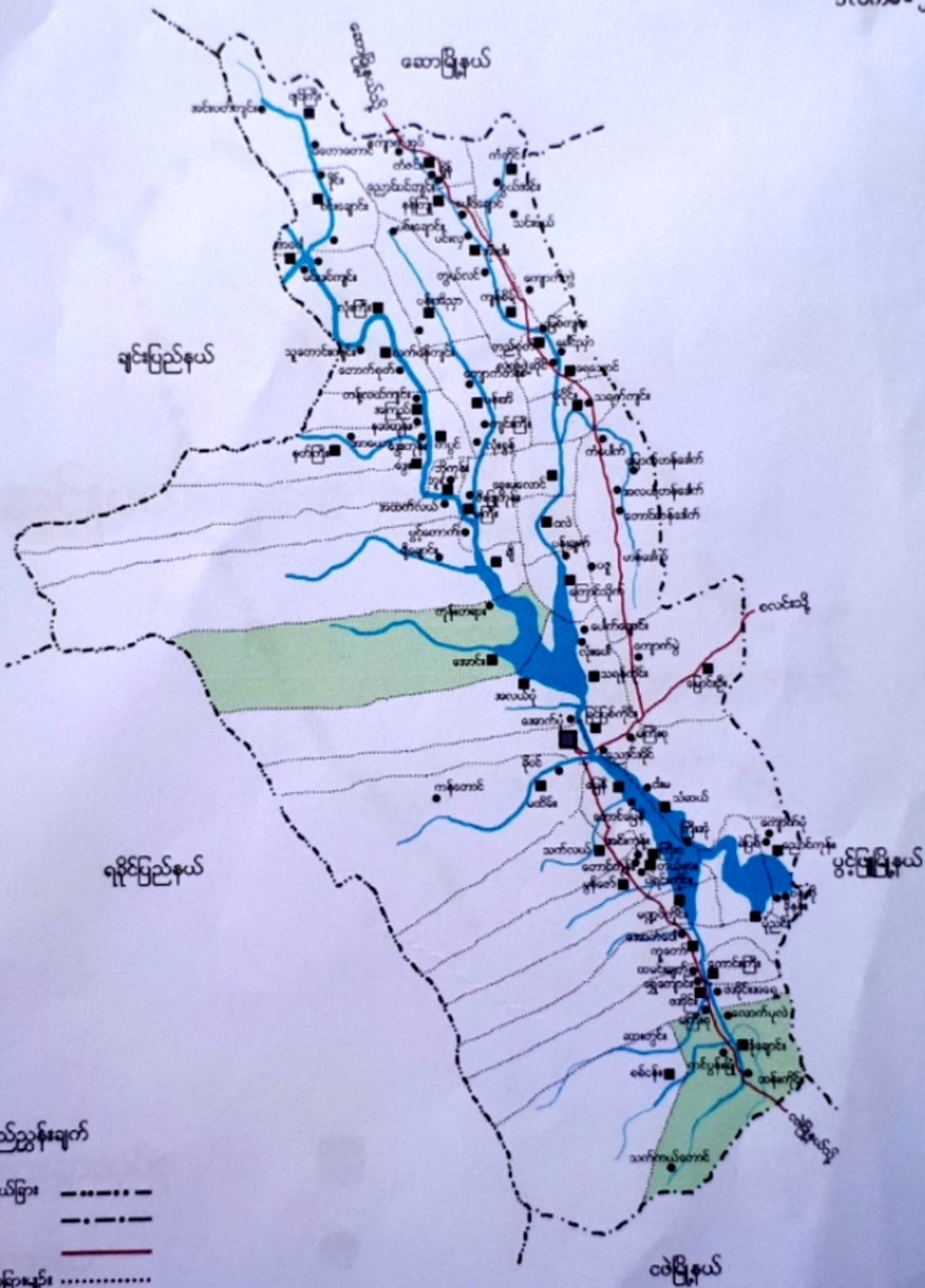



ရည်ညွှန်းချက်

- တိုင်း/ မြို့နယ်ခြား -----
- မြို့နယ်ခြား - - - - -
- ကားလမ်း = = = = =
- ကျေးရွာအုပ်စုခြားမျဉ်း
- မြို့ ■
- ကျေးရွာအုပ်စု ■
- ကျေးရွာ ●
- မြစ်အောင်း ~~~~~

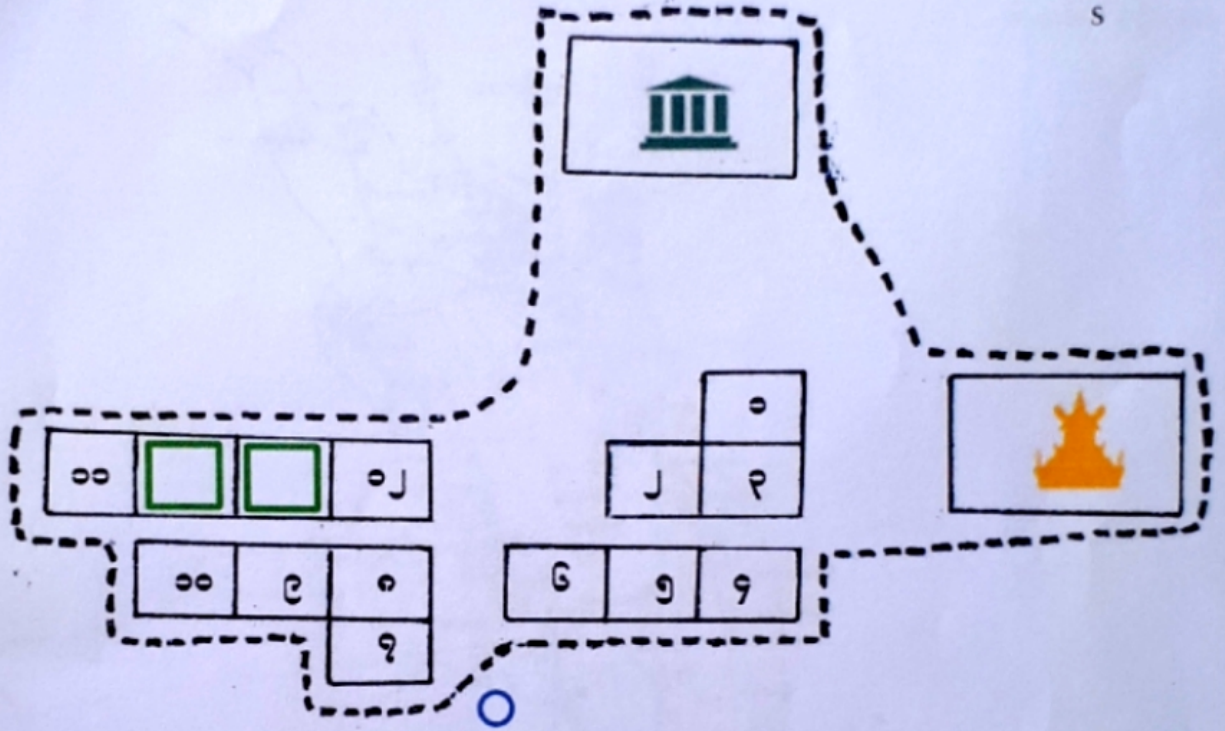
မကွေးတိုင်းဒေသကြီး၊ မင်းတူးခရိုင်၊ စေတုတ္ထရာမြို့နယ်၊ ဈာန်ကြီးကျေးရွာအုပ်စု၊
မဟောတောင်ကျေးရွာ အကွက်စာမေးပွဲ



ရည်ညွှန်းချက်

- အိမ်ထာကွက်၊ မြေကွက်
-  ဧရိယာ
-  ဘုန်းတော်ကြီးကျောင်း
-  စာသင်ကျောင်း
- - - - ကျေးရွာနယ်နိမိတ်
- ဝန်ထမ်းနေအိမ်

ကျေးရွာအုပ်စု	အိမ်အရေ	အိမ်အရေ	ဧရိယာ			စာသင်ကျောင်း	ဘုန်းတော်ကြီးကျောင်း	ညောင်ပင်	ပဲခူးပင်	ညောင်ပင်	ပဲခူးပင်	ညောင်ပင်
			ဧက	မ	မိမိ							
မဟောတောင်	၁၂	၁၂	၂၆	၃၅	၆၃	၀	၀	၃	၀	-		

ဖျင်ကြီးကျေးရွာအုပ်စု
အခြေပြမြေပုံ



- ကျေးရွာအုပ်စု ■
- ကျေးရွာ ●
- ကျေးရွာအုပ်စုခြားမျဉ်း ······
- ချောင်း

လူထုပုဂ္ဂိုလ်များမှ လူထုပူးပေါင်းပါဝင်သောနည်းဖြင့် တတိယနှစ်စီမံကိန်း မိတ်ဆက်အစည်းအဝေး

(၂၀၁၇) ခုနှစ်

ကျေးရွာအုပ်စုအမည် - ဖျင်ကြီး ကျေးရွာအမည် -မဟောတောင် ရက်စွဲ ၂၂-၁၂-၂၀၁၆

၁။ ကျေးရွာသမိုင်းကြောင်း

မကွေတိုင်းဒေသကြီး၊ စေတုတ္ထရာမြို့နယ် ဖျင်ကြီးကျေးရွာအုပ်စု မဟောတောင်ကျေးရွာသည်သီပေါ မင်းလက်ထက်တွင် လွန်ခဲ့သည် နှစ်ပေါင်း ၁၅၀ခန့် ကဦးပိန်နှင့်ဦးလိန်ဆိုသော ညီအကိုနှစ်ဦးမှစတင် တည်ထောင်ခဲ့သည်ဟုသိရှိရပါသည်။ကျေးရွာတည်ထောင်စဉ်အိမ်ခြေမှာ (၈)အိမ်လောက်မျှသာရှိသည် ဟုသိရှိရပါသည်။ဦးပိန်နှင့်ဦးလိန်ညီအကိုနှစ်ဦး၏ သားတော်များဖြစ်သည် ဦးချမ်းသာတို့ လက်ထက်တွင် (၁၀)အိမ်ကျော်ရှိလာပြီး ဦးချမ်းသာ၏ သားတော်များဖြစ်သည့်ဦးမြအေး၊ဦးအောင်ကျော်၊ဦးထွန်းစိန် တို့ လက်ထက်တွင် အိမ်ချေ(၃၀) ကျော်မှ (၄၃)အိမ်အထိ များပြားခဲ့ ဘူးသည်ဟု သိရှိရပါသည်။

ကျွန်တော်တို့ဘိုးဘွားများလက်ထက်တွင် မိုးလေဝသများ မှန်ကန်သောကြောင့် တစ်ကြောင်းလယ်ယာမြေများ ပေါများပြီး စားဝတ်နေရေး ချောင်လည်သည်ဟု သိရှိရပါသည်။ ၁၉၆၀ ခုနှစ်နောက်ပိုင်းလယ်မြေများ ရေတိုက်စားခံရပြီး စားဝတ်နေရေး ခက်ခဲလာမှုကြောင့် ရေကြည်ရာ မြက်နရာသို့ ပြောင်းရွှေ့သွားကြပါသည်။

လက်ရှိ မဟောတောင်ကျေးရွာသည် အိမ်ခြေ ၁၃ အိမ်မျှသာ ရှိပြီး စိုက်ပျိုးရေး ရှားပါးမှု အခက်အခဲများ ကြုံတွေ့နေရပြီး လက်လုပ်လက်စားလုပ်ကိုင်စားသောက်သူများသာ များပြား၍ ဆင်းရဲနွမ်းပါးသူများ ဖြစ်ကြပါသည်။

မှတ်တမ်းတင်သူ
တင်အောင်မိုးမြင့်

မဟောတောင်ကျေးရွာ လူထုပူးပေါင်းပါဝင်သော လူမှုဆန်းစစ်ခြင်းနှင့် အကဲဖြတ်ခြင်း

လုပ်ငန်းစဉ် (SPA/ PRA) အကျဉ်းချုပ်

စဉ်	အကြောင်းအရာ	ရက်စွဲ	ဦးတည်အုပ်စု	တက်ရောက်သူ			အဓိကဆွေးနွေးချက်များ
				ကျား	မ	ပေါင်း	
၁	ကျေးရွာသမိုင်းကြောင်း (Village History)	၂၂.၁၂.၂၀၁၆	ကျေးရွာစီ/ထောက်အဖွဲ့၊ အကျေးရွာလူထု	၁၃	၁၂	၂၅	ကျေးရွာဖြစ်ပေါ်လာပုံသမိုင်းကြောင်း
၂	လူနေမှုနှင့် သယံဇာတပြမြေပုံ (Social & Resource Map)	၂၂.၁၂.၂၀၁၆	ရပ်မိ၊ရပ်ဖ၊ကော်မတီဝင် များ	၁၃	၁၂	၂၅	အိမ်အမျိုးအစား၊အခြေခံအဆောက်အအုံ၊ လမ်းပန်းဆက်သွယ်ရေးအခြေအနေ၊ လယ်ယာမြေမြစ်ချောင်း၊ရေတွင်း၊ ရေကန်၊သစ်တောများ
၃	ရာသီခွင်ပြပြကွဒိန် (Seasonal Calender)	၂၂.၁၂.၂၀၁၆	ကော်မတီဝင်၊အမျိုးသမီး အမျိုးသားများ	၁၃	၁၂	၂၅	ရာသီပွဲတော်၊ရာသီဥတု၊စီးပွားရေးဝင်ငွေ၊ ထွက်ငွေ
၄	ပင့်ကူအိမ်ကွန်ယက် (Spider Web)	၂၂.၁၂.၂၀၁၆	အမျိုးသား၊အမျိုးသမီး များ	၁၃	၁၂	၂၅	အမျိုးသား၊အမျိုးသမီးတန်းတူအခွင့်အရ ေး ရရှိမှုနှင့်မရရှိသည့်အကြောင်းအရင်းများ
၅	ကျေးရွာ၏ (၅)နှစ်စာဦးစားပေး အစီအစဉ်(Pair Wise)	၂၂.၁၂.၂၀၁၆	ကျေးရွာလူထုအမျိုးသား အုပ်စု၊အမျိုးသမီးအုပ်စု	၁၃	၁၂	၂၅	အကျိုးပြုဦးရေ၊အကျိုးခံစားခွင့်နှင့်အဓိ က လိုအပ်ချက်များ
၆	ပြဿနာသစ်ပင် (Problem Tree)	၂၂.၁၂.၂၀၁၆	အမျိုးသား၊အမျိုးသမီး	၁၃	၁၂	၂၅	လိုအပ်သောအခြေခံအဆောက်အအုံများ အကြောင်းဆွေးနွေးခြင်း
၇	အိပ်မက်ပြမြေပုံ (Dream Map)	၂၂.၁၂.၂၀၁၆	ကျေးရွာစီ/ထောက်အဖွဲ့၊ အကျေးရွာလူထု	၁၃	၁၂	၂၅	နောင်အနာဂတ်တွင်ကျေးရွာတွင်ဖြစ် စေလိုသောအနာဂတ်မြင်ကွင်းများထည့် သွင်းရေးဆွဲခြင်း

ကျေးရွာ၏ အနာဂတ် ပုံရိပ် အိမ်မက်ပြ မြေပုံ ရေးဆွဲခြင်း

မြို့နယ်-စေတုတ္ထရာ ကျေးရွာအုပ်စု-ဇောင်ကြီး ကျေးရွာ-မဟောတောင် ရက်စွဲ-၂၂-၁၂-၂၀၁၇



ပိတ်ဆွဲဆွဲသူ -

ကျား-၁၃

မ - ၁၂

မှတ်တမ်းတင်သူ

တင်အောင်မိုးမြင့်

မကွေးတိုင်ဒေသကြီး စေတုတ္ထရာဇြို့နယ် ဖျင်ကြီးကျေးရွာအုပ်စု
မဟောတောင်ကျေးရွာ၏ အနာဂါတ်ပုံရိပ်ပြအိမ်မက်မြေပုံ သုံးသပ်ချက်

ရက်စွဲ- ၂၂-၁၂-၂၀၁၇

နေရာ- ဖျင်ကြီးကျေးရွာရိပ်သာ

မဟောတောင်ကျေးရွာ၏ နောင်(၁၀) နှစ်အတွင်း ကျေးရွာဖွံ့ဖြိုးတိုးတက်မှု
အဆင့်ဆင့်အား အောက်ပါအတိုင်းတွေ့ရှိရပါသည်။

- ကျေးရွာအတွင်း ညအချိန်များ အန္တရာယ်ကင်းရှင်းစေရန်နှင့် ကျောင်းသားများစာ
ကျက်ရာတွင် အဆင်ပြေစေရန် ဆိုလာမီးများ ထွန်းညှိသွယ်တန်းပေးခြင်း။
- ကျေးရွာအတွင်း အစည်းအဝေးပြုလုပ်နိုင်ရန် စုရပ်ဆောင် ဆောက်လုပ်ခြင်း။
- ကျေးရွာစာသင်ကျောင်းတွင် ကျောင်းသားသူများ လုံခြုံရေးအတွက် ခြံစည်း
ရိုးများ ကာရံခြင်း။
- ကျေးရွာအတွင်း သောက်သုံးရေ ဖူလုံမှုရှိစေရန်နှင့် သန့်ရှင်းစေရန် စီမံစမ်းရေ
တွင်းများ တူးဖော်ပေးခြင်း။
- ကျေးရွာအတွင်းရှိ လက်ရှိအသုံးပြုနေသောလမ်းမှာ မိုးတွင်းအခါ ရေတိုက်စားခြင်း
ရွံ့ပွက်ထူထပ်ခြင်းတို့ကြောင့် ကျေးရွာတွင်းလမ်းအားသစ်ကျောက်များ ဖြန့်ခင်းပေးခြင်း။
- ကျေးရွာနေလူထုများ ဗဟုသုတရရှိစေရန် စာကြည့်တိုက်ဆောက်လုပ်ပေးခြင်း။

ပါဝင်ဆွေးနွေးသူ
ကျား-၁၃
မ -၁၂

မှတ်တမ်းတင်သူ
တင်အောင်မိုးမြင့်

ကျေးရွာ၏ သဘာဝသယံဇာတ အရင်းအမြစ်နှင့် လူမှုရေးပြုပြင်ပုံ ရေးဆွဲခြင်း

မြို့နယ်-စေတုတ္ထရာ

ကျေးရွာအုပ်စု-ဖျင်ကြီး

ကျေးရွာ -မဟောတောင်

ရက်စွဲ ၂၂-၁၂-၂၀၁၆

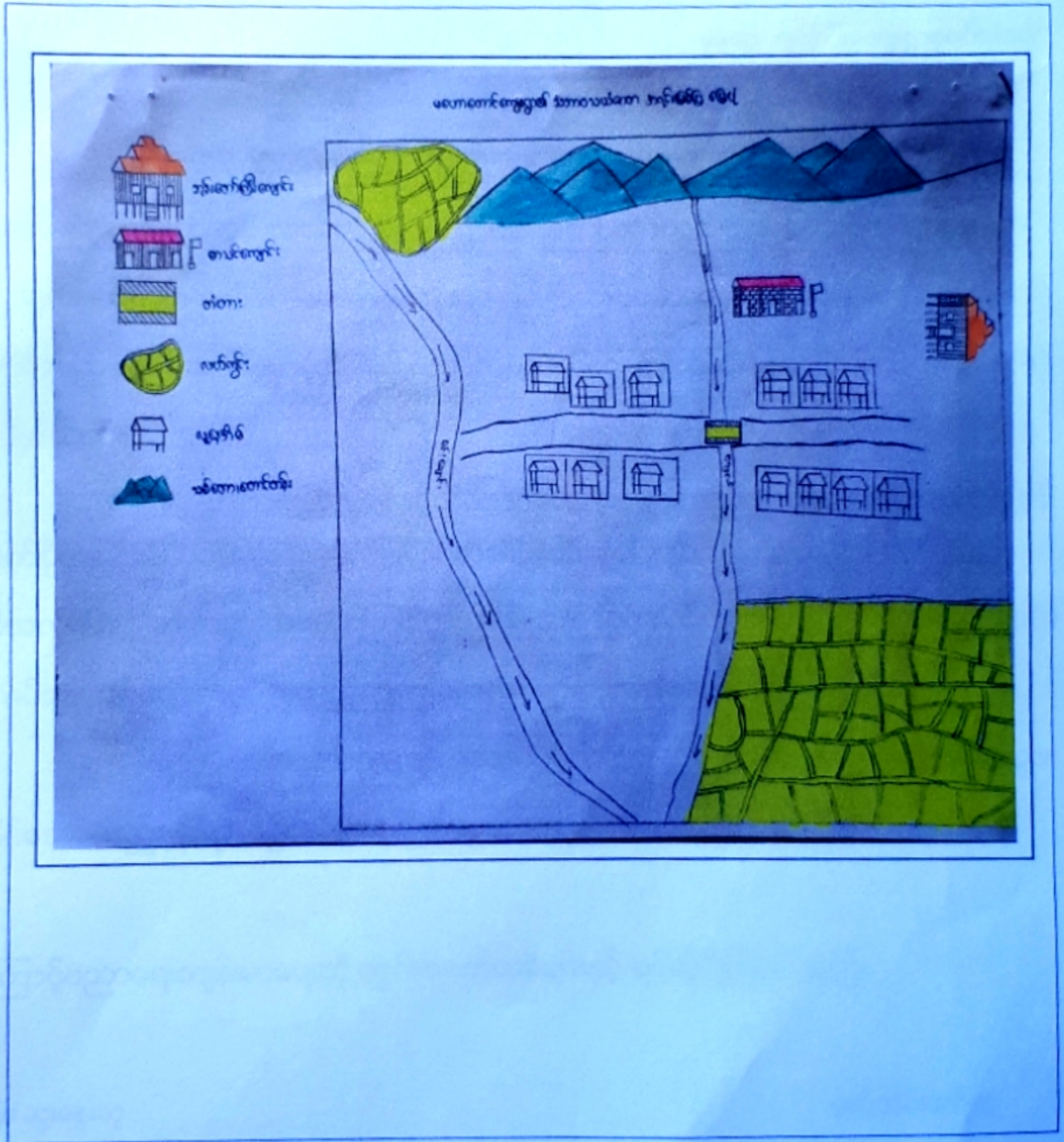

ပိတ်ဆွေးနွေးသူ -

ကျား - ၁၃

မ - ၁၂

မှတ်တမ်းတင်သူ

တင်အောင်မိုးမြင့်

မကွေးတိုင်းဒေသကြီး စေတုတ္ထရာမြို့နယ် ဖျင်ကြီးကျေးရွာအုပ်စု မဟောတောင်ကျေးရွာ၏
သဘာဝ သယံဇာတ အရင်းအမြစ်ပြု မြေပုံသုံးသပ်ချက်

ရက်စွဲ- ၂၂-၁၂-၂၀၁၇

နေရာ- ဖျင်ကြီးကျေးရွာစုရပ်ဆောင်

မဟောတောင်ကျေးရွာသည်အိမ်ချေ(၁၃)အိမ်ရှိပါသည်။ရွာ၏တောင်ဘက်နှင့် အနောက်မြောက်ဘက်တွင် လယ်ကွင်းများရှိ၍ အနောက်ဘက်တွင် စင်းချောင်းရှိကာအရှေ့ဘက် နှင့်မြောက်ဘက်တွင် သစ်တောတောင်တန်းများရှိပါသည်။မဟောတောင်ကျေးရွာတွင် လယ်ယာ လုပ်ကိုင်သည့် အိမ်ထောင်စုမှာ(၄)စုရှိ၍ လက်လုပ်လက်စား ကျဘမ်းလုပ်ကိုင်သည့် မိသားစုမှာ (၉)စု ရှိပါသည်။

ကျဘမ်းအလုပ်လုပ်ကိုင်သည့်မိသားစုများသည်လယ်ယာပိုင်ရှင်များထံတွင် ကောက်စိုက်ခြင်း၊ရိတ်သိမ်းခြင်း၊ပဲစိုက်ခြင်း၊ရိတ်သိမ်းခြင်း၊ပေါင်းနှုတ် မြက်နှုတ်ခြင်း လုပ်ငန်းများကို ရာသီအလိုက်နေ့စားအငှားလုပ်ကိုင်ကြပါသည်။ထို့အပြင်ပွင့် လင်းရာသီတွင် လမ်းကျောက်ခင်း ခြင်းလုပ်ငန်းသစ်ခုတ်၊ဝါးခုတ်စသည့်ကျဘမ်းအလုပ်များကိုလည်းလုပ်ကိုင်ကြပါသည်။

မဟောတောင်ကျေးရွာသည်ပွင့်လင်းရာသီတွင်ဆိုင်ကယ်ကားများဖြင့်သွား လာနိုင်သော်လည်း မိုးရာသီ၌လမ်းပမ်းဆက်သွယ်ရေး ခက်ခဲပါသည်။လမ်းပမ်းဆက်သွယ်ရေး ခက် ခဲမှုကြောင့်ပညာရေးကျန်းမာရေးတို့တွင်အခက်အခဲများနှင့် ရင်ဆိုင်ကြရပါသည်။

ပါဝင်ဆွေးနွေးသူ
ကျား- ၁၃
မ - ၁၂

မှတ်တမ်းတင်သူ
တင်အောင်မိုးမြင့်

မကွေးတိုင်းဒေသကြီး ၊ စေတုတ္ထရာမြို့နယ် ၊ ဖျင်ကြီးကျေးရွာအုပ်စု ၊ မဟောတောင်ကျေးရွာ၏
ရာသီခွင်ပြဇယား သုံးသပ်ချက်များ

ရက်စွဲ - ၂၂-၁၂ - ၂၀၁၆

နေရာ - ဖျင်ကြီးကျေးရွာ ရိပ်သာ

မကွေးတိုင်းဒေသကြီး ၊ စေတုတ္ထရာမြို့နယ် ၊ ဖျင်ကြီးကျေးရွာအုပ်စု ၊ မဟောတောင်ကျေးရွာ၏
ရာသီခွင်ပြဇယား သုံးသပ်ခြင်း အစည်းအဝေးကို (၂၂.၁၂.၂၀၁၆) ရက်နေ့ ကျင်းပခဲ့ပါသည်။

မဟောတောင်ကျေးရွာသည် စိုက်ပျိုးရေးလုပ်ငန်းဖြင့် အသက်မွေးဝမ်းကြောင်း ပြုသောရွာ
ဖြစ်ပါသည်။ထို့ကြောင့် စပါးစိုက်ပျိုးရန်အတွက် ကဆုန်လမှစတင်ကာ ထွန်ယက်စိုက်ပျိုးပြီး
ပေါင်းနှုတ်ခြင်း ဆေးဖြန်းခြင်း လုပ်ငန်းများကို အဆင့်ဆင့်လုပ်ဆောင်ကာ နတ်တော်၊ပြာသိုလများတွင်
စပါးရိတ်သိမ်းကြပါသည်။ နှမ်းစိုက်ပျိုးခြင်းလုပ်ငန်းကို နယုန်လမှ စတင်ကာ နှမ်းကျဲခြင်း
ပေါင်းနှုတ်ခြင်း များကို အဆင့်ဆင့်လုပ်ဆောင်ကြပြီး တော်သလင်းလတွင် နှမ်းသီးနှံ
ရိတ်သိမ်းကြပါသည်။

မဟောတောင်ကျေးရွာသည် ဝါဆို ၊ ဝါခေါင် ၊ တော်သလင်းလနှင့် သီတင်းကျွတ်
လဂက်လောက်အထိ မိုးရွာသွန်းမှုရှိပြီး ကျန်လများတွင် အများအားဖြင့်သာယာပါသည်။

ကျန်းမာရေးအနေဖြင့် နယုန် ၊ ဝါဆို ၊ ဝါခေါင်လများတွင် ဝမ်းလျှော၊ဝမ်းပျက်ဖြစ်ခြင်း ၊
ဖျားနာခြင်းများ ဖြစ်ပွား၍ နတ်တော်၊ပြာသိုလများတွင်နာစေးခြင်း၊ ချောင်းဆိုးခြင်း စသည့်ရောဂါများ
တစ်ခါတစ်ရံတွင် ဖြစ်ပွားတတ်ကြသည်။

မဟောတောင်ကျေးရွာသည် ပွဲတော်များအနေဖြင့် တန်ခူးလတွင် သင်္ကြန်ပွဲတော်၊
သီတင်းကျွတ်လတွင် မီးထွန်းပွဲတော်၊ တန်ဆောင်မုန်းလတွင် ကထိန်ပွဲတော်နှင့် တပို့တွဲလတွင် ထမနဲ
ပွဲတော်တို့ကို ကျင်းပကြပါသည်။

မဟောတောင်ကျေးရွာရှိ ရွာသူရွာသားများသည် တန်ခူး၊ ကဆုန်၊ နယုန် ၊ ဝါဆို
၊ ဝါခေါင်လများတွင် သင်္ကြန်ပွဲတော်ကျင်းပခြင်း လယ်ယာများ ထွန်ယက်ခြင်း ၊ စိုက်ပျိုးခြင်း ၊
ပေါင်းနှုတ်ခြင်းတို့ကြောင့် ထွက်ငွေများပြားကာ ဝင်ငွေနည်းပါးပါသည်။တော်သလင်း ၊
တန်ဆောင်မုန်း ၊ နတ်တော် ၊ ပြာသိုလများတွင် သီးနှံများရိတ်သိမ်းရောင်းချခြင်းကြောင့်

ထွက်ငွေနည်းပါးပြီး ဝင်ငွေများပြားကာ ကျန်လများတွင် ဝင်ငွေအသင့်အတင့်ရှိ၍
ထွက်ငွေအသင့်အတင့်ရှိကြောင်း ပျမ်းမျှသတ်မှတ် သုံးသပ်ခဲ့ကြပါသည်။

အနစ်ချုပ်

ဖျင်ကြီးကျေးရွာအုပ်စုရှိ မဟောတောင်ကျေးရွာသည် စိုက်ပျိုးရေးလုပ်ငန်းကို အဓိကလုပ်ကိုင်ကြပြီး နွမ်းပါးသော မိသားစုများသည် လယ်ယာပိုင်ရှင်များထံတွင် လုပ်အားခ တစ်နေ့လျှင် (၃၀၀၀) နှုန်းဖြင့်သာ နေ့စားအလုပ် လုပ်ကိုင်ကြရသူများ ဖြစ်သောကြောင့် ပုံမှန်လုပ်ငန်း မရှိသဖြင့် လုပ်အားခကြိုထုတ်ရခြင်း မီးဖိုချောင်သုံး ပစ္စည်းများ ဆေးဝါးများ စသည်တို့ကို အကြွေးဝယ်ယူရခြင်းတို့ ရှိတတ်ကြပါသည်။ မိုးဦးကာလများတွင် မိုးသည်းထန်စွာရွာသွန်းခြင်း မိုးသက်လေပြင်း တိုက်ခတ်ခြင်းကြောင့် လယ်ယာများ ပျက်စီး ဆုံးရှုံးခြင်း နေအိမ်များ ပျက်စီးခြင်း ဒဏ်များကို တစ်ခါတစ်ရံတွင် ခံစားကြရပါသည်။

ဦးဆောင်ဆွေးနွေးသူ ▶ ဦးစံဝင်း

မှတ်တမ်းတင်သူ

ပါဝင်ဆွေးနွေးသူ ▶ ကျား(၁၃)၊ မ (၁၂)

ဦးတင်အောင်မိုးမြင့်

မဟောတောင်ကျေးရွာနှင့် အဖွဲ့အစည်းချိတ်ဆက်ပြမြေပုံ

ရက်စွဲ- ၂၂-၁၂-၂၀၁၆

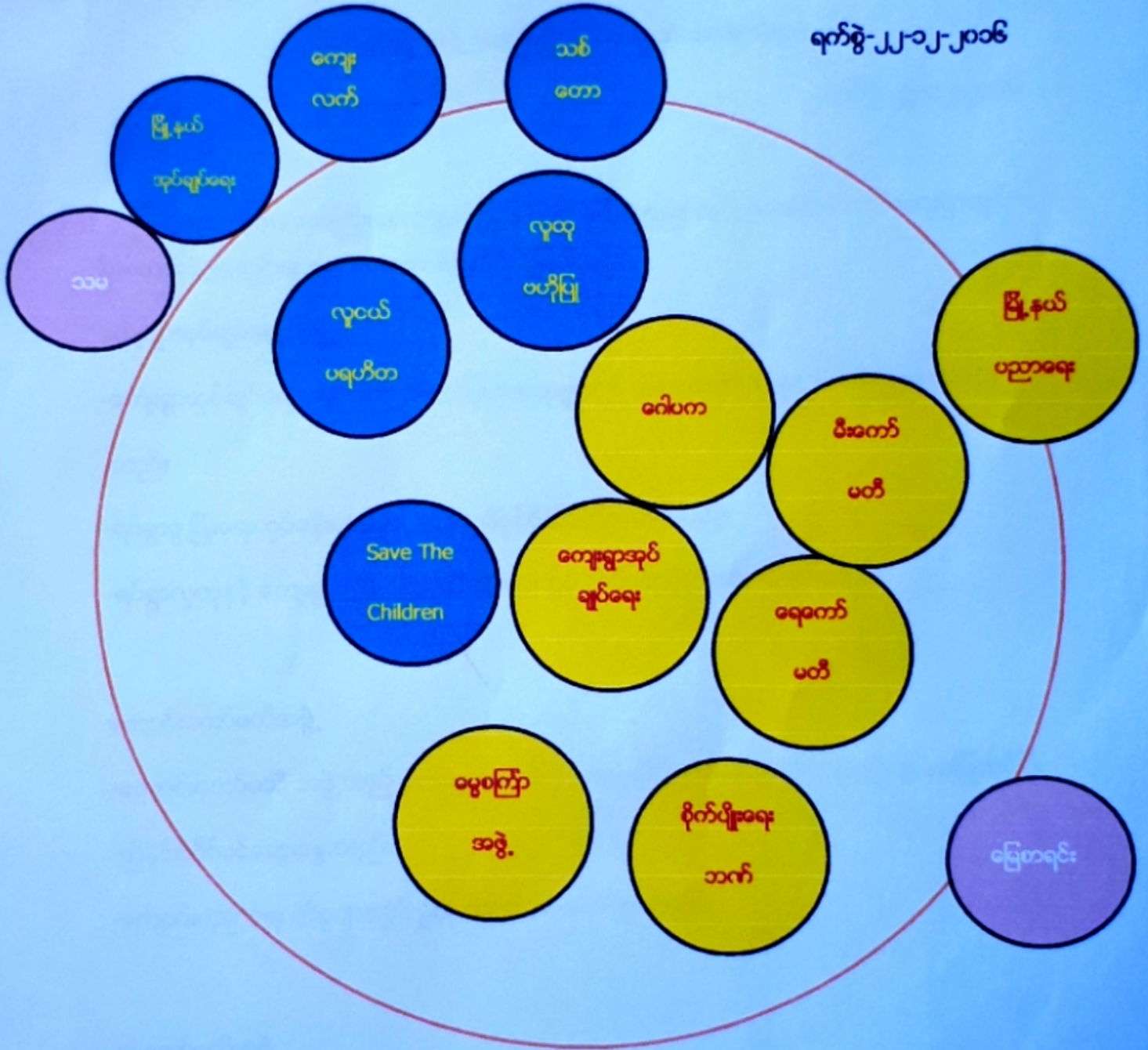

- များများအကျိုးပြု
- အသင့်အတင့် အကျိုးပြု
- နည်းနည်း အကျိုးပြု

မကွေးတိုင်းဒေသကြီးစေတုတ္ထရာမြို့နယ်၊ဖျင်ကြီးကျေးရွာအုပ်စု၊မဟောတောင်ကျေးရွာ၏

ကျေးရွာနှင့် အဖွဲ့အစည်းချိတ်ဆက်မှု သုံးသပ်ချက်များ

ရက်စွဲ- ၂၂-၁၂-၂၀၁၆

မကွေးတိုင်းဒေသကြီးစေတုတ္ထရာမြို့နယ်၊ဖျင်ကြီးကျေးရွာအုပ်စု၊မဟောတောင်ကျေးရွာတွင် ရှိသောအဖွဲ့အစည်းများမှာ အောက်ပါအတိုင်း ဖြစ်ပါသည်။

ကျေးရွာအုပ်ချုပ်ရေး အဖွဲ့

-ကျေးရွာအုပ်ချုပ်ရေးအဖွဲ့သည် ငတော်စုတ်ကျေးရွာတွင် အာဏာအရှိဆုံးနှင့် အကျိုးပြုအများဆုံးဖြစ် သည်။

-ရပ်ရွာဖွံ့ဖြိုးရေးလုပ်ငန်းများအား အားသွန်ခွန်စိုက်လုပ်ဆောင်သည်။

-ရပ်ရွာလူထုနှင့် ကျေးရွာဖွံ့ဖြိုးရေး လုပ်ငန်းများတွင် တိုင်ပင်ညှိနှိုင်းဆောင်ရွက်သည်။

ကျောင်းကော်မတီအဖွဲ့

-ကျောင်းကော်မတီ အဖွဲ့သည် ကျေးရွာရှိ အ.မ.က ကျောင်းမိဘဆရာအသင်းအစည်းအဝေးပြုလုပ်ပြီး ညှိနှိုင်းတိုင်ပင်ဆွေးနွေးသည်။

-ကျောင်းပညာရေး ကိစ္စများတွင် ဦးဆောင်ပါဝင်ဆောင်ရွက်သည်။

ရေကော်မတီအဖွဲ့

-ကျေးရွာတွင်ရေရရှိရေး ကိစ္စများကို အဓိကဆောင်ရွက်သည်။

-ရေပိုက်များ ပျက်စီးလျှင် ပြင်ဆင်ခြင်း ထိန်းသိမ်းခြင်း ရေဖြန့်ဝေခြင်းလုပ်ငန်းများကို အဓိက ဆောင်ရွက်သည်။

မီးကော်မတီ

- ကျေးရွာတွင် မီးလင်းရေးကိစ္စများကို အဓိက ဆောင်ရွက်သည်။
- ဝါယာကြိုးများ ပေါက်ပြဲခြင်း ရှေးဖြစ်ခြင်းတို့ကို ပြုပြင်ထိန်းသိမ်းရာတွင် ဦးဆောင်ဆောင်ရွက်သည်။

ဂေါပက အဖွဲ့

- ဘာသာရေးလုပ်ငန်းများကို အဓိကဆောင်ရွက်သည်။
- ဘုန်းကြီးကျောင်း၊ သီဏ်၊ ဇရပ် စသည် ပြုပြင်ခြင်းလုပ်ငန်းများတွင် ဦးဆောင်ဆောင်ရွက်သည်။

မွေစကြာ အဖွဲ့

- ကျေးရွာအတွင်း အန္တရာယ်ကင်းရှင်းကြစေရန် ဥပုတ်နေ့တိုင်း မွေစကြာတရား ရွတ်ဖတ်ကြသည်။
- သာရေးနားရေးများနှင့် ကြွေးမွေးစည်ခံရာတွင်လည်း ရှေ့ဆုံးမှ ပါဝင်ဆောင်ရွက်သည်။

စိုက်ဘက်

- ကျေးရွာအတွင်း လယ်ယာများ စိုက်ပျိုးရေးအတွက် စိုက်ပျိုးငွေများ ချေးထုတ်ပေးခြင်း
- ကျေးရွာများအတွက် မရှိမဖြစ်လိုအပ်သော အဖွဲ့အစည်းဖြစ်သည်။

လူထုဗဟိုပြုစီမံကိန်း

- ကျေးရွာ၏ဖွံ့ဖြိုးရေးလုပ်ငန်းများ ဆောင်ရွက်နိုင်ရန် ထောက်ပံ့ငွေများချပေးခြင်း ဆောင်ရွက်ရာတွင် ကူညီခြင်း စီမံကိန်းလုပ်ငန်းများအား ကြီးကြပ်ဆောင်ရွက်ခြင်း ကျေးရွာလူထုနှင့်ညှိနှိုင်းတိုင်ပင်ဆောင်ရွက်ခြင်းများပြုလုပ်ကြပါသည်။

Save The Children

-ကလေးသူငယ်များ ကာကွယ်စောင့်ရှောက်သော အဖွဲ့ဖြစ်ပြီး၊ ၎င်းတို့ကုန်ရောင်းအတွက် ရည်ရွယ်ကာ ဆေးစိမ်ခြင်ထောင်များ ဖြန့်ဝေပေးခြင်း၊ ဆေးဝါးများထောက်ပံ့ပေးခြင်း၊ ကျန်းမာရေးရံပုံငွေများ ထူထောင်ပေးခြင်း၊ ကျန်းမာရေးအသိပညာသင်တန်းများပေးခြင်း စသည်တို့ကို ဆောင်ရွက်ပါသည်။

လူငယ်ပရဟိတအဖွဲ့

-ရပ်ရွာ၏ လူမှုရေး သာရေးနာရေးကိစ္စများတွင် ရှေ့ဆုံးမှ ဦးဆောင်ဆောင်ရွက်သည်။

မြေစာရင်း

-ရပ်ရွာအတွင်းမြေယာ အငြင်းပွားမှုဖြစ်ပွားလျှင် တိုင်းတာဖြေရှင်းပေးသည်။

ကျေးလက်

-ကျေးရွာဖွံ့ဖြိုးရေး ကိစ္စများတွင် ဦးဆောင်ဆောင်ရွက်သည်။

မြို့နယ်ပညာရေး

-ကျေးရွာပညာရေးလိုအပ်ချက်များကို ဦးဆောင်ပါဝင်ဆောင်ရွက်ခြင်း၊ သင်ထောက်ကူပစ္စည်းများ ကူညီပံ့ပိုးပေးခြင်းတို့ကို ဆောင်ရွက်ပါသည်။

၁၁၆

-၎င်း အဖွဲ့သည် ယခုကျေးရွာအတွက် လုပ်ဆောင်မှု မရှိတော့ပါ။

ပါဝင်ဆွေးနွေးသူ

ကျား(၁၃)-မ(၁၂)

မှတ်တမ်းတင်သူ

တင်အောင်မိုးမြင့်

မဟောတောင်အမျိုးသား/အမျိုးသမီးများ၏ တစ်နေ့တာလုပ်ငန်းချိန် နှိုင်းယှဉ်ဇယား

ရက်စွဲ- ၂၂-၁၂-၂၀၁၆

အချိန်	အမျိုးသမီး တစ်နေ့တာ လုပ်ဆောင်ချက်
၁:၀၀	အိပ်ချိန်
၂:၀၀	။
၃:၀၀	။
၄:၀၀	ဆွမ်းချက်
၅:၀၀	ဆွမ်းတော်တင်၊ ဆွမ်းပို့
၆:၀၀	ထမင်းစား
၇:၀၀	အလုပ်ဆင်း
၈:၀၀	။
၉:၀၀	။
၁၀:၀၀	။
၁၁:၀၀	။
၁၂:၀၀	ထမင်းစား
၁၃:၀၀	နားချိန်
၁၄:၀၀	အလုပ်ဆင်း
၁၅:၀၀	။
၁၆:၀၀	။
၁၇:၀၀	။
၁၈:၀၀	ထမင်းဟင်းချက်
၁၉:၀၀	ထမင်းစား
၂၀:၀၀	ကလေးစာပြု
၂၁:၀၀	အိပ်ချိန်
၂၂:၀၀	။
၂၃:၀၀	။
၂၄:၀၀	။

အချိန်	အမျိုးသား တစ်နေ့တာ လုပ်ဆောင်ချက်
၁:၀၀	အိပ်ချိန်
၂:၀၀	။
၃:၀၀	။
၄:၀၀	အိပ်ယာထ
၅:၀၀	လုပ်ငန်းဝင်ချိန်
၆:၀၀	အလုပ်ဆင်း
၇:၀၀	။
၈:၀၀	။
၉:၀၀	အနားယူချိန်
၁၀:၀၀	လုပ်ငန်းဆင်း
၁၁:၀၀	။
၁၂:၀၀	ထမင်းစား
၁၃:၀၀	။
၁၄:၀၀	အလုပ်ဆင်း
၁၅:၀၀	။
၁၆:၀၀	။
၁၇:၀၀	။
၁၈:၀၀	အလုပ်သိမ်း
၁၉:၀၀	ထမင်းစား
၂၀:၀၀	အနားယူ
၂၁:၀၀	အိပ်ချိန်
၂၂:၀၀	။
၂၃:၀၀	။
၂၄:၀၀	။

မှတ်တမ်းတင်သူ
တင်အောင်စိုးမြင့်

မကွေးတိုင်းဒေသကြီး စေတုတ္ထရာဇြို့နယ် ဖျင်ကြီးကျေးရွာအုပ်စု မဟောတောင်ကျေးရွာ၏
အမျိုးသား၊အမျိုးသမီးလုပ်ငန်းချိန်ပြဇယား သုံးသပ်ချက်

ရက်စွဲ- ၂၂-၁၂-၂၀၁၇

နေရာ-ဖျင်ကြီးကျေးရွာ စုရပ်ဆောင်

ဖျင်ကြီးကျေးရွာအုပ်စု မဟောတောင်ကျေးရွာ၏ အမျိုးသား အမျိုးသမီးတစ်နေ့တာ
အလုပ်လုပ်ချိန်များသုံးသပ်ခြင်းအစည်းအဝေးကို ဖျင်ကြီးကျေးရွာစုရပ်ဆောင်တွင် (၂၂-၁၂-၂၀၁၇)
ရက်နေ့၌ ကျင်းပခဲ့ပါသည်။

အမျိုးသားနှင့် အမျိုးသမီးတို့၏ အလုပ်ချိန်ကို နှိုင်းယှဉ်ကြရာတွင် အမျိုးသားများက
အပြင်ထွက်၍ ဝင်ငွေရသည့် အလုပ်များကို လုပ်ကိုင်နေချိန်တွင် အမျိုးသမီးများမှာ အိမ်တွင်
အိမ်မှုကိစ္စများကို အချိန်ပြည့်နီးပါး လုပ်ကိုင်နေကြရပါသည်။အင်းပတ်ကျင်းကျေးရွာတွင် လယ်ယာ
လုပ်ငန်းများ လုပ်ကိုင်ရာ၌ အမျိုးသားများက ယာခုတ်ခြင်း လယ်ထွန်ခြင်းလုပ်ငန်းများ
လုပ်ကိုင်ချိန်တွင် အမျိုးသမီးများမှလည်း ပေါင်းကောက်ခြင်း နွားကျောင်းခြင်း ထင်းခွေခြင်း လုပ်ငန်း
များကို ဝင်ရောက်လုပ်ကိုင်ကြရပါသည်။

အမျိုးသမီးအများစုမှာ အမျိုးသားများကို ကူညီပေးရသည့်အပြင် အိမ်မှုကိစ္စများကို
လည်း အလျှင်မှီအောင်ဆောင်ရွက်ကြရပါသည်။အမျိုးသမီးများအတွက် အလုပ်အကိုင်အခွင့်အလမ်း
နည်းပါးခြင်းကြောင့် အိမ်မှုကိစ္စများတွင် အချိန်ပြည့်နီးပါး လုပ်ကိုင်နေရခြင်းဖြစ်ပါသည်။

ပါဝင်ဆွေးနွေးသူ

ကျား(၁၃)-မ(၁၂)

မှတ်တမ်းတင်သူ

တင်အောင်မိုးမြင်

ပင့်ကူအိမ် သုံးသပ်ခြင်း (Cobweb)

အမျိုးသမီး အဖွဲ့ / အမျိုးသား အဖွဲ့.

ရက်စွဲ- ၂၂-၁၂-၂၀၁၆

အလုပ်အကိုင်

အခွင့်အလမ်း

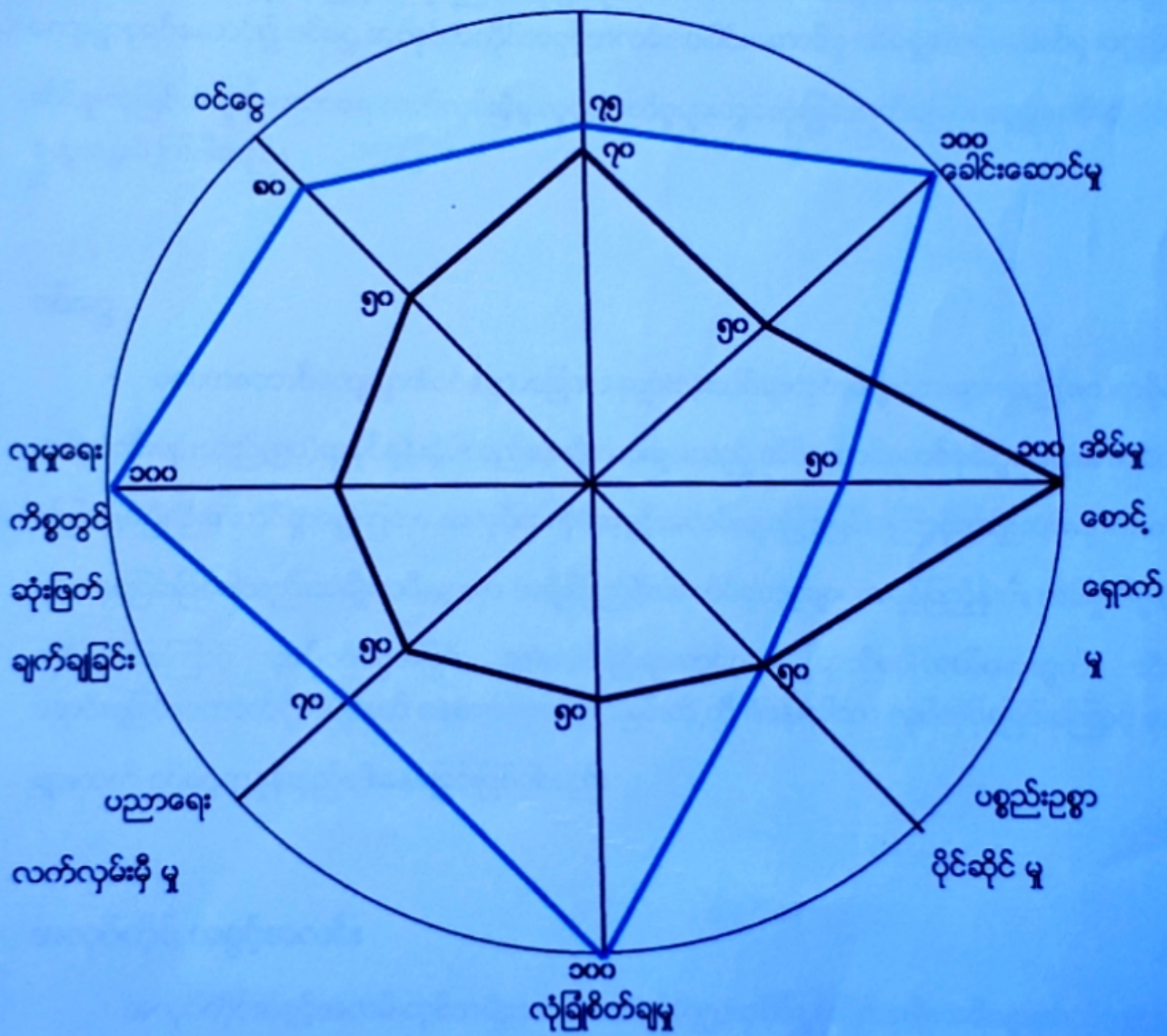

■ အမျိုးသား

■ အမျိုးသမီး

**မကွေးတိုင်းဒေသကြီး စေတုတ္ထရာမြို့နယ် ဖျင်ကြီးကျေးရွာအုပ်စု မဟောတောင်ကျေးရွာ၏
ပင့်ကူအိမ်သုံးသပ်ချက်**

ရက်စွဲ- ၂၂-၁၂-၂၀၁၇

နေရာ- ဖျင်ကြီးကျေးရွာစုရပ်ဆောင်

စေတုတ္ထရာမြို့နယ်၊ဖျင်ကြီးကျေးရွာအုပ်စု၊မဟောတောင်ကျေးရွာ၏ပင့်ကူအိမ်သုံးသပ်ချက်များကို ကျေးရွာစုရပ်ဆောင်၍ ဝင်ငွေ အလုပ်အကိုင်အခွင့်အလမ်း၊ ခေါင်းဆောင်မှု၊ အိမ်မှုစောင့်ရှောက်မှု၊ ပစ္စည်းဥစ္စာပိုင်ဆိုင်မှု၊ လုံခြုံစိတ်ချရမှု၊ ပညာရေးလက်လှမ်းမှီမှု၊ လူမှုရေးကိစ္စများတွင်ဆုံးဖြတ်ချက်ချခြင်း ဟူ၍ခေါင်းစဉ်(၈)ခုခွဲကာ ဆွေးနွေးခဲ့ကြပါသည်။

ဝင်ငွေ

မဟောတောင်ကျေးရွာ၏ဝင်ငွေအခြေအနေများသုံးသပ်ရာတွင်အမျိုးသားများသည်(၈၀)ရာခိုင်နှုန်းရှိ၍ အမျိုးသမီးများသည်(၅၀)ရာခိုင်နှုန်းရှိပါသည်။အမျိုးသားများသည် အိမ်ထောင်စုတစ်ခုစီးပွားရေး၏ အဓိကသွေးကြောဖြစ်ပြီး ဦးဆောင်ရှာဖွေကြကာ အလုပ်အကိုင်အခွင့်အလမ်းများပြားခြင်းကြောင့်အမျိုးသမီးများထက်ရာနှုန်းများနေခြင်းဖြစ်ပါသည်။အမျိုးသမီးများမှာ အချိန်ပြည့်နီးပါး အိမ်မှုကိစ္စများ အချိန်ပြည့်နီးပါး အိမ်မှုကိစ္စများလုပ်ကိုင်ခြင်းကြောင့် အပိုဝင်ငွေအဖြစ် အားလပ်ချိန်များတွင်သာ ရာသီပေါ်လယ်ယာထွက် သီးနှံများကို ရောင်းချခြင်း၊ကောက်စိုက်ပျိုးနှုတ် နေ့စားအငှားလိုက်ခြင်းတို့ကို ရံဖန်ရံခါသာ လုပ်ကိုင်ခြင်းကြောင့် အမျိုးသားများထက် ဝင်ငွေရာနှုန်းနည်းပါးနေခြင်းဖြစ်ပါသည်။

အလုပ်ကိုင် အခွင့်အလမ်း

အလုပ်ကိုင်အခွင့်အလမ်းတွင်အမျိုးသားများသည်(၇၅)ရာခိုင်နှုန်းရှိ၍အမျိုးသမီးများသည်(၇၅)ရာခိုင်နှုန်းရှိပါသည်။ကျေးရွာ၏ အသက်သွေးကြောဖြစ်သော စိုက်ပျိုးရေးလုပ်ငန်းများတွင် အမျိုးသားများသည် ခွန်အားစိုက်ထုတ်၍ လုပ်ကိုင်နိုင်ခြင်း ရာသီအလိုက် ကျဘမ်းအလုပ်များ လုပ်ကိုင်၍ အပိုဝင်ငွေရှာဖွေနိုင်ခြင်းတို့ကြောင့်အလုပ်ကိုင်အခွင့်အလမ်းတွင် အမျိုးသမီးများထက် ရာနှုန်းများပြားနေခြင်းဖြစ်ပါသည်။ အမျိုးသမီးများမှာအိမ်မှုကိစ္စများတွင်သာအချိန်ကုန်နေခြင်းကြောင့်အမျိုးသားများထက်အလုပ်အကိုင်အခွင့်အလမ်း ရာနှုန်း နည်းပါးနေခြင်း ဖြစ်ပါသည်။

ခေါင်းဆောင်မှု

မဟောတောင်ကျေးရွာ၏ ခေါင်းဆောင်မှုတွင် အမျိုးသားများသည် (၁၀၀)ရာခိုင်နှုန်း ရှိ၍ အမျိုးသမီးများသည် (၅၀)ရာခိုင်နှုန်းရှိပါသည်။အိမ်ထောင်စုတစ်ခု၏ စားဝတ်နေရေး၊ ရပ်ရွာ၏ သာရေးနာရေး ကိစ္စများတွင် အမျိုးသားများကဦးဆောင်ဆုံးဖြတ်နိုင်ခြင်းကြောင့်အမျိုးသမီးများထက် ရာခိုင်နှုန်းများနေခြင်းဖြစ်ပါသည်။အမျိုးသမီးများမှာ အချိန်အများအားဖြင့် အိမ်မှုကိစ္စများတွင်သာ အချိန်ကုန်နေခြင်းကြောင့် ခေါင်းဆောင်မှုတွင် အမျိုးသားများထက် နည်းနေခြင်းဖြစ်ပါသည်။

အိမ်မှုစောင့်ရှောက်မှု

အိမ်မှုစောင့်ရှောက်မှု သုံးသပ်ရာတွင် အမျိုးသားများသည် (၅၀)ရာခိုင်နှုန်းရှိ၍ အမျိုးသမီးများသည် (၁၀၀) ရာခိုင်နှုန်းရှိပါသည်။အမျိုးသားများသည် စီးပွားရေး၊စားဝတ်နေရေး ကိစ္စများတွင် လုံးပမ်းနေခြင်းကြောင့် အမျိုးသမီးများထက်နည်းနေခြင်းဖြစ်ပါသည်။အမျိုးသမီးများမှာ အိမ်မှုကိစ္စများတွင်သာ အချိန်တော်တော်များများ လုပ်ကိုင်နေခြင်းကြောင့် အိမ်မှုစောင့်ရှောက်မှုတွင် အမျိုးသားများထက် များနေခြင်းဖြစ်ပါသည်။

ပစ္စည်းဥစ္စာပိုင်ဆိုင်မှု

ပစ္စည်းဥစ္စာပိုင်ဆိုင်မှုကို သတ်မှတ်ရာတွင် အမျိုးသားများက (၅၀) ရာခိုင်နှုန်းရှိ၍ အမျိုးသမီးများက (၅၀)ရာခိုင်နှုန်းရှိပါသည်။မဟောတောင်ကျေးရွာရှိအမျိုးသားများသည်အလုပ်များလုပ်ကိုင်ရာတွင် ဦးဆောင်လုပ်ကိုင်နိုင်သော်လည်း အမျိုးသမီးများသည် အိမ်တွင်စုဆောင်းသိမ်းဆည်းနိုင်ခြင်း အားလပ်ချိန်များတွင် ဖြိုထွက်သီးနှံများ ရောင်းချ၍ အပိုဝင်ငွေရှာဖွေနိုင်ခြင်း ဝင်ငွေထွက်ငွေကို ခွဲခြမ်းစိတ်ဖျာနိုင်ခြင်းတို့ကြောင့် ပစ္စည်းဥစ္စာပိုင်ဆိုင်မှုတွင် အမျိုးသားနှင့် အမျိုးသမီးများသည် ရာနှုန်းတူနေခြင်း ဖြစ်ပါသည်။

လုံခြုံစိတ်ချရမှု

လုံခြုံစိတ်ချမှုတွင် အမျိုးသားများက (၁၀၀) ရာခိုင်နှုန်းရှိ၍ အမျိုးသမီးများက (၅၀) ရာခိုင်နှုန်းရှိပါသည်။အမျိုးသားများသည် ကျေးရွာအတွင်း၊အပြင် နေ့ညမရွေး သွားလာလုပ်ကိုင်နိုင်သော်လည်း အမျိုးသမီးများမှာ ညရေးညတာ လူမှုရေးကိစ္စများ သာရေးနာရေးကိစ္စများ ဆောင်ရွက်ရန် အခွင့်အရေးမရခြင်း မိဘများ သားသမီးများ၏ကိစ္စများ ဆောင်ရွက်နေရသဖြင့် လုံခြုံစိတ်ချမှုတွင် အမျိုးသားများထက် နည်းနေခြင်းဖြစ်ပါသည်။

ပညာရေးလက်လှမ်းမှီမှု

ပညာရေးလက်လှမ်းမှီမှုတွင် အမျိုးသားများသည် (၇၀)ရာခိုင်နှုန်းရှိ၍ အမျိုးသမီးများသည် (၅၀) ရာခိုင်နှုန်းရှိပါသည်။အမျိုးသားများသည် ငယ်စဉ်ကတည်းက လွတ်လပ်စွာပညာသင်ကြားခြင်း၊ အလယ်တန်း၊ အထက်တန်း၊ ပညာများကို မိဘများက စေလွှတ်ပညာသင်ကြားစေခြင်းတို့ကြောင့် ပညာရေးလက်လှမ်းမှီမှုတွင် အမျိုးသမီးများထက်များနေခြင်းဖြစ်ပါသည်။အမျိုးသမီးများမှာကျေးရွာတွင်းမူလတန်းပညာကိုသင်ကြားရလည်း အလယ်တန်း၊အထက်တန်းကျောင်းများ ကျေးရွာများတွင်မရှိသေးခြင်းကြောင့်၊ မြို့ပေါ်၊ကျောင်းခွဲရှိသောကျေးရွာ တွင်ပညာသင်ကြားရန်သွားလာရခက်ခဲခြင်းမိဘများ၏စိတ်ချမှုမရရှိခြင်းတို့ကြောင့် အများစုမှာပညာဆုံးခန်းတိုင် သင်ကြားခွင့်မရရှိ၍အမျိုးသားများထက်ပညာတတ်မြောက်မှုတွင် နည်းပါးနေခြင်း ဖြစ်ပါသည်။

လူမှုရေးကိစ္စတွင် ဆုံးဖြတ်ချက်ချခြင်း

လူမှုရေးကိစ္စရပ်များတွင် ဆုံးဖြတ်ချက်ချခြင်း၌ အမျိုးသားများသည် (၁၀၀) ရာခိုင်နှုန်းရှိ၍ အမျိုးသမီးများမှာ (၅၀) ရာခိုင်နှုန်းရှိပါသည်။ အမျိုးသားများသည် လူမှုရေးကိစ္စများတွင် ပိုမိုပူးပေါင်းပါဝင်နိုင်ခြင်း ဦးဆောင်ဆောင်ရွက်နိုင်ခြင်းတို့ကြောင့် အမျိုးသမီးများထက် ဆုံးဖြတ်ချက်ချခြင်းတွင် ရာနှုန်းပိုများနေခြင်း ဖြစ်ပါသည်။အမျိုးသမီးများမှာ ရံဖန်ရံခါသာ ဆုံးဖြတ်ချက်ချရသောကြောင့် အမျိုးသားများ ထက်နည်းနေခြင်း ဖြစ်ပါသည်။

အနှစ်ချုပ်

မဟောတောင်ကျေးရွာသည် အလုပ်အကိုင်ရှားပါးခြင်း၊ အမျိုးသမီးများလုပ်ကိုင်ရသောအလုပ် အကိုင် နည်းပါးခြင်း၊စက်ရုံအလုပ်ရုံတို့ မရှိခြင်းကြောင့် ရွာသူရွာသားအများစုမှာ နွမ်းပါးကြပါသည်။

ပါဝင်ဆွေးနွေးသူ
ကျား- ၁၃
မ - ၁၂

မှတ်တမ်းတင်သူ
တင်အောင်မိုးမြင့်

ဥစ္စာနေအဆင့် ခွဲခြားမှု စံနမူနာပုံစံ

မြို့နယ်- စေတုတ္ထရာ ကျေးရွာအုပ်စု- ဇောင်ကြီး ကျေးရွာ- မဟောတောင် ရက်စွဲ- ၂၂-၁၂-၂၀၁၆

အကြောင်းအရာ	ချမ်းသာ	အလယ်အလတ်	နွမ်းပါး
နေအိမ်အခြေအနေ	သွပ်မိုး၊ပျဉ်ခင်း၊ပျဉ်ကာ	သက်ကယ်မိုး၊ပျဉ်ခင်း၊ ဝါးကပ်ကာ	သက်ကယ်မိုး၊ဝါးကပ်ခင်း၊ ဝါးကတ်ကာ
စက်ပစ္စည်းပိုင်ဆိုင်မှု	စက်ဘီး၊ဆိုင်ကယ်၊ဖုန်း ရေဒီယို	စက်ဘီး၊ဖုန်း၊ရေဒီယို	ရေဒီယို
လယ်ယာမြေပိုင်ဆိုင်မှု	လယ်(၂)ဧက	လယ်(၁)ဧက	-
ကျွဲ၊ နွားပိုင်ဆိုင်မှု	နွား(၄) ကောင်	နွား(၂) ကောင်	-
တနှစ်ပျမ်းမျှဝင်ငွေ	၃၀သိန်း	၂၀သိန်း	၁၀သိန်း
စားနပ်ရိက္ခာဖူလုံမှု	နှစ်ပတ်လည်ဖူလုံ	(၁၀)လစာ ဖူလုံ	(၃)လစာ ဖူလုံ
စုစုပေါင်းအိမ်ထောင်စု	၂	၂	၉

မှတ်တမ်းတင်သူ

တင်အောင်မှီးမြင့်

မကွေးတိုင်းဒေသကြီး စေတုတ္ထရာဗြူနယ် ဖျင်ကြီးကျေးရွာအုပ်စု မဟောတောင်ကျေးရွာ၏
ဥစ္စာနေအဆင့် ခွဲခြားမှုသုံးသပ်ချက်

ရက်စွဲ- ၂၂-၁၂-၂၀၁၇

နေရာ-ဖျင်ကြီးကျေးရွာစုရပ်ဆောင်

ဖျင်ကြီးကျေးရွာအုပ်စု မဟောတောင်ကျေးရွာ၏ ဥစ္စာနေခွဲခြားသတ်မှတ်ချက် အစည်းအဝေးကို ဖျင်ကြီးကျေးရွာ စုရပ်ဆောင်တွင် (၂၂-၁၂-၂၀၁၇)ရက်နေ့၌ ကျင်းပခဲ့ပါသည်။ မဟောတောင်ကျေးရွာ၏ ဥစ္စာနေခွဲခြားသတ်မှတ်ရာတွင် ချမ်းသာသောမိသားစု၊ အလယ်အလတ် မိသားစု၊ နွမ်းပါးသောမိသားစုဟူ၍ အဆင့် (၃)ဆင့် ခွဲခြားပြီး သတ်မှတ်ခဲ့ကြပါသည်။

မဟောတောင်ကျေးရွာရှိ ချမ်းသာသော မိသားစုများသည် ပျဉ်ခင်း၊ပျဉ်ကာ၊သွပ်မိုး နေအိမ်များဖြင့် နေထိုင်ကြပြီး ဆန်စက်၊ဆီစက်၊TV၊ဆိုင်ကယ်၊နွား (၇) ကောင်ခန့်နှင့် လယ်(၁.၅)ဧကခန့် ပိုင်ဆိုင်ကြကာစားဝတ်နေရေးတွင် တစ်နှစ်ပတ်လုံးရှိသည် ဟုပျမ်းမျှအနေဖြင့် ဆွေးနွေးသုံးသပ်ခဲ့ကြပါသည်။ အလယ်အလတ်မိသားစုများအနေဖြင့်ပျဉ်ခင်း၊ပျဉ်ကာ၊သက်ကယ်မိုး နေအိမ်များဖြင့်နေထိုင်ကြပြီး TV၊ရေဒီယို၊နွား(၄)ကောင်နှင့် လယ်(၁)ဧက ခန့် ရှိကာ စားဝတ်နေရေးတွင်(၆)လမျှသာ ဖူလုံမှုရှိသည်ဟု ပျမ်းမျှဆွေးနွေး သတ်မှတ်ခဲ့ကြပါသည်။ နွမ်းပါး သောမိသားစုများမှာဝါးကတ်ခင်း၊ဝါးကတ်ကာသက်ကယ်မိုးနေအိမ်များဖြင့်နေထိုင်ကြပြီး လယ်ယာ ပိုင်ဆိုင်မှုမရှိသောကြောင့် ရာသီအလိုက် နေ့စားကျပမ်း အလုပ်များကိုသာ လုပ်ကိုင်ကြပြီး စားဝတ်နေရေးတွင် (၂) လစာမျှသာ ဖူလုံမှုရှိသည်ဟု ပျမ်းမျှဆွေးနွေး သတ်မှတ်ခဲ့ကြပါသည်။

အနှစ်ချုပ်

နွမ်းပါးသောမိသားစုများသည်ဝါးကတ်ခင်း၊ဝါးကတ်ကာသက်ကယ်မိုးနေအိမ်များဖြင့်သာ နေထိုင်ကြရကာ စားဝတ်နေရေးတွင် ရာသီအလိုက် ကျပမ်းအလုပ်များကို လုပ်ကိုင်နေခြင်း၏ အဓိကအချက်မှာအလုပ်အကိုင်အခွင့်အလမ်းနည်းပါးခြင်းကြောင့်ဖြစ်ပါသည်။ အလုပ်အကိုင်အခွင့် အခွင့်အလမ်း နည်းပါးခြင်းကြောင့် ဝင်ငွေအခွင့်အလမ်းမှာလဲ နည်းပါးနေခြင်း ဖြစ်ပါသည်။

ပါဝင်ဆွေးနွေးသူ

မှတ်တမ်းတင်သူ

ကျား(၁၃)-မ(၁၂)

တင်အောင်မိုးမြင့်

မဟောတောင်ကျေးရွာ ပြဿနာသစ်ပင်ရေးဆွဲခြင်း

ရက်စွဲ- ၂၂.၁၂.၂၀၁၆
နေရာ- ဖျင်ကြီးကျေးရွာစုရပ်စောက်

အကျိုးတရား

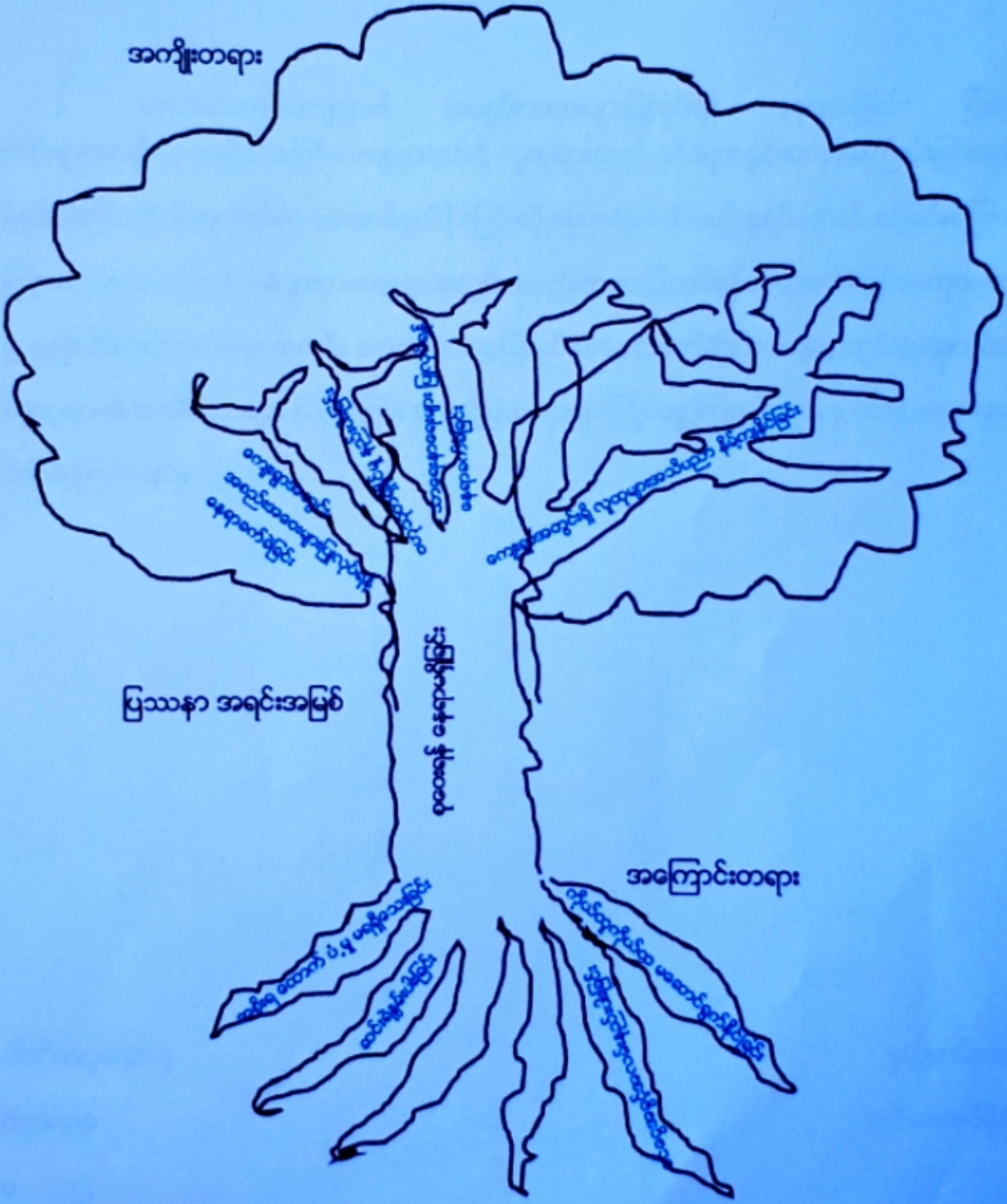

ပြဿနာ အရင်းအမြစ်

အကြောင်းတရား

မကွေးတိုင်းဒေသကြီး စေတုတ္ထရာမြို့နယ် ဖျင်ကြီးကျေးရွာအုပ်စု မဟောတောင်ကျေးရွာ၏

ပြဿနာသစ်ပင် သုံးသပ်ခြင်း

ရက်စွဲ- ၂၂-၁၂-၂၀၁၇

နေရာ- ဖျင်ကြီးကျေးရွာ ဝိပ်သာ

မဟောတောင်ကျေးရွာ၏ အစည်းအဝေးများပြုလုပ်ရန် နေရာမရှိခြင်း ပြဿနာမှာ အစိုးရထောက်ပံ့မှု မရရှိသေးခြင်း၊ ကျေးရွာတွင်းရှိ လူထုများသည် ဝင်ငွေအခွင့်အလမ်းနည်းပါးခြင်း၊ ဆင်းရဲနွမ်းပါးခြင်း၊ ကိုယ်ထူကိုယ်ထ မဆောင်ရွက်နိုင်ခြင်းတို့ကြောင့်ဖြစ်ပါသည်။ စုရပ်ဆောင် မရှိခြင်းကြောင့် ကြိုတွေ့ရသော အခက်အခဲများမှာ ကျေးရွာအတွင်းအစည်းအဝေးပြုလုပ်ရန် နေရာခက်ခဲခြင်း၊ ဗဟုသုတရရှိနိုင်မှု နည်းပါးနိုင်ခြင်း၊ ကျေးရွာအတွင်း သာရေးနာရေးပြုလုပ်ရန် နေရာခက်ခဲခြင်း၊ ကျေးရွာတွင်းရွာအတွင်းရှိ လူထုများ၏ အသိပညာများ နိမ့်ကျခြင်း စသည့် ပြဿနာများကြောင့် ကြုံရပါသည်ဟု ဝိုင်းဖွဲ့ဆွေးနွေးသုံးသပ်ခဲ့ကြပါသည်။

ပါဝင်ဆွေးနွေးသူ

မှတ်တမ်းတင်သူ

ကျား-၁၃

တင်အောင်မိုးမြင့်

မ -၁၂

ပြဿနာ ဖြေရှင်းမှု စက်ဝန်း

မြို့နယ်-စေတုတ္ထရာ ကျေးရွာအုပ်စု-ရှင်ကြီး ကျေးရွာ-မဟောတောင် ရက်စွဲ-၂၂-၁၂-၂၀၁၇

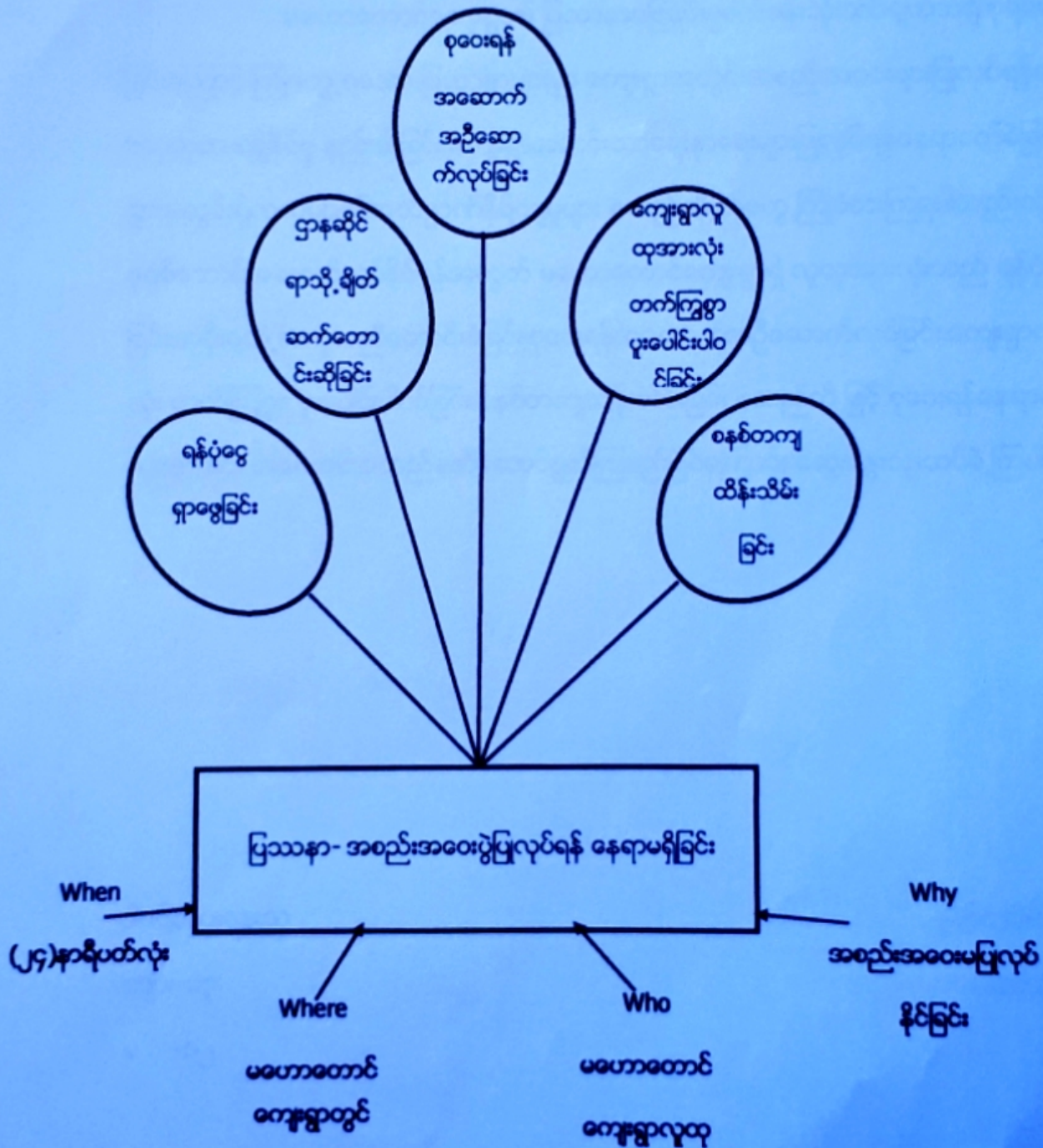

ပိတ်ဆွေးနွေးသူ -

ကျား - ၁၃

မ - ၁၂

မှတ်တမ်းတင်သူ

တင်အောင်မိုးမြင့်

မကွေးတိုင်းဒေသကြီး စေတုတ္ထရာပြို့နယ် ဖျင်ကြီးကျေးရွာအုပ်စု မဟောတောင်ကျေးရွာ၏
ပြဿနာ ဖြေရှင်းမှုစက်ဝန်း သုံးသပ်ချက်

ရက်စွဲ- ၂၂-၁၂-၂၀၁၇

နေရာ -ဖျင်ကြီးကျေးရွာ မိပ်သာ

မဟောတောင်ကျေးရွာ၏ ပြဿနာဖြေရှင်းမှုစက်ဝန်းသုံးသပ်ချက်အရ စုရပ်ဆောင်မရှိ
ခြင်းကြောင့် ကြုံတွေ့ရသော ပြဿနာများမှာ ကျေးရွာအတွင်းအစည်းအဝေးများပြုလုပ်ရန်ခက်ခဲခြင်း၊
ဗဟုသုတ ရရှိနိုင်မှု နည်းပါးခြင်း၊ကျေးရွာအတွင်းသာရေးနာရေးများပြုလုပ်ရန်နေရာခက်ခဲခြင်း၊ကျေး
ရွာအတွင်းရှိလူထုများ၏အသိဉာဏ်နိမ့်ကျမှုများ စသည်တို့ကိုတွေ့ကြုံခံစားကြရပါသည်။ထို့ကြောင့်
စုရပ်ဆောင် ဆောက်လုပ်နိုင်ရန်အတွက် မဟောတောင်ကျေးရွာရှိ လူထုအားလုံးသည် ရန်ပုံငွေရှာဖွေ
ခြင်း၊အစိုးရသို့ အကူအညီတောင်းခံခြင်း၊စုဝေးရန်အဆောက်အဦဆောက်လုပ်ခြင်း၊ကျေးရွာလူထုအား
လုံး တက်ကြွစွာ ပူးပေါင်းပါဝင်ခြင်း၊စနစ်တကျထိန်းသိမ်းခြင်း စသည်တို့ဖြင့် စုဝေးရန်နေရာမရှိခြင်း ပြ
ဿနာအား အကောင်အထည်ဖော်ဆောင်ရွက်ကြမည်ဖြစ်ကြောင်း ဆွေးနွေးသုံးသပ်ခဲ့ ကြပါသည်။

ပါဝင်ဆွေးနွေးသူ

ကျား-၁၃

မ -၁၂

မှတ်တမ်းတင်သူ

တင်အောင်မိုးမြင့်

ကျေးရွာဖွံ့ဖြိုးရေး အထောက်အကူပြုကော်မတီ ဖွဲ့စည်းပုံ

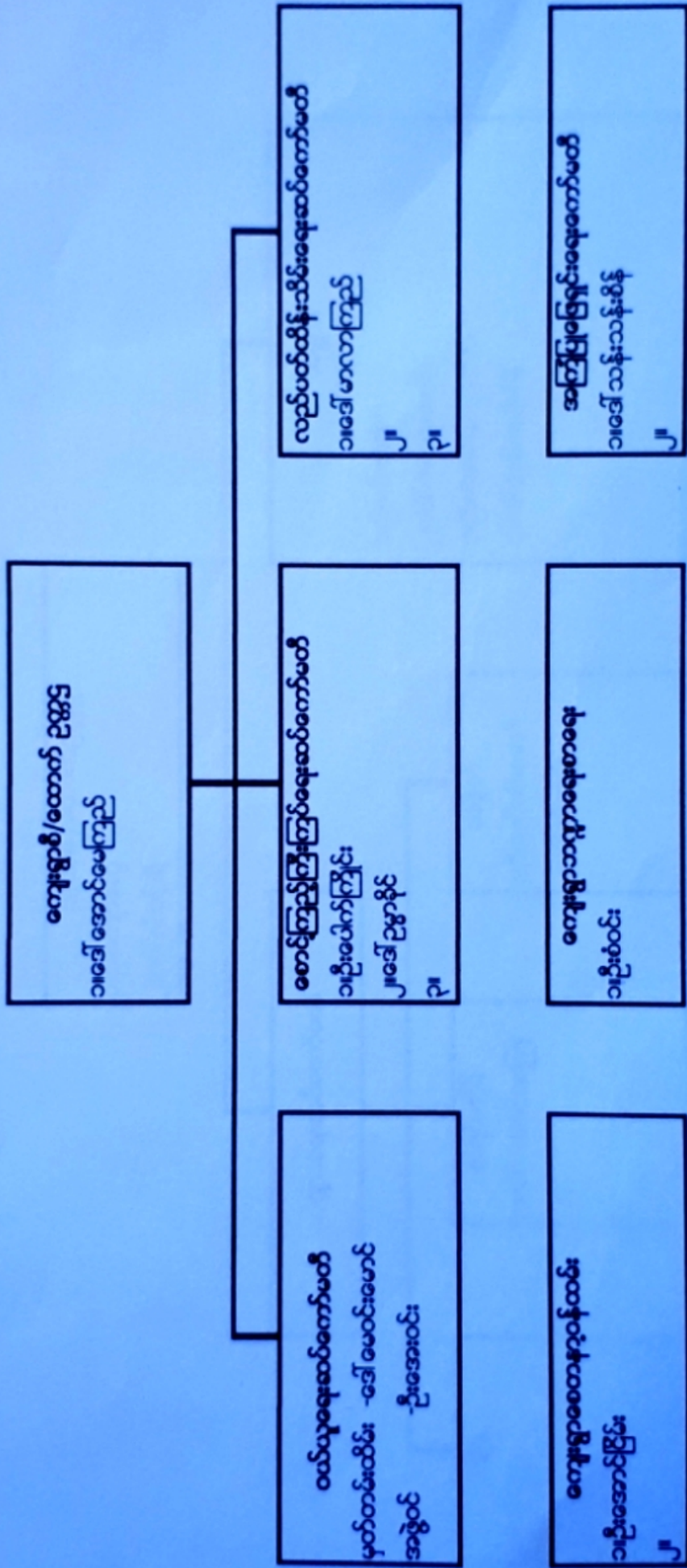

ကျေးရွာအုပ်စု ခွဲခြားရေး အထောက်အကူပြုကော်မတီ ဖွဲ့စည်းပုံ

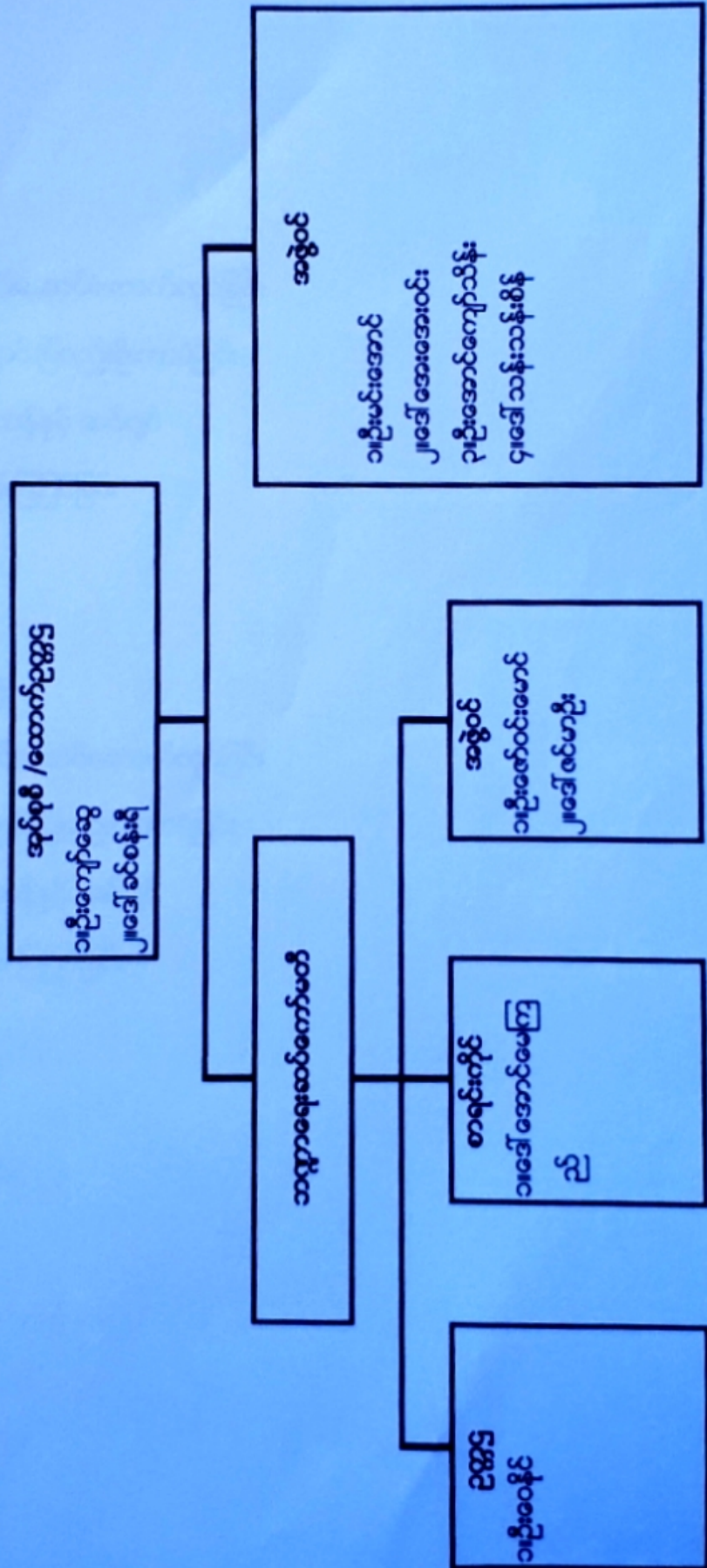

အမျိုးသား အဖွဲ့

- ၀။ ကျေးရွာစုရပ်ဆောင်ဆောက်လုပ်ခြင်း
- ၂။ စာသင်ကျောင်းပြင်ဆင်မှုကိစ္စများ
- ၃။ မီးသတ်ရေးကန်နှင့် အင်ဂျင်
- ၄။ ရွာတွင်းလမ်းပြုပြင်ခြင်း

အမျိုးသမီး အဖွဲ့

- ၀။ ကျေးရွာစုရပ်ဆောင်ဆောက်လုပ်ခြင်း
- ၂။ စာသင်ကျောင်းပြင်ဆင်မှုကိစ္စများ
- ၃။ မီးသတ်ရေးကန်နှင့် အင်ဂျင်
- ၄။ ရွာတွင်းလမ်း ပြုပြင်ခြင်း

မဟောတောင်ကျေးရွာလူမှုရေး အဆောက်အဦးဆိုင်ရာ အခက်အခဲများအပေါ် ခန့်မှန်း ငွေကြေး

တွက်ချက်မှုဇယား

ရက်စွဲ - ၂၂-၁၂-၂၀၁၆

စဉ်	ဦးစားပေးဖြေရှင်းရမည့် အခက်အခဲ	ဖြေရှင်းနည်း	လိုအပ်သော ဘဏ္ဍာငွေ ပမာဏ	ဆောင်ရွက်မည့်ကာလ	တာဝန်ခံမည့် အဖွဲ့	မှတ်ချက်
၁။	ကျေးရွာအတွင်း သာရေးနာရေးများ ပြုလုပ်ရန် ခက်ခဲခြင်း	ကျေးရွာစု ရပ်ဆောင်ဆောက်လုပ်ခြင်း	၄၅၀၀၀၀၀	၂၀၁၇	ကျေးရွာ ကော်မတီ ဝင်များ	
၂။	စာသင်ကျောင်း မလုံခြုံခြင်း	စာသင်ကျောင်း ဖြစ်စည်းရိုး ကာရံခြင်း	၆၀၀၀၀၀၀	၂၀၁၇	ကျေးရွာ ကော်မတီ ဝင်များ	
၃။	နွေရာသီ မီးဘေး အန္တရာယ် စိုးရိမ်ရခြင်း	မီးသတ်ရေကန် နှင့် အင်ဂျင်	၄၀၀၀၀၀၀	၂၀၁၇	ကျေးရွာ ကော်မတီ ဝင်များ	
၄။	မိုးရာသီတွင် ရွာတွင်း လမ်းသွားလာရန် ခက်ခဲခြင်း	ရွာတွင်း လမ်းပြုပြင်ခြင်း	၆၀၀၀၀၀၀	၂၀၁၇	ကျေးရွာ ကော်မတီ ဝင်များ	

ပါဝင်ဆွေးနွေးသူ

မှတ်တမ်းတင်သူ

ကျား- ၁၃

တင်အောင်မိုးမြင့်

မ - ၀၂

မဟောတောင်ကျေးရွာ၏လုပ်ငန်းဦးစားပေးဇယား နှိုင်းယှဉ်ခြင်း

	ကျေးရွာစုရပ်စောင်ဆောက်လုပ်ခြင်း	စာသင်ကျောင်း ဖြစ်စဉ်အစီအစဉ် ကာမံခြင်း	မီးသတ်ရေးကန်နှင့် အင်ဂျင်	ရွာတွင်းလမ်း ပြုပြင်ခြင်း	ရပုတ်	ဦးစားပေး အဆင့်
ကျေးရွာစုရပ်စောင်ဆောက်လုပ်ခြင်း		ကျေးရွာစုရပ်စောင်ဆောက်လုပ်ခြင်း	ကျေးရွာစုရပ်စောင်ဆောက်လုပ်ခြင်း	ကျေးရွာစုရပ်စောင်ဆောက်လုပ်ခြင်း	၄	၁
စာသင်ကျောင်း ဖြစ်စဉ်အစီအစဉ် ကာမံခြင်း			စာသင်ကျောင်း ဖြစ်စဉ်အစီအစဉ် ကာမံခြင်း	စာသင်ကျောင်း ဖြစ်စဉ်အစီအစဉ် ကာမံခြင်း	၃	၂
မီးသတ်ရေးကန်နှင့် အင်ဂျင်				မီးသတ်ရေးကန်နှင့် အင်ဂျင်	၂	၃
ရွာတွင်းလမ်း ပြုပြင်ခြင်း					၁	၄

မဟောတောင်ကျေးရွာဦးစားပေးအဆင့်လုပ်ငန်းနှိုင်းယှဉ်ဇယား

စဉ်	လုပ်ငန်းမျိုးအစား	ဦးစားပေးအဆင့်
၁	ကျေးရွာစုရပ်ဆောင်ဆောက်လုပ်ခြင်း	ပထမ
၂	စာသင်ကျောင်းခြံစည်းရိုး ကာရံခြင်း	ဒုတိယ
၃	မီးသတ်ရေကန်နှင့် အင်ဂျင်	တတိယ
၄	ရွာတွင်းလမ်းပြုပြင်ခြင်း	စတုတ္ထ

ဖျင်ကြီးကျေးရွာအုပ်စု မဟောတောင်ကျေးရွာ
စုရပ်ဆောင်ဆောက်လုပ်ခြင်းလုပ်ခြင်းလုပ်ငန်း ဆောင်ရွက်နေပုံ



ဖျင်ကြီးကျေးရွာအုပ်စု မဟောတောင်ကျေးရွာ
ကျေးရွာကော်မတီဝင်ရွေးချယ်ခြင်း အစည်းအဝေး ကျင်းပနေပုံ



ပုံစံ - ၈ - ၁ ကျေးရွာအခြေခံအချက်အလက်များ (Form PC 1)

လယ်ဥယျာဉ်ရွက်၊ ကျေးရွာတစ်ရွာသို့ ပထမဆုံးမိတ်ဆက်ခရီး သွားရောက်သောအခါ လူထုစည်းရုံးရေးမှူးသည် ကျေးရွာခေါင်းဆောင်များအား ကျေးရွာအချက်အလက်များကို မေတ္တာရပ်ခံ၍ တောင်းခံရသည်။ ဤအချက်အလက်များကို စီမံကိန်းမိတ်ဆက်အစည်းဝေးမတိုင်မီတောင်းခံရမည်။ စီမံကိန်းမိတ်ဆက်အစည်းဝေးတွင် လူထုစည်းရုံးရေးမှူးသည် ဤအချက်အလက်များအား စစ်ဆေးပြီး မှန်ကန်အောင်ပြုလုပ်ရမည်။ ပြီးနောက်တွင် လူထုစည်းရုံးရေးမှူးမှ သတင်းအချက်အလက်ထံသို့ Tablets မှ တစ်ဆင့် ဖြည့်သွင်းရမည်။

ကျေးရွာခေါင်းဆောင် အမည် ဦးကျော်စွေ	ကျေးရွာခေါင်းဆောင်၏ ဖုန်းနံပါတ်	လူထုစည်းရုံးရေးမှူး၏ အမည် ဦးတင်အောင်မိုးမြင့်
ပြည်နယ်/တိုင်းဒေသကြီး	မြို့နယ်-စေတုတ္ထရာ	ကျေးရွာအုပ်စု-ပျင်ကြီး
		ကျေးရွာ-မဟောတောင်

က။ လူဦးရေ

လူမျိုးစု	အိမ်ထောင်စုအရေအတွက်	ကိုးကွယ်သည့်ဘာသာ	အိမ်ထောင်စုအရေအတွက်
လူမျိုးစု (၁) ချင်း	၁၃	ဘာသာ (၁) ဗုဒ္ဓ	၁၃
လူမျိုးစု (၂) -----			
လူမျိုးစု (၃) -----		ဘာသာ (၂) -----	
		ဘာသာ (၃) -----	
လူမျိုးစုရော -----			
အခြား		ဘာသာရော -----	
မသန်စွမ်းသူများ	အရေအတွက်		
သက်ကြီးရွယ်အိုများ (၆၅ နှစ် နှင့် အထက်)	၈		
စစ်ဘေးရှောင်			

	အမျိုးသား (အရေအတွက်)	အမျိုးသမီး (အရေအတွက်)
လူဦးရေ		
လူမျိုးစု (၁)ချင်း	၂၉	၃၆
လူမျိုးစု (၂)-----		
လူမျိုးစု (၃)-----		
အခြား		
အိမ်ထောင်ဦးစီး		

(ခ) အခြေခံအောက်အဖွဲ့ အသုံးအဆောင်များ

စာသင်ကျောင်း	အမှတ် ခြံပ်ပါ	ကျန်းမာရေး	အမှတ် ခြံပ်ပါ	ဘာသာရေး အဆောက် အအုံများ	အမှတ် ခြံပ်ပါ
အထက်တန်းကျောင်း	<input type="checkbox"/>	ဆေးရုံ	<input type="checkbox"/>	စေတီ	<input type="checkbox"/>
အလယ်တန်းကျောင်း	<input type="checkbox"/>	ကျန်းမာရေးဌာန	<input type="checkbox"/>	ဘုန်းကြီးကျောင်း	<input checked="" type="checkbox"/>
မူလတန်းကျောင်း	<input checked="" type="checkbox"/>	ကျန်းမာရေးဌာနခွဲ	<input type="checkbox"/>	ဟိန္ဒူဘုရားကျောင်း	<input type="checkbox"/>

မူကြိုကျောင်း	<input type="checkbox"/>	ဆေးပေးခန်း	<input type="checkbox"/>	ခရစ်ယာန်ကျောင်း	<input type="checkbox"/>
အခြား	<input type="checkbox"/>	အခြား	<input type="checkbox"/>	ဗလီ	<input type="checkbox"/>
				အခြား	<input type="checkbox"/>
မှတ်ချက်		မှတ်ချက်		မှတ်ချက်	

(ဂ) ကျွမ်းကျင်သူများမှတ်တမ်း (ကျေးရွာတွင်နေထိုင်သော သို့မဟုတ် တခြားရွာမှလာရောက်သော ကျွမ်းကျင်သူများ)

(၁) စာသင်ကျောင်း			(၂) ကျန်းမာရေး			(၃) လက်မှုပညာရှင်		
	ရွာတွင်နေထိုင်သူ	အခြားရွာမှလာသူ		ရွာတွင်နေထိုင်သူ	အခြားရွာမှလာသူ		ရွာတွင်နေထိုင်သူ	အခြားရွာမှလာသူ
မူလတန်းပြဆရာ/မ	<input type="checkbox"/>	<input checked="" type="checkbox"/>	ဆရာဝန်	<input type="checkbox"/>	<input type="checkbox"/>	လက်သမား	<input type="checkbox"/>	<input type="checkbox"/>
အထက်တန်းပြဆရာ/မ	<input type="checkbox"/>	<input type="checkbox"/>	လက်ထောက်ကျန်းမာရေးမှူး	<input type="checkbox"/>	<input type="checkbox"/>	ပန်းရံ	<input type="checkbox"/>	<input type="checkbox"/>
အလယ်တန်းပြဆရာ/မ	<input type="checkbox"/>	<input type="checkbox"/>	အမျိုးသမီးကျန်းမာရေးဆရာမ	<input type="checkbox"/>	<input type="checkbox"/>	လျှပ်စစ်ကျွမ်းကျင်၊ ဖိသမား	<input type="checkbox"/>	<input type="checkbox"/>
မူကြိုဆရာ/မ	<input type="checkbox"/>	<input type="checkbox"/>	သားဖွားဆရာမ	<input type="checkbox"/>	<input type="checkbox"/>	ရေတိုက်သွယ်သူ	<input type="checkbox"/>	<input type="checkbox"/>
အခြား	<input type="checkbox"/>	<input type="checkbox"/>	ပြည်သူ့ကျန်းမာရေးလုပ်သား	<input type="checkbox"/>	<input type="checkbox"/>	ကော်ပြင်ဆရာ	<input type="checkbox"/>	<input type="checkbox"/>
မှတ်ချက်			မှတ်ချက်			မှတ်ချက်		

(ဃ) ကျေးရွာသို့ ရောက်ရှိနိုင်သည့် လမ်းအခြေအနေ / ကျေးရွာတစ်ရွာသည် ၎င်း၏ ကျေးရွာအုပ်စုနှင့် ဆက်သွယ်ထားသော လမ်းအခြေအနေ (အောက်ပါတို့ကိုပိုင်းပါ)

ကျောက်ကြမ်းလမ်း ကတ္တရာလမ်း ကွန်ကရစ်လမ်း မော်တော်ဆိုင်ကယ်လမ်း နွေရာသီ
 ကျောက်ခင်းလမ်း မြေသားလမ်း လူသွားလမ်း အခြား _____

(င) ကျေးရွာဖွံ့ဖြိုးမှုစီမံချက်

(၁) လူထုဗဟိုပြုစီမံကိန်းမစတင်မီ ဤကျေးရွာတွင်ကျေးရွာဖွံ့ဖြိုးမှု စီမံချက်ရှိခဲ့ပါသလား? ရှိပါသည် / မရှိပါ / မသိပါ

(၂) ရှိခဲ့ပါလျှင် ဤစီမံချက်ကို မည်သည့် ခုနှစ်တွင်ပြင်ဆင်ခဲ့ပါသနည်း? နှစ်----- / မသိပါ

(၃) ဤစီမံချက်ကို မြို့နယ်မှအတည်ပြုခဲ့ပါသလား? ပြုခဲ့ပါသည် / မပြုခဲ့ပါ / မသိပါ

(စ) ခရီးအကွာအဝေး

(၁) ဤကျေးရွာ၏ဗဟိုမှ ၎င်းကျေးရွာအုပ်စု၏ဗဟိုအထိ ခရီးမိုင်မည်မျှကွာဝေးသနည်း? မိုင် ၂ / မသိပါ

(၂) ဤကျေးရွာမှ ၎င်းကျေးရွာအုပ်စုဗဟိုအထိ သွားလာရာတွင်ကြာမြင့်သည့်အချိန်။

ခြောက်သွေ့ရာသီတွင်ကြာချိန်-----၁ နာရီ----- ထော်လာဂျီ/မော်တော်ဆိုင်ကယ်/ခြေလျှင်/လား/မော်တော်ဘုတ်/ အခြား-----

မိုးရာသီတွင်ကြာချိန်-----၁:၃၀ နာရီ----- ထော်လာဂျီ/မော်တော်ဆိုင်ကယ်/ခြေလျှင်/လား/မော်တော်ဘုတ်/ အခြား-----

(ဆ) ပတ်ဝန်းကျင်ဆိုင်ရာ သဘာဝဘေးအန္တရာယ်

ဤကျေးရွာတွင် ရေကြီးခြင်းကဲ့သို့ သဘာဝဘေးအန္တရာယ်ကျရောက်ဖူးခြင်း ရှိပါသလား။

မရှိပါ ရှိပါသည် ရှိလျှင်ဖော်ပြပါ -- ၂၀၁၅ ခုနှစ်တွင်ရေးကြီးရေးလှူခြင်း-----

(၈) ကျေးရွာတွင် ခွဲစည်းထားသော အဖွဲ့အစည်းများ လူထုဗဟိုပြုစီမံကိန်းမတိုင်မီ ဤကျေးရွာတွင် ကျေးရွာဖွံ့ဖြိုးရေးအတွက် အစိုးရ (သို့) ရွာသားများကိုယ်တိုင်(သို့) စီမံကိန်းတစ်ခုခုမှ ခွဲစည်းထားသည့် အဖွဲ့အစည်းများရှိပါသလား။

(၁) -Save The Children

(၂) -----

(၉) အထွေထွေအုပ်ချုပ်ရေး ဦးစီးဌာန (GAD) မှ မှတ်တမ်းတင်ထားခြင်း ဤကျေးရွာသည် အထွေထွေအုပ်ချုပ်ရေး ဦးစီးဌာန (GAD) မှ မှတ်တမ်းတင်ထားမှု ရှိပါသလား။

မရှိပါ ရှိပါသည်

ကျေးရွာခေါင်းဆောင်

အမည်- ဦးစံဝင်း

လက်မှတ်

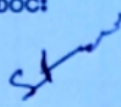

နေ့စွဲ- ၂၂-၁၂-၂၀၁၆

လူထုစည်းရုံးရေးမှူး

အမည်- ဦးတင်အောင်မိုးမြင့်

လက်မှတ်

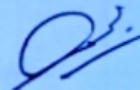

နေ့စွဲ- ၂၂-၁၂-၂၀၁၆

ပုံစံ - ၈ - ၂ - စီမံကိန်းစက်ဝန်းအချိန်ဇယား (PC 2)

လမ်းညွှန်ချက်၊ သက်ဆိုင်ရာလူထုစည်းရုံးရေးမှူး/လက်ထောက်နည်းပညာမှူးများမှ စီမံကိန်းစက်ဝန်းအဆင့်တစ်ခုစီပြီးစီးတိုင်း ကျေးရွာနှင့် ကျေးရွာအုပ်စုအတွက် ဤပုံစံကို ဖြည့်သွင်းရမည်။	
စည်းရုံးရေးမှူး/ဝန်ထမ်း အမည်-ဦးတင်အောင်မိုးမြင့်	
နေ့စွဲ- ၂၂-၁၂-၂၀၁၆	စက်ဝန်းအားအမှတ်ဖြစ်ပါ <input type="checkbox"/> စက်ဝန်း(၁) <input type="checkbox"/> စက်ဝန်း(၂) <input type="checkbox"/> စက်ဝန်း(၃) <input type="checkbox"/> စက်ဝန်း (၄)
ပြည်နယ်/တိုင်း-မကွေး	မြို့နယ်-စေတုတ္တရာ
	ကျေးရွာအုပ်စု-ဖျင်ကြီး
	ကျေးရွာ-မဟောတောင်

စီမံကိန်းစတင်ခွတ်မှုအဆင့်များ	နေ့စွဲ		အစဉ်အမေးတွင်တက်ရောက်သူအရေအတွက်			
	စတင်သည့် နေ့	ပြီးဆုံးသည့်နေ့	အမျိုးသား အရေအတွက်	အမျိုးသမီး အရေအတွက်	အိမ်ထောင်စု အရေအတွက်	လူမျိုးစုတက်ရောက်သူ အရေအတွက် နှင့် လူမျိုးစုအမည်
၁။ ကျေးရွာစီမံကိန်း မိတ်ဆက်အစည်းအဝေး	၂၂-၁၂-၂၀၁၆	၂၂-၁၂-၂၀၁၆	၁၃	၁၂	၂၄	၁၅
၂။ ကျေးရွာခွဲ မြို့ရေး စီမံချက်ရေးဆွဲခြင်း အစည်းအဝေး	၂၂-၁၂-၂၀၁၆	၂၂-၁၂-၂၀၁၆	၁၃	၁၂	၂၄	၂၅
၃။ ကျေးရွာအုပ်စု လုပ်ငန်းဆုံးဖြတ်ချက်ချသည့် အစည်းအဝေး	၂၃-၁၂-၂၀၁၆	၂၃-၁၂-၂၀၁၆	၈	၅	၁၃	ကရင်(၁) ဇာ(၁) ချင်း(၁)
၄။ မြို့နယ်အဆင့် စီမံကိန်းရေးဆွဲရေး နှင့် အကောင်အထည်ဖော်ရေးကော်မတီ၏ စီမံကိန်း သုံးသပ်မှု အစည်းအဝေး			မလို	မလို	မလို	မလို
၅။ မြို့နယ် စီမံကိန်းရေးဆွဲရေး နှင့် အကောင်အထည်ဖော်ရေး ကော်မတီ၏ဆုံးဖြတ်မှုကို ရွာသို့ အသိပေး အကြောင်းကြားသည့် အစည်းအဝေး	၂၂-၁၂-၂၀၁၆	၂၂-၁၂-၂၀၁၆	၁၂	၁၀	၂၂	ချင်း
၆။ စီမံကိန်းလုပ်ငန်းခွဲစီမံချက်ရေးဆွဲခြင်း အစည်းအဝေး						
၆.၁။ စီမံကိန်းလုပ်ငန်း အကောင်အထည်ဖော် ရေးအစီအစဉ် ရေးဆွဲခြင်း	၂၂-၁၂-၂၀၁၆	၂၂-၁၂-၂၀၁၆	၁၂	၁၀	၂၂	ချင်း

၆.၂။ ဝယ်ယူရေးအစီအစဉ် ရေးဆွဲခြင်း	၂၂-၁၂-၂၀၁၆	၂၂-၁၂-၂၀၁၆	၁၂	၁၀	၂၂	၂၂	ရင်း	၂၂
၆.၃။ သဘောရေးရာန်ကျမှု လျာထားအစီအစဉ် ရေးဆွဲခြင်း	၂၃-၁၂-၂၀၁၆	၂၃-၁၂-၂၀၁၆	၈	၅	၁၅	၁၅	ကရင်(၁) ရင်း(၁၁)	၁၅
၆.၄။ ပြင်/ထိန်းအစီအစဉ် ရေးဆွဲခြင်း	၂၂-၁၂-၂၀၁၆	၂၂-၁၂-၂၀၁၆	၁၂	၁၀	၂၂	၂၂	ရင်း	၂၂
၇။ စီမံကိန်းလုပ်ငန်းခွဲ တိုးတက်မှု စောင့်ကြည့်အစည်းအဝေး								
၇.၁။ အစည်းအဝေး ပထမအကြိမ်	၂၅-၃-၂၀၁၆	၂၅-၃-၂၀၁၆	၉	၅	၁၄	၁၄	ရင်း	၁၄
၇.၂။ အစည်းအဝေး ဒုတိယအကြိမ်	၁၆-၄-၂၀၁၆	၁၆-၄-၂၀၁၆	၅	၇	၁၂	၁၂	ရင်း	၁၂
၇.၃။ အစည်းအဝေး တတိယအကြိမ်	၃-၅-၂၀၁၆	၃-၅-၂၀၁၆	၆	၆	၁၂	၁၂	ရင်း	၁၂
၈။ စီမံကိန်းလုပ်ငန်းခွဲ အပြီးသတ်စစ်ဆေးခြင်းအစည်းအဝေး	၁၈-၅-၂၀၁၆	၁၈-၅-၂၀၁၆	၇	၆	၁၃	၁၃	ရင်း	၁၃
၉။ လူထုစစ်ဆေးပွဲအစည်းအဝေး	၂၃-၅-၂၀၁၆	၂၃-၅-၂၀၁၆	၁၂	၉	၁၃	၁၃	ရင်း	၂၀

ပုံစံ - ၈ - ၃ ကျေးရွာခွဲ ဖြိုးရေး ဦးစားပေးအစီအစဉ် (Form PC 3)

လမ်းညွှန်ရွက်၊ အဆင့်(၃) ကျေးရွာမျှော်မှန်းချက်အစည်းအဝေး ပြီးဆုံးသောအခါ ကျေးရွာစီမံကိန်း အထောက်အကူပြု ကော်မတီသည် လူထုစည်းရုံးရေးမှူးအကူအညီဖြင့် ဤပုံစံကိုပြည့်စုံအောင် ဖြည့်သွင်းရမည်။

လူထုစည်းရုံးရေးမှူး/ဝန်ထမ်း အမည်-ဦးတင်အောင်မိုးမြင့်
 နေ့စွဲ- ၂၂-၁၂-၂၀၁၆

စက်ဝန်းအား အမှတ်ခြစ်ပါ (✓) □ စက်ဝန်း(၁)
 □ စက်ဝန်း(၂) □ စက်ဝန်း(၃) □ စက်ဝန်း(၄)

ပြည်နယ်/တိုင်း-မကွေး မြို့နယ်-စေတုတ္တရာ ကျေးရွာအုပ်စု-ချင်ကြီး ကျေးရွာ-မဟောတောင်

က။ အခက်အခဲအတားအဆီးများအားဆွေးနွေးခြင်း - ယခုလက်ရှိအခြေအနေတွင် ဤကျေးရွာခွဲ ဖြိုးတိုးတက်ရေးအတွက် အဓိက အခက်အခဲအတားအဆီးများသည် မည်သည်များဖြစ်ပါသနည်း (အမျိုးသား/သမီး အနည်းဆုံးအခက်အခဲ ၅ ခုစီဖော်ပြပါ)

အမျိုးသား အဖွဲ့မှ တင်ပြသောအခက်အခဲအတားအဆီးများ		အမျိုးသမီး အဖွဲ့မှတင်ပြသောအခက်အခဲအတားအဆီးများ	
၁	ကျေးရွာအတွင်းအစည်းအဝေးပြုလုပ်ရန်နေရာခက်ခဲခြင်း	၁	ကျေးရွာအတွင်းအစည်းအဝေးပြုလုပ်ရန်နေရာခက်ခဲခြင်း
၂	စာသင်ကျောင်းဝန်း လုံခြုံမှု မရှိခြင်း	၂	စာသင်ကျောင်းဝန်း လုံခြုံမှု မရှိခြင်း
၃	နွေရာသီ ရေရှားပါး၍ မီးဘေးအန္တရာယ်ရှိခြင်း	၃	နွေရာသီ ရေရှားပါး၍ မီးဘေးအန္တရာယ်ရှိခြင်း
၄	မိုးရာသီတွင် ရွာတွင်းလမ်း သွားလာရ ခက်ခဲခြင်း	၄	မိုးရာသီတွင် ရွာတွင်းလမ်း သွားလာရ ခက်ခဲခြင်း
၅		၅	

ခ။ မျှော်မှန်းခြင်း - နောင်လာမည့် (၅) နှစ် အတွင်း ကျေးရွာခွဲ ဖြိုးရေး မျှော်မှန်းလျာထားချက်များအား တင်ပြပါ။

အမျိုးသားအဖွဲ့မှ တင်ပြသောမျှော်မှန်းချက်များ		အမျိုးသမီးအဖွဲ့မှ တင်ပြသောမျှော်မှန်းချက်များ	
၁	ကျေးရွာအတွင်းအစည်းအဝေးပြုလုပ်ခြင်းအဆင်ပြေစေရန်	၁	ကျေးရွာအတွင်းအစည်းအဝေးပြုလုပ်ခြင်းအဆင်ပြေစေရန်
၂	စာသင်ကျောင်းဝန်းအား လုံခြုံမှုရှိစေရန်	၂	စာသင်ကျောင်းဝန်းအား လုံခြုံမှု ရှိစေရန်
၃	နွေရာသီတွင် မီးဘေးအန္တရာယ် လုံခြုံစိတ်ချမှုရှိစေရန်	၃	နွေရာသီတွင် မီးဘေးအန္တရာယ် လုံခြုံစိတ်ချမှုရှိစေရန်
၄	မိုးရာသီတွင် ရွာတွင်းလမ်းသွားလာရ လွယ်ကူစေရန်	၄	မိုးရာသီတွင် ရွာတွင်းလမ်း သွားလာရ လွယ်ကူစေရန်
၅		၅	

ဂ။ လူထုစီမံကိန်း၏ လာမည့် (၄) နှစ်အတွက် အကျုံးဝင်သော ဦးစားပေး ဖွံ့ဖြိုးတိုးတက်မှု လုပ်ငန်း အစီအစဉ်များအားဖော်ပြပါ။

အဆင့်	ကျေးရွာအတွက် ဦးစားပေး ဖွံ့ဖြိုးတိုးတက်မှု လုပ်ငန်းစဉ်များ	အဆိုပြုသူ (အမျိုးသားများ/ အမျိုးသမီးများ/အမျိုးသား+ အမျိုးသမီး)	ခန့်မှန်းကုန်ကျ စရိတ်	အကျိုးခံစားခွင့်ရှိသူ ခန့်မှန်းခြေ အရေအတွက်
၁	စုရပ်ဆောင်ဆောက်လုပ်ခြင်း	အမျိုးသား+အမျိုးသမီး	၄၅၀၀၀၀၀	၆၅
၂	စာသင်ကျောင်းခြံစည်းရိုး	အမျိုးသား+အမျိုးသမီး	၇၀၀၀၀၀၀	၆၅
၃	မီးသတ်ရကန်+ရေတင်စက်	အမျိုးသား+အမျိုးသမီး	၄၅၀၀၀၀၀	၆၅
၄	ရွာတွင်းလမ်းသစ်ကျောက်ခင်းခြင်း	အမျိုးသား+အမျိုးသမီး	၆၀၀၀၀၀၀	၆၅
၅				

ယ၊ လူထုစီမံကိန်း၏ လာမည့် (၄) နှစ်အတွက် အကျုံးမဝင်သော ဦးစားပေး ဖွံ့ဖြိုးတိုးတက်မှု လုပ်ငန်း အစီအစဉ်များအားဖော်ပြပါ။

အဆင့်	ကျေးရွာအတွက် ဦးစားပေး ဖွံ့ဖြိုးတိုးတက်မှု လုပ်ငန်းစဉ်များ	အဆိုပြုသူ (အမျိုးသားများ/အမျိုးသမီးများ/အမျိုးသား+အမျိုးသမီး)	အခန်းကဏ္ဍ
၁	မြေလွတ်မြေရိုင်းဖော်ထုတ်ခြင်းနှင့် စိုက်ပျိုးရေး ရရှိရေး	အမျိုးသား+အမျိုးသမီး	
၂	စိုက်ပျိုးရေးရေးငွေ	အမျိုးသား+အမျိုးသမီး	
၃	စာနယ်ဇိုကွာထောက်ပံ့မှု	အမျိုးသား+အမျိုးသမီး	
၄	အသက်မွေးဝမ်းကြောင်းသင်တန်း	အမျိုးသား+အမျိုးသမီး	
၅	ယမ်းမဟောတောင်၊ဖျင်ကြီး ရွာချင်းဆက်လမ်း	အမျိုးသား+အမျိုးသမီး	

ခေါင်းဆောင်၊ ကျေးရွာစီမံကိန်းအထောက်အကူပြုကော်မီတီမှ အတည်ပြုသည်။

အမည် --ဦးစံဝင်း-- လက်မှတ် ----- နေ.စွဲ--၂၂-၁၂-၂၀၁၁

ပုံစံ - ၈ - ၄ ကျေးရွာအုပ်စုစီမံကိန်းလုပ်ငန်းခွဲရွေးချယ်ခြင်းပုံစံ (Form PC 4)

လယ်ဉာဏ်ရွာကမ်း စီမံကိန်းလုပ်ငန်းခွဲရွေးချယ်မှုအစည်းအဝေးပြီးနောက်တွင် ကျေးရွာအုပ်စုမှ CF/TFတို့၏ အကူအညီရယူ၍ ကျေးရွာစီထောက်ကော်မတီမှ လက်မှတ်ရေးထိုးပြီး အဆိုပါပုံစံအား ပြည့်စုံအောင်ဖြည့်သွင်းရမည်။ ဤပုံစံအား ပြည့်စုံစွာဖြည့်သွင်းပြီးပါက ကျေးရွာအုပ်စုမှ ဦးတီးတက်ရောက်ရန်အတွက် နောက်ထက်တွဲအဖြစ် ထားရှိရမည်။ CF မှ ကျေးရွာတစ်ရွာချင်းစီ၏ စီမံကိန်းလုပ်ငန်းခွဲစီမံရာ အချက်အလက်များကို MIS သို့ ထည့်သွင်းရမည်။ (ယခုနစ်စီမံကိန်းလုပ်ငန်းခွဲ မလုပ်ကိုင်သော ကျေးရွာများ မပါဝင်ပါ။)

ကျေးရွာစည်းရုံးရေးမှူး/ဝန်ထမ်းအမည်-ဦးတင်အောင်စိုးမြင့်
 နေရပ်- ၂၂-၁၂-၂၁၁၆
 ပြည်နယ်/တိုင်း-မကွေး ပြနယ်-စေတီတ္တရာ

စက်ဝန်းအားအမှတ်ခြစ်ပေးပါ။(✓) □ စက်ဝန်း(၁) □ စက်ဝန်း(၂) □ စက်ဝန်း(၃) □ စက်ဝန်း(၄)

ကျေးရွာအုပ်စု-ချင်းကြီး

ကျေးရွာအမည်	ဆောင်ရွက်မည့် လုပ်ငန်းများ	အတိုင်းအတာ	ခန့်မှန်း တိုက်ရိုက် အကျိုးခံစားခွင့် ရှိသူများ	အဆိုပြုတင်ပြသူ	ခန့်မှန်းကျန်ကျစရိတ်			စုစုပေါင်း
					စီမံကိန်းမှ ထည့်ဝင်မှု	ကျေးရွာမှ ထည့်ဝင်မှု	အခြားထည့်ဝင်မှု (ခေါ်ပြုပါ) ထည့်ဝင်ငွေ အမည်/အဖွဲ့	
ချင်းကြီး	စာသင်ကျောင်းမြှင့် ခင်းရေး/ကာရံခြင်းလုပ်ငန်း	၆၇၀'x၅'၆"	၂၅၀ ယောက်	<input type="checkbox"/> ကျား <input type="checkbox"/> မ <input type="checkbox"/> ကျား+မ	၅၀၀၀၀၀၀			၅၀၀၀၀၀၀
ချင်းကြီး	စာသင်ကျောင်းများ နာကျက်နှင့်အခင်းခင်း ခြင်းအခန်းကားခြင်း လုပ်ငန်း	၈၀'x၃၀'x၁၂'	၂၅၀ ယောက်	<input type="checkbox"/> ကျား <input type="checkbox"/> မ <input type="checkbox"/> ကျား+မ	၆၅၀၀၀၀၀			၆၅၀၀၀၀၀
အင်းပတ်ကျင်း	စုစုပေါင်းဆောင်ရွက် လုပ်ငန်း	၂၄'x၂၄'x၁၂'	၄၇ ယောက်	<input type="checkbox"/> ကျား <input type="checkbox"/> မ <input type="checkbox"/> ကျား+မ	၄၅၀၀၀၀၀			၄၅၀၀၀၀၀
မဟောတောင်	စုစုပေါင်းဆောင်ရွက် လုပ်ငန်း	၂၄'x၂၄'x၁၂'	၆၅ ယောက်	<input type="checkbox"/> ကျား <input type="checkbox"/> မ <input type="checkbox"/> ကျား+မ	၄၅၀၀၀၀၀			၄၅၀၀၀၀၀

- ကျား
- မ
- ကျား+မ

၄၄၄၄ ကျား/မ/ကျား+မ

၄၄၄၄ - ၄၄၄၄

၄၄၄၄ - ၄၄၄၄

၄၄၄၄ - ၄၄၄၄

လူထုဗဟိုပြုစီမံကိန်း ၊ စေတုတ္ထရာဗြူနယ်

အစည်းအဝေးမှတ်တမ်း

အစည်းအဝေး၏ ရည်ရွယ်ချက်	စီမံကိန်းမိတ်ဆက်ခြင်း ၊ ကျေးရွာဖွံ့ဖြိုးရေး အခြေခံအချက်အလက်များရေးဆွဲခြင်း ၊ စီမံကိန်း လုပ်ငန်းခွဲများရွေးချယ်ခြင်း ၊ ကော်မတီများဖွဲ့စည်းခြင်း	
ကျေးရွာအမည် / ကျေးရွာအုပ်စုအမည်	မဟောတောင်ကျေးရွာ + အင်းပတ်ကျင်းကျေးရွာ ဖျင်ကြီးအုပ်စု	
နေ့စွဲ ။ ၂၂ -၁၂-၂၀၁၆	နေရာ။	ရွာတောင်ဘက်စုရပ်ဆောင်
တက်ရောက်သူဦးရေ ။ ကျား (၁၃) ဦး မ (၁၂) ဦး ပေါင်း (၂၅) ဦး	အချိန် နံနက် ၈:၀၀ နာရီ မှ ညနေ ၄:၀၀ ထိ	

အစည်းအဝေးအစီအစဉ်များ

- (၁) စီမံကိန်းမိတ်ဆက်ခြင်း၊ စီမံကိန်း စက်ဝန်းအကြောင်း ရှင်းလင်းခြင်း
- (၂) အဓိကတာဝန်ရှိသူများ၏ တာဝန်ဝတ္တရားများကို ရှင်းပြခြင်း
- (၃) စေတနာ့ဝန်ထမ်းရွေးချယ်ခြင်း
- (၄) ကျေးရွာ၏ ဖွံ့ဖြိုးရေး အခြေခံ အချက်အလက်များ ရေးဆွဲခြင်း(PRA)
- (၅) ကျေးရွာ၏ အခက်အခဲများ၊ မျှော်မှန်းချက်၊ ဖွံ့ဖြိုးရေးအစီအစဉ်များရေးဆွဲခြင်း၊ဦးစားပေးစီမံကိန်း လုပ်ငန်းခွဲများ ရွေးချယ်ခြင်း
- (၆) ကော်မတီဖွဲ့စည်းခြင်းနှင့် အနှစ်ချုပ်ခြင်း

ဆွေးနွေးချက်များ

အင်းပတ်ကျင်းကျေးရွာနှင့်မဟောတောင်ကျေးရွာတို့၏အစည်းအဝေးကို ဖျင်ကြီးကျေးရွာရှိ ရွာတောင်ဘက်စုရပ်ဆောင်တွင် နံနက် ၈:၀၀ မှ စတင်ကျင်းပခဲ့ပါသည်။ အစည်းအဝေး စတင်ချိန်တွင် စီမံကိန်းဝန်ထမ်းများ မိတ်ဆက်၍ အစည်းအဝေးအစီအစဉ်များကို ရှင်းပြပါသည်။

ထို့နောက် စီမံကိန်းမိတ်ဆက်ခြင်းကို လူထုစည်းရုံးရေးမှူး ဦးတင်အောင်မိုးမြင့် မှရှင်းလင်းဆွေးနွေးပြီးရည်ရွယ်ချက်ကိုလဲအသေးစိတ်ဆွေးနွေးခဲ့ပါသည်။ လူထုသို့ တိုက်ရိုက် ထောက်ပံ့ငွေများအကြောင်းကိုလည်း ရှင်းလင်းခဲ့ပါသည်။ ထို့နောက် စီမံကိန်းစက်ဝန်းအကြောင်းကို လက်ထောက်နည်းပညာမှူးဒေါ်မျိုးချစ်ခင်မှစီမံကိန်းစက်ဝန်းအပိုင်း(၆)ပိုင်းအားစီမံကိန်း လုပ်ငန်း စဉ်များဖြင့် ဥပမာပေး၍ ရှင်းလင်းဆွေးနွေးခဲ့ပါသည်။

ထို့နောက် အဓိက တာဝန်ရှိသူများ၏ တာဝန်ဝတ္တရားများအကြောင်းကို လူထုစည်းရုံးရေးမှူးဦးတင်အောင်မိုးမြင့်မှရှင်းလင်းခဲ့ပါသည်။ လူထုဗဟိုပြုစီမံကိန်းသည် လူထုကို ဗဟိုပြု၍အကောင်အထည်ဖော်ဆောင်ရွက်သောစီမံကိန်းဖြစ်သောကြောင့်အထူးသဖြင့် ကျေးရွာ လူထုအားလုံးပူးပေါင်းပါဝင်ရန်လိုအပ်ကြောင်းနှင့်ကျေးရွာလူထု၏တာဝန်ဝတ္တရားများအုပ်စု အုပ်ချုပ်ရေးမှူးနှင့်ကျေးရွာခေါင်းဆောင်များ၏တာဝန်ရှိသူများအပါအဝင် အခြားတာဝန် ရှိသူများ၏ တာဝန်ဝတ္တရားများကိုရှင်းလင်းဆွေးနွေးပြီးစေတနာ့ဝန်ထမ်းကျား(၁)ဦး၊မ(၁)ဦး ကိုကျေးရွာလူထု၏ ဆန္ဒနှင့်အညီရွေးချယ်ခဲ့ပါသည်။ ထို့နောက်ကျေးရွာအချက်အလက်များကိုဆက်လက်ရေးဆွဲခဲ့ ကြပါ သည်။ ကျေးရွာအချက်အလက်များရေးဆွဲရာတွင်(၁)လူမှုအရင်းမြစ်ပြမြေပုံရေးဆွဲခြင်း (၂)အဖွဲ့အစည်း ချိတ်ဆက်ပြမြေပုံရေးဆွဲခြင်းကိုဦးတင်အောင်မိုးမြင့်မှဦးဆောင်ဆွေးနွေးပြီးလက်ထောက် နည်းပညာ မှူးဦးကျော်သာဖြူနှင့်ဒေါ်မျိုးချစ်ခင်တို့မှကူညီဆွေးနွေး၍လူထုစည်းရုံးရေးမှူး ဦးတင်အောင်မိုးမြင့်မှ အနှစ်ချုပ်ကာ နံနက်ပိုင်းအစီအစဉ်များကိုရပ်နားပါသည်။

နေ့လည်ပိုင်းအစည်းအဝေးကို နေ့ခင်း(၁:၀၀)နာရီတွင် စတင်ပြီး ကျေးရွာ၏အခက်အခဲ၊ မျှော်မှန်းချက်၊ ဖွံ့ဖြိုးရေးလုပ်ငန်းများကိုအစီအစဉ်ရေးဆွဲရာတွင် မဟောတောင် ကျေးရွာမှ ကျား(၁)ဖွဲ့ ၊ မ(၁)ဖွဲ့ ၊ အင်းပတ်ကျင်းကျေးရွာမှကျား(၁)ဖွဲ့၊ မ(၁) ဖွဲ့ အဖွဲ့ (၄) ဖွဲ့ ခွဲ၍ ဆွေးနွေးကာစီမံကိန်းလုပ်ငန်းခွဲများကိုဆွေးနွေးဖော်ထုတ်ခဲ့ကြပါသည်။ ထို့နောက် အကျုံးဝင်သော လုပ်ငန်း၊ အကျုံးမဝင်သောလုပ်ငန်းများကိုလက်ထောက်နည်းပညာမှူးဦးကျော်သာဖြူမှရှင်းလင်းပါ

သည်။ ဆက်လက်၍ ကျေးရွာကော်မတီဝင်များကို ရွေးချယ်ရာတွင်လက်ထောက်နည်းပညာမှူး
ဒေါ်မျိုးချစ်ခင်မှဦးဆောင်ကာကျေးရွာလူထု၏ဆန္ဒနှင့်အညီ ကော်မတီဝင်များကို ရွေးချယ်ခဲ့ကြပါသည်။

ထို့နောက်အစည်းအဝေးအစီအစဉ်အားလုံးကိုလူထုစည်းရုံးရေးမှူး ဦးတင်အောင်မိုးမြင့်
မှအနှစ်ချုပ်၍အစည်းအဝေးကိုညနေ(၄:၁၅)နာရီတွင်အောင်မြင်စွာ ရုတ်သိမ်းပါသည်။

အစည်းအဝေးဆုံးဖြတ်ချက်များ

ကျေးရွာစီမံကိန်းအထောက်အကူပြုကော်မတီ

- | | |
|------------------------|----------------------------------|
| စေတနာ့ဝန်ထမ်း | ▶ ဦးအောင်ငြိမ်း |
| | ▶ ဒေါ်သန္တာနွယ် |
| ကျေးရွာစီ/ထောက်ဥက္ကဋ္ဌ | ▶ ဦးကျော်ဆွေ |
| | ▶ ဒေါ်အောင်မေကြည် |
| ဝယ်ယူရေးဆပ်ကော်မတီ | ▶ ဦးအောင်ချိုအေး(ဥက္ကဋ္ဌ) |
| | ▶ ဒေါ်မေဝင်းမောင်(မှတ်တမ်းထိန်း) |
| | ▶ ဦးခင်ဝင်း (အဖွဲ့ဝင်) |
| စောင့်ကြည့်ကြီးကြပ်ရေး | ▶ ဒေါ်မြင့်မြင့်ရီ(ဥက္ကဋ္ဌ) |
| ဆပ်ကော်မတီ | ▶ ဦးပေါက်ကြိုင်း (အဖွဲ့ဝင်) |
| | ▶ ဒေါ်ဥမ္မာခိုင် (အဖွဲ့ဝင်) |
| လည်ပတ်ထိန်းသိမ်းရေး | ▶ ဒေါ်မာလာကြည် (ဥက္ကဋ္ဌ) |
| ဆပ်ကော်မတီ | ▶ ဦးတင်အောင် (အဖွဲ့ဝင်) |
| | ▶ ဒေါ်ခင်သန်းဝင်း (အဖွဲ့ဝင်) |
| အကြံပြုဖြေရှင်းရေး | ▶ ဦးအောင်ကျော်သိန်း |

- ကိုယ်စားလှယ် ▶ ဒေါ်သန်းသန်းစိန်
- ကျေးဇူးတင်စာရေးစာရေး ▶ ဦးစံဝင်း
- အုပ်စုအဖွဲ့ဝင် ▶ ဒေါ်ဝင်းမာဦး

ဦးစားပေးလုပ်ငန်းခွဲများ

မဟောတောင်		အင်းပတ်ကျင်း	
၁။ ကျေးရွာစုရပ်ဆောင်	က+မ	၁။ ကျေးရွာစုရပ်ဆောင်	က+မ
၂။ စာသင်ကျောင်းခြံစည်းရိုး	က+မ	၂။ ရွာချင်းဆက်လမ်း(အင်းပတ်ကျင်း+ဖျင်ကြီး)	
		က+မ	
၃။ မီးသတ်ရေကန်+ရေတင်စက်	က+မ	၃။ ရွာတွင်းလမ်း	က+မ
၄။ ရွာတွင်းလမ်းသဲကျောက်ခင်းခြင်း	က+မ	၄။ စာကြည့်တိုက်	က+မ
		၅။ ကျေးရွာခြံစည်းရိုး	က+မ

အစည်းအဝေးမှတ်တမ်းတင်သူ

လက်မှတ်- 

အမည် - တင်အောင်မိုးမြင့်

ရာထူး - လူထုစည်းရုံးရေးမှူး



နောက်ဆက်တွဲ(၄) ခြားနားထားသော အပိုင်းများအတွက် ဦးစားပေးလုပ်ငန်းစဉ်များ အနှစ်ချုပ်
 ရှင်းသည်အား VPSIC တွင်ထားရှိရမည်။ အခြားဌာနများနှင့်ညှိနှိုင်းရန်အတွက် မိတ္တူအား TPIC သို့ ပို့ရပါမည်။ အနေဖြင့်
 ဖြည့်သွင်းရန် မလိုအပ်ပါ။

	အဆင့်	လုပ်ငန်း	မည်သူဦးစားပေးလဲ	လ/နှစ်	ကျေးရွာမှတာဝန်ခံ သူသို့ အုပ်စု	ပြင်ပမှ မည်သူ ထောက်ပံ့မလဲ
အခြေခံအထောက်အပံ့	၀	ကျေးရွာစုရပ်စောက် ဆောက်လုပ်ခြင်း	<input type="checkbox"/> မ <input type="checkbox"/> ကျား	၂၀၁၇	ကျေးရွာလူထု	
	၂	မီးသတ်ရေးကန်နှင့် အင်ဂျင်	<input type="checkbox"/> မ <input type="checkbox"/> ကျား	၂၀၁၉	ကျေးရွာလူထု	
	၃	ရွာတွင်းလမ်းပြုပြင်ခြင်း	<input type="checkbox"/> မ <input type="checkbox"/> ကျား	၂၀၂၀	ကျေးရွာလူထု	
	၄		<input type="checkbox"/> မ <input type="checkbox"/> ကျား			
အသက်မွေးဝမ်းကြောင်း/ အသက်မွေးဝမ်းကြောင်း စိုက်ပျိုးရေး	၀		<input type="checkbox"/> မ <input type="checkbox"/> ကျား			
	၂		<input type="checkbox"/> မ <input type="checkbox"/> ကျား			
	၃		<input type="checkbox"/> မ <input type="checkbox"/> ကျား			
	၄		<input type="checkbox"/> မ <input type="checkbox"/> ကျား			
ကျန်းမာရေးနှင့် အဟာရ	၀		<input type="checkbox"/> မ <input type="checkbox"/> ကျား			
	၂		<input type="checkbox"/> မ <input type="checkbox"/> ကျား			
	၃		<input type="checkbox"/> မ <input type="checkbox"/> ကျား			
	၄		<input type="checkbox"/> မ <input type="checkbox"/> ကျား			
ပညာရေး	၀	စာသင်ကျောင်းခြံစည်းရိုး ကာရံခြင်း	<input type="checkbox"/> မ <input type="checkbox"/> ကျား	၂၀၁၈	ကျေးရွာလူထု	
	၂		<input type="checkbox"/> မ <input type="checkbox"/> ကျား			
	၃		<input type="checkbox"/> မ <input type="checkbox"/> ကျား			
	၄		<input type="checkbox"/> မ <input type="checkbox"/> ကျား			
အခြား	၀		<input type="checkbox"/> မ <input type="checkbox"/> ကျား			
	၂		<input type="checkbox"/> မ <input type="checkbox"/> ကျား			
	၃		<input type="checkbox"/> မ <input type="checkbox"/> ကျား			