

Village Development Plan

(ကျေးရွာဖွံ့ဖြိုးရေးအစီအစဉ်)

လူထု ဗဟိုပြု စီမံကိန်း



Community Driven Development

နတ်ကြီးကျေးရွာအုပ်စု

နတ်ကြီးကျေးရွာ

ပြည်ထောင်စုသမ္မတမြန်မာနိုင်ငံတော်အစိုးရ
စိုက်ပျိုးရေး၊ မွေးမြူရေးနှင့် ဆည်မြောင်းဝန်ကြီးဌာန
(ကျေးလက်ဒေသဖွံ့ဖြိုးတိုးတက်ရေးဦးစီးဌာန)
စေတုတ္တရာမြို့နယ်



ကျေးရွာဖွံ့ဖြိုးရေးအစီအစဉ်
Village Development Plan (VDP)
နတ်ကြီးကျေးရွာအုပ်စု၊ နတ်ကြီးကျေးရွာ

၂၀၁၇ ခုနှစ်

စေတုတ္တရာမြို့နယ်

မာတိကာ

၁။ မြို့နယ်မြေပုံ

၂။ ကျေးရွာမြေပုံ (တည်နေရာ)

၃။ အုပ်စုတွင်ပါဝင်သောကျေးရွာများစာရင်း

၄။ ကျေးရွာအခြေခံအချက်အလက်များ (ကျေးရွာသမိုင်းကြောင်း)

၅။ လူထုပူပေါင်းပါဝင်သော လူမှုဆန်းစစ်ခြင်းနှင့်အကဲဖြတ်ခြင်းလုပ်ငန်း (PRA/PSA)အကျဉ်းချုပ်ဇယား

၆။ ကျေးရွာဖွံ့ဖြိုးရေးအစီအစဉ်တွက်အသုံးပြုခဲ့သော PRA Tools များနှင့်တစ်ခုချင်းစီအတွက်သုံးသပ်ချက်များ

၇။ ကော်မတီဝင်များရွေးချယ်ခြင်းနှင့်ကျေးရွာဖွံ့ဖြိုးရေးအစီအစဉ်ဆောင်ရွက်မှုမှတ်တမ်းခါတ်ပုံများ

၈။ ကျေးရွာအချက်အလက် (ပုံစံ - ၁)

၉။ စီမံကိန်းစက်ဝန်းအချိန်ဇယား (ပုံစံ - ၂)

၁၀။ ကျေးရွာဖွံ့ဖြိုးရေးဦးစားပေးအစီအစဉ် (ပုံစံ - ၃)

၁၁။ ကျေးရွာအုပ်စုစီမံကိန်းလုပ်ငန်းခွဲရွေးချယ်ခြင်း (ပုံစံ - ၄)

၁၂။ အစည်းအဝေးမှတ်တမ်းများ

၁၃။ ကဏ္ဍအလိုက်ဦးစားပေးဖွံ့ဖြိုးရေးလုပ်ငန်းစဉ်များ

စေတုတ္တရာမြို့နယ်ပြမြေပုံ



စေတုတ္တရာမြို့နယ်
မာကွေးတိုင်း၊
ခလက်မ = ၂ မိုင်စကေး

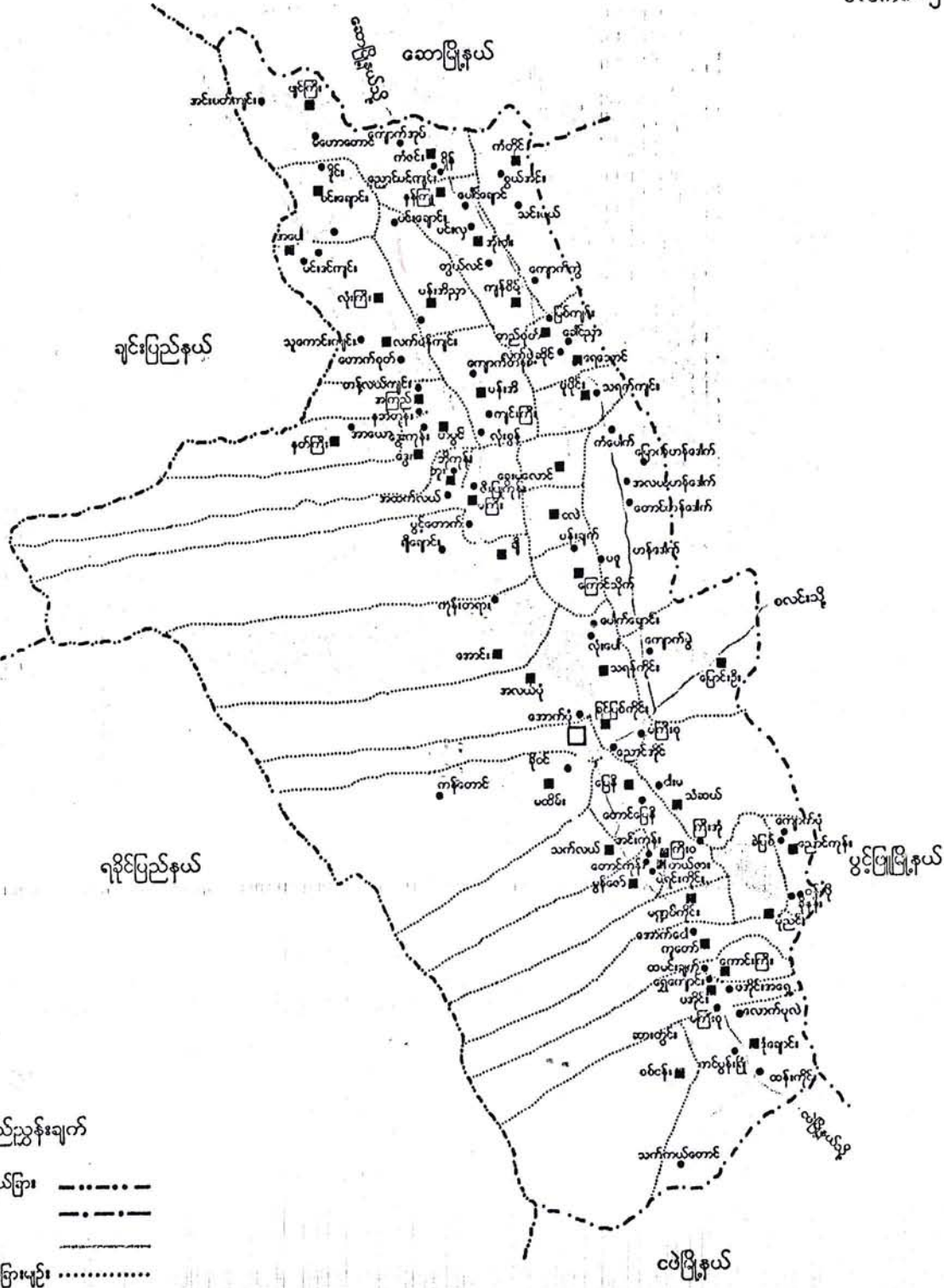

ရည်ညွှန်းချက်

- တိုင်း၊ ပြည်နယ်ခြား ————
- မြို့နယ်ခြား - - - - -
- ကားလမ်း ————
- ကျေးရွာအုပ်စုခြားမျဉ်း ————
- မြို့ □
- ကျေးရွာအုပ်စု ■
- ကျေးရွာ ●
- ပြင်ချောင်း

နတ်ကြီးကျေးရွာအုပ်စု အခြေပြမြေပုံ

N



S

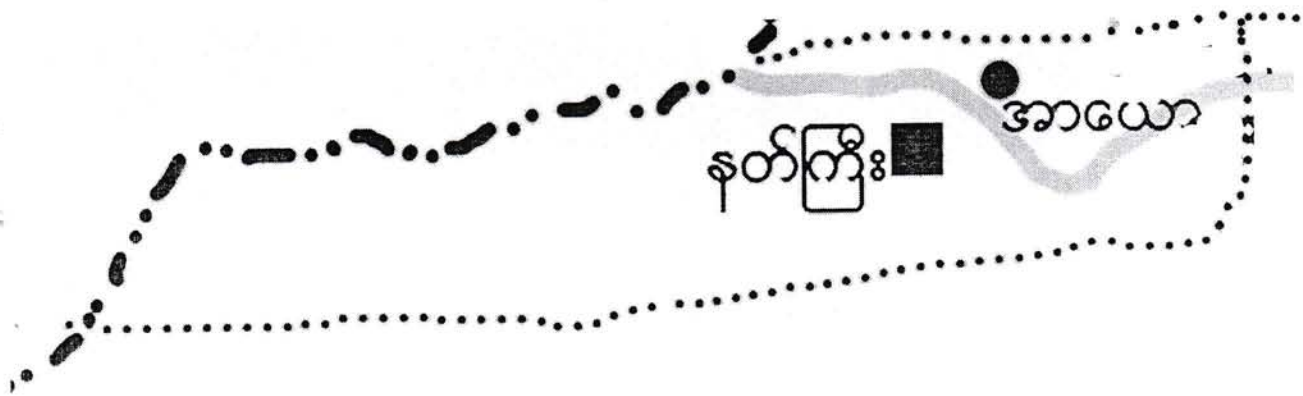

နတ်ကြီး

အာယော

ကျေးရွာအုပ်စု



ကျေးရွာ



ကျေးရွာအုပ်စုခြားမျဉ်း



ချောင်း



မကွေးတိုင်းဒေသကြီး၊ မင်းဘူးခရိုင်၊ စေတုတ္ထရာမြို့နယ်၊ နတ်ကြီးကျေးရွာ အကွက်ချမြေပုံ

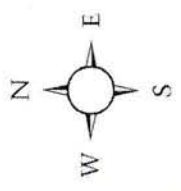

- ရည်ညွှန်းချက်**
- ဆိပ်ယာတွက်၊ ဓါတ်တွက်
 - ဘုန်းတော်ကြီးကျောင်း
 - စေတီ
 - ရေတွင်း
 - သိမ်/မိဗ္ဗာန်
 - ရေဥ
 - စာသင်ကျောင်း
 - မူကြိုကျောင်း
 - ပညာရေးဝန်ထမ်းအိမ်
 - ကျန်းမာရေးဌာနခွဲ
 - အုပ်ချုပ်ရေးဌာနခွဲ
 - သစ်တောရုံး

ကျေးရွာအုပ်စု	အိမ်အရပ်	အိမ်အရပ်အရပ်	လက်ရှိအရပ်		စာသင်ကျောင်း	ဘုန်းတော်ကြီးကျောင်း	ပညာရေးဆရာတော်အိမ်	သာသနာရေးဆရာတော်အိမ်	ကျန်းမာရေးဆရာတော်အိမ်	စုစုပေါင်း
			ကျား	မ						
နတ်ကြီး	၂၅၅	၂၅၃	၅၆၀	၅၃၃	၃	၀	၅	၅	၀	၀

သစ်တောကြီးရင်း

လူထုတဟိုပြုစီမံကိန်းမှ လူထုပူးပေါင်းပါဝင်သောနည်းဖြင့် ဒုတိယနှစ်စီမံကိန်း မိတ်ဆက်အစည်းအဝေး

(၂၀၁၆) ခုနှစ်

ကျေးရွာအုပ်စုအမည် - နတ်ကြီး

ကျေးရွာအမည် - နတ်ကြီး

ရက်စွဲ ..၄.၁၁.၁၂၀၁၆

၁။ ကျေးရွာသမိုင်းကြောင်း

နတ်ကြီးကျေးရွာသည်ကျေးကင်းဒေသကြီးစေတနာကျ
ဇွဲ၊ အောက်ဘက်တွင် တည်ရှိပြီး ယခုခင်နှစ် နတ်ကြီးရွာသည်
ကျေးရွာ ၂ ကျေးရွာ ၂ ကွက်ခြား၍ တည်ရှိပါသည်။ ၁၃၁၅ ခုနှစ်
တွင် စွမ်းထွေး၊ ဟေဒိတ်ရွာ၊ စေတီကျင်းရွာ၊ ရင်းသုံးရွာပေါင်း၍
နတ်ကြီးရွာပေါက်ကွက်သစ်ဖြင့် ဂုဏ်ထူး ၁ ကွက် တည်ရှိပါ
သည်။ ရင်းပေါက်၊ ပိုင်း၊ မှစ၍ နတ်ကြီးကျေးရွာသည် နှစ်စဉ်
ဖြင့် နေထိုင်ချက် ရှိပါသည်။

၁၃၁၆ ခုနှစ်တွင် မီးဘေးကန္တာပင်ကြောင့် နတ်ကြီး
ကျေးရွာရှိ စာတောင်၊ ကျွတ်ကွတ်တည်ရှိပါသည်။ နတ်ကြီးကျေး
ရွာ၌ ကျေးရွာလူထုများသည် တောင်သူ၊ လုပ်ငန်း၊ လျှပ်ကိုင်စား
သောက်ကြပါသည်။ ယခုခင်က ကျေးရွာ ဖွံ့ဖြိုးမှု မရှိသော်
လည်း ယခုခင်က ကျေးရွာ ဖွံ့ဖြိုးရေးများကို ထောက်ပံ့ပါ
သည်။ ကျေးရွာကောက် စဉ်းများလည်း တည်ဆောက်
နိုင်ခဲ့ပြီး မရှိကြပါ။ ယခုခင်က ဖွံ့ဖြိုးရေးများစင်စေရန်လေ့
သာ ကျေးရွာဖွံ့ဖြိုးလာသည်နှင့်အမျှ ကျေးရွာလူထုများပါ
ခေတ်မှီလာကြသည်။ ကံစိုရှင်ကောက်စပ်များ၊ လျှပ်စွဲ၊
ဖွံ့ဖြိုးရေး၊ ကောက်စပ်များနှင့် ကျွတ်ကွတ်ကွတ်၊ နတ်ထောင်
စပ်၊ ကောက်စပ်များ၊ ရွာလျှပ်ကိုင်တည်ရှိသည်။ ကျေးရွာတွင် မူကြို
ကျောင်း၊ ကလပ်တန်း၊ ရွာတည်ရှိပါသည်။ ကောက်စပ်၊ ကျောင်း
မှာကျေးရွာနှင့် ၄ မိုင်ဝေးသောရွာတွင် သွားလာကြပါသည်။
သွားလာရေးတွင် ချောင်းများ၊ ကောက်စပ်၊ ကောင်ကန်၊
များကိုဖြတ်သန်း ကာလဖြင့် ချို ဖြင့်သာ သွားလာနိုင်သော
တန်းလည်ကျွန်း ကျေးရွာသို့ သွားလာရန် သင်္ကြံဖြင့်
ကျောင်းသား၊ လူများ ပညာသင်ကြားရေးတွင် စက်ဆိုး ကျောင်း
ပညာရေး ဆုံးသို့ ကိုင်ဆောင် သင်ကြားပြီးသူ ကျောင်းသား
ရှိပါသည်။ လူထုတဟိုပြုစီမံကိန်း မှကျေးရွာ ဖွံ့ဖြိုးရေး စီမံကိန်း

မှကျေးရွာဖွံ့ဖြိုးမှု ရှိပါသည်။ မှတ်တမ်းတင်သူ အမည် - ကျေးရွာအုပ်စု

လူထုပူးပေါင်းပါဝင်သောလူမှုဆန်းစစ်ခြင်းနှင့်အကဲဖြတ်ခြင်းလုပ်ငန်းစဉ်(PSA/PRA)အကျဉ်းချုပ်

စဉ်	အကြောင်းအရာ	ရက်စွဲ	ဦးတည်အုပ်စု	တက်ရောက်သူ			အဓိကဆွေးနွေးချက်များ
				ကျား	မ	ပေါင်း	
၁	လူမှုစီးပွားအဆင့်သတ်မှတ်ခြင်း (Wealth Ranking)	၅၀၀၂.၀၂.၄	ချမ်းသာ၊ အလယ်အလတ်၊ နွမ်းပါးအုပ်စု	၂၇	၈၅	၁၁၂	ကျေးရွာလူမှုစီးပွားအုပ်စုများ၊ ခွဲခြားသတ်မှတ်နိုင်ရေးအတွက် အခြေခံစံနှုန်းများသတ်မှတ်ခြင်း ကျေးရွာသားများနှင့်အများသ ဘောတူခွဲခြားသတ်မှတ်ခြင်း
၂	ရာသီခွင်ပြပြက္ခဒိန် (Seasonal Calender)	၅၀၀၂.၀၂.၆	ကော်မတီဝင်၊ အမျိုးသမီး၊ အမျိုးသားများ	၆	၇	၁၃	ရာသီဥတု၊စိုက်ပျိုးသီးနှံများ၊ လယ်ယာလုပ်ငန်းများ၊ ဝင်ငွေထွက်ငွေ၊မွေးမြူ ရေးလုပ်ငန်းများ၊
၃	ကျေးရွာလူနေမှုပြသယံဇာတမြေပုံ (social Map/Resource Map)	၅၀၀၂.၀၂.၆	ရပ်မိ၊ရပ်ဖ ကော်မတီဝင်များ	၉	၇	၁၆	အိမ်အမျိုးအစားများ၊အခြေခံ အဆောက်အဦများ၊လမ်းပန်း ဆက်သွယ်ရေးအခြေအနေ၊ လယ်ယာမြေ၊မြစ်ချောင်း၊ ရေတွင်း၊ရေကန်သစ်တောများ
၄	ပြဿနာသစ်ပင်(Problem)	၅၀၀၂.၀၂.၆	အမျိုးသား၊ အမျိုးသမီးများ	၂၀	၈၉	၁၀၉	ဆွေးနွေးထားသောအခြေခံ အဆောက်အဦများနှင့်အ သက်မွေးဝမ်းကြောင်းလုပ်ငန်းများ
၅	ကျေးရွာ၏ငါးနှစ်စဉ်စားစားပေး အစီအစဉ်(Pair Wise)	၅၀၀၂.၀၂.၆	အမျိုးသားအုပ်စု၊ အမျိုးသမီးအုပ်စု၊ လူငယ်အုပ်စု၊ ရပ်မိရပ်ဖအုပ်စု	၂၀	၈၉	၁၀၉	အကျိုးပြုပြီးရေအကျိုးခံစားခွင့် နှင့်အဓိကလိုအပ်ချက်များပေး မှုတည်ပြီးဆုံးဖြတ်သည်။
၆	အဖွဲ့အစည်းချိတ်ဆက်ပုံ (Venn Diagram)	၅၀၀၂.၀၂.၆	အဖွဲ့၊ အုပ်ချုပ်ရေးအဖွဲ့၊ ကျေးရွာစီထောက်အဖွဲ့	၅	၇	၁၂	ကျေးရွာတွင်ရှိအဖွဲ့အစည်းများ နှင့်ဖွံ့ဖြိုးရေးလုပ်ငန်းအတွက်ချိတ် ဆက် ဆောင်ရွက်လုပ်ကိုင်မှု

၇	ပင့်ကူအိမ်ကွန်ယက်(Spid	၅၀၀၀.၀၀	အမျိုးသား၊ အမျိုးသမီးများ	၂၇	၈၅	၁၁၂	အမျိုးသား၊ အမျိုးသမီးများတန်းတူအခွင့်အရေးရရှိမှုနှင့်မရရှိသည့်အကြောင်းအရင်းများ
၈	အမျိုးသား၊ အမျိုးသမီးများ၏ တနေ့တာလုပ်ငန်းသုံးသ ပ်မှု(MeniWomen timeline)	၅၀၀၀.၀၀	အမျိုးသား၊ အမျိုးသမီးများ	၂၇	၈၅	၁၁၂	အမျိုးသား၊ အမျိုးသမီးများ၏တနေ့တာအလုပ် ချိန်နှင့်အားလပ်ချိန်များသုံးသပ်ချက်
၉	အိမ်မက်ပြမြေပုံ(Dream	၅၀၀၀.၀၀	ကျေးရွာစီထောက် အဖွဲ့၊ကျေးရွာလူထု	၂၇	၈၅	၁၁၂	နောင်တချိန်ကျေးရွာတွင် ဖြစ်စေလိုသောအနာဂတ်မြင်ကွင်း များထည့်သွင်းရေးဆွဲခြင်း
၁၀	ကျေးရွာသမိုင်းကြောင်း (village Histoy)	၅၀၀၀.၀၀	ကျေးရွာစီထောက်အ ဖွဲ့၊ကျေးရွာလူထု	၈	၅	၁၃	ကျေးရွာဖြစ်ပေါ်လာပုံ သမိုင်းကြောင်း

ബ്ലോക്കിലെ പള്ളി, കോളേജ്, കോടതി, ക്ലബ്ബ്

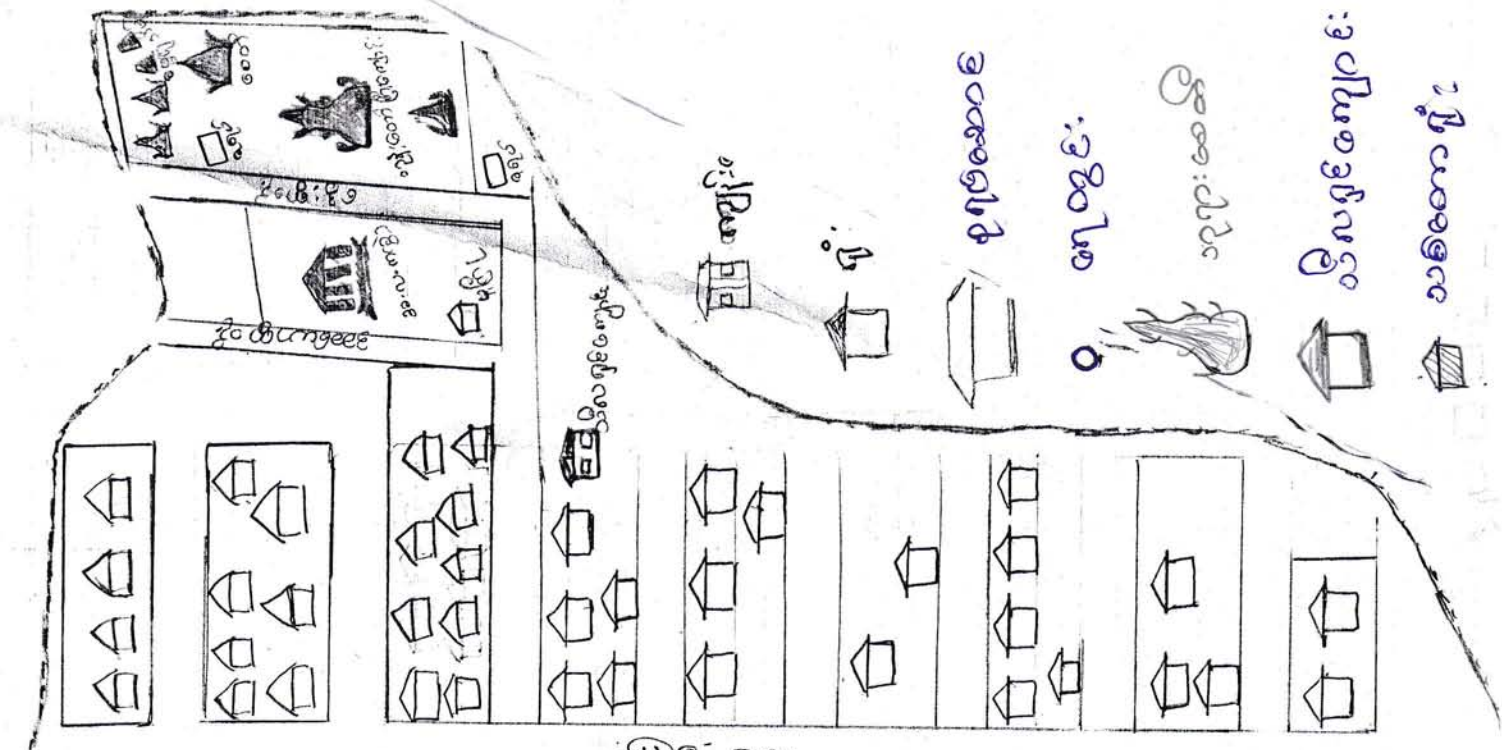

പാത

പാത

പാത

പാത

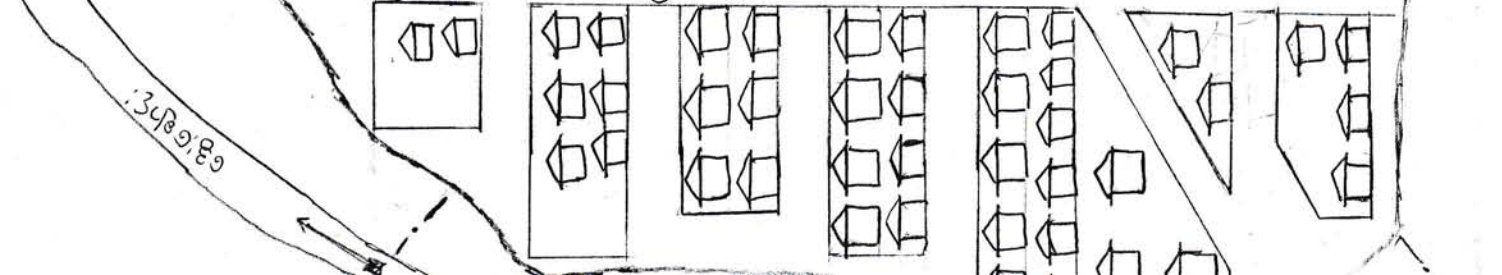
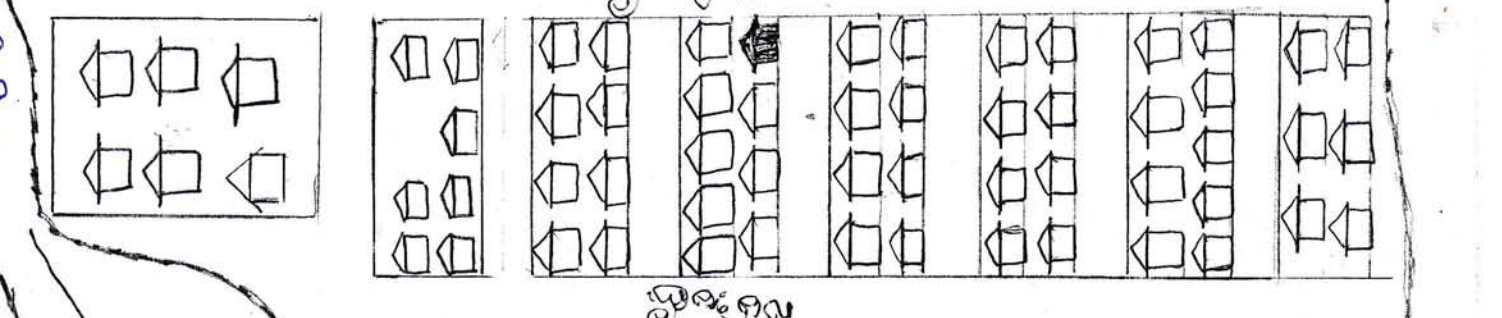
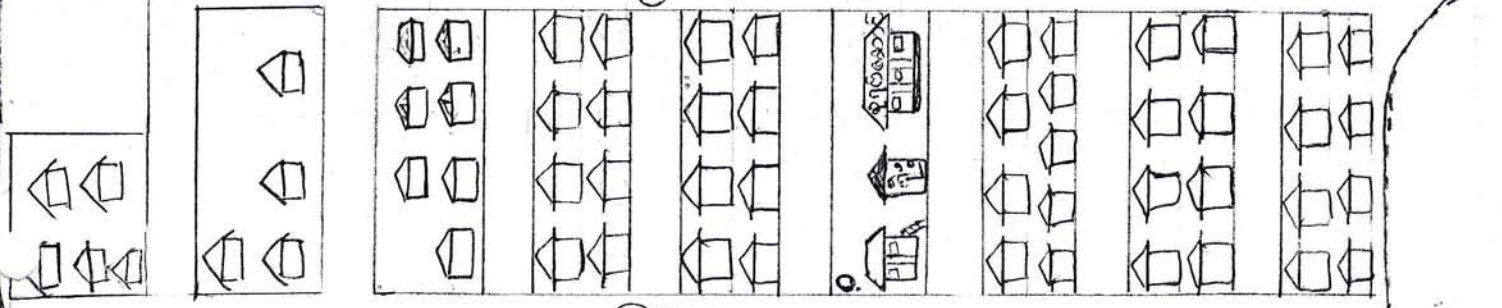
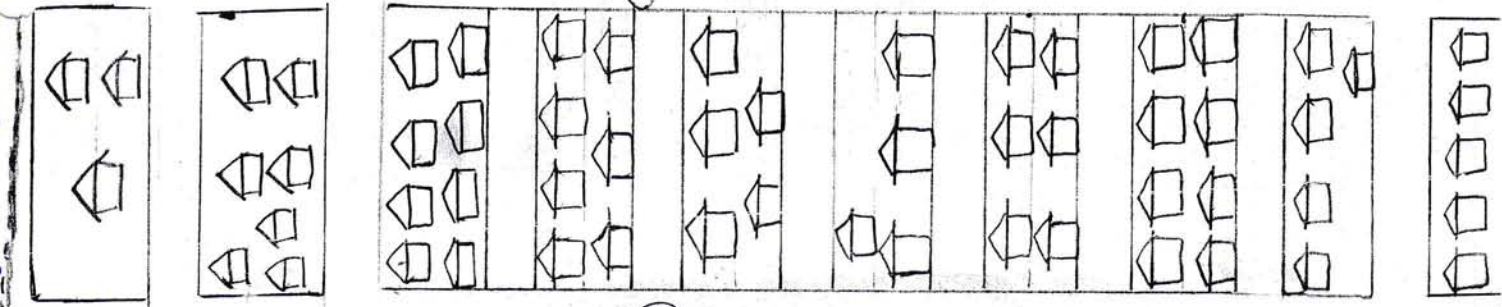

പാത

စေတုတ္တရာဇိနပါယ်၊ နဝင်္ဂကြီးကျေးဇူး

လျှော့ရေးသော ကာတဒွင်္ဂရင်းဇိနပြ မြေပုံရေးဆွဲခြင်းကား သုံးသပ်ချက်

ရက်စွဲ " " ၂၀၁၀ ၂၀၁၆
ကချိန် " " ၁၀:၀၀ AM မှ ၁၁:၂၀ PM
ဒေရာ " " ကျေးဇူးရပ်ဆောင်

နဝင်္ဂကြီးကျေးဇူးတွင် (၂၀၁၀-၂၀၁၆) ရက်စွဲ လျှော့ရေးကရင်း
ဇိနပြ မြေပုံ သုံးသပ်ချက် ကရင်းပေးရာမှ ကျေးဇူးရပ်ဆောင်တွင် ကျွမ်းမာ
ပါသည်။

နဝင်္ဂကြီးကျေးဇူးတွင် ခိမ်းခြေ (၂၅၅) ခိမ်နှင့် ခိမ်ထောင်စု
မှာ (၂၆၀) ခွဲပါသည်။ မာရလက် ရှိကျေးဇူးတွင် ကျိုးသဇ္ဇာနီးဆောင် ဝိနိဗ္ဗာ
(၁၉) ခိမ်နှင့် ကျိုးသား ဦးဆောင် ဝိနိဗ္ဗာ (၆၆၀) ဖြစ်သည်။ ကျေးဇူးတွင်
ရှိ စောဆောက်ကုဦး မှာ ဣဂ္ဂယာရ်ရပ်ဆောင်၊ မုဒ်ချပ်ရေးဇူး ရုံး၊ ဆောင်ကျောင်း၊
ယုယာန်၊ သစ်တောရုံး၊ ဘုန်းကြီးကျောင်း၊ တံတား၊ စသည်၊ စောဆောက်ကုဦး
များရှိရာတွင် ကျေးဇူးရပ်ဆောင်သည် ၂၀၁၅ ခုနှစ်တွင် လျှော့စုမဟုတ် ဖြစ်စေရန်
မှ စောဆောက်ကုဦး စာစစ်ဖြန့်လုပ် ဆောင်ရွက်ပါသည်။ စိန်စိန်၊ ဒုတိယနှစ်
တွင် စာပေတိုင်း ဆောင်ရွက်ရန် ရွေးချယ်ထားပါသည်။ ကျေးဇူးတွင် စာဖြေ
စည်းများ ထိရောက် မှသာ ကျေးဇူး ဖွံ့ဖြိုးတိုးတက်မှု ရှိပါသည်။ ထူး ကျေးဇူး
မှ ကိုယ်တူ ကိုယ်တူ ဖြစ် စောဆောက်ကုဦးများ စာစစ်ဆောင်ရွက်ရန် လျှော့စု
လုပ်ငန်းနှင့် မည်မှာ မဖြစ် နိုင်ပါ။ စာပေလုပ်ငန်း ချိန်ချိန် ပေး ကျေးဇူးသည် ထိ
ရောက်မှု ဖြစ်ပါသည်။ စောဆောက်ကုဦး များဆောင်ရွက် ရာတွင်လည်း ကောင်း၊ စာ
ပေရေး ရေး တွင်လည်း ကောင်း ပက်ပ ကြမ်းတမ်း ဖွဲ့စည်းခိုင် နေ ဖြစ်ပါသည်။
နဝင်္ဂကြီးကျေးဇူး တွင် လျှော့စုမဟုတ် ဖြစ်စေရန် စာဖြေ စည်း ထိရောက် မှသာ
ကျေးဇူး ဖွံ့ဖြိုးတိုး တက်မှု ရှိ ပါ ကောင်း စသည်။

ဦးဆောင်ဆွေးနွေးသူ - ဦးသာဒါန်၊ ဦးထွန်းစိန်

ပါဝင်ဆွေးနွေးသူ - ကော်မတီထံ ကျား - ၇

မှတ်တမ်းတင်သူ
ဒေါ်ခိုင်အေးဦး

ရာသီခွင်ပြ မြေပုံ

ဒေါက်တာကြီး

ရာသီခွင် ၂၀၁၉-၂၀၂၀

အခြေအနေ	တန်ခိုး	ကဆုန်	နယုန်	ဝါဆို	ဝါခေါင်	တော်သလင်း	သီတင်းကျွတ်	တန်ဆောင်မုန်း	နတ်တော်	ပြာသို	တပို့တွဲ	တပေါင်း	အိမ်ထောင်စုပေါင်း
မဟာ	မဟာ	မဟာ	မဟာ	မဟာ	မဟာ	မဟာ	မဟာ	မဟာ	မဟာ	မဟာ	မဟာ	မဟာ	မဟာ
ဒီပေါ	ဒီပေါ	ဒီပေါ	ဒီပေါ	ဒီပေါ	ဒီပေါ	ဒီပေါ	ဒီပေါ	ဒီပေါ	ဒီပေါ	ဒီပေါ	ဒီပေါ	ဒီပေါ	ဒီပေါ
ပုဆိုး	ပုဆိုး	ပုဆိုး	ပုဆိုး	ပုဆိုး	ပုဆိုး	ပုဆိုး	ပုဆိုး	ပုဆိုး	ပုဆိုး	ပုဆိုး	ပုဆိုး	ပုဆိုး	ပုဆိုး
အိုင်	အိုင်	အိုင်	အိုင်	အိုင်	အိုင်	အိုင်	အိုင်	အိုင်	အိုင်	အိုင်	အိုင်	အိုင်	အိုင်
မိုးမရွာ	မိုးမရွာ	မိုးမရွာ	မိုးမရွာ	မိုးမရွာ	မိုးမရွာ	မိုးမရွာ	မိုးမရွာ	မိုးမရွာ	မိုးမရွာ	မိုးမရွာ	မိုးမရွာ	မိုးမရွာ	မိုးမရွာ
မိုးရွာ	မိုးရွာ	မိုးရွာ	မိုးရွာ	မိုးရွာ	မိုးရွာ	မိုးရွာ	မိုးရွာ	မိုးရွာ	မိုးရွာ	မိုးရွာ	မိုးရွာ	မိုးရွာ	မိုးရွာ
မိုးမရွာ	မိုးမရွာ	မိုးမရွာ	မိုးမရွာ	မိုးမရွာ	မိုးမရွာ	မိုးမရွာ	မိုးမရွာ	မိုးမရွာ	မိုးမရွာ	မိုးမရွာ	မိုးမရွာ	မိုးမရွာ	မိုးမရွာ
မိုးမရွာ	မိုးမရွာ	မိုးမရွာ	မိုးမရွာ	မိုးမရွာ	မိုးမရွာ	မိုးမရွာ	မိုးမရွာ	မိုးမရွာ	မိုးမရွာ	မိုးမရွာ	မိုးမရွာ	မိုးမရွာ	မိုးမရွာ
မိုးမရွာ	မိုးမရွာ	မိုးမရွာ	မိုးမရွာ	မိုးမရွာ	မိုးမရွာ	မိုးမရွာ	မိုးမရွာ	မိုးမရွာ	မိုးမရွာ	မိုးမရွာ	မိုးမရွာ	မိုးမရွာ	မိုးမရွာ

ကျွန်းကျွန်း
ကျွန်းကျွန်း
ကျွန်းကျွန်း

ကျေးဇူးတင်ပေးသဖြင့်၊ စေတနာတူ ဖြစ်အောင်၊ နတ်ကြီးကျေးဇူး ကို
ကုသိခွင့်ပြု ပြုကွေ့နှိတ်ကမ်းသုံးသပ်ချက်

ရက်စွဲ * * ၅.၁၀.၂၀၁၆
စချိန် * * ၈:၀၀PM မှ ၉:၃၀PM
နေရာ * * ကျေးဇူးစုရပ်ရွာအောင်

နတ်ကြီးကျေးဇူးတင် (၅.၁၀.၂၀၁၆) ရက်နေ့ ရာသီဥတုပြု
ပြုကွေ့နှိတ်ကမ်းသုံးသပ်ချက် ကျေးဇူးတင်ကျေးဇူးတင်ကျေးဇူးတင်ပါသည်။
နတ်ကြီးကျေးဇူးတင် တွင် စိတ်ထောင်စု ပေါင်း (၂၆၀) ဦးရှိပြီး၊ ဝိတ်ဝေဒါမှာ (၂၅၇) ဝိတ်
ရှိပါသည်။ ကိုးကွယ်သည်။ ဘာသာမှာ ဗုဒ္ဓသာသနာဖြစ်ပြီး ယူကျုံးစုစုချင်း ယူကျုံး
များဖြစ်ကြသည်။ စသက် မွေးဝမ်းကျောင်း မှာ လယ်ယာလုပ်ငန်း၊ ကပ်ကလပ် လိုင်
ကြသည်။

နတ်ကြီးကျေးဇူးတင် ရာသီဥတု ပြု ပြုကွေ့နှိတ်ကမ်းသုံးသပ်ချက်က နတ်ကြီး
ကျေးဇူးတင်၊ စပါးကို နတ်ကော်လက်ကွေ့လယ်များလုပ်ဆောင်ရာတွင် ကာ
ယုတ်ကွေ့လုပ်ဆောင်ပြီး၊ ထာပေါင်း လက်ကိုင်ရန် ကြသည်။ ကဆုန်၊ နယုန်လတွင်လယ်
ပေါင်းထိုးပြီး သီတင်းကျွတ်လတွင် ထီးရိတ်သိမ်းကြသည်။ မှမ်းများကို ကုသိခွင့်
ပေးမှုတစ်ခုခု နယုန်လတွင် နှစ်ကျကာ သီတင်းကျွတ်လတွင် ရိတ်သိမ်းချိန် ဖြစ်
သည်။ ကျေးဇူးတင်က နောက်ဘက်ဖြစ်သော ကပ်ကပ်၊ နိုင်ကျင်း၊ နှလောင်ကျင်း၊ စင်းတုံး၊
သန်ကျောင်း၊ မျန်လယ် စသည်လုပ်ငန်းများကို ပြုသည့် လက်ကိုင် ပျိုးထောင်ပြီး ကပွိုဝွံ
လက်ကိုင်ကော်ခိုက် ချိန်ဖြစ်သည်။ စတင်ယူခြင်း ကပ်ကပ် ထားရာ
သီတင်းကျွတ် မရှိပါ။ နတ်ပတ်လည်လုပ်ငန်းများ လုပ်ကိုင် စားသောက် ပြုရသည်။

မွေးမြူရေးတွင် မရှိမဖြစ် ကျွဲ၊ နွား၊ ဂြာန်၊ ဝက် ချားကို မွေး
မြူ ကြသည်။ ရာသီဥတု ကပ်ကပ်၊ ကဆုန် လစု ဝါခေါင် လစုထိ မိုးရွာသွန်းပြီး
ထောင်ယူ ဦးကြီးများ ခိုက်ပျိုး ချိန်ဖြစ်သည်။ တန်ဆောင်မျိုးလက် ကပ်ကပ်
ထိ နှင်းစက် ကလေးများ တစ်ဖွဲ့ ဖွဲ့ ကျသော ဆောင်းရာသီဖြစ်သည်။ တပေါင်းလ
မွတ်တိုင်းလက်ကိုင် များ ပြု ပြု ယူသော ကာလဖြစ်သည်။

ကျန်းမာရေး နာကျင်မှုများကို ကုသရာတွင် ကျန်းမာရေး များစွာ ကောင်းမွန်စေရန်အတွက် နေထိုင်မှုပုံစံကို ပြောင်းလဲစေရန် လိုအပ်ပါသည်။ နေထိုင်မှုပုံစံကို ပြောင်းလဲစေရန်အတွက် အောက်ဖော်ပြပါ အချက်များကို လိုက်နာရမည်။

၁။ နေထိုင်မှုပုံစံကို ပြောင်းလဲစေရန်အတွက် အောက်ဖော်ပြပါ အချက်များကို လိုက်နာရမည်။

၂။ နေထိုင်မှုပုံစံကို ပြောင်းလဲစေရန်အတွက် အောက်ဖော်ပြပါ အချက်များကို လိုက်နာရမည်။

၃။ နေထိုင်မှုပုံစံကို ပြောင်းလဲစေရန်အတွက် အောက်ဖော်ပြပါ အချက်များကို လိုက်နာရမည်။

၄။ နေထိုင်မှုပုံစံကို ပြောင်းလဲစေရန်အတွက် အောက်ဖော်ပြပါ အချက်များကို လိုက်နာရမည်။

၅။ နေထိုင်မှုပုံစံကို ပြောင်းလဲစေရန်အတွက် အောက်ဖော်ပြပါ အချက်များကို လိုက်နာရမည်။

၆။ နေထိုင်မှုပုံစံကို ပြောင်းလဲစေရန်အတွက် အောက်ဖော်ပြပါ အချက်များကို လိုက်နာရမည်။

၇။ နေထိုင်မှုပုံစံကို ပြောင်းလဲစေရန်အတွက် အောက်ဖော်ပြပါ အချက်များကို လိုက်နာရမည်။

၈။ နေထိုင်မှုပုံစံကို ပြောင်းလဲစေရန်အတွက် အောက်ဖော်ပြပါ အချက်များကို လိုက်နာရမည်။

၉။ နေထိုင်မှုပုံစံကို ပြောင်းလဲစေရန်အတွက် အောက်ဖော်ပြပါ အချက်များကို လိုက်နာရမည်။

၁၀။ နေထိုင်မှုပုံစံကို ပြောင်းလဲစေရန်အတွက် အောက်ဖော်ပြပါ အချက်များကို လိုက်နာရမည်။

ဦးဆောင်ဆွေးနွေးသူ - ဦးအောင်တင်စိမ်း၊ ဦးထွန်းစိန်
 ပါဝင်ဆွေးနွေးသူ - ကျေးဇူးလှ၊ ဝေဇာ

ကျား - ၈
 မ - ၉

မှတ်တမ်း တင်သူ
 နေ့စဉ် - ဒေါ်ခင်စိန်စိန်
 ရက်စွဲ - ၀၉

ကျေးဇူးနှင့် အဖွဲ့အစည်းများ ချိတ်ဆက်မှုပြမြေပုံ

ရက်စွဲ ၅.၁၁.၂၀၁၆

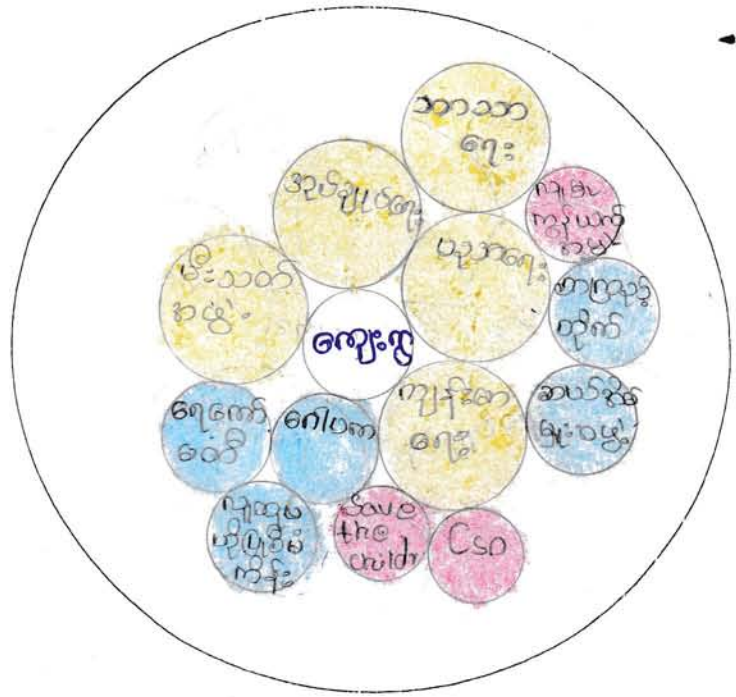

စာရေး ပါဆုံး စာပေစာပေ: 

ကလေး လက် စာပေစာပေ: 

သာဓာန် စာပေစာပေ: 

ဦးဆောင်ဆွေးနွေးသူ - ဦးသာအိန်
 ပါဝင် ဆွေးနွေးသူ - ကျေးဇူးဇော်

Writing
 မှတ်တမ်း တင်သူ
 ဒေါ်ခိုင်ခင်ခင်

ကျေးဇူးတင်ပေးသဖြင့်၊ စေတနာထူထောင်ပြီးနောက်၊ နတ်ဗြဟ္မာ ကျေးဇူး
ကျေးဇူးပြု၍၊ နာမည်များ ပေးအပ်ရန်အတွက် နားထောင်ပါရန်

- ရက်စွဲ " " ၄. ၁. ၂၀၁၆
- ရက်စွဲ " " ၂:၀၀ PM မှ ၃:၀၀ PM
- နေရာ " " ကျေးဇူးစုရပ်ဆောင်

နတ်ဗြဟ္မာ ကျေးဇူး နှင့် နာမည်များ ပေးအပ်ရန်အတွက် ဆက်
မူကြမ်းပုံများအား အောက်ဖော်ပြပါ ရက်စွဲ၊ ကျေးဇူးစုရပ်ဆောင် ကွန်ဗင်းနစ်
ဆောင်ရွက်ပါရန်။

နတ်ဗြဟ္မာ ကျေးဇူး နှင့် နာမည်များ ပေးအပ်ရန်အတွက် မူကြမ်းပုံ
အား အောက်ဖော်ပြပါ ရက်စွဲတွင် ဤ နာမည်များ ပေး (၁၂) နာမည်၊
၎င်း နာမည်များ မှား မှား နှစ်ချုပ်ရေး၊ ပညာရေး၊ နာမည်များ၊ ကျန်းမာရေး၊
နာမည်များ၊ ဂေါပက နာမည်၊ ကျောင်း၊ ကော်ဗော် နာမည်၊ လူငယ် နာမည်၊ ခိုင်း နာမည်၊
လူငယ်တို့ ဖြစ်စေရန်၊ Save the children နာမည်၊ CSO နာမည်၊ မီးဘတ်
နာမည်၊ ဘာသာရေး နာမည်များ ပျံ့နှံ့ ကျေးဇူးတင် နာမည်များ ပေး ပြုပါသည်။
ကျေးဇူးတင် နာမည်များ ပေး ပေးပါသော နာမည်များ မှား မှား နှစ်ချုပ်ရေး၊
လူငယ် နာမည်၊ ဂေါပက နာမည်၊ မီးဘတ် နာမည်၊ တို့သည် ကျေးဇူးတင် နာ
မည်များ ပေး ပေးပါသော နာမည်များ ပေး ပေးပါသည်။ ၎င်း နာမည်များ ပေး ပေး ကျေးဇူး နှင့်
ဘာရေး၊ နာမည်၊ လူမှုရေး ကိစ္စကို ကွန် ခိုင်းဆောင် ပါဝင်စေပြီး၊ ဆုံးဖြတ်
ချက် ချ ဖြစ် လျင်ငန် မှား လျင် ကြိုက် ပြုပါသည်။

ကျေးဇူးတင် ကလောင်အဖွဲ့ နာမည်များ ပေး ပေးပါသော နာမည်များ မှား မှား
ကျောင်း၊ ကော်ဗော်၊ ကျန်းမာရေး၊ လူငယ်တို့ ဖြစ်စေရန်၊ Save the
Children၊ CSO စသည် နာမည်များ ပေး ပေးသည် ကျေးဇူး နှင့် ပေး ပေး
ကွန် နာမည် ပေး ပေးပါသည်။ ၎င်း နာမည်များ မှား မှား လူငယ်တို့ ဖြစ်စေရန် သည်
ကျေးဇူး ကော်ဗော် ဖြစ် ချိတ် ဆက် ကျေးဇူး နှင့် ပေး ပေး လို နာမည် မှား

ကား ကစားစရာကလေးများကို သည်။ ပြုလုပ်ကုန်ဆင်းပြီး ဖြစ်သောငှာ၊
save the children ကုန်၊ စသည်၊ ကုန်၊ စသည်၊ များသည်လည်း ကျေးဇူး
ထူးကို ရှာဖွေကုန်၊ ဖြစ်သော်လည်းကောင်း နှင့် ဖြစ်၊ ကျေးဇူးပြုပြီး များ ကစားစရာ
ကလေးများကို ဆောင်ရွက် ရန်အတွက် ဖြစ်သည်။

ဦးဆောင် ဆွေးနွေးသူ - ဦးသာဒါနိုး၊ ဦးစောနိုင်ဝင်းဝင်း
ပါဝင်ဆွေးနွေးသူ - ကျေးဇူးတင်သူ

ကျား ၂၅

မ - ၆၀

မှတ်တမ်း တင်သူ

မအုတ် - ဦးစောနိုင်ဝင်း

၇၀၀၀ - ၆၆

အမျိုးသား၊ သမီးတစ်ယောက်

ကလေးချစ် နာမည်

ရက်စွဲ ၅-၉-၂၀၁၆

အချိန်	အမျိုးသမီး တစ်ယောက် လုပ်ဆောင်ချက်
၁:၀၀	မိခင်ချစ်
၂:၀၀	မိခင်ချစ်
၃:၀၀	မိခင်ချစ်
၄:၀၀	ထမင်းချက်
၅:၀၀	ထမင်းစား
၆:၀၀	ကလေး လှုပ်ချစ်
၇:၀၀	ကလေးလှုပ်ချစ်
၈:၀၀	ကလေးလှုပ်ချစ်
၉:၀၀	ကလေးလှုပ်ချစ်
၁၀:၀၀	ကလေးသိမ်း၊ ရေချိုး
၁၁:၀၀	ထမင်းချက်
၁၂:၀၀	ကလေးလှုပ်ချစ်
၁၃:၀၀	ကလေးလှုပ်ချစ်
၁၄:၀၀	ကလေးလှုပ်ချစ်
၁၅:၀၀	ကလေးလှုပ်ချစ်
၁၆:၀၀	ရေခဲ၊ ထမင်းချက်
၁၇:၀၀	ကလေးလှုပ်ချစ်၊ ရေချိုး
၁၈:၀၀	မိသားစုထမင်းစား
၁၉:၀၀	ကလေးအကျက်စောင့်
၂၀:၀၀	TU (၈)နာရီ
၂၁:၀၀	TU (၈)နာရီ
၂၂:၀၀	ဆုရာ: ပျဏ်
၂၃:၀၀	မိခင်ချစ်
၂၄:၀၀	မိခင်ချစ်

အချိန်	အမျိုးသား တစ်ယောက် လုပ်ဆောင်ချက်
၁:၀၀	မိခင်ချစ်
၂:၀၀	မိခင်ချစ်
၃:၀၀	မိခင်ချစ်
၄:၀၀	မိခင်ချစ်
၅:၀၀	မိခင်ယာထ၊ ထမင်းစား
၆:၀၀	ကလေးစား
၇:၀၀	ကလေးလှုပ်ချစ်
၈:၀၀	ကလေးလှုပ်ချစ်
၉:၀၀	ကလေးလှုပ်ချစ်
၁၀:၀၀	ကလေးလှုပ်ချစ်
၁၁:၀၀	ကလေးလှုပ်ချစ်
၁၂:၀၀	ကလေးလှုပ်ချစ်
၁၃:၀၀	ကလေးလှုပ်ချစ်
၁၄:၀၀	ကလေးလှုပ်ချစ်
၁၅:၀၀	ကလေးလှုပ်ချစ်
၁၆:၀၀	ကလေးလှုပ်ချစ်
၁၇:၀၀	ကလေးလှုပ်ချစ်
၁၈:၀၀	ကလေးလှုပ်ချစ်
၁၉:၀၀	ကလေးလှုပ်ချစ်
၂၀:၀၀	ကလေးလှုပ်ချစ်
၂၁:၀၀	ကလေးလှုပ်ချစ်
၂၂:၀၀	ကလေးလှုပ်ချစ်
၂၃:၀၀	ကလေးလှုပ်ချစ်
၂၄:၀၀	ကလေးလှုပ်ချစ်

ကျေးဇူးတင်စေသဖြင့်၊ စေတနာတော်ဖြင့် ချမ်းသာစွာ ဖြစ်စေရန်အတွက်
ကမ္ဘာတစ်ဝန်းလုံးတွင် နေထိုင်သူများအား အားပေးသည့် ချက်

ရက်စွဲ " ၅.၁.၂၀၁၆
အချိန် " ၁၃:၀၀ PM မှ ၅:၀၀ PM
ဒေသ " ကျေးဇူးတော်ရပ်ကွက်

နှစ်ကြီးကျေးဇူးတော် (၅.၁.၂၀၁၆) ရက်နေ့ ကမ္ဘာတစ်ဝန်းလုံး
တစ်နေ့လုံး ကမ္ဘာတစ်ဝန်းလုံး အားပေးသည့် ချက်ကို ကျေးဇူးတော်ရပ်ကွက်တွင် ကျင်းပ
ခဲ့ပါသည်။

ကမ္ဘာတစ်ဝန်းလုံး များစွာ အားပေးသည့် ချက်ကို ကမ္ဘာတစ်ဝန်းလုံး
ကမ္ဘာတစ်ဝန်းလုံး များစွာ အားပေးသည့် ချက်ကို ကမ္ဘာတစ်ဝန်းလုံး
ချက်ကို ကမ္ဘာတစ်ဝန်းလုံး များစွာ အားပေးသည့် ချက်ကို ကမ္ဘာတစ်ဝန်းလုံး
ဆွမ်းပွဲ ပြုလုပ်ပြီး နောက်တွင် ကမ္ဘာတစ်ဝန်းလုံး များစွာ အားပေးသည့်
ချက်ကို ကမ္ဘာတစ်ဝန်းလုံး များစွာ အားပေးသည့် ချက်ကို ကမ္ဘာတစ်ဝန်းလုံး
သည်၊ ၁၂ နာရီ မှ ၁ နာရီ တွင် ကမ္ဘာတစ်ဝန်းလုံး များစွာ အားပေးသည့်
ချက်ကို ကမ္ဘာတစ်ဝန်းလုံး များစွာ အားပေးသည့် ချက်ကို ကမ္ဘာတစ်ဝန်းလုံး
ရေချိုး ၊ ကဝက်ပျော်ကာ ရုနီတွင် ခဏလေး ခဏလေး ခဏလေး ခဏလေး ခဏလေး
သည်၊ ၁ နာရီ တွင် မြို့ပေါ် နေရာတွင် ခဏလေး ခဏလေး ခဏလေး ခဏလေး
ပါသည်။ ကမ္ဘာတစ်ဝန်းလုံး များစွာ အားပေးသည့် ချက်ကို ကမ္ဘာတစ်ဝန်းလုံး
ကျေးဇူးတင်စေရန်အတွက် ၁၁ နာရီ မှ ၁၂ နာရီ တွင် ကမ္ဘာတစ်ဝန်းလုံး
ကျင်းပခဲ့ပါသည်။

ကမ္ဘာတစ်ဝန်းလုံး များစွာ အားပေးသည့် ချက်ကို ကမ္ဘာတစ်ဝန်းလုံး
ကျေးဇူးတင်စေရန်အတွက် နံနက် ၁ နာရီ မှ ၅ နာရီ တွင် ကမ္ဘာတစ်ဝန်းလုံး
တွင် ကမ္ဘာတစ်ဝန်းလုံး များစွာ အားပေးသည့် ချက်ကို ကမ္ဘာတစ်ဝန်းလုံး
၁ နာရီ မှ ၁ နာရီ တွင် ကမ္ဘာတစ်ဝန်းလုံး များစွာ အားပေးသည့် ချက်ကို
၁ နာရီ ထိုး ပြီးချိန်တွင် ကမ္ဘာတစ်ဝန်းလုံး များစွာ အားပေးသည့် ချက်ကို
ကျင်းပခဲ့ပါသည်။ ကမ္ဘာတစ်ဝန်းလုံး များစွာ အားပေးသည့် ချက်ကို ကမ္ဘာတစ်ဝန်းလုံး
ကျင်းပခဲ့ပါသည်။

ကျေးဇူးတင်စွာ ခေါင် (သို့) ထန်းစေ့များ ဝေဖန်ပါသည်။ နောက်ထပ် ချိန်တွင်
ကိတ်ဖြတ်ယူကာ နောက်တွင် TV ပြန်ပါ။ ဖြီး ၁၀ နာရီမှ စပြီး ကိတ် ဗဟင် ပါသည်။
နတ်ပြီ။ ကျေးဇူးတင်စွာ နည်းသားများ တစ်ဖက်တစ်ဖက် ကလေးများ ချိန်သည် (၁၂) နာရီ
ခန့်ရှိပြီး နားယူချိန်မှာ (၁၂) နာရီခန့် ရှိပါသည်။ နက်ကြီး ကျေးဇူးတင်
နားလုံး သည်ကောင် သူလုပ်ငန်း အင်အားကို စားဝေဖန်ဖြာပါသည်။

ဒီးဆောင်ဆွေးနွေးသူ - ဇော်ဦးခင်ဦး

ပါဝင်ဆွေးနွေးသူ - ကျေးဇူးတင်သူ

ကျား ၁၂

မ - ၃၀

မှတ်တမ်းကိုင်သူ

နမူနာ - ဇော်ဦးခင်ဦး

၈ - ကျား

ပင့်ကူအိမ် သုံးသပ်ခြင်း (Cobweb)

အမျိုးသမီး အဖွဲ့ / အမျိုးသား အဖွဲ့

ရက်စွဲ ၄-၅-၂၀၁၆

အလုပ်အကိုင်

အခွင့်အလမ်း

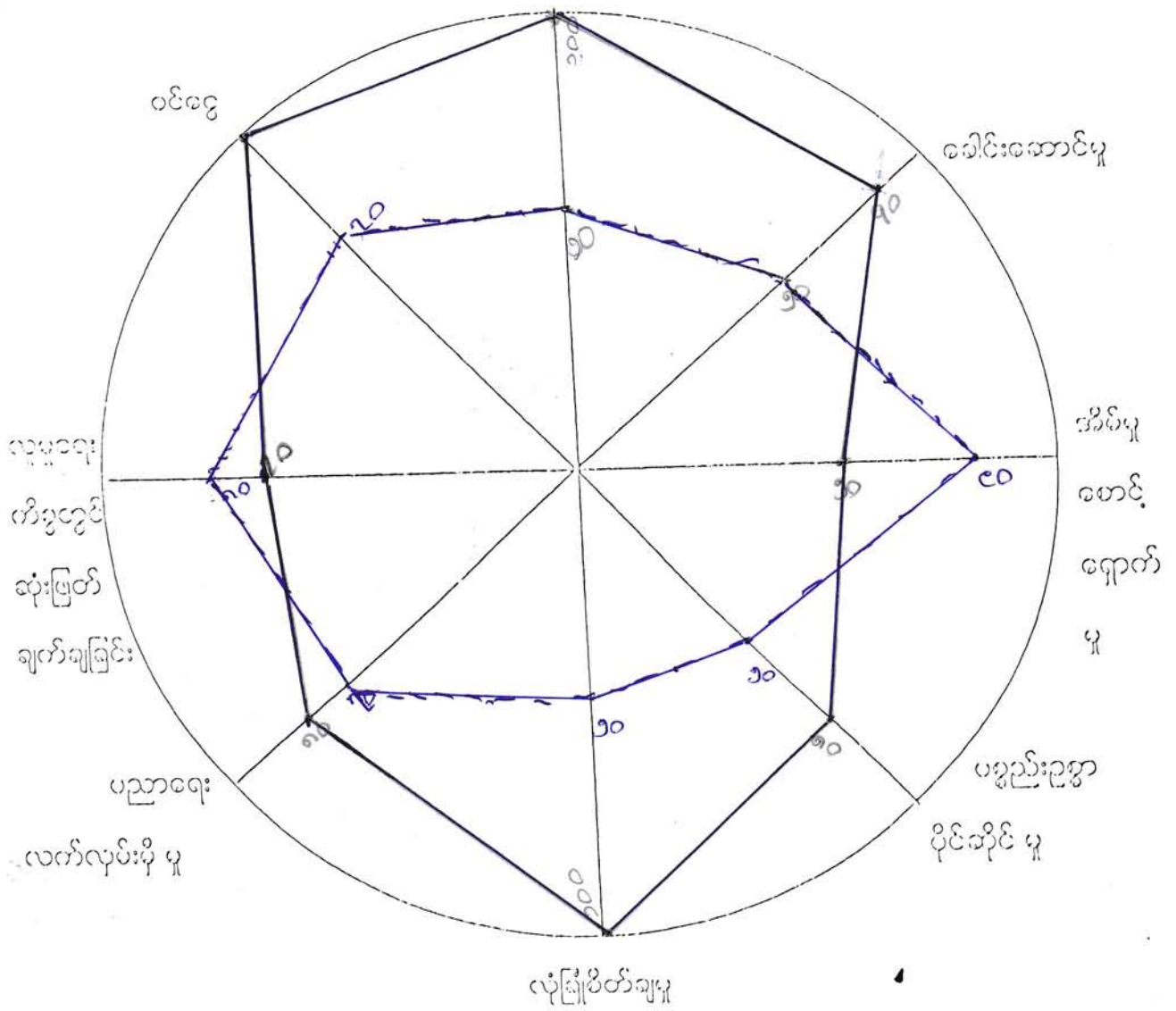

ကျား - ၈၁

မ - ၁၂၈

Khany

မှတ်တမ်း ၈၀၆၁၇

အောက်စဉ်း

မကွေးတိုင်းဒေသကြီး / စေတုတ္ထကုမ္ပဏီလီမိတက်၊ နတ်ကြီးကျေးရွာ ဇ
ကမ္ဘာ့သား၊ သမီး ယင်းကျွန်းကမ်းသုံးသပ်ချက်။

ရက်စွဲ။ ။ ၄. ၁. ၂၀၁၆
စာချိန် ။ ။ ၀၃၀၀၃၇၂၅၂၃၀၃၇၂၅
ဧက ။ ။ ကျေးရွာစု၇၆ဆောင်

နတ်ကြီးကျေးရွာ ကမ္ဘာ့သား၊ သမီး ယင်းကျွန်းကမ်းသုံးသပ်
ချက်စည်းစဉ်းကား ကြပ်ကဲမှုဆွေးနွေးခဲ့ ပြုသည်။

ကမ္ဘာ့သား၊ သမီး ကမ္ဘာ့သား၊ သမီးများ ယင်းကျွန်းကမ်းသုံးသပ် ချက်များကို
ခေါင်းစဉ် (၈) မျိုး ဖြစ် ချွေးနွေးခဲ့ ပြုသည်။ ခေါင်းစဉ် (၁) ကလေးကိုင် ကခွင့်ကမ်း
(၂) ခေါင်းဆောင်ရွှေ (၃) ကိတ်ရွှေစောင်၊ ရွှေကန်ရွှေ (၄) မစ္စည်း ခုခွာပိုင် ဆိုင်ရွှေ (၅) ကုံခြံ
စိတ်ချရွှေ (၆) မဟာရေး လက်ကမ်း ခြံရွှေ (၇) လူရွှေရေး ကိစ္စတွင် ဆုံးဖြတ် ချက်ချင်း
နှစ် (၈) ပင်ဖြေ ရရှိ ရှိ ပြုသည်။ သို့သော်လည်း များကို ဆွေးနွေးခဲ့ ပြုသည်။

ကလေးကိုင် ကခွင့်ကမ်း => ကမ္ဘာ့သား၊ သမီး ကလေးကိုင် ကခွင့်ကမ်း
ဆုံးသတ်ချက်တွင် ကမ္ဘာ့သား များသည် (၁၀၀%) ရရှိ ပြီး ကမ္ဘာ့သမီး များသည်
(၅၀%) ဆုံးသတ် ချိ ပါသည်။ ကမ္ဘာ့သား များသည် ကမ္ဘာ့သမီး များထက် ပို၍
ခွန်အား ဖြစ် မြင်၊ ဧကရာဇာတွင် ဦးဆောင် နိုင် မြင်၊ စာချိန်စေ့၊ ဒေသစေ့၊ သွား
လာနိုင် မြင် တို့ ဖြစ်သည်။ ကမ္ဘာ့သမီး များထက် ပို၍ ကခွင့် ကလေး များ ပါ သည်။
ကမ္ဘာ့သမီး တို့ မှာ မိမိတို့ နှစ် ကလေး ငါး ဝယ်၊ ဝယ်၊ ရွေးချယ်ရခြင်း၊ ကမ္ဘာ့သား
များလောက် စာချိန်စေ့ နိုင် ဖြစ် တို့ ဖြစ်သည်။ ကလေးကိုင် ကခွင့် ကလေး နည်းစေ
ရခြင်း ဖြစ်သည်။

ခေါင်းဆောင်ရွှေ => ကမ္ဘာ့သမီး များသည် ကရာရာတွင် ဆုံးဖြတ်
ချက်ချိန်အတွက် သတ္တိ မရှိ မြင်၊ မိမိကိုယ်မိမိ ယုံကြည် ရှိ နည်း ပါးခြင်း ကို
ဖြေကင်း ခေါင်းဆောင်ရွှေတွင် (၅၀%) ဆုံးသတ်ခေါင်းဆောင် နိုင် ပါ သည်။ ကမ္ဘာ့
သားများမှာ သာဓက၊ နာရေး ခု စစ် ကြားကိစ္စ ရပ်များ တွင်လည်း ကမ္ဘာ့သမီး များ
ထက် (၅၀%) ဦးဆောင် နိုင် ပါ သည်။

ကိတ်ရွှေစောင်၊ ရွှေကန်ရွှေ => ကမ္ဘာ့သမီး များသည် ငယ်စဉ်ကတည်း
ကမိဘများ အသွန် သင် ရှိ ဖြစ်သည်။ ကိတ်ရွှေ ကိစ္စတွင် သာပါဝင် ရမည် ဟု သတ်မှတ်

ပြာဒွင်း၊ ယင်း ငွေရှာငွေ နိုင်သောပုဂ္ဂိုလ်များတွင် နချိန်စေးနိုင်သော ကြောင့် -
မိမိ၏ ကိစ္စတွင်သာ (၁၀၀%) နချိန်စေးထား ပြာပါသည်။ နချိန်စေးထား များ
သည် ယင်း ငွေရှာငွေ ယော ကြောင့် - မိမိ၏ ကိစ္စတွင် (၅၀%) ချိန်စေးထားပါစေ
နိုင် ပြာပါသည်။

ပစ္စည်း ပစ္စည်းပိုင် ဆိုင်ခြင်း => ပိုင် ဆိုင် ခြင်းတွင် နချိန်စေးထား / သမီးတန်းသူ
(၅၀%) ချိန်စေးပါသည်။ နတ်ပင်ကြောင့် ဆိုသော နချိန်စေးထား ပစ္စည်း တစ်ဝက်စီ နှင့် န
ချိန်စေးထား ပစ္စည်း တစ်ဝက်စီ ပိုင် ဆိုင် ပြုလုပ် ကျင့်ကြံ ဖြစ်သည်။

လုံခြုံစိတ်ချမှု => နချိန်စေးထား / သမီး ကို ခြံစိတ်ချမှု သုံး သပ်ချက်
က နချိန်စေးထား များသည် (၁၀၀%) ချိန်စေး ကျင့်ကြံ နချိန်စေးထား များသည် (၅၀%) ချိန်စေး
ပါသည်။ နချိန်စေးထား များသည် နချိန်စေးထား များ နှင့် ခန္ဓာဗေဒဆိုင်ရာ ခြံစိတ်
ကြောင့် ဖြစ်သည်။

ပညာရေး လက်လှမ်း ခြံခြင်း => နချိန်စေးထား / သမီး ပညာရေး လက်လှမ်း
ခြံခြင်း သပ်ချက်က နချိန်စေးထား များသည် (၅၀%) ချိန်စေး ကျင့်ကြံ နချိန်စေးထား များသည်
(၇၀%) ချိန်စေးပါသည်။ နချိန်စေးထား များ ညာကပ်ရည်က နချိန်စေးထား များ ညာကပ်ရည်
သည် ပိုမိုကပ် ဖြစ်သောကြောင့် ဖြစ်သည်။

လူမှုရေး ကိစ္စတွင် ဆုံးဖြတ်ချက်ချခြင်း => နချိန်စေးထား / သမီး
လူမှုရေး ကိစ္စတွင် ဆုံးဖြတ်ချက်ချခြင်း သုံးသပ်ချက်က နချိန်စေးထား များသည် (၅၀%)
ကျင့်ကြံ နချိန်စေးထား များသည် (၅၀%) ချိန်စေး ဝတ်ဆင် နိုင်ပါသည်။ နချိန်စေးထား
များ လူမှုရေး ကိစ္စတွင် ဆုံးဖြတ်ချက်ချခြင်း ကျင့်ကြံ နှုတ်ချက် နှင့် ကျေးဇူး
တွင်းရှိ နှစ်စဉ်များ နချိန်စေးထား ပါဝင်သော နှစ်စဉ်များ နှင့် / နှစ်စဉ်များ ကမ်း
သီးသွင် နချိန်စေးထား များ ဆေးစောင့်ခြင်း ကျင့်ကြံ ဖြစ်ပါသည်။

ဝင်ငွေရရှိခြင်း => နချိန်စေးထား / သမီး ဝင်ငွေရရှိခြင်း သုံးသပ်
ချက်က နချိန်စေးထား များသည် (၅၀%) ကျင့်ကြံ နချိန်စေးထား များသည် (၇၀%) ကျင့်
ပါသည်။ နချိန်စေးထား များ ဝင်ငွေ ရှင်း နှင့် နချိန်စေးထား တစ်နေ့ဝင်ငွေ
သည် နချိန်စေးထား တစ်နေ့ ဝင်ငွေ ကပ်ပို များသော ကြောင့် ဖြစ်သည်။

ဦးဆောင်ဆွေးနွေးသူ - ဒေါ်ခိုင်ခင်ဦး
ပါဝင်ဆွေးနွေးသူ - ကျေးဇူးလှလှ
မြတ်တမ်း ထင်သူ
ကမ္ဘာ - ဒေါ်ခိုင်ခင်ဦး
ရာထူး - ငွေ

ဥစ္စာနေအဆင့် ခွဲခြားမှု စံနမူနာပုံစံ

မြို့နယ် စေတီတော်... ကျေးရွာအုပ်စု နတ်ကြီး... ကျေးရွာ နတ်ကြီး... ရက်စွဲ ၅.၁၂.၁၆

အကြောင်းအရာ	ချမ်းသာ	အလယ်အလတ်	နွမ်းပါး
နေအိမ်အခြေအနေ	မွတ်မိုး၊ ပျဉ်ခင်း၊ ပျဉ်ကာ၊	မွတ်မိုး၊ ပျဉ်ခင်း၊ ပျဉ်ကာ၊	သက်ကပတ်မိုး၊ ဝါးခင်း၊ ဝါးကာ
တော်ပစ္စည်းပိုင်ဆိုင်မှု	ဆန်စက်၊ ဆီစက်၊ ချိုဇာပတ်၊ ဝါးချောင်း၊ ဝါးချောင်း၊ ဝါးချောင်း	ချိုဇာပတ်၊ ဝါးချောင်း	-
လယ်ယာဧပြင်ပိုင်ဆိုင်မှု	လယ် - ၁ ဧက ၅ ဧကဝတ်	- ၁ ဧက ၅ ဧက	- ၁ ဧက
ကျွဲ၊ နွား ပိုင်ဆိုင်မှု	နွား - ၄ ကောင် ၅ ဝတ်	နွား ၁ ကောင် ၅ နှစ်ကောင်	နွား - ၁ ကောင်
တန်ဖိုးပျမ်းမျှပင်စွေ	၁၀ သိန်း ဝတ်	၇ သိန်း	၅ - သိန်း ဝတ်
အားနစ်ပိုက္ခာမူလုံမှု	မူလုံမူ	မူလုံမူ	၁၀ လစဉ်
စုစုပေါင်းအိမ်ထောင်စု	၁၉ ၁၉	၉၃	၁၇၅

ကျား ၈၀
မ ၁၃၀

Khcing
မှတ်တမ်းတင်သူ
- ဒေါ်ခိုင်စင်စင်

စဉ်	ချမ်းသာ	အလယ်အလတ်	နွမ်းပါး
၁.	ဦးကေလိသျှင်	ဦးကျွန်းစိန်	ဦးစုန်း
၂	ကဲကေလိသျှင်	ကဲကေလိထင်ဝင်း	သိန်းကေလိ
၃	စိန်ဝင်း	ဖေဖော်	ကျွန်းဝေ
၄	ကဲကေလိဌာ	သိန်းကျွန်းစေး	မင်းကေလိ
၅	ကဲကေလိထင်ဝင်း	ကဲကေလိညွှန်	ဒေါ်ပဏ္ဍိ
၆	မိုးကျွန်း	ကျွန်း	ဦးသိန်းကေလိ
၇	မင်းကေလိကျွန်း	သိန်းကျွန်းဦး	ဒေါ်ဝေ
၈	စိန်ကျွန်းကေလိ	စိန်ကေလိ	ဦးကဲကေလိထင်ဝင်း
၉	ကဲကေလိ	ကျွန်း	ကျွန်း
၁၀	မင်းသိန်းဝင်း	ကဲကေလိဦး	မင်းကဲကေလိ
၁၁	မင်းကျွန်းဌာ	မင်းသိန်းဦး	သိန်းကဲကေလိကျွန်း
၁၂	ကဲကေလိ	ကျွန်း	ဒေါ်ကျွန်း
၁၃	မင်းကျွန်း	ကျွန်းကဲကေလိ	ကျွန်း
၁၄	မင်းထင်ဝင်း	မင်းသိန်း	ဦးကျွန်းကဲကေလိ
၁၅	မင်းကျွန်း	စိန်ကဲကေလိ	ဒေါ်ထင်ဝင်း
၁၆	မင်းသိန်းကဲကေလိ	ကျွန်းကျွန်း	ဦးကဲကေလိသျှင်
၁၇	မင်းထင်ဝင်း	ဒေါ်ကျွန်း	ဒေါ်ကျွန်းကဲကေလိ
၁၈	မင်းထင်ဝင်း	ဦးကျွန်း	ဦးကျွန်းကဲကေလိ
၁၉		မင်းကျွန်းမင်းဌာ	ကျွန်း
၂၀		မင်းကျွန်းထင်ဝင်း	မင်းကျွန်း

စဉ်	ချမ်းသာ	အလယ်အလတ်	နွမ်းပါး
၂၃		ဦးရွှေဝင်း	ဦးသန်းဝင်း
၂၄		" သိန်းဝင်း	" ပိန်သာထွန်း
၂၅		" ရွှေစံပေးစိမ်း	ဒေါ်စန်းမာ
၂၆		" ဘလူ	ဦးကျော်စမ်း
၂၇		" ဦးကျော်စမ်း	" စောစောညွန့်
၂၈		" စောစောညွန့်	" ကို
၂၉		စောစောညွန့်	ဒေါ်ပျော်
၃၀		ဒေါ်စောစောညွန့်	ဦးလှစွာ
၃၁		ဦးစောစောညွန့်	" ကစိစော
၃၂		" သန်းဝင်း	ဒေါ်မျှော်စမ်း
၃၃		" စောစောညွန့်	ဦးစောစောညွန့်
၃၄		" ကစိစော	စောစော
၃၅		" ဇော်စော	ဒေါ်မာမာ
၃၆		" စောစောညွန့်	ဦးစောစော
၃၇		" ဦးစော	" ဦးစော
၃၈		" ဒေါ်စောစော	" ဦးစော
၃၉		" စောစောညွန့်	" စောစောညွန့်
၄၀		" စောစောစော	" စောစောညွန့်
၄၁		" ဒေါ်စောစော	" စောစောညွန့်
၄၂		" စောစောညွန့်	" စောစောညွန့်

စဉ်	ချမ်းသာ	အလယ်အလတ်	နွမ်းပါး
၄၄		ဒေါ်စိတ္တာ	ဦးကျော်စွာဝင်း
၄၅		ဦးကောဇာဏ်	ဒေါ်သက်စိ
၄၆		ဒေါ်ပဏ္ဍိ	ဦးမောင်မောင်
၄၇		ဦးကောဇာဏ်	ကောဇာဏ်
၄၈		ကျော်စိန်ကျော်	စိန်စိန်
၄၉		ကျော်စိန်ကျော်	ဒေါ်မာ
၅၀		ဒေါ်သက်စိ	ဦးစိန်စိန်
၅၁		ဦးသန်းမောင်	ကျော်စိန်
၅၂		ကျော်စိန်	ကျော်စိန်
၅၃		ကျော်စိန်	ကျော်စိန်
၅၄		ကျော်စိန်	ကျော်စိန်
၅၅		ကျော်စိန်	ကျော်စိန်
၅၆		ကျော်စိန်	ကျော်စိန်
၅၇		ကျော်စိန်	ကျော်စိန်
၅၈		ကျော်စိန်	ကျော်စိန်
၅၉		ကျော်စိန်	ကျော်စိန်
၆၀		ကျော်စိန်	ကျော်စိန်
၆၁		ကျော်စိန်	ကျော်စိန်
၆၂		ကျော်စိန်	ကျော်စိန်
၆၃		ကျော်စိန်	ကျော်စိန်
၆၄		ကျော်စိန်	ကျော်စိန်
၆၅		ကျော်စိန်	ကျော်စိန်
၆၆		ကျော်စိန်	ကျော်စိန်
၆၇		ကျော်စိန်	ကျော်စိန်
၆၈		ကျော်စိန်	ကျော်စိန်
၆၉		ကျော်စိန်	ကျော်စိန်
၇၀		ကျော်စိန်	ကျော်စိန်
၇၁		ကျော်စိန်	ကျော်စိန်
၇၂		ကျော်စိန်	ကျော်စိန်
၇၃		ကျော်စိန်	ကျော်စိန်
၇၄		ကျော်စိန်	ကျော်စိန်
၇၅		ကျော်စိန်	ကျော်စိန်
၇၆		ကျော်စိန်	ကျော်စိန်
၇၇		ကျော်စိန်	ကျော်စိန်
၇၈		ကျော်စိန်	ကျော်စိန်
၇၉		ကျော်စိန်	ကျော်စိန်
၈၀		ကျော်စိန်	ကျော်စိန်
၈၁		ကျော်စိန်	ကျော်စိန်
၈၂		ကျော်စိန်	ကျော်စိန်
၈၃		ကျော်စိန်	ကျော်စိန်
၈၄		ကျော်စိန်	ကျော်စိန်
၈၅		ကျော်စိန်	ကျော်စိန်
၈၆		ကျော်စိန်	ကျော်စိန်
၈၇		ကျော်စိန်	ကျော်စိန်
၈၈		ကျော်စိန်	ကျော်စိန်
၈၉		ကျော်စိန်	ကျော်စိန်
၉၀		ကျော်စိန်	ကျော်စိန်

စဉ်	ချမ်းသာ	အလယ်အလတ်	နွမ်းပါး
၆၅			အေးသိမ်းစေ
၆၆			ငြိမ်းတောက်စေ
၆၇			မိမိတို့
၆၈			မိမိတို့
၆၉			မိမိတို့
၇၀			မိမိတို့
၇၁			မိမိတို့
၇၂			မိမိတို့
၇၃			မိမိတို့
၇၄			မိမိတို့
၇၅			မိမိတို့
၇၆			မိမိတို့
၇၇			မိမိတို့
၇၈			မိမိတို့
၇၉			မိမိတို့
၈၀			မိမိတို့
၈၁			မိမိတို့
၈၂			မိမိတို့
၈၃			မိမိတို့
၈၄			မိမိတို့
၈၅			မိမိတို့

စဉ်	ချမ်းသာ	အလယ်အလတ်	နွမ်းပါး
၈၉			ဝေးစွာလင်း
၉၀			ဦးစွာလင်း
၉၁			* ပါးစာ
၉၂			* ရေလင်း
၉၃			* ရေစွာ
၉၄			* သိပ်စင်း
၉၅			* ကေတုလင်း
၉၆			* သိပ်စောင့်
၉၇			* ဣန္ဒာ
၉၈			* သိပ်စောင့်
၉၉			* ရေစိစောင့်
၁၀၀			* ကဏ္ဍ
၁၀၁			* ဣန္ဒာ
၁၀၂			* သိပ်စွာ
၁၀၃			* သိပ်စွာ
၁၀၄			စောင့်စောင့်
၁၀၅			* စောင့်စောင့်
၁၀၆			* စောင့်စောင့်
၁၀၇			* စောင့်စောင့်
၁၀၈			* စောင့်စောင့်
၁၀၉			* စောင့်စောင့်
၁၁၀			* စောင့်စောင့်

စဉ်	ချမ်းသာ	အလယ်အလတ်	နွမ်းပါး
၇			ငြိုး ခွိုး ပြုစု
၈			မ ဖိုး ထွာ :
၉			မ ဖို
၁၀			မ စက္ကယော်
၁၁			မ ဝိန် စောစ
၁၂			မ စောစ စောစ :
၁၃			မ ဝင်း ခွိုး
၁၄			မ ဘဇိန်
၁၅			မ စောစ ကွယ်
၁၆			မ ပိန် ကျော်
၁၇			မ စောစ စောစ : ဝါက်
၁၈			မ ဝါစောစ : ခို
၁၉			ငြိုး ကာလေး : တွန်း
၂၀			မ ကျော်
၂၁			မ ဝါကျော်
၂၂			မ စောစ စောစ
၂၃			မ ဝါစောစ
၂၄			ငြိုး ချစ် ခွိုး
၂၅			မ ဖို
၂၆			မ ဝေဝင်း :
၂၇			မ ဝါစောစ

စဉ်	ချမ်းသာ	အလယ်အလတ်	နွမ်းပါး
၁၈			ဦးခင်စော
၁၉			ဇော်ခင်စိန်
၂၀			ဦးကောင်းထွန်း
၂၁			ဇော်မာရ်
၂၂			နခင်စိန်
၂၃			ဦးထွန်းစိုး
၂၄			ဇော်စော်စော်
၂၅			ဦးလှတင်
၂၆			နတင်စိုး
၂၇			နခင်ထွန်း
၂၈			နထွန်းစော
၂၉			နကောင်းစင်
၃၀			နခင်ထွန်း
၃၁			နရှင်ကျော်
၃၂			နဝင်းစော
၃၃			နထွန်းရှင်
၃၄			နသိန်းစော
၃၅			နဖိုးစိန်
၃၆			နခင်လှ
၃၇			နကံစော
			နကျော်စော

စဉ်	ချမ်းသာ	အလယ်အလတ်	နွမ်းပါး
၄၉			ဦးသိန်းစေ
၅၀			နတ်နို့
၅၁			နပူဝေဝေ
၅၂			နဆန်းအိုးဦး
၅၃			နမောင်ထိုး
၅၄			နဘဏ္ဍာ
၅၅			နတ်ဆိုးဝင်း
၅၆			နတင်မောင်ဝင်းမောင်
၅၇			နပျိုကအိုးမောင်
၅၈			နဝင်းမိုး
၅၉			နအိုးအိုးထီး
၆၀			နပျိုကအိုး
၆၁			နဦးသာ
၆၂			နအိုးဝင်း
၆၃			နအေးအေးသာ
၆၄			နဆန်းအေး
၆၅			နမိုးမိုးမိုး
၆၆			နမောင်ဆန်းယု
၆၇			နချစ်ဆန်း
၆၈			နတင်ပု
၆၉			နအေးအေးမိုး

ဥစ္စာဓာတ်ကြွယ်ဝမှု၊ စာအုပ်၊ သတင်းစာများဖြင့် ကားများသယ်ယူပို့ဆောင်

ရက်စွဲ - ၅.၁၀.၂၀၁၆

အချိန် - ၈နာရီမှ ၁၀နာရီ

နေရာ - ကျေးဇူးဥရပ်ဆောင်

ကျေးဇူး - ပုဂံမြို့

ပုဂံမြို့ကျေးဇူးဥရပ်ဆောင် (၅.၁၀.၂၀၁၆) ရက်စွဲ၊ ဥစ္စာဓာတ်ကြွယ်ဝမှု သတင်းစာဖြင့် ကား ကျေးဇူးဥရပ်ဆောင် ကွန်ပရက်၊ ယင်းပါသည့်

ပုဂံမြို့ကျေးဇူးဥရပ်ဆောင် ကားလုံးဖြင့် ဘဏ်ဝန်ထမ်း

ကျေးဇူးဥရပ်ဆောင် (၈ နာရီမှ ၁၀ နာရီ) နေရာ၊ ဥစ္စာဓာတ်ကြွယ်ဝမှု သတင်းစာဖြင့် ကျေးဇူးဥရပ်ဆောင် ကွန်ပရက်၊ ယင်းပါသည့် စာအုပ်၊ သတင်းစာများဖြင့် ကားများသယ်ယူပို့ဆောင်ရန် အတွက် အလုပ်အကိုင် ပေးအပ်ပေးရန် တောင်းဆိုခြင်း ဖြစ်ပါသည်။

Mying

ကံစီရင်ခံစားရေး ဝန်ထမ်း

ဖော်ပြပါအတိုင်း

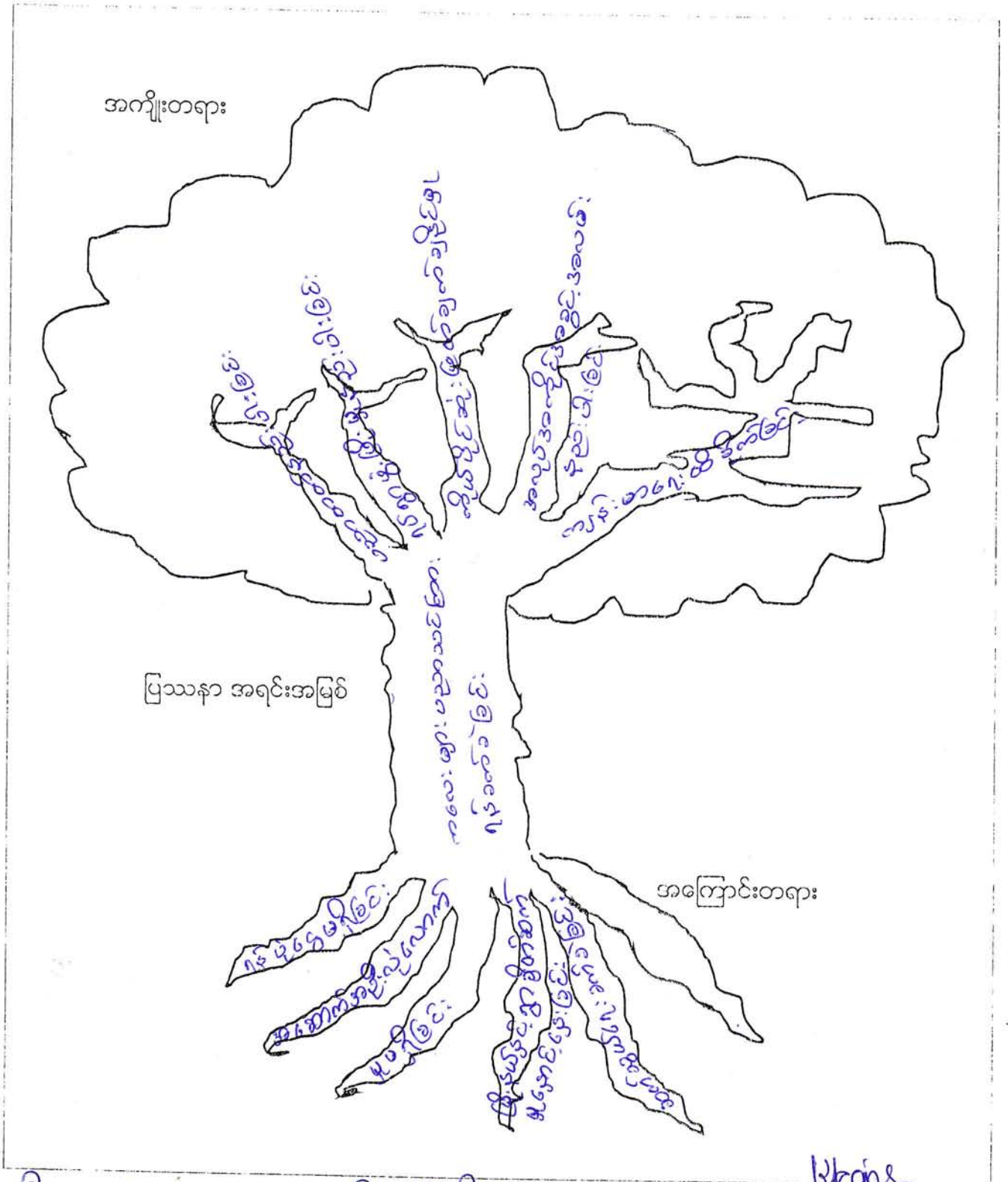

ဦးဆောင်ဆွေးနွေးသူ - ဦးအောင်စိန်
 ပါဝင်ဆွေးနွေးသူ - ကျေးဇူး ဂျာဏ

Planning
 မှတ်တမ်းတင်သူ
 - ဦးစိုးစိန်

ပြဿနာ ဖြေရှင်းမှု စက်ဝန်း

မြို့နယ် စေတနာ့အဖွဲ့... ကျေးရွာအုပ်စု ...နတ်ကြီး... ကျေးရွာ ...နတ်ကြီး..... ရက်စွဲ ...၅.၁.၂၀၁၆

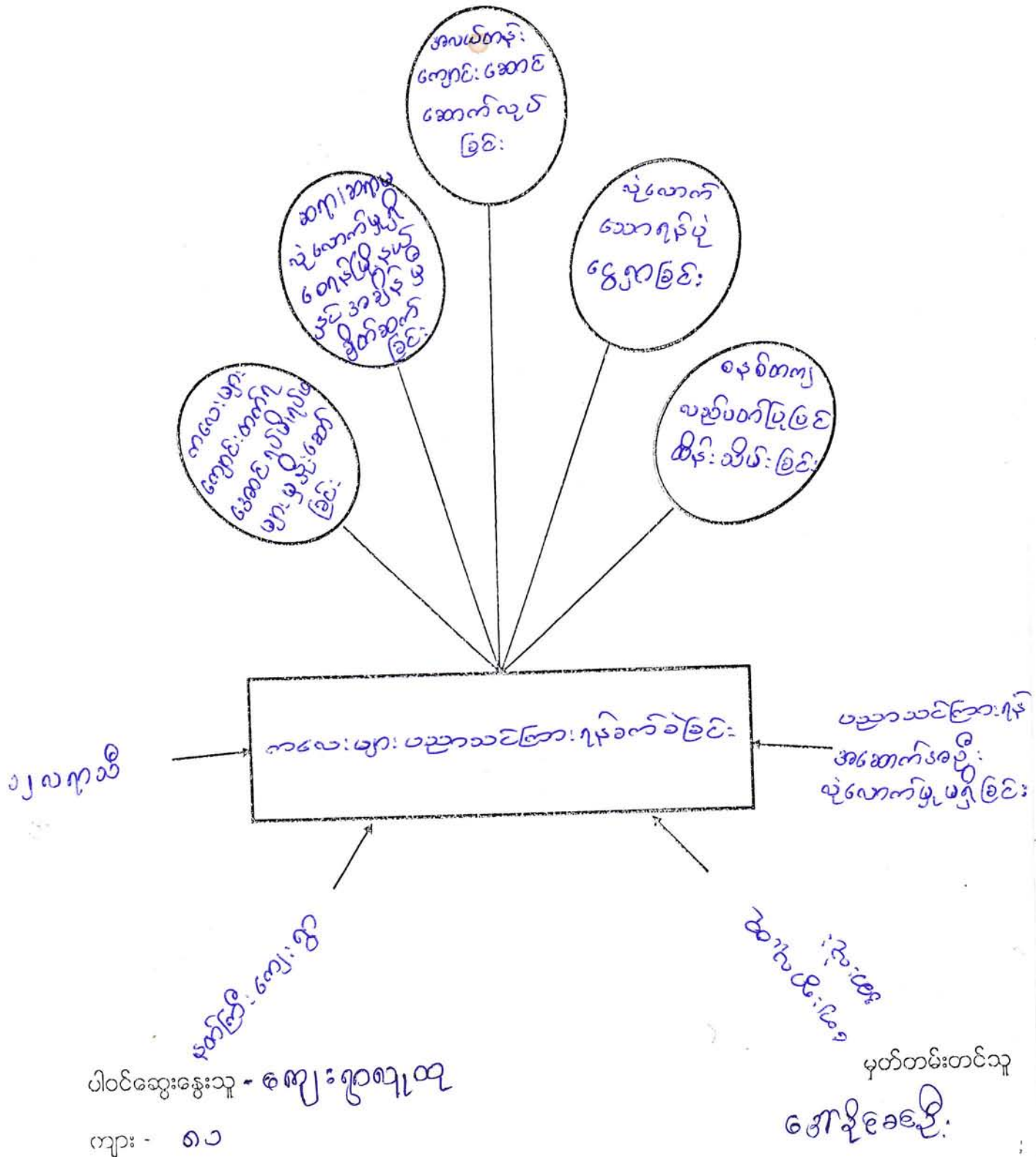

မကျေးတိုင်းဒေသကြီး၊ ဆေးကုထုတ်ကု ဖြိုးနပ်၊ နတ်ကြီးကျေးကွ

ကလေးများ ပညာသင်ကြားရန်ခက်ခဲခြင်းဖြင့် ပြဿနာပစ်ကားသုံးသပ်ချက်

ရက်စွဲ " " ၅.၁၀.၂၀၁၆

အချိန် " " ၂:၀၀PM-၃:၀၀PM

နေရာ " " ကျေးကွစုရပ်ဆောင်

နတ်ကြီးကျေးကွ ကွဲ (၅.၁၀.၂၀၁၆) ရက်နေ့ ကလေးများ

ပညာသင်ကြားရန်ခက်ခဲခြင်း ပြဿနာသုံး သပ်ချက် ကလေးများ ဝေးလံကျေးကွစုရပ်ဆောင်ကွဲ ကျွမ်းကျင်ပါသည်။ ထို့သို့ သပ်ချက်ကားဖြင့် ပြဿနာပစ်ကားခြင်း စတင်ကောင်းတရားများကို သိရှိရပြီး ကလေးတရားများဖြင့် အကျိုးတရားများဖြင့် ထွန်းပေါ်ပေါက်လာပုံကို သိရှိရပါသည်။

နတ်ကြီးကျေးကွ ကလေးများ ပညာသင်ကြားရန်ခက်ခဲခြင်း ပြဿနာကား ကလေးတရားများ ရှိပုံဖြင့် မရှိခြင်း၊ ကလေးကလေး လုံလောက်မှု မရှိခြင်း၊ ဖြိုးနပ်နှင့် ကျေးကွ ချိတ်ဆက်မှု နှောင့်နှေးခြင်း၊ ဆက်သွယ်ရေး ခက်ခဲခြင်း၊ စသည်၊ ကလေးတရားများဖြင့် ဖြစ်သည်။ ကလေးတရားများ စနေ၊ ဇင်နီ၊ စလပ်တန်း ကျောင်းရရှိခံရပြီး ပညာထက်ပေးပေးခြင်း၊ ရပ်ကွဲ ဖွဲ့ခြင်း မူကြမ်းခြင်း၊ ကိုယ်ပိုင်ဆုံး ဇာတ်ချက်ချခြင်း၊ ကလေးကိုယ်ကလေး လမ်းများဖြင့် ဖြစ်သည်။ ကလေးတရားများ ရရှိနိုင်ပါသည်။ စလပ်တန်း ကျောင်းတွင် ယခုလက်ရှိ ပညာသင်ကြားရာတွင် ကလေးများ သည်ခက်ခက်ခဲခဲ ပညာသင်ကြားနေကြပါသည်။ ခက်ခဲရာမှ ပညာနေရာ ဆန်းကျွန်း နေရာ ကလေးများ ကျွမ်းကျင် ပြုပြင်ပေးခြင်း၊ ပညာသင်နေရာ လေများ ထိုက်ခတ်ပြီး ကလေးကလေး ပြုပြင်ပေးခြင်း၊ များကို စိုက်ပျိုးခြင်း စသည်၊ စခန်းစခန်း များဖြင့် ဖြစ်ပြီး ဖြစ်ပါသည်။

ဦးဆောင်ဆွေးနွေးသူ - ဦးသန်းဇော်၊ ဦးထွန်းစိန်
ပါဝင်ဆွေးနွေးသူ - ကျေးကွကျွန်း
ဗဟိုကော်မတီ - စာရေးဆရာ ဦးစိုး

မကွေးတိုင်းဒေသကြီး ၊ စေတုတ္ထကုမ္ပဏီ၊ နယ်၊ နတ်ကြီး၊ နတ်စု၊ နတ်ကြီး
 ကျေး၊ ဂွာ၏ စာသင်ကျောင်း၊ ခြံစည်း၊ ရိုး၊ ယုံခြုံမှုမရှိခြင်း၊ ပြဿနာသစ် မင် အား
 သုံးသပ်ချက်

ဂျင်စွဲ " ၄ - ၂ - ၂၀၁၆
 အချိန် " ၇:၀၀pm
 ၃:၀၀pm
 နေရာ " ကျေး၊ ဂွာစုရပ်
 အောင်

နတ်ကြီး ကျေး၊ ဂွာတွင် (၄ - ၂ - ၂၀၁၆) ဂျင်စွဲနှင့် စာသင်ကျောင်းခြံစည်း၊
 ရိုး၊ ယုံခြုံမှုမရှိခြင်း၊ ပြဿနာ သုံးသပ်ချက် စည်းအဝေးကို ဂွာလယ်စုရပ်အောင်
 တွင် ကျင်းပခဲ့ပါသည်။ ထိုသုံးသပ်ချက်ကို ဖြည့်ဖြည်း ကားဖြင့် ပြဿနာဖြစ်ရသည့်
 အကြောင်းတရားများကို သိရှိရပြီး ထိုအကြောင်းတရားကြောင့် အကျိုးတရားများ
 ဖြစ်ပေါ်လာပုံကိုပါ သိရှိရပါသည်။

နတ်ကြီး ကျေး၊ ဂွာ၏ စာသင်ကျောင်းခြံစည်း၊ ရိုး၊ ယုံခြုံမှုမရှိခြင်း၊ ပြဿနာဖြစ်
 ရခြင်း အကြောင်းတရားများမှာ ရန်ပုံငွေ မရှိခြင်း၊ အရည်အသွေးကောင်းသောပစ္စည်း
 များအသုံးမပြုနိုင်ခြင်း၊ စနစ်တကျ ပြုပြင်ထိန်းသိမ်းမှု မရှိခြင်း၊ မောင်းနှင်မှု
 ဆွေးနွေးခြင်း၊ အချိန်နှင့်တစ်ပြေးညီ ပြုစုဆောင်ရွက်မှု မရှိခြင်း၊ စသောအကြောင်းတ
 ရားများကြောင့် ဖြစ်ကြောင်း သိရှိရပါသည်။ ထိုအကြောင်းတရားကြောင့် ဖြစ်ပေါ်လာနိုင်
 သော အကျိုးတရားများမှာ ကလေးများ စာသင်ရာနှင့် ကစားရာတွင် ယုံခြုံမှုမရှိခြင်း၊
 ထိရောက်မှု မရှိခြင်း၊ ဝင်ရောက်ခြင်းကြောင့် ပတ်ဝန်းကျင်ညစ်ညမ်းခြင်း၊ ကလေးများ
 ကွက်ကွက် ဖြစ်ပေါ်ခြင်း၊ ကျောင်း၏ ကျက်သရေပျက်စီးခြင်း စသော အကြောင်းတ
 ရားများ ဖြစ်ပေါ်လာနိုင်ကြောင်း သိရှိရပါသည်။

ထို့ပြဿနာများကို ဖြေရှင်းရန်အတွက် ဖြေရှင်းရန်နည်းလမ်းများကို
 သည် ပြဿနာဖြေရှင်းမှုစက်ဝန်း သုံးသပ်ချက်တွင် တွေ့ရှိနိုင်ပါသည်။

ဦးအောင်ဆွေးနွေးသူ - ဦးထွန်းစိန်၊ ဒေါ်ခိုင်ကဓမ္မာ
 မှတ်တမ်းတင်သူ

ပြဿနာ ဖြေရှင်းမှု စက်ဝန်း

မြို့နယ် စစ်တပ်များ ကျေးရွာအုပ်စု ... နယ်ထိ ကျေးရွာ နယ်ထိ ရက်စွဲ ... ရက်စွဲ ...



စာသင်ကျောင်းခြံဆုံးရှုံးမှု မကောင်းခြင်း

သုံးရာ သုံးရာ when

what ကျောက်ခဲများ ကျေးရွာများ ပျက်စီးခြင်း

where နယ်ထိ ကျေးရွာ

who ကျေးရွာများ ပျက်စီးခြင်း၊ ကျေးရွာများ ပျက်စီးခြင်း

ပါဝင်ဆွေးနွေးသူ -
ကျား -
မ -

မှတ်တမ်းတင်သူ
Chau Sit
ဒေါ်ကျော်စု
ဗဟိုဌာန

မကွေးတိုင်းဒေသကြီး၊ စေတုတ္ထကုမ္ပဏီနယ်၊ နတ်ကြီးအုပ်စု၊ နတ်ကြီးကျေးရွာ၏
စာသင်ကျောင်းခြံစည်းရိုး၊ လုံခြုံမှုမရှိခြင်း၊ ပြဿနာဖြေရှင်းမှုစက်ဝင်းသုံးသပ်ချက်

ရက်စွဲ " ၄-၁၂-၂၀၁၆
 အချိန် " "
 နေရာ " " ကျေးရွာစုရပ်
 ဆောင်

နတ်ကြီးကျေးရွာတွင် (၄-၁၂-၂၀၁၆) ရက်နေ့၌ စာသင်ကျောင်းခြံစည်း
 ရိုး၊ လုံခြုံမှုမရှိခြင်း၊ ပြဿနာဖြေရှင်းမှုစက်ဝင်းသုံးသပ်ချက်အစည်းကမ်းကို ရွာ
 လယ်စုရပ်ဆောင်တွင်ကျင်းပခဲ့ပါသည်။ ထိုသုံးသပ်ချက်ကို ဖြည့်ခြင်း၊ နားဖြည့်ဖြည့်
 များကို ဖြေရှင်းနိုင်မည်၊ နည်းလမ်းများကိုလည်း ဆွဲချက်ပါရှိပါသည်။

စာသင်ကျောင်းခြံစည်းရိုး၊ လုံခြုံမှုမရှိခြင်း၊ ပြဿနာသည် နတ်ကြီးကျေး
 ရွာတွင် သုံးကုသီလုံး ဖြစ်ပြီး ထိုရပ်ကွက်ကို ကျောင်းသား၊ ကျောင်းသူဆရာ၊ ဆရာမများ
 နှင့် ကျေးရွာယူထုအားလုံး အကျိုးခံစား ဖြစ်ရပြီး ထိုသို့ ဖြစ်ရခြင်းမှာ စာရည်ကဆွေး
 ကောင်းသောပစ္စည်းများကို ကသုံးမပြုနိုင်ခြင်း၊ ဖြောင့်ဖြောင့်ဖြစ်ခြင်း၊ ဆွဲချက်ပါရှိပါသည်။

ထိုစာသင်ကျောင်းခြံစည်းရိုးမကောင်းခြင်းပြဿနာကို ဖြေရှင်းရန်နည်း
 လမ်းများမှာ ရန်ပုံငွေကောက်ခံခြင်း၊ ဖြန့်နယ်နှံခြင်း၊ ချိတ်ဆက်ပြီး နည်းပညာအကြံဉာဏ်
 များရယူရန်၊ သစ်သားတိုင်ဖြည့်သံဖြင့်ပိုင်စိုက်ထူခြင်း၊ မသံကောက်ခြင်း၊ ကော်မတီဝင်
 များနှင့် ကျေးရွာယူထုပူးပေါင်းပြီး စနစ်တစ်ကျ ဖြေရှင်းထိန်းသိမ်းရန်၊ ပျက်စီးမှုရှိပါက
 အချိန်နှင့်တစ်ပြေးညီ ဖြေရှင်းထိန်းသိမ်းရန် စသော ဖြေရှင်းမှုနည်းလမ်းများကို
 ဆွေးနွေးဆွဲချက်ပါရှိပါသည်။

ပါဝင်ဆွေးနွေးသူ

ကျား -
 မ -

မှတ်တမ်းတင်သူ

ChawSai

ဒေါ်ချော

ကျေးရွာအုပ်စု ဖွံ့ဖြိုးရေး အထောက်အကူပြုကော်မတီ ဖွဲ့စည်းပုံ

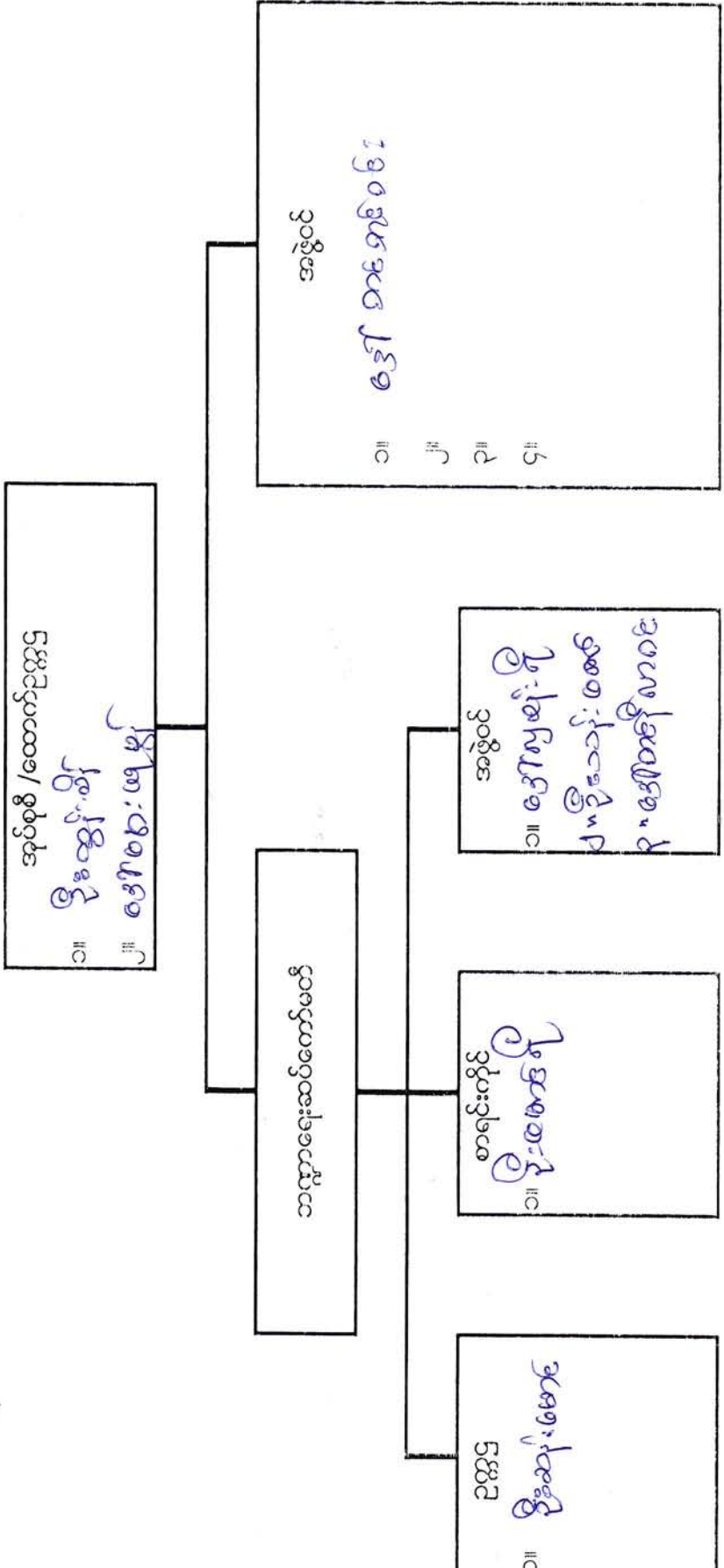

ပုံစံအမျိုးမျိုးဖြင့် ရေးဆွဲထားသော အခြေခံပုံစံများ

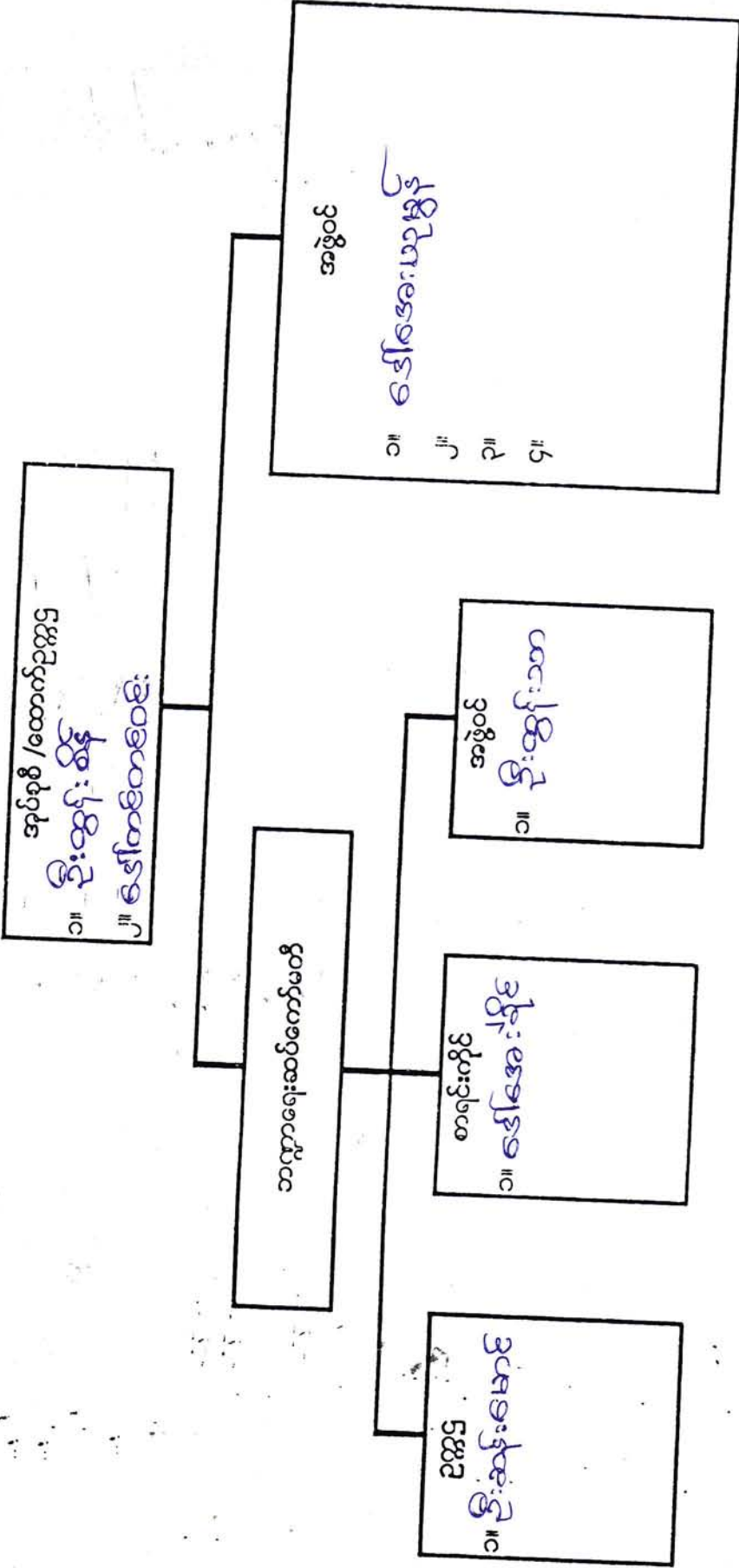

ကျေးရွာဖွံ့ဖြိုးရေး အထောက်အကူပြုကော်မတီ ဖွဲ့စည်းပုံ

ကျေးရွာစီ/ထောက် ၂ နေရာ
 ၁။ ဦးအိုးချို
 ၂။ ဒေါ်ကျေးအေး

ဝယ်ယူရေးဆပ်ကော်မတီ
 - ဦးကျော်သူ
 - ဦးစိုးမိုး
 - ဒေါ်အောင်

စောင်ကြည့်ကြီးကြပ်ရေးဆပ်ကော်မတီ
 ၁။ ဦးဝဏ္ဏ
 ၂။ ဒေါ်အေးအေး
 ၃။

လည်ပတ်ထိန်းသိမ်းရေးဆပ်ကော်မတီ
 ၁။ ဦးအောင်
 ၂။ ဒေါ်အေးအေး
 ၃။

ကျေးရွာစေတနာ့ဝန်ထမ်း
 ၁။
 ၂။ ဒေါ်အေးအေး

ကျေးရွာသမ္မတအဖွဲ့
 ၁။ ဒေါ်အေးအေး

အကြံပြုဖြေရှင်းရေးကော်မတီ
 ၁။ ဦးစိုးမိုး
 ၂။ ဒေါ်အေးအေး

ကျေးရွာခွဲခြားရေး အထောက်အကူပြုကော်မတီ ဖွဲ့စည်းပုံ

ကျေးရွာစီ/ရပ်စုစီ ၃၅၀
 ၁။ ဦးအေးအေး
 ၂။ ဒေါ်အေးအေး

ဝယ်ယူရေးဆပ်ကော်မတီ
 ခေါင်းဆောင် - ဦးစောစော
 မှတ်တမ်းထိမ်း - ဦးအေး
 အဖွဲ့ဝင် - ဒေါ်ခင်အေး

စောင်ကြည့်ကြီးကြားရေးဆပ်ကော်မတီ
 ၁။ ဦးကျော်
 ၂။ ဒေါ်အေးအေး
 ၃။ ဒေါ်ခင်အေး

လည်ပတ်ထိန်းသိမ်းရေးဆပ်ကော်မတီ
 ၁။ ဦးစောစော
 ၂။ ဒေါ်အေးအေး
 ၃။ ဒေါ်ခင်အေး

ကျေးရွာစေတနာ့ဝန်ထမ်း
 ၁။ ဦးကျော်
 ၂။ ဒေါ်ခင်အေး

ကျေးရွာသယံဇာတရေးစာရေး
 ၁။ ဒေါ်ခင်အေး

အကြံပြုဖြေရှင်းရေးကော်မတီ
 ၁။ ဦးကျော်
 ၂။ ဒေါ်ခင်အေး

လုပ်ငန်းလိုအပ်ချက်များ ဖော်ထုတ်ခြင်း

ရက်စွဲ ၄.၁.၂၀၂၃

အမျိုးသား အဖွဲ့

- ၁။ ကလောင်တန်းကျောင်း ၅၂ ဖွဲ့ခြင်း
- ၂။ ကွဲတွင်း နယ် ၅ ဖွဲ့ခြင်း
- ၃။ ဆိုလာဇီ နယ် ၈ ရေး
- ၄။ ကျောင်းခြံစည်း ရိုးကာရံ ဖွဲ့ခြင်း
- ၅။ မျှော်ကြို ကျောင်း ၅ ဖွဲ့ခြင်း
- ၆။
- ၇။
- ၈။
- ၉။

အမျိုးသမီး အဖွဲ့

- ၁။ ကလောင်တန်းကျောင်း ၅ ဖွဲ့ခြင်း
- ၂။ ဆိုလာဇီ ဇီးနယ် ၈ ရေး
- ၃။ ကျောင်းခြံစည်း ရိုးကာရံ ဖွဲ့ခြင်း
- ၄။ ကွဲတွင်းနယ် ၅ ဖွဲ့ခြင်း
- ၅။ မျှော်ကြိုကျောင်း ၁၁ ဖွဲ့ခြင်း
- ၆။
- ၇။
- ၈။
- ၉။

Khong
 မျက်စိကပ်စင်သူ
 - ၆၅၇ ဦးစေခွင့်

ကျေးဇူးလူမှုရေး အဆောက်အဦးဆိုင်ရာ အခက်အခဲများအပေါ် ခန့်မှန်း ငွေကြေး တွက်ချက်မှုဇယား

ရက်စွဲ ၅.၁၂.၂၀၁၆...

စဉ်	ဦးစားပေး ဖြေရှင်းရမည့် အခက်အခဲ	ဖြေရှင်းနည်း	လိုအပ်သော ဘဏ္ဍာငွေ ပမာဏ	ဆောင်ရွက်မည့် ကာလ	တာဝန်ခံမည့် အဖွဲ့	မှတ်ချက်
၁။	အလယ်တန်း၊ ကျောင်းပြင်ဆင်	၃၀' x ၃၀' x ၂'	သိန်း(၁၀၀၀)	ပတ်လ	ကျေးဇူးဇွန်ကော်မတီများ	၂၀၁၆
၂။	ဗဟိုတွင်းလမ်း၊ ပြင်ဆင်ခြင်း	၂ မိုင်	၁၅၀ သိန်း	၂	၂	၂၀၁၇
၃။	ဆိုင်လမ်း၊ လင်းရေး	၇၀၀ w ၈၃၀	၁၈၀ သိန်း	၂	၂	၂၀၁၅
၄။	ကျောင်းခြံ၊ စည်းရုံးခြင်း	၅၀၀' x ၅၀'	၄၅ သိန်း		၂	၂၀၁၉
၅။	ရေကြိုစက်ရောင်း	၃၀' x ၃၀' x ၂'	၅၀ သိန်း		၂	၂၀၁၀
၆။						
၇။						
၈။						
၉။						
၁၀။						

ပါဝင်ဆွေးနွေးသူ ကျေးဇူးဇွန်ကော်မတီ

ကျား - ၈၀

Wahney
မှတ်တမ်းတင်သူ

ဒေါ်ခိုင်စေတီ

ကျေးရွာလူမှုရေး အဆောက်အဦးဆိုင်ရာ အခက်အခဲများအပေါ် ခန့်မှန်း ငွေကြေး တွက်ချက်မှုဇယား

ရက်စွဲ ၅.၁၁.၂၀၁၆...

စဉ်	ဦးစားပေး ဖြေရှင်း ရမည့် အခက်အခဲ	ဖြေရှင်းနည်း	လိုအပ်သော ဘဏ္ဍာငွေ ပမာဏ	ဆောင်ရွက်မည့် ကာလ	တာဝန်ခံမည့် အဖွဲ့	မှတ်ချက်
၁။	ဒါယာမီတာ တို၊ ကျော့ညှိုးပြင်ဆင်	၆၀' x ၃၀' x ၁၂'	သိန်း(၁၀၀)	ပတ်လ	ကျေးရွာအဖွဲ့အစည်း	၂၀၁၆
၂။	ဣန္ဒြေမလမ်း ပြင်ဆင်ခြင်း	၂ မိုင်	၁၅၀ သိန်း	၂	၂	၂၀၁၇
၃။	ဆိုလာမီးလင်းရေး	၇၀၀ W ဒီဇင်	၁၈၀ သိန်း	၂	၂	၂၀၁၅
၄။	ကျောင်းခြံ စည်းရုံးခြင်း	၁၀၀' x ၅၀'	၄၅ သိန်း		၂	၂၀၁၉
၅။	ရေကြိုကျောင်း	၃၀' x ၃၀' x ၁၂'	၅၀ သိန်း		၂	၂၀၁၀
၆။						
၇။						
၈။						
၉။						
၁၀။						

ပါဝင်ဆွေးနွေးသူ ကျေးရွာအဖွဲ့

ကျား - ၈၀

Wahney မှတ်တမ်းတင်သူ

ဒေါ်ခိုင်စု

လုပ်ငန်းလိုအပ်ချက်များ ဖော်ထုတ်ခြင်း

ရက်စွဲ ၄.၁.၂၀၂၃

အမျိုးသား အဖွဲ့

- ၁။ ကလောင်တိုက်ကျောင်း ၅၂ ဖွဲ့ခြင်း
- ၂။ ဂွေတွင်း နားဖြူဆင်ခြင်း
- ၃။ ဆိုလာဇီ နားဖြူ
- ၄။ ကျောင်းခြံစည်း ရှိအောင် ဖွဲ့ခြင်း
- ၅။ မျှော်ကြိုကျောင်း ဖွဲ့ဆင်ခြင်း
- ၆။
- ၇။
- ၈။
- ၉။

အမျိုးသမီး အဖွဲ့

- ၁။ ကလောင်တိုက်ကျောင်း ဖွဲ့ဆင်ခြင်း
- ၂။ ဆိုလာဇီ နားဖြူ
- ၃။ ကျောင်းခြံစည်း ရှိအောင် ဖွဲ့ခြင်း
- ၄။ ဂွေတွင်း နားဖြူ
- ၅။ မျှော်ကြိုကျောင်း ကောင်းစေရန် လုပ်ခြင်း
- ၆။
- ၇။
- ၈။
- ၉။

Khong
မှတ်တမ်း တင်သူ
- ဒေါ်ဦးစံစံ

လုပ်ငန်းဦးစားပေးအလိုက် နိုင်းယဉ်ဇယား

ရက်စွဲ ၄.၁.၂၀.၁၆.....

	ကျောင်း	လမ်း	အံ့ဆည်းဂျိုး	ဆိုဂမဇီ	ဖျေဣာ	ဂျပဒ်	အဆင့်
အလယ် တန်း ကျောင်း	ကျောင်း	ကျောင်း	ကျောင်း	ကျောင်း	ကျောင်း	၅	၁
ကူတောင်း လမ်းဖြူ ဆင်မင်း		လမ်း	ကမ်း	လမ်း	လမ်း	၄	၂
ကျောင်းအံ့ ဆည်းဂျိုး				အံ့ဆည်းဂျိုး	အံ့ဆည်းဂျိုး	၂	၃
ဆိုဂမဇီ					ဆိုဂမဇီ	၁	၄
ဖျေဣာ ကျောင်း						ဖျေဣာ ကျောင်း	၅

Khang

မှတ်တမ်းတင်သူ

အောင်နိုင်ဦး

၁။ ကျေးဇူးတင်အောင် ဆောင်ရွက်ပေးရန်
 ဦးစားပေးဆောင်ရွက်ပေးရန်
 ဦးစားပေးဆောင်ရွက်ပေးရန်

ရက်စွဲ - ၂၀၁၆

စဉ်	လုပ်ငန်းအမျိုးအစား	ဦးစားပေးဆောင်ရွက်ပေးရန်
၁။	ကလေးတို့အား စောင့်ရှောက်ပေးခြင်း	ပထမ
၂။	ကျန်းမာရေးစစ်ဆေးခြင်း	ဒုတိယ
၃။	အိမ်ထောင်ရေးစစ်ဆေးခြင်း	တတိယ
၄။	ကျောင်းဆရာတို့၏	စတုတ္ထ
၅။	အခြားကျောင်း	ပဉ္စမ

ပါဝင်ဆောင်ရွက်သူများ - ၈၀
 မ - ၁၃၀

Ministry
 မြန်မာနိုင်ငံတော်
 ဝန်ကြီးဌာန

လုပ်ငန်းလိုအပ်ချက်များ ဖော်ထုတ်ခြင်း

ရက်စွဲ ၄-၂-၂၀၁၆

အမျိုးသား အဖွဲ့

- ၁။ စာသင်ကျောင်း မြံ့စည်းရိုး
- ၂။ မူလတန်းကျောင်း ပြုပြင်ခြင်း
- ၃။ ဂွာတွင်းလမ်းပြုပြင်ခြင်း
- ၄။ ဆိုလာမီးလင်းရေ
- ၅။ မူကြိုကျောင်း
- ၆။ ချောက်ကူးတံတား
- ၇။ နှံကြီး - ဇွဲ - ဂွာချင်းဆက်လမ်း
- ၈။ ဂွာအဝင်လမ်းခင်းခြင်း
- ၉။

အမျိုးသမီး အဖွဲ့

- ၁။ စာသင်ကျောင်း မြံ့စည်းရိုး
- ၂။ ဂွာတွင်းလမ်းပြုပြင်ခြင်း
- ၃။ ဆိုလာမီးလင်းရေ
- ၄။ မူကြိုကျောင်း
- ၅။ စာဖြည့်တိုက်
- ၆။ ဆေးပေးခန်း
- ၇။
- ၈။
- ၉။

ရက်စွဲ ၄ ၂၀၁၆

စဉ်	ဦးစားပေး ဖြေရှင်းရမည့် အခက်အခဲ	ဖြေရှင်းနည်း	လိုအပ်သော ဘဏ္ဍာငွေ ပမာဏ	ဆောင်ရွက်မည့် ကာလ	တာဝန်ခံမည့် အဖွဲ့	မှတ်ချက်
၁။	စာအုပ်ကျောင်း ဖွဲ့စည်းပေးခြင်း	၂၃၀၀ x ၅'	၅၅၀ သိန်း	တစ်ပတ်အတွင်း	ကျေးဇူးတော် မတော်များ	၂၀၁၇
၂။	ကျွမ်းကျင်မှု ဖွဲ့စည်းခြင်း	၆၀ x ၃၀ x ၅'	၁၈၀ သိန်း	တစ်ပတ်အတွင်း	ကျေးဇူးတော် မတော်များ	၂၀၁၈
၃။	ကျွမ်းကျင်မှု ဖွဲ့စည်းခြင်း	၂ မိုင်	၅၅၀ သိန်း		ကျေးဇူးတော် မတော်များ	၂၀၁၉
၄။	အိမ်ရာ ဖွဲ့စည်းခြင်း		၁၈၀ သိန်း	"	"	၂၀၂၀
၅။	ကျွမ်းကျင်မှု ဖွဲ့စည်းခြင်း	၃၀ x ၃၀ x ၅'	၅၅၀ သိန်း	"	"	၂၀၂၁
၆။	ကျွမ်းကျင်မှု ဖွဲ့စည်းခြင်း	-	-	"	"	၂၀၂၂
၇။	ကျွမ်းကျင်မှု ဖွဲ့စည်းခြင်း	-	-	"	"	"
၈။	ကျွမ်းကျင်မှု ဖွဲ့စည်းခြင်း	၃၀ x ၃၀ x ၅'	၅၅၀ သိန်း	"	"	"
၉။	ကျွမ်းကျင်မှု ဖွဲ့စည်းခြင်း	-	၇၅ သိန်း	-	"	"
၁၀။	ကျွမ်းကျင်မှု ဖွဲ့စည်းခြင်း	၃၀ x ၃၀ x ၅'	၅၅၀ သိန်း	-	-	"

အထောက်အကူပြုသူ -

မှတ်တမ်းတင်သူ

Chaw Sui

ကျေးဇူးတင်စာများ ရေးသားခြင်း

လုပ်ငန်းဦးစားပေးအလိုက် နှိုင်းယှဉ်ဇယား

ရက်စွဲ ၄ - ၁၂ - ၂၀၁၆

	စာစာရင်းအုပ်စု	မူလတန်းစာစာရင်းအုပ်စု	စာစာရင်းအုပ်စု	ချောကရုံ	မူလတန်းစာစာရင်းအုပ်စု	စာစာရင်းအုပ်စု	စာစာရင်းအုပ်စု	ရက်စွဲ	ကန့်သတ်
								၆	၁
စာစာရင်းအုပ်စု		စာစာရင်းအုပ်စု	စာစာရင်းအုပ်စု	စာစာရင်းအုပ်စု	စာစာရင်းအုပ်စု	စာစာရင်းအုပ်စု	စာစာရင်းအုပ်စု	၆	၁
မူလတန်းစာစာရင်းအုပ်စု			မူလတန်းစာစာရင်းအုပ်စု	မူလတန်းစာစာရင်းအုပ်စု	မူလတန်းစာစာရင်းအုပ်စု	မူလတန်းစာစာရင်းအုပ်စု	မူလတန်းစာစာရင်းအုပ်စု	၅	၂
စာစာရင်းအုပ်စု				စာစာရင်းအုပ်စု	စာစာရင်းအုပ်စု	စာစာရင်းအုပ်စု	စာစာရင်းအုပ်စု	၄	၃
ချောကရုံ					ချောကရုံ	ချောကရုံ	ချောကရုံ	၃	၄
မူလတန်းစာစာရင်းအုပ်စု						မူလတန်းစာစာရင်းအုပ်စု	မူလတန်းစာစာရင်းအုပ်စု	၂	၅
စာစာရင်းအုပ်စု							စာစာရင်းအုပ်စု	၁	၆
စာစာရင်းအုပ်စု								၀	၇

မှတ်တမ်းတင်သူ

Chau Sui
ဒေါ်ချော

နတ်ကြီးကျေးရွာ၏ ကျေးရွာလက်စွဲစာအုပ်ပြုလုပ်ခြင်း
မှတ်တမ်းဓာတ်ပုံများ

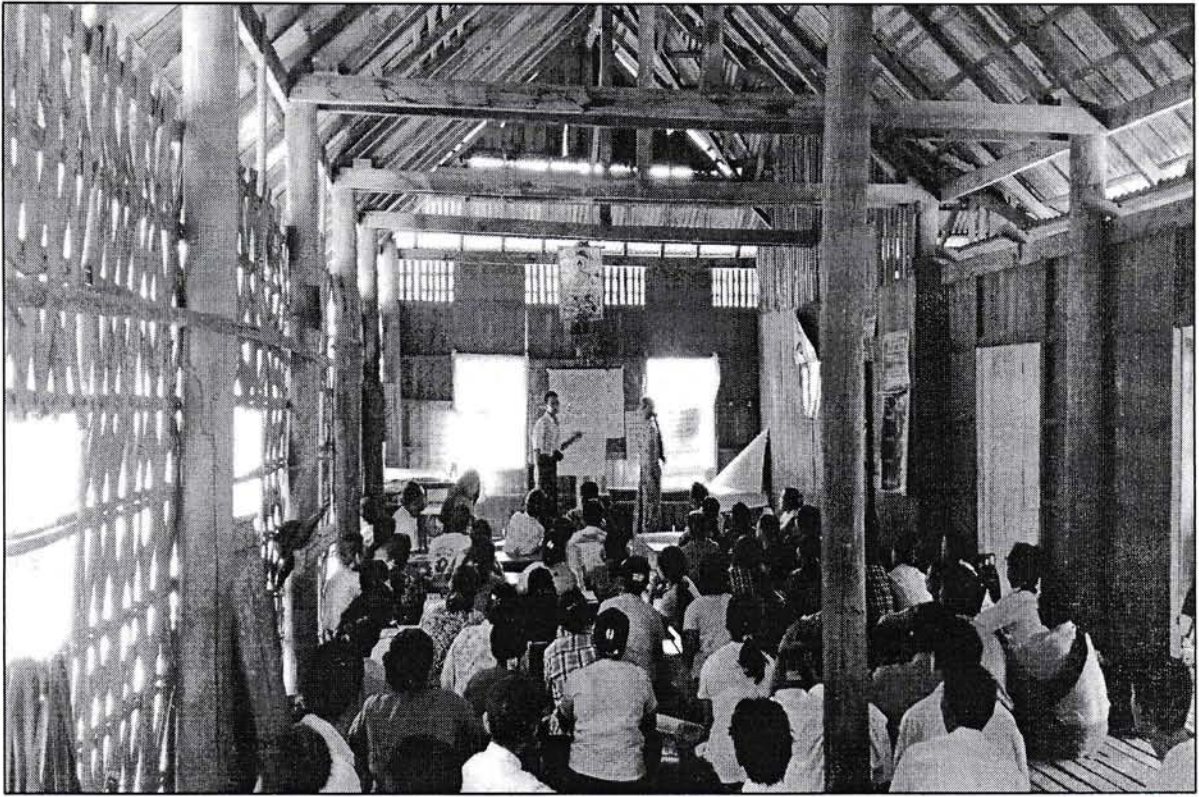

စေတုတ္ထရာမြို့နယ်၊ နတ်ကြီးကျေးရွာအုပ်စု၊ နတ်ကြီးကျေးရွာ၏

VDP ဆောင်ရွက်မှုမှတ်တမ်းခါတ်ပုံများ



ပုံစံစ-၁ ကျေးရွာအခြေခံအချက်အလက်များ (Form PC 1)

လမ်းညွှန်ချက်/ကျေးရွာတစ်ရွာသို့ ပထမဆုံးမိတ်ဆက်ခရီးသွားရောက်သောအခါ လူထုစည်းရုံးရေးမှူးသည် ကျေးရွာခေါင်းဆောင်များအားကျေးရွာအချက်အလက်များကိုမေတ္တာရပ်ခံ၍တောင်းခံရသည်။ ဤအချက်အလက်များကိုစီမံကိန်းမိတ်ဆက်အစည်းဝေးမတိုင်မီတောင်းခံရမည်။ စီမံကိန်းမိတ်ဆက်အစည်းဝေးတွင် လူထုစည်းရုံးရေးမှူးသည် ဤအချက်အလက်များအားစစ်ဆေးပီးမှန်ကန်အောင်ပြုလုပ်ရမည်။ ပြီးနောက်တွင် လူထုစည်းရုံးရေးမှူးမှ သတင်းအချက်အလက်ထဲသို့ Tablets မှတစ်ဆင့် ဖြည့်သွင်းရမည်။

ကျေးရွာအုပ်ချုပ်ရေးမှူးအမည်	ကျေးရွာအုပ်ချုပ်ရေးမှူး၏ဖုန်းနံပါတ်	လူထုစည်းရုံးရေးမှူး၏အမည်
မြည်နယ်တိုင်းဒေသကြီး မကွေး	မြို့နယ် စောပုမြို့နယ်	ကျေးရွာအုပ်စု ပုတ်တိုင်

လူဦးရေ	အိမ်ထောင်စုအရေအတွက်	ကိုးကွယ်သည့်ဘာသာ	အိမ်ထောင်စုအရေအတွက်
လူဦးရေ (၁) - ချင်း	၂၆၀	ဘာသာ (၁) - ဗုဒ္ဓ	၂၆၀
လူဦးရေ (၂) -		ဘာသာ (၂) -	
လူဦးရေစုစုပေါင်း	၁၀	ဘာသာစုစုပေါင်း	၁၀

လူဦးရေ	အမျိုးသား (အရေအတွက်)	အမျိုးသမီး (အရေအတွက်)
လူဦးရေ	၅၆၈	၅၈၀
အိမ်ထောင်စုစီး	၂၃၉	၁၈

(ခ) လက်လှမ်းမီအသုံးပြုနိုင်သည့်အဆောက်အဦများ

စာသင်ကျောင်း	အမှတ်ခြစ်ပါ	ကျန်းမာရေး	အမှတ်ခြစ်ပါ	ဘာသာရေးအဆောက်အဦ	အမှတ်ခြစ်ပါ
အထက်တန်းကျောင်း	<input type="checkbox"/>	ဆေးရုံ	<input type="checkbox"/>	စေတီ	<input checked="" type="checkbox"/>
အလယ်တန်းကျောင်း	<input checked="" type="checkbox"/>	ကျန်းမာရေးဌာန	<input type="checkbox"/>	ဘုန်းကြီးကျောင်း	<input checked="" type="checkbox"/>
ပူလတန်းကျောင်း	<input checked="" type="checkbox"/>	ကျန်းမာရေးဌာနခွဲ	<input checked="" type="checkbox"/>	ဟိန္ဒူဘုရားကျောင်း	<input type="checkbox"/>
ပုကြိုကျောင်း	<input checked="" type="checkbox"/>	ဆေးပေးခန်း	<input type="checkbox"/>	ခရစ်ယာန်ကျောင်း	<input type="checkbox"/>
အခြား	<input type="checkbox"/>	အခြား	<input type="checkbox"/>	ဗလီ	<input type="checkbox"/>
				အခြား	<input type="checkbox"/>
မှတ်ချက်		မှတ်ချက်		မှတ်ချက်	

(ဂ) ကျွမ်းကျင်သူများမှတ်တမ်း ၊ ကျေးရွာတွင်နေထိုင်သော သို့မဟုတ် တခြားရွာမှလာရောက်သောကျွမ်းကျင်သူများ

(၁) စာသင်ကျောင်း			(၂) ကျန်းမာရေး			(၃) လက်မှုပညာရှင်		
ရွာတွင်နေထိုင်သူ	အခြားရွာမှလာသူ		ရွာတွင်နေထိုင်သူ	အခြားရွာမှလာသူ		ရွာတွင်နေထိုင်သူ	အခြားရွာမှလာသူ	
ပူလတန်းပြဆရာမ	<input checked="" type="checkbox"/>	<input checked="" type="checkbox"/>	ဆရာဝန်	<input type="checkbox"/>	<input type="checkbox"/>	လက်သမား	<input checked="" type="checkbox"/>	<input type="checkbox"/>
အထက်တန်းပြဆရာမ	<input checked="" type="checkbox"/>	<input type="checkbox"/>	လက်ထောက်ကျန်းမာရေးမှူး	<input type="checkbox"/>	<input type="checkbox"/>	ပန်းရံ	<input checked="" type="checkbox"/>	<input type="checkbox"/>
အထက်တန်းပြဆရာ	<input checked="" type="checkbox"/>	<input type="checkbox"/>	ကျွမ်းကျင်ကျန်းမာရေးမှူး	<input checked="" type="checkbox"/>	<input type="checkbox"/>	လက်စစ်ဆိုင်ရာ	<input type="checkbox"/>	<input type="checkbox"/>

မူကြိုဆရာ၊ဆရာမ အခြား	<input checked="" type="checkbox"/>	<input type="checkbox"/>	အရသားဖွား	<input checked="" type="checkbox"/>	<input type="checkbox"/>	ရေငိုက်သွယ်သူ	<input checked="" type="checkbox"/>	<input type="checkbox"/>
	<input type="checkbox"/>	<input type="checkbox"/>	ပြည်သူ့ကျန်းမာရေးလုပ်သား (၁)/(၂)	<input type="checkbox"/>	<input type="checkbox"/>	စက်ပြင်ဆရာ	<input type="checkbox"/>	<input type="checkbox"/>
မှတ်ချက်				မှတ်ချက်				မှတ်ချက်

(ဃ) ကျေးရွာသို့ ရောက်ရှိနိုင်သည့်လမ်းအခြေအနေ / ကျေးရွာတစ်ရွာသည် ၎င်း၏ကျေးရွာအုပ်စုနှင့် ဆက်သွယ်ထားသော လမ်းအခြေအနေ (အောက်ပါတို့ကိုပိုင်းပါ)

ကျောက်ကြမ်းလမ်း ✓ ကတ္တရာလမ်း ကွန်ကရစ်လမ်း မော်တော်ဆိုင်ကယ်လမ်း
 ကျောက်ခင်းလမ်း မြေသားလမ်း လူသွားလမ်း ✓ အခြား အရှေ့ဘက်တွင်ရှိသော
အားလုံးပါ

(င) ကျေးရွာဖွံ့ဖြိုးမှုစီမံချက်

- (၁) လူထုပတ်ဝန်းကျင်ထိခိုက်မှုမရှိစေရန် ဤကျေးရွာတွင်ကျေးရွာဖွံ့ဖြိုးမှု စီမံချက်ရှိခဲ့ပါသလား? ပိုင်းပါ
- (၂) ရှိခဲ့ပါလျှင် ဤစီမံချက်ကို မည်သည့် ခုနှစ်တွင်ပြင်ဆင်ခဲ့ပါသနည်း? ရှိပါသည်/မရှိပါ/မသိပါ
- (၃) ဤစီမံချက်ကို မြို့နယ်မှအတည်ပြုခဲ့ပါသလား? နှစ်-----/မသိပါ

(စ) ခရီးအကွာအဝေး

- (၁) ဤကျေးရွာ၏ပတ်ဝန်းကျင်ကျေးရွာအုပ်စု၏ပတ်ဝန်းကျင်အထိခရီးခိုင်းမည်မျှကွာဝေးသနည်း? ပိုင်းပါ
- (၂) ဤကျေးရွာမှ ၎င်းကျေးရွာအုပ်စုပတ်ဝန်းကျင်အထိသွားလာရာတွင်ကြာမြင့်သည့်အချိန် ခြောက်သွေ့ရာသီတွင်ကြာချိန် ၃၀ မိနစ် ဖော်လောက်/မော်တော်ဆိုင်ကယ်/ခြေလျှင်/လား/မော်တော်ဘုတ်/ မိုးရာသီတွင်ကြာချိန် ၄၀ မိနစ် ဖော်လောက်/မော်တော်ဆိုင်ကယ်/ခြေလျှင်/လား/မော်တော်ဘုတ်/ အခြား ----- စသည်တို့ဖြင့်သွားလျှင်ကြာမြင့်သည့်အချိန် အခြား ----- စသည်တို့ဖြင့်သွားလျှင်ကြာမြင့်သည့်အချိန်

(ဆ) ပတ်ဝန်းကျင်ဆိုင်ရာသဘာဝဘေးအန္တရာယ် -

ဤကျေးရွာတွင်ရေကြီးခြင်းကဲ့သို့ သဘာဝဘေးအန္တရာယ်ကျရောက်ဖူးခြင်းရှိပါသလား။
 မရှိပါ ရှိပါသည် ရှိလျှင်ဖော်ပြပါ - ၂၀၁၅ ခုနှစ် ဇူလိုင်လ

(ဇ) ကျေးရွာတွင် ဖွဲ့စည်းထားသော အဖွဲ့အစည်းများ

လူထုပတ်ဝန်းကျင်ထိခိုက်မှုမရှိစေရန် ဤကျေးရွာတွင် ကျေးရွာဖွံ့ဖြိုးရေးအတွက် အစိုးရ(သို့)ရွာသားများကိုယ်တိုင်(သို့) စီမံကိန်းတစ်ခုခုမှ ဖွဲ့စည်းထားသည့် အဖွဲ့အစည်းများရှိပါသလား။

ကျေးရွာအုပ်စု - ၂၀၁၅ ၂၀၁၅ ၂၀၁၅ ၂၀၁၅ ၂၀၁၅ ၂၀၁၅ ၂၀၁၅ ၂၀၁၅ ၂၀၁၅ ၂၀၁၅
 ကျေးရွာအုပ်စု - ၂၀၁၅ ၂၀၁၅ ၂၀၁၅ ၂၀၁၅ ၂၀၁၅ ၂၀၁၅ ၂၀၁၅ ၂၀၁၅ ၂၀၁၅ ၂၀၁၅
 ကျေးရွာအုပ်စု - ၂၀၁၅ ၂၀၁၅ ၂၀၁၅ ၂၀၁၅ ၂၀၁၅ ၂၀၁၅ ၂၀၁၅ ၂၀၁၅ ၂၀၁၅ ၂၀၁၅
 ကျေးရွာအုပ်စု - ၂၀၁၅ ၂၀၁၅ ၂၀၁၅ ၂၀၁၅ ၂၀၁၅ ၂၀၁၅ ၂၀၁၅ ၂၀၁၅ ၂၀၁၅ ၂၀၁၅

ကျေးရွာခေါင်းဆောင် အမည် ဦးဇော်ထွန်းဝင်း

လက်မှတ် ဦးဇော်ထွန်းဝင်း နေ့စွဲ ၄.၁၀.၂၀၁၆

လူထုစည်းရုံးရေးမှူး အမည် ဒေါ်စုစုစု

လက်မှတ် Deany နေ့စွဲ ၄.၁၀.၂၀၁၆

ပုံစံ - ၈ - ၁ ကျေးရွာအခြေခံအချက်အလက်များ (Form PC 1)

လမ်းညွှန်ချက်၊ ကျေးရွာတစ်ရွာသို့ ပထမဆုံးမိတ်ဆက်ခရီး သွားရောက်သောအခါ လူထုစည်းရုံးရေးမှူးသည် ကျေးရွာ ခေါင်းဆောင်များအား ကျေးရွာအချက်အလက်များကို မေတ္တာရပ်ခံ၍ တောင်းခံရသည်။ ဤအချက်အလက်များကို စီမံကိန်း မိတ်ဆက်အစည်းဝေးမတိုင်မီတောင်းခံရမည်။ စီမံကိန်းမိတ်ဆက်အစည်းဝေးတွင် လူထုစည်းရုံးရေးမှူးသည် ဤအချက်အလက် များအား စစ်ဆေးပြီး မှန်ကန်အောင်ပြုလုပ်ရမည်။ ပြီးနောက်တွင် လူထုစည်းရုံးရေးမှူးမှ သတင်းအချက်အလက်ထဲသို့ Tablets မှ တဆင့် ဖြည့်သွင်းရမည်။

ကျေးရွာအုပ်ချုပ်ရေးမှူး အမည်
 ဦးကျော်စွာ
 ကျေးရွာအုပ်ချုပ်ရေးမှူး၏ ဖုန်းနံပါတ်
 ၉၅၆၅၇၈
 လူထုစည်းရုံးရေးမှူး၏ အမည်
 ဒေါ်ခင်မာမာ

ပြည်နယ်၊ တိုင်းဒေသကြီး၊ ဗဟို၊ မြို့နယ်၊ စေတီတော်
 ကျေးရွာအုပ်စု နတ်ကြီး၊ ကျေးရွာ နတ်ကြီး

က။ လူဦးရေ

လူမျိုးစု	အိမ်ထောင်စုအရေအတွက်	ကိုးကွယ်သည့်ဘာသာ	အိမ်ထောင်စုအရေအတွက်
လူမျိုးစု (၁) --- ချင်း ---	၂၆၄	ဘာသာ (၁) --- ဗုဒ္ဓ ---	၂၆၄
လူမျိုးစု (၂) -----		ဘာသာ (၂) -----	
လူမျိုးစု (၃) -----		ဘာသာ (၃) -----	
လူမျိုးစုရော -----		ဘာသာရော -----	
	အရေအတွက်		
မသန်စွမ်းသူများ	၁၉		
သက်ကြီးရွယ်အိုများ (၆၅ နှစ် နှင့် အထက်)	၁၁၀		
စစ်ဘေးရှောင်			

	အမျိုးသား (အရေအတွက်)	အမျိုးသမီး (အရေအတွက်)
လူဦးရေ		
လူမျိုးစု (၁) --- ချင်း ---	၅၈၅	၅၈၉
လူမျိုးစု (၂) -----		
လူမျိုးစု (၃) -----		
အိမ်ထောင်ဦးစီး	၂၃၅	၂၉

၁၁၇၄

(ခ) အခြေခံအဆောက်အအုံ အသုံးအဆောင်များ

စာသင်ကျောင်း	အမှတ် ခြံစံပါ	ကျန်းမာရေး	အမှတ် ခြံစံပါ	ဘာသာရေး အဆောက် အအုံများ	အမှတ် ခြံစံပါ
အထက်တန်းကျောင်း	<input type="checkbox"/>	ဆေးရုံ	<input type="checkbox"/>	စေတီ	<input checked="" type="checkbox"/>
အလယ်တန်းကျောင်း	<input checked="" type="checkbox"/>	ကျန်းမာရေးဌာန	<input type="checkbox"/>	ဘုန်းကြီးကျောင်း	<input checked="" type="checkbox"/>
မူလတန်းကျောင်း	<input checked="" type="checkbox"/>	ကျန်းမာရေးဌာနခွဲ	<input checked="" type="checkbox"/>	ဟိန္ဒူဘုရားကျောင်း	<input type="checkbox"/>
မူကြိုကျောင်း	<input checked="" type="checkbox"/>	ဆေးပေးခန်း	<input type="checkbox"/>	ခရစ်ယာန်ကျောင်း	<input type="checkbox"/>
အခြား	<input type="checkbox"/>	အခြား	<input type="checkbox"/>	ဗလီ	<input type="checkbox"/>
				အခြား	<input type="checkbox"/>
မှတ်ချက်		မှတ်ချက်		မှတ်ချက်	



လူထုဗဟိုပြု စီမံကိန်း

(ဂ) ကျွမ်းကျင်သူများမှတ်တမ်း (ကျေးရွာတွင်နေထိုင်သော သို့မဟုတ် တခြားရွာမှလာရောက်သော ကျွမ်းကျင်သူများ)

(၁) စာသင်ကျောင်း			(၂) ကျန်းမာရေး			(၃) လက်မှုပညာရှင်		
	ရွာတွင်နေထိုင်သူ	အခြားရွာမှလာသူ		ရွာတွင်နေထိုင်သူ	အခြားရွာမှလာသူ		ရွာတွင်နေထိုင်သူ	အခြားရွာမှလာသူ
မူလတန်းပြဆရာ/မ	<input checked="" type="checkbox"/>	<input checked="" type="checkbox"/>	ဆရာဝန်	<input type="checkbox"/>	<input type="checkbox"/>	လက်သမား	<input checked="" type="checkbox"/>	<input type="checkbox"/>
အထက်တန်းပြဆရာ/မ	<input type="checkbox"/>	<input type="checkbox"/>	လက်ထောက်ကျန်းမာရေးမှူး	<input type="checkbox"/>	<input type="checkbox"/>	ပန်းရံ	<input checked="" type="checkbox"/>	<input type="checkbox"/>
အလယ်တန်းပြဆရာ/မ	<input checked="" type="checkbox"/>	<input checked="" type="checkbox"/>	အမျိုးသမီးကျန်းမာရေးဆရာမ	<input type="checkbox"/>	<input type="checkbox"/>	လျှပ်စစ်ကျွမ်းကျင်မီးသမား	<input type="checkbox"/>	<input type="checkbox"/>
မူကြိုဆရာ/မ	<input type="checkbox"/>	<input type="checkbox"/>	သားဖွားဆရာမ	<input type="checkbox"/>	<input checked="" type="checkbox"/>	ရေပိုက်သွယ်သူ	<input checked="" type="checkbox"/>	<input type="checkbox"/>
အခြား	<input type="checkbox"/>	<input type="checkbox"/>	ပြည်သူ့ကျန်းမာရေးလုပ်သား	<input type="checkbox"/>	<input type="checkbox"/>	စက်ပြင်ဆရာ	<input checked="" type="checkbox"/>	<input type="checkbox"/>
မှတ်ချက်			မှတ်ချက်			မှတ်ချက်		

(ဃ) ကျေးရွာသို့ ရောက်ရှိနိုင်သည့် လမ်းအခြေအနေ / ကျေးရွာတစ်ရွာသည် ၎င်း၏ ကျေးရွာအုပ်စုနှင့် ဆက်သွယ်ထားသော လမ်းအခြေအနေ (အောက်ပါတို့ကိုပိုင်းပါ)

- ကျောက်ကြမ်းလမ်း ကတ္တရာလမ်း
- ကျောက်ခင်းလမ်း
- မြေသားလမ်း
- ကွန်ကရစ်လမ်း
- လူသွားလမ်း
- မော်တော်ဆိုင်ကယ်လမ်း
- အခြား

(င) ကျေးရွာဖွံ့ဖြိုးမှုစီမံချက်

- (၁) လူထုဗဟိုပြုစီမံကိန်းမစတင်မီ ဤကျေးရွာတွင်ကျေးရွာဖွံ့ဖြိုးမှုစီမံချက်ရှိခဲ့ပါသလား? ပိုင်းပါ
- (၂) ရှိခဲ့ပါလျှင် ဤစီမံချက်ကို မည်သည့် ခုနှစ်တွင်ပြင်ဆင်ခဲ့ပါသနည်း? ရိပါသည်/မရှိပါ/မသိပါ
- (၃) ဤစီမံချက်ကို မြို့နယ်မှအတည်ပြုခဲ့ပါသလား? နှစ်-----/မသိပါ

(စ) ခရီးအကွာအဝေး

- (၁) ဤကျေးရွာ၏ဗဟိုမှ ၎င်းကျေးရွာအုပ်စု၏ဗဟိုအထိ ခရီးမိုင်မည်မျှကွာဝေးသနည်း? မိုင်-----/မသိပါ
 - (၂) ဤကျေးရွာမှ ၎င်းကျေးရွာအုပ်စုဗဟိုအထိ သွားလာရာတွင်ကြာမြင့်သည့်အချိန်။
- ခြောက်သွေ့ရာသီတွင်ကြာချိန်----- ထော်လာဂျီ/မော်တော်ဆိုင်ကယ်/ခြေလျှင်/လား/မော်တော်ဘုတ်/အခြား-----
- မိုးရာသီတွင်ကြာချိန်----- ထော်လာဂျီ/မော်တော်ဆိုင်ကယ်/ခြေလျှင်/လား/မော်တော်ဘုတ်/အခြား-----

(ဆ) ပတ်ဝန်းကျင်ဆိုင်ရာ သဘာဝဘေးအန္တရာယ်

ဤကျေးရွာတွင် ရေကြီးခြင်းကဲ့သို့ သဘာဝဘေးအန္တရာယ်ကျရောက်ဖူးခြင်း ရှိပါသလား။
 မရှိပါ ရှိပါသည် ရှိလျှင်ဖော်ပြပါ -----

(ဇ) ကျေးရွာတွင် ဖွဲ့စည်းထားသော အဖွဲ့အစည်းများ

လူထုဗဟိုပြုစီမံကိန်းမတိုင်မီ ဤကျေးရွာတွင် ကျေးရွာဖွံ့ဖြိုးရေးအတွက် အစိုးရ (သို့) ရွာသားများကိုယ်တိုင်(သို့) စီမံကိန်းတစ်ခုခုမှ ဖွဲ့စည်းထားသည့် အဖွဲ့အစည်းများရှိပါသလား။



လူထုဗဟိုပြု စီမံကိန်း

- (၁) ရပ်ပတ်အဖွဲ့ - Save the children
- (၂) အရှင်မီးသတ်အဖွဲ့၊ အရှင်ငယ်အဖွဲ့ အစည်း၊
ရေတက်မင်္ဂလာသင်တန်းအဖွဲ့

ကျေးရွာခေါင်းဆောင်

အမည် ဦးအောင်ကျော်စိုး

လက်မှတ်

နေ့စွဲ ၄/၁၂/၂၀၁၆

လူထုစည်းရုံးရေးမှူး

အမည် ဒေါ်ချော့

လက်မှတ်

Chaw Sui

နေ့စွဲ ၄/၁၂/၂၀၁၆

ပုံစံစ-၂ - စီမံကိန်းစက်ဝန်းအချိန်ဇယား (PC 2)

စီမံကိန်းအမျိုးအမည်/လက်ထောက်နည်းပညာနည်းပညာများမှ စီမံကိန်းစက်ဝန်းအဆင့်တစ်ခုစီ ပြီးစီးတိုင်းကျေးရွာနှင့် ကျေးရွာအုပ်စု

စက်ဝန်းအားအမှတ်ဖြစ်ပါ စက်ဝန်း(၁) စက်ဝန်း(၂) စက်ဝန်း(၃)

စက်ဝန်း (၄) စက်ဝန်း (၅)

ကျေးရွာအုပ်စု ကျေးရွာ နှစ်

ကိန်းဆောင်ရွက်မှုအဆင့်များ	နေ့စွဲ		အစည်းအဝေးတွင်တက်ရောက်သူအရေအတွက်				
	စတင်သည်နေ့	ပြီးဆုံးသည်နေ့	အမျိုးသားအရေအတွက်	အမျိုးသမီးအရေအတွက်	အိမ်ထောင်စုအရေအတွက်	လူမျိုးစုတက်ရောက်သူ	ရေအတွက် လူမျိုးစုအမည်
ကျေးရွာစီမံကိန်း မိတ်ဆက်အစည်းအဝေး	4.1.2016	4.1.2016	81	128	209	10	မျိုး- 4၅၈၇
ကျေးရွာဖွံ့ဖြိုးရေး စီမံချက်ရေးဆွဲခြင်း	5.1.2016	5.1.2016	82	128	210	10	မျိုး- 4၅၈၇
ကျေးရွာအုပ်စု လုပ်ငန်း ဖြတ်ချက်ချသည့်အစည်းအဝေး	6.1.2016	6.1.2016	၁၈	၄	11		
မြို့နယ်အဆင့်စီမံကိန်းရေးဆွဲရေးနှင့်အကင်အထည်ဖော်ရေးကော်မတီ၏ စီမံကိန်း သတ်မှတ်အစည်းအဝေး	18.2.2016	18.2.2016	၂	၂	၂	၂	၂
မြို့နယ်	25.2.2016	25.2.2016	8	9	17		
စီမံကိန်းရေးဆွဲရေးနှင့်အကောင်အထည်ဖော်ရေးကော်မတီ၏ဆုံးဖြတ်မှုကို ရွာသူအသိပေးအကြောင်း သတိပေးအစည်းအဝေး			၂	၂	၂		
စီမံကိန်းလုပ်ငန်းခွဲစီမံချက်ရေးဆွဲခြင်း အစည်းအဝေး			၂	၂	၂		
စီမံကိန်းလုပ်ငန်း အကောင်အထည်ဖော် အစီအစဉ် ရေးဆွဲခြင်း	18.3.2016	19.3.2016	7	8	15	1	၂၅၈၇
စီမံကိန်းလုပ်ငန်း အကောင်အထည်ဖော် အစီအစဉ် ရေးဆွဲခြင်း	18.3.2016	18.3.2016	7	8	15	1	၂၅၈၇



လူထုထုတ်ပြန်စီမံကိန်း

ပုံစံ - စ - ၂ - စီမံကိန်းစက်ဝန်းအချိန်ဇယား (PC 2)

ဝမ်းဗျာန်ချက်၊ သက်ဆိုင်ရာလူထုစည်းရုံးရေးမှူး/လက်ထောက်နည်းပညာနည်းပညာမှူးများမှ စီမံကိန်းစက်ဝန်းအဆင့်တစ်စုစီပြီးစီးတိုင်း ကျေးရွာနှင့် ကျေးရွာအုပ်စုအတွက် ဤပုံစံကို ညှိသွင်းရမည်။

သုံးရုံးရေးမှူး/ဝန်ထမ်း အမည် ဒေါ်ကျော်စု (CF) / ဦးကျော်စု (TF)

နေ့စွဲ ၅ / ၁၂ / ၂၀၁၆ စက်ဝန်းအားအမှတ်ခြစ်ပါ စက်ဝန်း(၁) = စက်ဝန်း(၂) = စက်ဝန်း(၃)

ညွှန်ကမ်း/တိုင်း မကွေး မြို့နယ် စောတူဏ္ဍာ ကျေးရွာအုပ်စု ၂၀၁၆ ကျေးရွာ ၂၀၁၆

စီမံကိန်းဆောင်ရွက်မှုအဆင့်များ	နေ့စွဲ					အစည်းအဝေးတွင်တက်ရောက်သူအရေအတွက်		
	စတင်သည့် နေ့	ပြီးဆုံးသည့်နေ့	အမျိုးသား အရေအတွက်	အမျိုးသမီး အရေအတွက်	အိမ်ထောင်စု အရေအတွက်	အရေအတွက်	အရေအတွက်	လူမျိုးစုတက်ရောက်သူ အရေအတွက် နှင့် လူမျိုးစုအမည်
ကျေးရွာစီမံကိန်း မိတ်ဆက်အစည်းအဝေး	၄/၁၂/၂၀၁၆	၄/၁၂/၂၀၁၆	၁၁၆	၁၁၀	၂၂၆	၂၂၆	၂၂၆	၂၂၆
ကျေးရွာဖွံ့ဖြိုးရေး စီမံချက်ရေးဆွဲခြင်း စည်းအဝေး	၄/၁၂/၂၀၁၆	၄/၁၂/၂၀၁၆	၁၁၆	၁၁၀	၂၂၆	၂၂၆	၂၂၆	၂၂၆
ကျေးရွာအုပ်စု လုပ်ငန်းဆုံးဖြတ်ချက်ချသည့် စည်းအဝေး	၅/၁၂/၂၀၁၆	၅/၁၂/၂၀၁၆	၆	၅	၁၄	၁၄	၁၄	၁၄
မြို့နယ်အဆင့် စီမံကိန်းရေးဆွဲရေး နှင့် အကောင်အထည်ဖော်ရေးကော်မတီ၏ စီမံကိန်း သုံးသပ်မှု စည်းအဝေး	၁၆-၁-၂၀၁၇	၁၆-၁-၂၀၁၇	မရှိ	မရှိ	မရှိ	မရှိ	မရှိ	မရှိ
မြို့နယ် စီမံကိန်းရေးဆွဲရေး နှင့် အကောင်အထည်ဖော်ရေး ကော်မတီ၏ဆုံးဖြတ်မှုကို ရွာသို့ အသိပေးကြောင်းကြားသည့် အစည်းအဝေး	၁၀-၃-၂၀၁၇	၁၀-၃-၂၀၁၇	၁၀၅	၁၂၅	၂၃၀	၂၃၀	၂၃၀	၂၃၀
စီမံကိန်းလုပ်ငန်းခွဲစီမံချက်ရေးဆွဲခြင်း အစည်းအဝေး	၁၀-၃-၂၀၁၇	၁၀-၃-၂၀၁၇	၁၀၅	၁၂၅	၂၃၀	၂၃၀	၂၃၀	၂၃၀
စီမံကိန်းလုပ်ငန်း အကောင်အထည်ဖော်	၁၀-၃-၂၀၁၇	၁၀-၃-၂၀၁၇	၁၀၅	၁၂၅	၂၃၀	၂၃၀	၂၃၀	၂၃၀

လူထုထုတ်ပြန် စီမံကိန်း

အစီအစဉ် ရေးဆွဲခြင်း									
။ ဝယ်ယူရေးအစီအစဉ် ရေးဆွဲခြင်း	၁၀-၃-၂၀၁၇	၁၀-၃-၂၀၁၇	၁၀၅	၁၂၅	၂၃၀	၂၃၀			၂၃၀
။ ဘဏ္ဍာရေးကုန်ကျမှု လျာထားအစီအစဉ် ဆွဲခြင်း	၁၀-၃-၂၀၁၇	၁၀-၃-၂၀၁၇	၁၀၅	၁၂၅	၂၃၀	၂၃၀			၂၃၀
။ ပြင်/ထိန်းအစီအစဉ် ရေးဆွဲခြင်း	၁၀-၃-၂၀၁၇	၁၀-၃-၂၀၁၇	၁၀၅	၁၂၅	၂၃၀	၂၃၀			၂၃၀
စီမံကိန်းလုပ်ငန်းခွဲ တိုးတက်မှု စောင့်ကြည့် ညှိနှိုင်းရေး									
။ အစည်းအဝေး ပထမအကြိမ်	၂-၄-၂၀၁၇	၂-၄-၂၀၁၇	၉	၈	၁၇	၁၇			၁၇
။ အစည်းအဝေး ဒုတိယအကြိမ်	၃-၅-၂၀၁၇	၃-၅-၂၀၁၇	၉	၈	၁၇	၁၇			၁၇
။ အစည်းအဝေး တတိယအကြိမ်	၂၂-၅-၂၀၁၇	၂၂-၅-၂၀၁၇	၉	၈	၁၇	၁၇			၁၇
စီမံကိန်းလုပ်ငန်းခွဲ အပြီးသတ်စစ်ဆေးခြင်း ညှိနှိုင်းရေး	၂၅-၆-၂၀၁၇	၂၅-၆-၂၀၁၇	၂၁	၈	၂၉	၂၉			၂၉
လူထုစစ်ဆေးပွဲအစည်းအဝေး	၂၃-၆-၂၀၁၇	၂၃-၆-၂၀၁၇	၇၉	၁၂၉	၂၀၈	၂၀၈			၂၀၈



ပုံစံ စ-၃ ကျေးရွာဖွံ့ဖြိုးရေး ဦးစားပေးအစီအစဉ် (Form PC 3)

လမ်းညွှန် ချက်/အဆင့်(၃)ကျေးရွာဖွံ့ဖြိုးရေးအစည်းအဝေးပြီးဆုံးသောအခါ ကျေးရွာစီမံကိန်း အထောက်အကူပြုကော်မတီသည် လူထုစည်းရုံးရေးမှူးအကူအညီဖြင့် ဤပုံစံကိုပြည့်စုံအောင် ဖြည့်သွင်းရမည်။ အားလုံးသောအခက်အခဲအတားအဆီးများ၊ ဖွံ့ဖြိုးမှုဦးစားပေးအစီအစဉ်များ၊ လူထုဗဟိုပြုစီမံကိန်း၏ ရန်ပုံငွေအရင်းအမြစ်နှင့် မသက်ဆိုင်သည့် လုပ်ငန်းများအားလုံးကိုဖော်ပြရမည်။

လူထုစည်းရုံးရေးမှူး/ဝန်ထမ်း အမည် - ဒေါ်အိမ်စိန်

နေ့စွဲ ၅.၁.၂၀၁၆ စက်ဝန်းအား အမှတ်ခြစ်ပါ (✓) □ စက်ဝန်း(၁) □ စက်ဝန်း(၂) □ စက်ဝန်း(၃) □ စက်ဝန်း(၄) □

ပြည်နယ်/တိုင်း စစ်ကွေ့၊ စစ်ကိုင်းပြည်နယ် ကျေးရွာအုပ်စု နတ်ကြီး၊ ကျေးရွာ နတ်ကြီး

က. အခက်အခဲအတားအဆီးများအားဆွေးနွေးခြင်း - ယခုလက်ရှိအခြေအနေတွင်ဤကျေးရွာဖွံ့ဖြိုးတိုးတက်ရေးအတွက် အဓိကအခက်အခဲအတားအဆီးများသည် မည်သည့်အမျိုးသား/သမီး အနည်းဆုံးအခက်အခဲ ၅ ခုဖော်ပြပါ)

အမျိုးသား အဖွဲ့မှတင်ပြသောအခက်အခဲအတားအဆီးများ		အမျိုးသမီး အဖွဲ့မှတင်ပြသောအခက်အခဲအတားအဆီးများ	
၁	ကလေးများယဉာဏ်လွှာ ဂရုစိုက်ခြင်း	၁	ကလေးများယဉာဏ်လွှာ ဂရုစိုက်ခြင်း
၂	ဣန္ဒာရုံ လမ်းဆုံလမ်းခွက ရေခက်ခြင်း	၂	အကျွန်ုပ်တို့၏ လူမှုစနစ်
၃	အကျွန်ုပ်တို့၏ ဝန်ထမ်းများ	၃	ကျောင်းအဆောက်အအုံများ
၄	ကျောင်းအဆောက်အအုံများ	၄	ဣန္ဒာရုံ လမ်းဆုံလမ်းခွက ရေခက်ခြင်း
၅	ကျေးရွာအုပ်စု	၅	ကလေးများယဉာဏ်လွှာ ဂရုစိုက်ခြင်း

ခ. မျှော်မှန်းခြင်း- ဤကျေးရွာဖွံ့ဖြိုးတိုးတက်ရေးအတွက်နှောင်လာမည့် (၅)နှစ်အားရည်ရွယ်၍ဆောင်ရွက်ရန်အတွက် မည်သည့်အရာများသည်အဓိကမျှော်မှန်းချက်ဖြစ်သည်။

အမျိုးသားအဖွဲ့မှတင်ပြသောမျှော်မှန်းချက်များ		အမျိုးသမီးအဖွဲ့မှတင်ပြသောမျှော်မှန်းချက်များ	
၁	ကလေးများကျောင်း ဝင်ရောက်ခြင်း	၁	ကလေးများကျောင်း ဝင်ရောက်ခြင်း
၂	ဣန္ဒာရုံ လမ်းဆုံလမ်းခွက ရေခက်ခြင်း	၂	အကျွန်ုပ်တို့၏ လူမှုစနစ်
၃	အကျွန်ုပ်တို့၏ ဝန်ထမ်းများ	၃	ကျောင်းအဆောက်အအုံများ
၄	ကျောင်းအဆောက်အအုံများ	၄	ဣန္ဒာရုံ လမ်းဆုံလမ်းခွက ရေခက်ခြင်း
၅	ကျေးရွာအုပ်စု	၅	ကလေးများယဉာဏ်လွှာ ဂရုစိုက်ခြင်း

ဂ. ဤကျေးရွာ၏ လာမည့်(၃)နှစ်အတွက် ဦးစားပေး ဖွံ့ဖြိုးတိုးတက်မှု လုပ်ငန်း အစီအစဉ်များအားဖော်ပြပါ။ (လူထုဗဟိုပြုစီမံကိန်း ရန်ပုံငွေအတွက် အဆိုပြုသော အစီအစဉ်များကိုဦးစားပေး အဆင့်အလိုက်ဖော်ပြပြီး ကျန် လူထုဗဟိုပြု စီမံကိန်း ရန်ပုံငွေအရင်းအမြစ်နှင့် မပတ်သက်သည့်အစီအစဉ်များလည်းဖော်ပြရန်ဖြစ်သည်)

ကျေးရွာအတွက်ဦးစားပေးဖွံ့ဖြိုးတိုးတက်မှု လုပ်ငန်းစဉ်များ	အဆိုပြုသူ (အမျိုးသားများ/ အမျိုးသမီးများ/ အမျိုးသား+အမျိုးသမီး)	လူထုဗဟိုပြုစီမံကိန်းအတွက်အဆိုပြုသည့် (ဦးစားပေးအဆင့်အလိုက်ဖော်ပြပါ)	ခန့်မှန်း ကုန်ကျ စရိတ်	အကျိုးခံစားခွင့်ရှိ သူခန့်မှန်းခြေ အရေအတွက်
၁ ကလေးများကျောင်း ဝင်ရောက်ခြင်း	(၈ + ၈)	၁	(၁၀၀)သိန်း ၁၀၀	



ပုံစံ - ၈ - ၃ ကျေးရွာဖွံ့ဖြိုးရေး ဦးစားပေးအစီအစဉ် (Form PC 3)

လမ်းညွှန်ချက်၊ အဆင့်(၃) ကျေးရွာမျှော်မှန်းချက်အစည်းအဝေး ပြီးဆုံးသောအခါ ကျေးရွာစီမံကိန်း အထောက်အကူပြု ကော်မတီသည် လူထုစည်းရုံးရေးမှူးအကူအညီဖြင့် ဤပုံစံကိုပြည့်စုံအောင် ဖြည့်သွင်းရမည်။

လူထုစည်းရုံးရေးမှူး/ဝန်ထမ်း အမည် ဒေါ်ကျော်စု / ဦးကျော်သာဖြူ
နေ့စွဲ ၄ / ၁၂ / ၂၀၁၆ စက်ဝန်းအား အမှတ်ခြစ်ပါ (✓) □ စက်ဝန်း(၁) □
□ စက်ဝန်း(၂) ✓ စက်ဝန်း(၃) □ စက်ဝန်း(၄) □

ပြည်နယ်/တိုင်း မကွေး၊ ကော့ကုတ် မြို့နယ်၊ ကျေးရွာအုပ်စု နတ်ကြီး၊ ကျေးရွာ နတ်ကြီး။
က။ အခက်အခဲအတားအဆီးများအားဆွေးနွေးခြင်း - ယခုလက်ရှိအခြေအနေတွင် ဤကျေးရွာဖွံ့ဖြိုးတိုးတက်ရေးအတွက် အဓိက အခက်အခဲအတားအဆီးများသည် မည်သည့်များဖြစ်ပါသနည်း။ (အမျိုးသား/သမီး အနည်းဆုံးအခက်အခဲ ၅ ခုစီဖော်ပြပါ)

အမျိုးသား အဖွဲ့မှ တင်ပြသောအခက်အခဲအတားအဆီးများ	အမျိုးသမီး အဖွဲ့မှတင်ပြသောအခက်အခဲအတားအဆီးများ
၁။ စာပေဗဟုသုတ ဖွံ့ဖြိုးမှု မရှိခြင်း။	၁။ စာပေဗဟုသုတ ဖွံ့ဖြိုးမှု မရှိခြင်း။
၂။ ကလေးများ စာပေဗဟုသုတ ရှိရန် မရဘဲခြင်း။	၂။ ကလေးများ ဉာဏ်စာပေဗဟုသုတ ရှိရန် မရဘဲခြင်း။
၃။ ရွာအဝင်လမ်း ညွှားလာရေး ခက်ခဲခြင်း။	၃။ စာပေဗဟုသုတ ဖွံ့ဖြိုးမှု မရှိခြင်း။
၄။ ရွာတွင်းလမ်း ညွှားလာရေး ခက်ခဲခြင်း။	၄။ ရွာတွင်းလမ်း ညွှားလာရေး ခက်ခဲခြင်း။
၅။ စာပေဗဟုသုတ ဖွံ့ဖြိုးမှု မရှိခြင်း။	၅။ ကလေးများ စာပေဗဟုသုတ ရှိရန် မရဘဲခြင်း။
၆။ ရွာတွင်းလမ်း ညွှားလာရေး ခက်ခဲခြင်း။	၆။ ရွာတွင်းလမ်း ညွှားလာရေး ခက်ခဲခြင်း။

၇။ မျှော်မှန်းခြင်း - နောင်လာမည့် (၅) နှစ် အတွင်း ကျေးရွာဖွံ့ဖြိုးရေး မျှော်မှန်းလျာထားချက်များအား တင်ပြပါ။

အမျိုးသားအဖွဲ့မှ တင်ပြသောမျှော်မှန်းချက်များ	အမျိုးသမီးအဖွဲ့မှ တင်ပြသောမျှော်မှန်းချက်များ
၁။ စာပေဗဟုသုတ ဖွံ့ဖြိုးမှု ရှိရန်။	၁။ စာပေဗဟုသုတ ဖွံ့ဖြိုးမှု ရှိရန်။
၂။ မူလတန်းကျောင်း ဖွဲ့စည်းရန်။	၂။ ကလေးများ ဉာဏ်စာပေဗဟုသုတ ရှိရန် ရောင်းချရန်။
၃။ ရွာအဝင်လမ်း ညွှားလာရေး စာပေဗဟုသုတ ရှိရန်။	၃။ ကလေးများ စာပေဗဟုသုတ ဖွံ့ဖြိုးမှု ရှိရန် ရောင်းချရန်။
၄။ ရွာတွင်းလမ်း ညွှားလာရေး စာပေဗဟုသုတ ရှိရန်။	၄။ ရွာတွင်းလမ်း ညွှားလာရေး ညွှားလာရန်။
၅။ စာပေဗဟုသုတ ဖွံ့ဖြိုးမှု ရှိရန် ရောင်းချရန်။	၅။ ကလေးများ စာပေဗဟုသုတ ရှိရန် ရောင်းချရန်။
၆။ ရွာတွင်းလမ်း ညွှားလာရေး စာပေဗဟုသုတ ရှိရန်။	၆။ ရွာတွင်းလမ်း ညွှားလာရေး စာပေဗဟုသုတ ရှိရန်။

၇။ လူထုစီမံကိန်း၏ လာမည့် (၃) နှစ်အတွက် အကျုံးဝင်သော ဦးစားပေး ဖွံ့ဖြိုးတိုးတက်မှု လုပ်ငန်း အစီအစဉ်များအားဖော်ပြပါ။

အဆင့်	ကျေးရွာအတွက် ဦးစားပေး ဖွံ့ဖြိုးတိုးတက်မှု လုပ်ငန်းစဉ်များ	အဆိုပြုသူ (အမျိုးသားများ/ အမျိုးသမီးများ/အမျိုးသား+ အမျိုးသမီး)	ခန့်မှန်းကုန်ကျ စရိတ်	အကျုံးဝင်စားခွင့်ရှိသူ ခန့်မှန်းခြေ အရေအတွက်
၁	ကျောင်း ခြံစည်းရုံးခြင်း	(အမျိုးသား+ အမျိုးသမီး)	၁၅၀ သိန်း	၂၀၀
၂	မူလတန်းကျောင်း ဖွဲ့စည်းခြင်း	(အမျိုးသားများ)	၁၂၀ သိန်း	-
၃	ရွာအဝင်လမ်း ဖြေးဖြေးခြင်း	(အမျိုးသားများ)	၇၅ သိန်း	၁၀၇၄
၄	ရွာတွင်းလမ်း ဖွဲ့စည်းခြင်း	(အမျိုးသား+ အမျိုးသမီး)		၁၀၇၄
၅	ဆိပ်ကမ်းကမ်းရိုး	(")		၁၀၇၄
၆။	မူလတန်းကျောင်း	(")		
၇။	စာပေဗဟုသုတ	(")		



လူထုဗဟိုပြု စီမံကိန်း

ဃ။ လူထုစီမံကိန်း၏ လာမည့် (၃) နှစ်အတွက်အကျိုးမဝင်သော ဦးစားပေး ဖွံ့ဖြိုးတိုးတက်မှု လုပ်ငန်း အစီအစဉ်များအားဖော်ပြပါ။

အဆင့်	ကျေးရွာအတွက် ဦးစားပေး ဖွံ့ဖြိုးတိုးတက်မှု လုပ်ငန်းစဉ်များ	အဆိုပြုသူ (အမျိုးသားများ/ အမျိုးသမီးများ/အမျိုးသား+ အမျိုးသမီး)	အခန်းကဏ္ဍ
၁			
၂			
၃			
၄			
၅			

ဥက္ကဋ္ဌ ၊ ကျေးရွာစီမံကိန်းအထောက်အကူပြုကော်မတီမှ အတည်ပြုသည်။

အမည် ဦးကျော်စိန်၊ ရေဒီယိုအသံဖွဲ့စည်းရေးမှူးမှတ် ၂၀၂၁ / ၈၅၉ နေ့စွဲ ၅/၁၂/၂၀၁၆ ()

ပုံစံ PC-၄ ကျေးရွာအုပ်စုစီမံကိန်းလုပ်ငန်းခွဲရွေးချယ်ခြင်းပုံစံ

လမ်းညွှန်ချက်။ ။ ကျေးရွာအုပ်စုစီမံချက်ရေးဆွဲသည့်အစည်းအဝေးတွင် ဤပုံစံအား လူထုစည်းရုံးရေးမှ / လက်ထောက်နည်းပညာမှူးတို့၏ အတုအညီဖြင့် ပြည့်စုံစွာဖြည့်သွင်းရမည်။ ဤပုံစံအား ပြည့်စုံစွာဖြည့်သွင်းပြီးပါက ကျေးရွာအုပ်စုဖွံ့ဖြိုးတိုးတက်ရေးစီမံချက်တွင် နောက်ဆက်တွဲအဖြစ်တွဲထားရမည်။ CF ၄ အချက်အလက်များကို MIS သို့ ထည့်သွင်းရမည်။

ကျေးရွာစည်းရုံးရေးမှူး/ဝန်ထမ်းအမည် ။ ရွှေနိုင်စင်စို

ပြည်နယ်/တိုင်း မြို့နယ် ဧရာဝတီ မြို့နယ် ဆော့အူက

စက်ဝန်းအားအမှတ်ဖြစ်ပေးပါ (✓) □ စက်ဝန်း (၁) ။ စက်ဝန်း (၂) □ စက်ဝန်း (၃) □ စက်ဝန်း (၄)

ကျေးရွာအုပ်စု ဒုတ်ဇော်

ကျေးရွာအမည်	ဆောင်ရွက်မည့် လုပ်ငန်းများ	အတိုင်းအတာ	ခန့်မှန်း တိုက်ရိုက်အကျိုး ခံစားခွင့်ရှိသူများ	အဆိုပြုထပ်ပြသူ	ခန့်မှန်းကုန်ကျစရိတ်			စုစုပေါင်း
					စီမံကိန်းမှ ထည့်ဝင်မှု	ကျေးရွာမှ ထည့်ဝင်မှု	အခြားထည့်ဝင်မှု (ဖော်ပြပါ) ထည့်ဝင်ငွေ အမည်/အဖွဲ့	
ဒုတ်ဇော်	ကလေးစားရေး၊ ကျန်းမာရေး၊ ဖွံ့ဖြိုးရေး၊ ဖွံ့ဖြိုးရေး	၆၀ x ၃၀ x ၁၂	၁၀၄၈ ဝေဝက်	အမျိုးသား၊ အမျိုးသမီး၊ အမျိုးသားနှင့် အမျိုးသမီး	၆၀၀၂၅၂			
				အမျိုးသား၊ အမျိုးသမီး၊ အမျိုးသားနှင့် အမျိုးသမီး				
				အမျိုးသား၊ အမျိုးသမီး၊ အမျိုးသားနှင့် အမျိုးသမီး				
				အမျိုးသား၊ အမျိုးသမီး၊ အမျိုးသားနှင့် အမျိုးသမီး				
				အမျိုးသား၊ အမျိုးသမီး၊ အမျိုးသားနှင့် အမျိုးသမီး				

									<input type="checkbox"/> အမျိုးသား <input type="checkbox"/> အမျိုးသမီး <input type="checkbox"/> အမျိုးသားနှင့် အမျိုးသမီး						
--	--	--	--	--	--	--	--	--	------------------------------------------------------------------------------------------------------------------------------------	--	--	--	--	--	--

ရာထူး ကျေးရွာအုပ်စု စီ/ထောက်ကော်မတီ ဥက္ကဋ္ဌ အမည် ဦးထွန်းစိန်
လက်မှတ် PS ရက်စွဲ ၅.၁၀.၂၀၁၆

ပုံစံ - ၈ - ၄ ကျေးရွာအုပ်စုစီမံကိန်းလုပ်ငန်းခွဲရွေးချယ်ခြင်းပုံစံ (Form PC 4)

လယ်ယာကွက်များ၊ စီမံကိန်းလုပ်ငန်းခွဲရွေးချယ်မှုအစည်းအဝေးပြီးနောက်တွင် ကျေးရွာအုပ်စုမှ CF/TFတို့၏ အတူအညီရယူ၍ ကျေးရွာစီတောက်ကော်မတီမှ လက်မှတ်ရေးထိုးပြီး အဆိုပါပုံစံအား ပြည့်စုံအောင်ဖြည့်သွင်းရမည်။ ထို့နောက် ပြည်ပံ့ဖွဲ့အဖွဲ့ဝင်များဖြင့် ပြည်ပံ့ဖွဲ့အဖွဲ့ဝင်များအား ဖြည့်ပံ့ဖွဲ့အဖွဲ့ဝင်များအတွက် နောက်ဆက်တွဲအဖြစ် ထားရှိရမည်။ CF မှ ကျေးရွာအုပ်စုရွေးချယ်မှုအစည်းအဝေးပြီးနောက် အချက်အလက်များကို MIS သို့ ထည့်သွင်းရမည်။ (ယခုနှစ်စီမံကိန်းလုပ်ငန်းခွဲ မလုပ်ကိုင်သော ကျေးရွာများ မပါဝင်ပါ။)

ကျေးရွာစည်းရုံးရေးမှူး/ဝန်ထမ်းအမည် ဦးကျော်ဘက်၊ ဒေါ်ခင်အေး
 နေစွဲ ၅ - ၃၂ - ၂၀၁၆ စက်ဝန်းအားအမှတ်ဖြစ်ပေးပါ (✓) စက်ဝန်း(၁) စက်ဝန်း(၂) စက်ဝန်း(၃) စက်ဝန်း(၄)
 ပြည်နယ်/တိုင်း မကွေး မြို့နယ် ဆော့ထွာ ကျေးရွာအုပ်စု နတ်ကြီး

ကျေးရွာအမည်	ဆောင်ရွက်မည့် လုပ်ငန်းများ	အတိုင်းအတာ	စီမံကိန်း တိုက်ရိုက် အကျိုးခံစားခွင့် ရှိသူများ	အရေးပြုတင်ပြသူ	စီမံကိန်းကုန်ကျစရိတ်			စုစုပေါင်း
					စီမံကိန်းမှ ထည့်ဝင်မှု	ကျေးရွာမှ ထည့်ဝင်မှု	အခြားထည့်ဝင်မှု (ဖော်ပြပါ) ထည့်ဝင်ငွေ ၊ အမည်/အဖွဲ့	
နတ်ကြီး	စာသင်တန်းများ၊ ခွဲစုစုစား	၂၀၀၀ x ၅' ၁၅"	၁၁၇၄ ယောက်	<input type="checkbox"/> ကျား <input type="checkbox"/> မ <input checked="" type="checkbox"/> ကျား + မ	၂၆၀၀၀၀၀			၂၆၀၀၀၀၀
အာရပ်	ရွာတွင်းလမ်း၊ ဖြူဖွတ်ရေး	၂၀၀၀ x ၁၀' x ၁၄"	၆၃၄ ယောက်	<input type="checkbox"/> ကျား <input type="checkbox"/> မ <input checked="" type="checkbox"/> ကျား + မ	၂၆၀၀၀၀၀			၂၆၀၀၀၀၀
				<input type="checkbox"/> ကျား <input type="checkbox"/> မ <input checked="" type="checkbox"/> ကျား + မ				
				<input type="checkbox"/> ကျား <input type="checkbox"/> မ <input checked="" type="checkbox"/> ကျား + မ				

					၀၀၀၀၀					
--	--	--	--	--	-------	--	--	--	--	--

ရက်စွဲ: ၁၉၇၇ခုနှစ်၊ ဇူလိုင်လ ၁၅ ရက်၊ မန္တလေးမြို့၊ ဝမ်းဗျားလမ်း၊ ၁၀၀

အဖေ - ဦးအောင်၊ အမိ - ဒေါ်အေး

မွေးနေ့ - ၁၉၅၀ ခု၊ ဇူလိုင်လ ၁၅ ရက်

ရက်စွဲ - ၁၅-၇-၂၀၀၅

အမှတ် ၁၀

လူထုတော်ပြုစီမံကိန်းစေတနာ့အဖွဲ့အစည်း

အစည်းအဝေးမှတ်တမ်း

အစည်းအဝေး၏ ရည်ရွယ်ချက်	ဦးတည်မှု နှင့် စီမံကိန်း၊ လုပ်ငန်း ခွဲဝေ ထုတ်ခွဲခြားခြင်း၊ နှစ်စဉ် အစည်းအဝေး၊ နှစ်စဉ် အစည်းအဝေး
ကျေးရွာအမည်/ ကျေးရွာအုပ်စုအမည် နေရာ။	နတ်ကြီး နတ်ကြီး
တက်ရောက်သူဦးရေ။ ကျား (၈၀)ဦး မ (၃၀) ဦး ပေါင်း (၁၁၀) ဦး	နေ့စွဲ။ ၁ - ၁ - ၂၀၁၆ အချိန်။ မနက် ၈ နာရီ မှ စတင် ည ၈ နာရီ ထိ

အစည်းအဝေးအစီအစဉ်များ

- (၁) စာကြော်ငြာများ ထုတ်ဝေခြင်း နှင့် နှစ်စဉ် အစည်းအဝေး ဖွဲ့စည်းခြင်း။
- (၂) စီမံကိန်း၊ လုပ်ငန်း ခွဲဝေ ထုတ်ခွဲခြားခြင်း
- (၃) ကော်မတီများ ဖွဲ့စည်းခြင်း
- (၄) ပြဿနာ သစ်ပင်ရေး ဆွဲခြင်း
- (၅) စီမံကိန်း၊ လုပ်ငန်း ခွဲ ဖွဲ့ နှင့် အဖွဲ့အစည်း စတင် စီမံကိန်းများ ထုတ်ဝေခြင်း
- (၆) စီမံကိန်း ဖြစ်ပေါ်ရေး ဆွဲခြင်း

ဆွေးနွေးချက်များ

..... စည်းစိမ်စာတော် ချိန်တွင် လက်ထောက်..... နည်းစနစ်.....
 ဦး..... ကျော်သာဖြူ..... ဦးတည်မှု..... စည်းစိမ်စာ..... စီမံကိန်း..... ဖွဲ့စည်းခြင်း.....
 ကျေးရွာ..... စည်းစိမ်စာ..... စီမံကိန်း..... ဖွဲ့စည်းခြင်း..... စည်းစိမ်စာ.....
 ထုတ်ဝေခြင်း..... စီမံကိန်း..... စည်းစိမ်စာ..... စည်းစိမ်စာ..... စည်းစိမ်စာ.....
 စည်းစိမ်စာ..... စည်းစိမ်စာ..... စည်းစိမ်စာ..... စည်းစိမ်စာ..... စည်းစိမ်စာ.....

ဆွေး နွေး ရာတွင် ကျိုးသား ကွမ်းဗူးဦးကျော်ဌေး နှစ် ကျိုးသမီး ကွမ်းဗူး
ဦးကောလိလင်း သို့မဟုတ် စိန်ဗြဲသေ့သော် ကောက် ခတ် ချား ဖော်ထုတ်ပြီး တွင်
ကျော်မျိုး ချက်ကို ဆက်လက် ဖော်ထုတ် ဣပါသေ့သော်ကျေး ရွာလျှင် ဗြ
ထွက် ဖော လာသော ကောက်ခတ် များနှင့် ကျော်မျိုး သုဏ်များ ကိုကျေး ရွာ လျှ
ထူးကား ရှင်း လင်း ဗါသေ့သော် ဆက်လက် ရှေ့ ကော် ခတ် များ ဖြန့်လျှင် ဖွေးချယ်
မည် နှင့် ပထမဗြဲတွင် ကော်ခတ်ဝင် များလျှင် ကျေး ရွာလျှင် သာသောကျေး
ချက်ကျေး ငှင်းကော် ခတ် ဝင် ဗါ ထဲသား ချွေးလျှင် ဆက်လက် သာသော် ကော်
ဆောင်လျှင် လက်ခံ သေ့သော် ကော်ခတ် ကိုလည်း ရှင်း လင်း ပေး ဟာသေ့သော်
နတ်ဗြဲ ကျေး ရွာ ဗြဲကျေး ရွာလျှင် ဗြဲ ဟာဗြဲသား ပေးလျှင် ဖြစ်သောကော်
ကျိုး ဆောင် ဝဦး ချွေးဗြဲ- ဖြေ ဖြေ သာသော် သစ်ပင်ကျေး ဆွဲဗြဲ ဖြေ ကော်ခတ်
ကော် ကျိုး ကော် များနှင့် ဖြေ သာသော် ကော် ဗြဲ များ ဖော်ထုတ်ကြပါ
သေ့သော် သို့မဟုတ် ကော် ဖြေ ဖြေ ချွေး ချွေး လက် များ ကိုကျေး ရွာလျှင်
ဗြဲလျှင် ချွေး ကော် ခတ် ဗြဲ ကော်ခတ် ဗြဲ ကော်ခတ် ဆွေး နွေး ဟာသေ့သော်

အစည်းအဝေးဆုံးဖြတ်ချက်များ

- ကမ္ဘာ့ဝေဒနာဆိုင်ရာ ဝန်ဆောင်မှု
- ဆေးကုသမှုဝန်ထမ်း - ဦးစွာပို့ နှစ်ခုပေး ပေးအပ်ရေး
- ကျေးဇူးတင်ပေးအပ်ရေး - ဦးစွာပို့ နှစ်ခုပေး ပေးအပ်ရေး
- စာတမ်းများရေး - ဦးစွာပို့ နှစ်ခုပေး ပေးအပ်ရေး
- ဆေးကုသမှု ဝန်ထမ်းရေး - ဦးစွာပို့ နှစ်ခုပေး ပေးအပ်ရေး
- လူ့ပတ်ဝန်းကျင်ရေး - ဦးစွာပို့ နှစ်ခုပေး ပေးအပ်ရေး
- ကမ္ဘာ့ပူးတွဲရေး - ဦးစွာပို့ နှစ်ခုပေး ပေးအပ်ရေး
- စာတမ်းရေး - စာရေး - ဦးစွာပို့ နှစ်ခုပေး ပေးအပ်ရေး
- နည်းစနစ်ကော်မတီဝင် - ဦးစွာပို့ နှစ်ခုပေး ပေးအပ်ရေး
- စစ်ဆေးရေး ကျေးဇူးတင်ပေးအပ်ရေး - ဦးစွာပို့ နှစ်ခုပေး ပေးအပ်ရေး
- ရာထူးပေးအပ်ရေး - ဦးစွာပို့ နှစ်ခုပေး ပေးအပ်ရေး

നക്ഷത്രം: ഘടന: നക്ഷത്ര

നക്ഷത്രം - ഘടന

നക്ഷത്രം - ഘടന

നക്ഷത്രം - ഘടന

လူထုဗဟိုပြုစီမံကိန်းစေတနာ့တုံ့ပြန်ရေးအဖွဲ့

အစည်းအဝေးမှတ်တမ်း

အစည်းအဝေး၏ ရည်ရွယ်ချက်	ဦးတည်ချက် စီမံကိန်း ဖိတ်ခေါ်ခြင်း၊ ကော်မတီဝင်များ ဖြန့်ချိခြင်း၊ နှစ်စဉ် စီမံကိန်း လုပ်ငန်းစဉ်များ ထွက်ချက်ခြင်း	
ကျေးရွာအမည်/ ကျေးရွာအုပ်စုအမည်	ဒဂုံမြို့ ဒဂုံမြို့	
နေရာ။ ကျေးရွာအုပ်စုအမည်	နေ့စွဲ။ ၄.၁.၂၀၁၆	
တက်ရောက်သူဦးရေ။ ကျား (စာ)ဦး မ (စာ) ဦး ပေါင်း (စာ) ဦး	အချိန်။ ၈:၀၀ AM မှ ၄:၀၀ PM ထိ	

အစည်းအဝေးအစီအစဉ်များ

- (၁) ဦးတည်ချက် စီမံကိန်း ဖိတ်ခေါ်ခြင်း
- (၂) ကျေးရွာစေတနာ့ဝန်ထမ်းရွေးချယ်ခြင်း
- (၃) ကျေးရွာအုပ်စု၊ ကျေးရွာအုပ်စု ဖွဲ့စည်းပုံစံများ ဆွေးနွေးခြင်း
- (၄) ဥပဒေအရ လုပ်ငန်းစဉ်များ ဆောင်ရွက်ပုံစံများ
- (၅) ပစ်မှတ်စီမံကိန်း ဝင်ရောက်ခြင်း၊ တစ်နေ့စေတနာ့ဝန်ထမ်းများ ဝင်ရောက်ခြင်း၊ ကျေးရွာအုပ်စု ဖွဲ့စည်းပုံစံများ ဆွေးနွေးခြင်း
- (၆) ကျေးရွာအုပ်စု အဖွဲ့ဝင်များ ခန့်အပ်ခြင်း၊ မြို့နယ်အဖွဲ့ဝင်များ ခန့်အပ်ခြင်း

ဆွေးနွေးချက်များ

.....ဦးတည်ချက် စီမံကိန်း ဖိတ်ခေါ်ခြင်း၊ ကော်မတီဝင်များ ဖြန့်ချိခြင်း၊ နှစ်စဉ် စီမံကိန်း လုပ်ငန်းစဉ်များ ထွက်ချက်ခြင်း

ဦးတည်ချက် စီမံကိန်း ဖိတ်ခေါ်ခြင်း၊ ကော်မတီဝင်များ ဖြန့်ချိခြင်း၊ နှစ်စဉ် စီမံကိန်း လုပ်ငန်းစဉ်များ ထွက်ချက်ခြင်း

ဦးတည်ချက် စီမံကိန်း ဖိတ်ခေါ်ခြင်း၊ ကော်မတီဝင်များ ဖြန့်ချိခြင်း၊ နှစ်စဉ် စီမံကိန်း လုပ်ငန်းစဉ်များ ထွက်ချက်ခြင်း

ဦးတည်ချက် စီမံကိန်း ဖိတ်ခေါ်ခြင်း၊ ကော်မတီဝင်များ ဖြန့်ချိခြင်း၊ နှစ်စဉ် စီမံကိန်း လုပ်ငန်းစဉ်များ ထွက်ချက်ခြင်း

၄/

.....

.....

.....

.....

.....

.....

.....

.....

.....

.....

.....

.....

.....

.....

.....

.....

နောက်လအစည်းအဝေးပြုလုပ်မည့်

(နေ့ရက်/အချိန်/နေရာ)။

အစည်းအဝေးမှတ်တမ်းတင်သူ

လက်မှတ် လက်

အမည် ဦးကျော်စွယ်စွယ်

ရာထူး ငွေ

လူထုဗဟိုပြုစီမံကိန်း၊ စေတုတ္တရာမြို့နယ်
အစည်းအဝေးမှတ်တမ်း

အစည်းအဝေး၏ ရည်ရွယ်ချက်	ကျေးဥစ္စာ ဖွံ့ဖြိုးရေး အခြေခံအချက်အောက်များ ဖော်ထုတ်ရန်၊ အခက်အခဲများ၊ ဖွဲ့စည်းချက်များ ဖော်ထုတ်ရန် နှင့် ဂဏ်မတိဝစများ ရွေးချယ်ဖွဲ့စည်းရန်။	
ကျေးဥစ္စာအမည်/ ကျေးဥစ္စာအုပ်စုအမည်	နတ်ကြီးကျေးဥစ္စာ၊ နတ်ကြီးအုပ်စု။	
နေ့စွဲ။ ၄ / ၁၂ / ၂၀၁၆	နေရာ။	ဥာယာဉ်ရပ်စခာ
တက်ရောက်သူဦးရေ။ ကျား (၁၁၆) ဦး မ (၁၁၀) ဦး ပေါင်း (၂၂၆) ဦး	အချိန်။	နံနက် ၈ : ၀၀ နာရီ မှ ည ၈ : ၀၀ နာရီထိ။

၀၂၇-၂၀၁၆

အစည်းအဝေးအစီအစဉ်များ

- (၁) ကျေးဥစ္စာစီမံကိန်း မိတ်ဆက်ခြင်း၊ ရည်ရွယ်ချက် နှင့် စီမံကိန်း တက်ဝင်အား ဖြစ်ပေါ်စေခြင်း။
- (၂) စေတုတ္တရာမြို့နယ် ရွေးချယ်ခြင်း။
- (၃) ကျေးဥစ္စာအခြေခံအချက်အောက်များ ဖော်ထုတ်ခြင်း (PRA)
- (၄) ဖွံ့ဖြိုးရေး အစီအစဉ် ရေးဆွဲခြင်း။
- (၅) ဂဏ်မတိဝစ မဲ ဖွဲ့စည်းခြင်း။
- (၆) အဖွဲ့ချုပ်ခြင်း။

ဆွေးနွေးချက်များ

.....နတ်ကြီးကျေးဥစ္စာစီမံကိန်း မိတ်ဆက်အစည်းအဝေးကို ဥာယာဉ်ရပ်စခာတွင် နံနက်
... (၈:၀၀) နာရီ အချိန်တွင် စတင်ကျင်းပပြီး... ပထမဦးစွာ အစည်းအဝေး အစီအစဉ်အကျဉ်းချုပ်
... ရှင်းပြရာတွင် ကျေးဥစ္စာအုပ်စု အစည်းအဝေးအစီအစဉ်များကို ဖြစ်ပေါ်စေခြင်း... အုပ်ချုပ်ရေးမှူးအား
... အဖွဲ့အစည်းဖွဲ့စည်းရာတွင် အဖွဲ့ဝင်များနှင့် အဖွဲ့ချုပ်ရေးမှူးအား မိမိတို့ကျေးဥစ္စာတွင် ကျေးဥစ္စာအုပ်စု
... သွက်ပါမည့် အဖွဲ့ဝင်များအား အစည်းအဝေးတွင် ဖြစ်ပေါ်စေခြင်းနှင့် အဖွဲ့ဝင်များအား အဖွဲ့ဝင်အဖြစ်
... ရွေးချယ်ခြင်း၊ မိမိတို့ကျေးဥစ္စာအုပ်စုအား အဖွဲ့ချုပ်ရေးမှူးအဖြစ် ရွေးချယ်ခြင်း၊ အဖွဲ့ဝင်များအား
... အဖွဲ့ဝင်အဖြစ် ရွေးချယ်ခြင်း၊ အဖွဲ့ဝင်များအား အဖွဲ့ဝင်အဖြစ် ရွေးချယ်ခြင်း၊ အဖွဲ့ဝင်များအား အဖွဲ့ဝင်အဖြစ်

ပါကဏ္ဍောက္ခယုဿန္တိ... ပါကဏ္ဍောက္ခယုဿန္တိ... ပါကဏ္ဍောက္ခယုဿန္တိ...

..... ထိုနောက် ဣတိ... ထိုနောက် ဣတိ... ထိုနောက် ဣတိ...

..... စိမ့်ကိုး မိတ်အင်္ဂါ... စိမ့်ကိုး မိတ်အင်္ဂါ... စိမ့်ကိုး မိတ်အင်္ဂါ...

..... သွယ်များ အကြောင်းကို... သွယ်များ အကြောင်းကို... သွယ်များ အကြောင်းကို...

..... စိမ့်ကိုး... စိမ့်ကိုး... စိမ့်ကိုး...

..... ပိုင်း... ပိုင်း... ပိုင်း...

..... ခွဲပါသည်... ခွဲပါသည်... ခွဲပါသည်...

..... နေပြည်တော်... နေပြည်တော်... နေပြည်တော်...

..... ဝတ္တရားကို... ဝတ္တရားကို... ဝတ္တရားကို...

..... ရှေး... ရှေး... ရှေး...

..... ဝါသည်... ဝါသည်... ဝါသည်...

..... (၁) ရှေး... (၁) ရှေး... (၁) ရှေး...

..... ပုံရား... ပုံရား... ပုံရား...

..... အဖွဲ့... အဖွဲ့... အဖွဲ့...

..... ပူး... ပူး... ပူး...

..... တစ်... တစ်... တစ်...

..... (၁) ဖွဲ့... (၁) ဖွဲ့... (၁) ဖွဲ့...

..... ကို... ကို... ကို...

..... နေရာ... နေရာ... နေရာ...

..... ဖွဲ့... ဖွဲ့... ဖွဲ့...

..... အမျိုး... အမျိုး... အမျိုး...

..... ရှေး... ရှေး... ရှေး...

..... စင်... စင်... စင်...

..... ဤ... ဤ... ဤ...

..... ဤ... ဤ... ဤ...

..... ဤ... ဤ... ဤ...

..... ဤ... ဤ... ဤ...

..... ဤ... ဤ... ဤ...

..... ဤ... ဤ... ဤ...

..... ဤ... ဤ... ဤ...

..... ဤ... ဤ... ဤ...

..... ဤ... ဤ... ဤ...

အစည်းအဝေးဆုံးဖြတ်ချက်များ

ကော့ကုတ်ကမ်းရွေးချယ်ခြင်း

→ ဦးဖွဲ့ရေးအောင်

→ ဒေါ်ခိုင်အေး

ဦးစားပေးပယ်ငှားရွေးချယ်ခြင်း

၁။ စာအုပ်ကျောင်းခြံဆုတ်ပျိုး (ကျား+မ)

၂။ မူကတိကျောင်းပြုပြင်ခြင်း (ကျား)

၃။ ကျောင်းကျောင်းခြံဆုတ်ပျိုး (ကျား)

၄။ မူကတိကျောင်း (ကျား+မ)

၅။ စာအုပ်ဆုတ်ပျိုး (ကျား+မ)

၆။ စားပေးခင်း (မ)

ကော်မတီဖွဲ့စည်းခြင်း

၁။ ကျေးဇူးတင်/ကောက်ကော်မတီ ဥက္ကဋ္ဌ → ဦးထွန်းစိန်
 → ဒေါ်အေးအေးခိုင်

၂။ စည်းမျဉ်းရေးဆွဲကော်မတီ → ဦးစောဘုမ္မာ (ဥက္ကဋ္ဌ)
 → ဦးဘဌေး (အဖွဲ့ဝင်)
 → ဒေါ်ခင်အေး (ရွက်ကမ်းကမ်း)

၃။ စာအုပ်ဖွဲ့စည်းရေးဆွဲကော်မတီ → ဦးအလှိုင် (ဥက္ကဋ္ဌ)
 → ဒေါ်ခင်အေး
 → ဒေါ်ခင်အေး

၄။ စာအုပ်ဖွဲ့စည်းရေးဆွဲကော်မတီ → ဦးတင်ကျော်
 → ဒေါ်ခင်အေး
 → ဦး (အဖွဲ့ဝင်)

၅။ စာအုပ်ဖွဲ့စည်းရေးဆွဲကော်မတီ → ဦးရွှေဝင်း
 ကိုစားပေး → ဒေါ်ခင်အေး

၆။ ကျေးဇူးတင်ရေးစာရေး → ဒေါ်ခင်အေး

၇။ အုပ်စုအဖွဲ့ဝင် → ဦးထွန်းစိန်

ပေါ်စာ - ၇၇၆

နောက်လာမည့် အစည်းအဝေးပြုလုပ်မည့်

(နေ့ရက်/အချိန်/နေရာ)။ ၅/၁၂/၂၀၁၆ / နံနက် (၈:၀၀) နာရီ / အုတ်စုဒုတိယမြို့နယ်ရေးရာဇာရိယာ

အစည်းအဝေးမှတ်တမ်းတင်သူ

လက်မှတ် Chau Sui.....

အမည် ... ဒေါ်ကျော်စု.....

ရာထူး ... အုတ်စုဒုတိယမြို့နယ်ရေးရာဇာရိယာ.....



နောက်ဆက်တွဲ (၄) ခြားနားသောအပိုင်းများအတွက် ဦးစားပေးဖွံ့ဖြိုးရေးလုပ်ငန်းစဉ်များ အနှစ်ချုပ်

မူရင်းသည်အား VPSC တွင်ထားရှိရပါမည်။ အခြားဌာနများနှင့် ညှိနှိုင်းရန်အတွက် မိတ္တူအား TPIC သို့ပို့ရပါမည်။ MIS data အနေဖြင့်သွင်းရန်မလိုအပ်ပါ။

	အဆင့်	လုပ်ငန်း	မည်သူ ဦးစားပေးလဲ	လ / နှစ်	ကျေးဇူးမှ တာဝန်ခံသူ သို့ အုပ်စု	ပြင်ပမှ မည်သူ ထောက်ပံ့ မလဲ
အခြေခံအဆောက်အအုံ	၁	စာလယ်သန့်ကျောင်း၊ ဝေခင်းခြင်း	<input checked="" type="checkbox"/> မ <input checked="" type="checkbox"/> ကျား	၂၀၁၆	ကျေးဇူး	မူရင်းမရှိပါ စီမံကိန်း
	၂	ကျောင်းအုံတည်ဆောက်ခြင်း	<input checked="" type="checkbox"/> မ <input checked="" type="checkbox"/> ကျား	၂၀၁၉	~	
	၃	ရေဓာတ်အား	<input checked="" type="checkbox"/> မ <input checked="" type="checkbox"/> ကျား	၂၀၂၀	~	
	၄	ဥက္ကဋ္ဌရုံးအဖွဲ့အစည်း	<input checked="" type="checkbox"/> မ <input checked="" type="checkbox"/> ကျား	၂၀၁၇	~	မူရင်းမရှိပါ စီမံကိန်း
	၅		<input type="checkbox"/> မ <input type="checkbox"/> ကျား			
အသက်မွေးဝမ်းကျောင်းမှု/ စိုက်ပျိုးရေး	၁		<input type="checkbox"/> မ <input type="checkbox"/> ကျား			
	၂		<input type="checkbox"/> မ <input type="checkbox"/> ကျား			
	၃		<input type="checkbox"/> မ <input type="checkbox"/> ကျား			
	၄		<input type="checkbox"/> မ <input type="checkbox"/> ကျား			
	၅		<input type="checkbox"/> မ <input type="checkbox"/> ကျား			
ကျန်းမာရေး နှင့် အာဟာရ			<input type="checkbox"/> မ <input type="checkbox"/> ကျား			
	၂		<input type="checkbox"/> မ <input type="checkbox"/> ကျား			
	၃		<input type="checkbox"/> မ <input type="checkbox"/> ကျား			
	၄		<input type="checkbox"/> မ <input type="checkbox"/> ကျား			
	၅		<input type="checkbox"/> မ <input type="checkbox"/> ကျား			
ပညာရေး	၁		<input type="checkbox"/> မ <input type="checkbox"/> ကျား			
	၂		<input type="checkbox"/> မ <input type="checkbox"/> ကျား			
	၃		<input type="checkbox"/> မ <input type="checkbox"/> ကျား			
	၄		<input type="checkbox"/> မ <input type="checkbox"/> ကျား			
	၅		<input type="checkbox"/> မ <input type="checkbox"/> ကျား			

အခြား	၁		<input type="checkbox"/> မ <input type="checkbox"/> ကျား			ကျေးဇူးပြု ပေးအပ်ပါ
	၂	အိမ်ထောင်	<input checked="" type="checkbox"/> မ <input checked="" type="checkbox"/> ကျား	၂၀၁၈	ကျေးဇူး	၂၂
	၃		<input type="checkbox"/> မ <input type="checkbox"/> ကျား			
	၄		<input type="checkbox"/> မ <input type="checkbox"/> ကျား			
	၅		<input type="checkbox"/> မ <input type="checkbox"/> ကျား			

ဃ။ လူထုစီမံကိန်း၏ လာမည့် (၃) နှစ်အတွက်အကျိုးမဝင်သော ဦးစားပေး ဖွံ့ဖြိုးတိုးတက်မှု လုပ်ငန်း အစီအစဉ်များအားဖော်ပြပါ။

အဆင့်	ကျေးရွာအတွက် ဦးစားပေး ဖွံ့ဖြိုး တိုးတက်မှု လုပ်ငန်းစဉ်များ	အဆိုပြုသူ (အမျိုးသားများ/ အမျိုးသမီးများ/အမျိုးသား+ အမျိုးသမီး)	အခန်းကဏ္ဍ
၁	မုန့်ချောင်း ကူးတံကာ	(အမျိုးသား + အမျိုးသမီး)	
၂	ငွေစု ငွေချေး	(")	
၃	ဆိုင်ကယ်၊ စက်ပြင်သင်တန်း	(")	
၄	မီးသတ်ကား	(")	
၅			

ဥက္ကဋ္ဌ ၊ ကျေးရွာစီမံကိန်းအထောက်အကူပြုကော်မတီမှ အတည်ပြုသည်။

အမည် ဦးထွန်းစိန်၊ ရေဒီယိုအသံလွှင့်လက်မှတ် M 81 / RSE နေ့စွဲ ၅ / ၂ / ၂၀၁၆



နောက်ဆက်တွဲ(၄) ခြားနားထားသော အပိုင်းများအတွက် ဦးစားပေးလုပ်ငန်းစဉ်များ အနှစ်ချုပ်
 မူရင်းသည်အား VPSC တွင်ထားရှိရမည်။ အခြားဌာနများနှင့်ညှိနှိုင်းရန်အတွက် မိတ္ထူအား TPIC သို့ ပို့ရပါမည် အနေဖြင့်
 ဖြည့်သွင်းရန် မလိုအပ်ပါ။

	အဆင့်	လုပ်ငန်း	မည်သူဦးစားပေးလဲ	လ/နှစ်	ကျေးရွာမှတာဝန်ခံ သူသို့ အုပ်စု	ပြင်ပမှ မည်သူ ထောက်ပံ့မလဲ
အခြေခံအဆောက်အအုံ	၁	ချောက်ကျွန်းတံတား	<input checked="" type="checkbox"/> မ <input checked="" type="checkbox"/> ကျား	၂၀၂၅	ကျေးရွာလူထု	
	၂	မျှိုးချောင်းကျွန်းတံတား	<input checked="" type="checkbox"/> မ <input checked="" type="checkbox"/> ကျား	၂၀၂၇	ကျေးရွာလူထု	
	၃		<input type="checkbox"/> မ <input type="checkbox"/> ကျား		ကျေးရွာလူထု	
	၄		<input type="checkbox"/> မ <input type="checkbox"/> ကျား			
အသက်မွေးဝမ်းကြောင်း/စိုက်ပျိုးရေး	၁	ငွေစုငွေချွေး	<input checked="" type="checkbox"/> မ <input checked="" type="checkbox"/> ကျား	၂၀၂၈	ကျေးရွာလူထု	
	၂	ဆိုင်ကယ်တက်ပြင်စာအုပ်	<input checked="" type="checkbox"/> မ <input checked="" type="checkbox"/> ကျား	၂၀၂၉	"	
	၃		<input type="checkbox"/> မ <input type="checkbox"/> ကျား			
	၄		<input type="checkbox"/> မ <input type="checkbox"/> ကျား			
ကျန်းမာရေးနှင့် အဟာရ	၁	ဆေးပေးဆေး	<input checked="" type="checkbox"/> မ <input checked="" type="checkbox"/> ကျား	၂၀၂၆	ကျေးရွာလူထု	
	၂		<input type="checkbox"/> မ <input type="checkbox"/> ကျား			
	၃		<input type="checkbox"/> မ <input type="checkbox"/> ကျား			
	၄		<input type="checkbox"/> မ <input type="checkbox"/> ကျား			
ပညာရေး	၁	စာရေးဆောင်းခြင်းစဉ်ပို့	<input checked="" type="checkbox"/> မ <input checked="" type="checkbox"/> ကျား	၂၀၁၇	ကျေးရွာလူထု	CDD
	၂	မူလကျေးရွာစာပေပြပွဲ	<input type="checkbox"/> မ <input checked="" type="checkbox"/> ကျား	၂၀၁၈	"	CDD
	၃	မူကြိုကျောင်း	<input checked="" type="checkbox"/> မ <input checked="" type="checkbox"/> ကျား	၂၀၂၂	"	
	၄	စာစဉ်ပို့စာ	<input checked="" type="checkbox"/> မ <input checked="" type="checkbox"/> ကျား	၂၀၂၃	"	"
အခြား	၁	ရွာကဝေလမ်းခင်းခြင်း	<input type="checkbox"/> မ <input checked="" type="checkbox"/> ကျား	၂၀၁၉	ကျေးရွာလူထု	
	၂	ရွာတွင်းလမ်းပြုပြင်ခြင်း	<input checked="" type="checkbox"/> မ <input checked="" type="checkbox"/> ကျား	၂၀၂၀	"	
	၃	ဆိုးနွမ်းလွယ်လွယ်	<input checked="" type="checkbox"/> မ <input checked="" type="checkbox"/> ကျား	၂၀၂၁	"	
	၄	ရွာတွင်းအလင်း	<input checked="" type="checkbox"/> မ <input checked="" type="checkbox"/> ကျား	၂၀၂၄	"	
	၅	စီးဆင်းစေ	<input checked="" type="checkbox"/> မ <input checked="" type="checkbox"/> ကျား	၂၀၃၀	"	