

ပြည်ထောင်စုသမ္မတမြန်မာနိုင်ငံတော်အစိုးရ
စိုက်ပျိုးရေး၊ မွေးမြူရေးနှင့်ဆည်မြောင်းဝန်ကြီးဌာန
ကျေးလက်ဒေသဖွံ့ဖြိုးတိုးတက်ရေးဦးစီးဌာန
ပေါက်မြို့နယ်



လူထုဗဟိုပြုစီမံကိန်း

National Community Driven Development Project



ကျေးရွာဖွံ့ဖြိုးရေးအစီအစဉ် (ဒုတိယနှစ်စက်ဝန်း)

Village Development Plan

ပေါက်မြို့နယ် ၊ မြောက်ဘက်အုပ်စု၊ ကျောက်တန်း ကျေးရွာ ၊ ၂၀၁၈ခုနှစ်

မာတိကာ

အကြောင်းအရာ	စာမျက်နှာ
၁။ မြို့နယ်ပြင်မြေပုံ	၃
၂။ အုပ်စုမြေပုံ`	၄
၃။ အုပ်စုတွင်ပါဝင်သောကျေးရွာများစာရင်း	၄
၄။ ကျေးရွာသမိုင်းကြောင်း(ကျေးရွာအခြေခံအချက်အလက်များ)	၅
၅။ လူထုပူးပေါင်းပါဝင်သော လူမှုဆန်းစစ်ခြင်းနှင့်အကဲဖြတ်ခြင်းလုပ်ငန်းစဉ် (PSA/PRA) အကျဉ်းချုပ်ဇယား	၆
၆။ လူမှုရေး နှင့် အရင်းအမြစ်ပြင်မြေပုံ	၇
၇။ လူမှုရေး နှင့် အရင်းအမြစ်ပြင်မြေပုံသုံးသပ်ချက်	၇
၈။ ဥစ္စာနေကြွယ်ဝမှုအဆင့် သတ်မှတ်ချက်ပြပုံ	၈
၉။ ဥစ္စာနေကြွယ်ဝမှုအဆင့်သတ်မှတ်ချက်ဇယားသုံးသပ်ချက်	၈
၁၀။ အရင်းအမြစ် အသုံးပြုမှုနှင့်ထိန်းချုပ်မှု	၉
၁၁။ အရင်းအမြစ် အသုံးပြုမှုနှင့်ထိန်းချုပ်မှု သုံးသပ်ချက်	၉
၁၂။ ရာသီခွင်ပြဇယား	၁၀
၁၃။ ရာသီခွင်ပြဇယားသုံးသပ်ချက်	၁၀
၁၄။ ပင့်ကူအိမ်ပြပုံ (ကျား၊မ)	၁၁
၁၅။ ပင့်ကူအိမ်သုံးသပ်ချက် (ကျား၊မ)	၁၁
၁၆။ အဖွဲ့အစည်းချိတ်ဆက်မှုပြပုံ	၁၂
၁၇။ အဖွဲ့အစည်းချိတ်ဆက်မှုပြပုံသုံးသပ်ချက်	၁၂
၁၈။ အမျိုးသမီး အမျိုးသားများ၏အခက်အခဲပြဿနာများ	၁၃
၁၉။ အမျိုးသမီး အမျိုးသားများ၏ မျှော်မှန်းချက်များ	၁၃
၂၀။ ဦးစားပေးလုပ်ငန်းများရွေးချယ်ခြင်းဇယား	၁၄
၂၁။ ကော်မတီဝင်များစာရင်း	၁၅
၂၂။ ကျေးရွာအချက်အလက်များ (ပုံစံ-၁)	၁၆
၂၃။ စီမံကိန်းအချိန်ဇယား (ပုံစံ-၂)	၁၉
၂၄။ ကျေးရွာဖွံ့ဖြိုးရေးဦးစားပေးအစီအစဉ် (ပုံစံ-၃)	၂၁
၂၅။ ကျေးရွာအုပ်စုစီမံကိန်းလုပ်ငန်းခွဲရွေးချယ်ခြင်း (ပုံစံ-၄)	၂၅
၂၆။ အစည်းအဝေးမှတ်တမ်းများ	၂၉
၂၇။ ကဏ္ဍအလိုက်ဦးစားပေးဖွံ့ဖြိုးရေးလုပ်ငန်းစဉ်များ	၃၁
၂၈။ ကျေးရွာဖွံ့ဖြိုးရေးအစီအစဉ်ဆောင်ရွက်မှုမှတ်တမ်းဇယား	၃၄

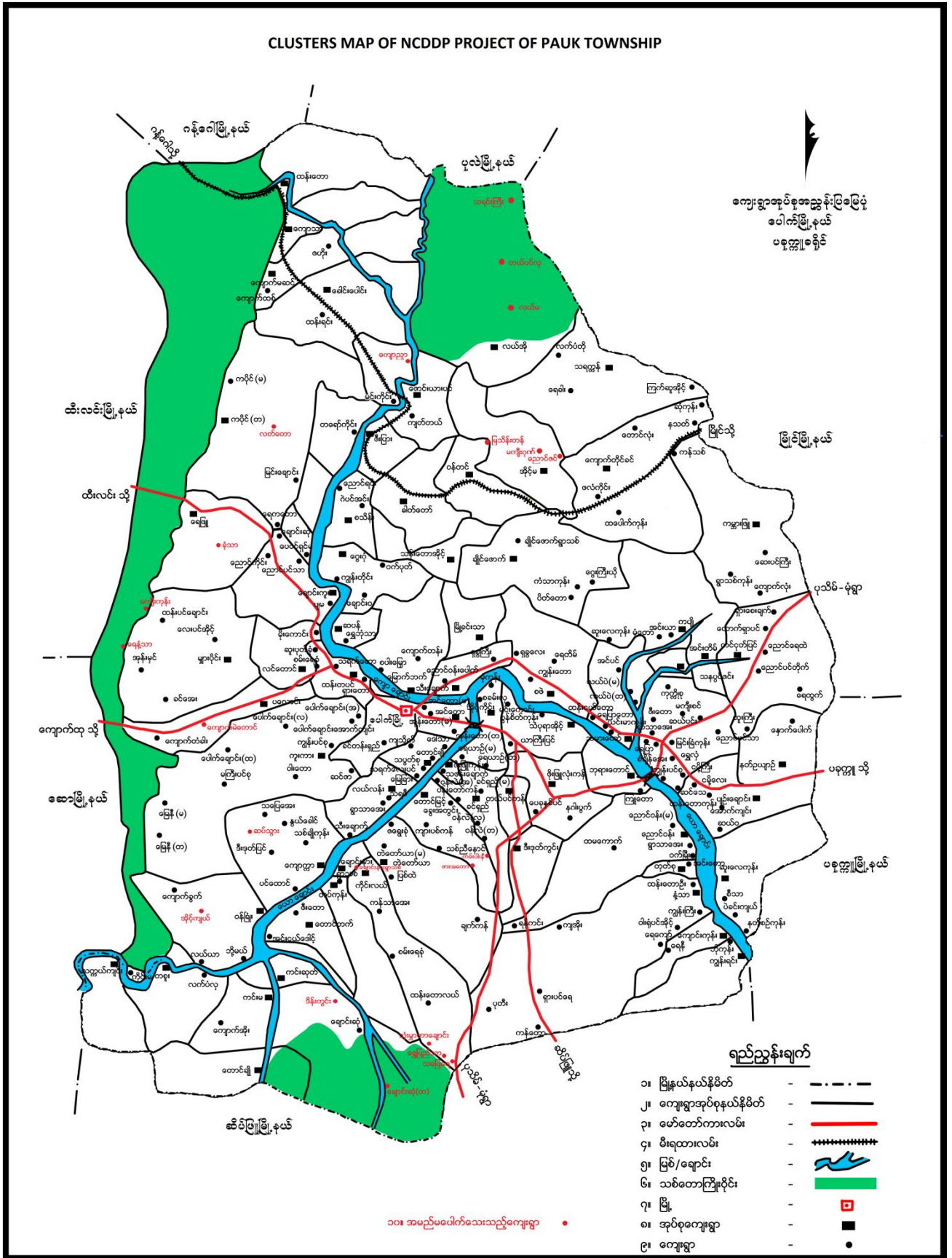

၂။ ကျေးရွာအုပ်စုမြေပုံ



၃။ အုပ်စုတွင်ပါဝင်သောကျေးရွာစာရင်း

- (၁) မြောက်ဘက်
- (၂) စပါးမျှော
- (၃) ကျောက်တန်း

၄။ ကျေးရွာသမိုင်းကြောင်း(ကျေးရွာအခြေခံအချက်အလက်များ)

ကျောက်တန်းကျေးရွာ သမိုင်းအကျဉ်း

လွန်ခဲ့သောနှစ်ပေါင်းများစွာကတည်းက ယခုနေထိုင်သောရွာနေရာ၏ အရှေ့မြောက်ဘက်တနေရာတွင် ၁၈ အိမ် ၁၉အိမ်မှ အိမ်ခြေ ၂၀ ကျော်ရှိလာပြီး ထိုစဉ်က ရွာမဖြစ်သေးဟု ရှေးလူကြီးများမှ တဆင့်ပြောကြားဖူးသည် ထိုအချိန်က စစ်ဘေးတိမ်းရှောင်ရင်းမှ တောထဲများတွင် တဲထိုး၍ တဖြေးဖြေး ဝမ်းစာရေးအတွက် တောင်ယာလုပ်ကိုင်ရင်းဖြင့်နေလာခဲ့ ရာ မြိုင်နယ် ဆင်စိန်နယ်ဘက်တစ်ချို့မှလည်း

၅။ လူထုပူးပေါင်းပါဝင်သော လူမှုဆန်းစစ်ခြင်းနှင့်အကဲဖြတ်ခြင်းလုပ်ငန်းစဉ် (PSA/PRA) အကျဉ်းချုပ်ဇယား

လူထုပူးပေါင်းပါဝင်သော လူမှုဆန်းစစ်ခြင်းနှင့် အကဲဖြတ်ခြင်းလုပ်ငန်းစဉ် (PSA/PRAအချိန်ဇယား)

ကျောက်တော်

စဉ်	အကြောင်းအရာ	ရက်စွဲ	ဦးတည်အုပ်စု	တက်ရောက်သူ			အဓိကဆွေးနွေးချက်များ
				ကျား	မ	ပေါင်း	
၀။	လူမှုရေးနှင့် အရင်းမြစ်ပြုမြေပုံ	၂၂.၁၁.၁၇	ရပ်မိရပ်ဖများ၊ချမ်းသာ၊ အလယ်အလတ်၊ နွမ်းပါး၊ လူငယ်အုပ်စုများ	၁၆	၄၄	၆၀	ကျေးရွာရှိအထင် ကရနေရာများ အိမ်၊ ကျောင်း၊ ဘုန်းကြီးကျောင်း၊ စေတီ၊ လမ်း၊ လယ်ယာ၊ ချောင်း
၂။	ရာသီခွင်ပြဇယား	၂၂.၁၁.၁၇	ရပ်မိရပ်ဖများ၊ချမ်းသာ၊ အလယ်အလတ်၊ နွမ်းပါး၊ လူငယ်အုပ်စုများ	၁၆	၄၄	၆၀	စိုက်ပျိုးရေး၊ ပွဲတော်၊ ရေရရှိမှု၊ လမ်းပန်းဆက်သွယ်ရေး၊ ရာသီဥတု၊ ဝင်ငွေထွက်ငွေ၊ ကျန်းမာရေး
၃။	ဥစ္စာဓနကြွယ်ဝမှု အဆင့် သတ်မှတ်ချက်	၂၂.၁၁.၁၇	ရပ်မိရပ်ဖများ၊ချမ်းသာ၊ အလယ်အလတ်၊ နွမ်းပါး၊ လူငယ်အုပ်စုများ	၁၆	၄၄	၆၀	ကျေးရွာအတွင်းရှိ လူထု၏ ကွဲပြားခြားနားသော ပိုင်ဆိုင်မှုများ
၄။	ပိုင်ဆိုင်မှုသုံးသပ်ခြင်း	၂၂.၁၁.၁၇	ရပ်မိရပ်ဖများ၊ချမ်းသာ၊ အလယ်အလတ်၊ နွမ်းပါး၊ လူငယ်အုပ်စုများ	၁၆	၄၄	၆၀	အမျိုးသား၊ အမျိုးသမီး ပိုင်ဆိုင်ပြီး ထိန်းချုပ်မှု ကွဲပြားပုံ
၅။	ပင့်ကူအိမ်သုံးသပ်ခြင်း	၂၂.၁၁.၁၇	ရပ်မိရပ်ဖများ၊ချမ်းသာ၊ အလယ်အလတ်၊ နွမ်းပါး၊ လူငယ်အုပ်စုများ	၁၆	၄၄	၆၀	အမျိုးသားအမျိုးသမီး တန်းတူအခွင့်အရေး ရရှိခြင်းနှင့် မရရှိခြင်း အကြောင်းတရားများ
၆။	တင်းပုံစံ	၂၂.၁၁.၁၇	ရပ်မိရပ်ဖများ၊ချမ်းသာ၊ အလယ်အလတ်၊ နွမ်းပါး၊ လူငယ်အုပ်စုများ	၁၆	၄၄	၆၀	ကျေးရွာအတွင်းရှိ အဖွဲ့အစည်းများ အချင်းချင်းချိတ်ဆက်လုပ်ကိုင်မှုနှင့် ပြင်ပရှိ အဖွဲ့အစည်းများချိတ်ဆက်မှု

၆။ လူမှုရေး နှင့် အရင်းအမြစ်ပြုပြင်မှု



၇။ လူမှုရေး နှင့် အရင်းအမြစ်ပြုပြင်ဆင်သင်ချက်

သက်ကြို နှယ်၊ မြောက်ဘက်ကုန်၊ ကျောက်တန်းကျေးရွာ
 လူမှုရေး ကရင် ကမ္ဘာ့ပြုပြင်ဆင် - ဆွေးနွေးခြင်း နှင့် ဆန်းစစ်ခြင်း
 * တောင်သူလုပ်ငန်းဖြင့် စသက်မွေးဝမ်းကြောင်းပြုကြသည့်
 * တစ်ကုလုံး ဗုဒ္ဓဘာသာကို ကွယ်ကြပါ သည်။
 * ဆေးရုံ၊ ချမ်းသာ ခွဲခြား နေထိုင်ခြင်း မရှိပါ။
 * နေချို၊ ဂိမ်းတောင်များ တွင် တပိုင်တိုင် မွေးမြူရေး
 ဖြင့် စသက်မွေးဝမ်းကြောင်းပြု သည်။
 * လွန်ခဲ့သော ၇ နှစ်ကတွင် သစ်တောများ ပြုန်းတီး
 ရောမိုး ရာသီဥတု မပြန်တော့ပါ။
 * တိုးတက်ရန် လိုအပ်သော နာရာများ မှာ -
 - နိုက်ပျို ရေး နှစ် ပညာများ
 - လျှပ်စစ်ဓါတ် ရရှိရန်
 - စသက်မွေးဝမ်းကြောင်း ပညာများ ရရှိရန်
 - စာပေစာတိုက် စခန်း စသော များ ဖန်တီး ထားရန်

၈။ ဥစ္စာနေကြွယ်ဝမှုအဆင့် သတ်မှတ်ချက်ပြပုံ

ဆိပ်ခြံ၊ နယ်၊ မြောက်ဘက်ကုန်၊ ကျောက်တန်းကျေးရွာ ဥစ္စာနေကဆင့် သတ်မှတ်ခြင်း

ကျိုးစား	သတ်မှတ်ချက်	စိမ်ခြေ	ကုဋ်နှုန်း
ချမ်းသာ	ထွန်စက် ၁ က၊ ၂ ယာ (၁၀၇၆၈ ဒင်္ဂါးထက်) ခွားစားစဉ်စက်၊ ဖုန်း	၅	၅.၃ %
ကလယ်ကလတ်	ဖျဉ်စော့ ဝါးထင်္ဂါက၊ ဆိုင်ကယ်၊ လှည်း၊ ခွား၊ ဖုန်း၊ သွပ်မိုး	၄၀	၄၂.၆ %
ခွမ်းပါး	ကျပ်စား၊ လှည်းစား၊ သုံးပင်အိမ်၊ ဝါးထင်္ဂါက၊ ဖုန်း၊ သက္ကယ်မိုး	၄၉	၅၂.၁ %
ဆင်း	စုစုပေါင်း	၉၄	၁၀၀ %

၉။ ဥစ္စာနေကြွယ်ဝမှုအဆင့်သတ်မှတ်ချက်လေးသုံးသပ်ချက်

ဆိပ်ခြံ၊ နယ်၊ မြောက်ဘက်ကုန်၊ ကျောက်တန်းကျေးရွာ
 ဥစ္စာနေကဆင့် သတ်မှတ် - ဆွေးနွေးခြင်း နှင့် ဆန်းစစ်ခြင်း

- * ကျေးရွာတွင် ခွမ်းပါး သော စိမ်ထောင်စု (၄၉) စိမ်ရှိသည်။
- * ခွမ်းပါး ၇ သည် ရကြောင်း မှာ လက်ယုတ်လက်စား လုပ်ကိုင်ရခြင်း၊ ကလေးများ ခြင်း ကျားသားများ ခြင်း၊ ယယ်၊ ယာ မြေမရှိခြင်း တို့ကြောင့် ဖြစ်ပါသည်။
- * စိမ်ကိန်း လုပ်ငန်း များ မှာ မှီခိုစဉ်ရော ဆွဲရာတွင် ၎င်းတို့ တံမြေ ဆွေးနွေး သော လုပ်ငန်း များ တို့ မလေးထား သော ဧည့်လက်စား သင့်သွှိ
- * စိမ်ကိန်း လုပ်ငန်း များ သော ဧည့်လက်စု တွင် ခွမ်းပါး သော စိမ်ထောင်စု များ ကား နှိုင်းစားစား ဖြစ် သော ဧည့်လက်စု ခေါ်ခြင်း ဖြစ် ၎င်း မှီသာ စု

၁၀။ အရင်းအမြစ် အသုံးပြုမှုနှင့်ထိန်းချုပ်မှု

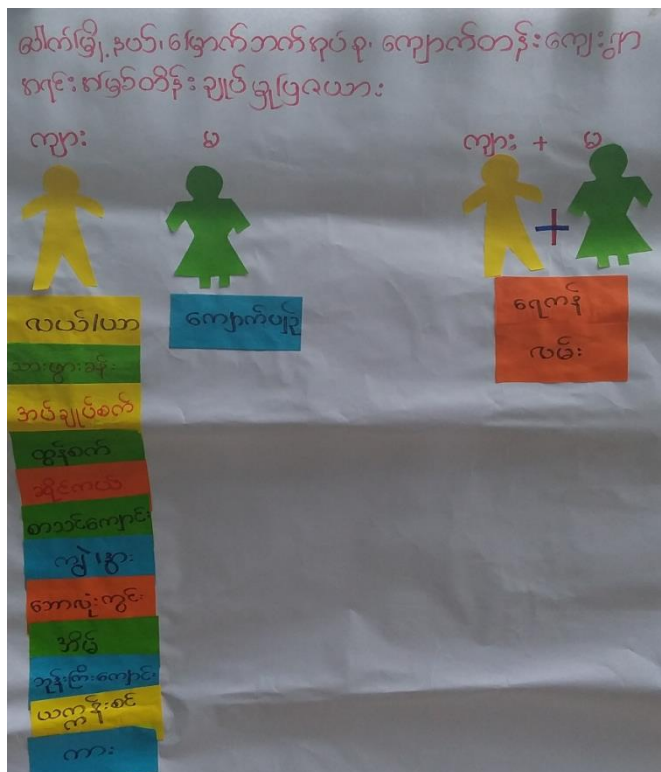
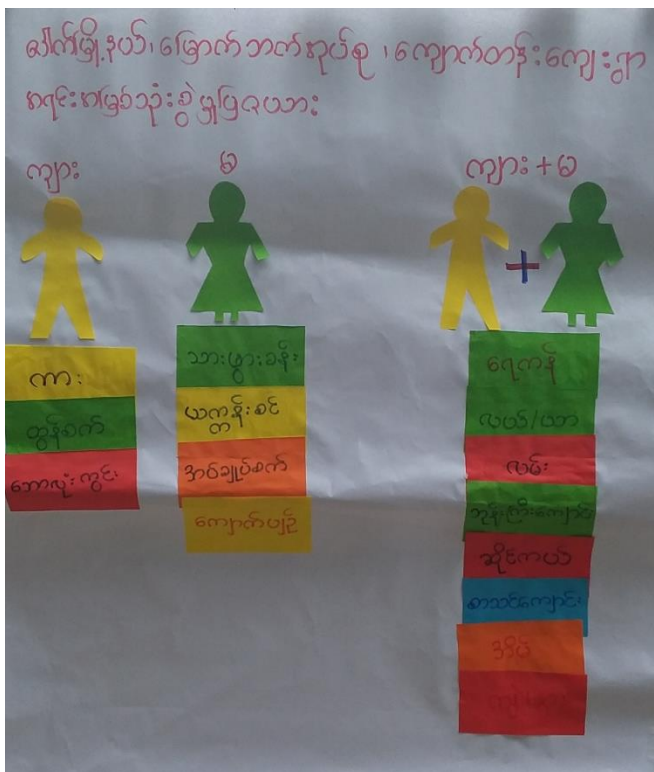

၁၁။ အရင်းအမြစ် အသုံးပြုမှုနှင့်ထိန်းချုပ်မှု သုံးသပ်ချက်

ဆီက်ဖြူ၊ နယ်၊ မြောက်ဘက်ကုန်စုံ၊ ကျောက်တန်းကျေးရွာ
 ကျား၊ မ ခိုခိုင်မှု သုံးသပ်ခြင်း - ဆွေးနွေးခြင်းနှင့် ဆန်းစစ်ခြင်း

- * စမျိုး သား သီး သန် သုံး ရာဇဝတ် အခြေခံများ မှာ ကား၊ ထွန်စက်၊ ဘေးလုံးကွင်း
- * စမျိုး သမီး သုံး ရာဇဝတ် အခြေခံများ မှာ သားဖွားခန်း၊ ယက္ကန်းစင်၊ အပ်ချပ်စက်၊ ကျောက်ပျဉ်
- * စမျိုး သမီး၊ စမျိုး သား သုံး ရာဇဝတ် အခြေခံများ မှာ ရေကန်၊ လယ်/ယာ၊ ဖမ်း၊ ဘုန်းကြီးကျောင်း၊ ဆိုင်ကယ်၊ စားသောက်ကျောင်း၊ အိမ်၊ ကျွဲ၊ နွား
- * ရာဇဝတ် အခြေခံများ စုစား စမျိုး သား များ မှ ထိန်းချုပ်ထားခြင်း ဖြစ်သည်။
- * စမျိုး သမီး များ စနေဖြင့် ထိန်းချုပ်ခြင်း သုံးခြင်း ချက် ချခြင်း များတွင် စမျိုး သား များ ဒုက္ခတန်းတူ မရကြပါ။

၁၂။ ရာသီခွင်ပြဇယား

ပေါက်ဖြူနယ်၊ ခြောက်ဘက်စု၊ ကျောက်တန်း "ရာသီခွင်ပြဇယား" ၂၀၁၈

လကြောင်းစာ	ဇန်နဝါရီ	ဖေဖော်ဝါရီ	မတ်	ဧပြီ	မေ	ဇွန်	ဇူလိုင်	ဇူလိုင်	စက်တင်ဘာ	အောက်တိုဘာ	နိုဝင်ဘာ	ဒီဇင်ဘာ
နိုက်ပျိုရေး	-	ရွာငယ်၊ ပဲခူး၊ ရန်ကင်း	ရွာငယ်၊ ပဲခူး၊ ရန်ကင်း	ရွာငယ်၊ ပဲခူး၊ ရန်ကင်း	ရွာငယ်၊ ပဲခူး၊ ရန်ကင်း	ရွာငယ်၊ ပဲခူး၊ ရန်ကင်း	ရွာငယ်၊ ပဲခူး၊ ရန်ကင်း	ရွာငယ်၊ ပဲခူး၊ ရန်ကင်း	ရွာငယ်၊ ပဲခူး၊ ရန်ကင်း	ရွာငယ်၊ ပဲခူး၊ ရန်ကင်း	ရွာငယ်၊ ပဲခူး၊ ရန်ကင်း	ရွာငယ်၊ ပဲခူး၊ ရန်ကင်း
ရာသီဥတု												
ပွဲတော်	သင်္ကြန်ပွဲ	-	-	ရေတံတော်	-	-	ပိုးမွှားပွဲ	ကဆုန်ပွဲ	-	-	အကုသိုလ်ပွဲ	ကပေါင်းအညီပွဲ
လမ်းပန်ဆက်ဆွယ်ရေး	ရွာချင်းဆက်ဆွယ်ရေး	ရွာချင်းဆက်ဆွယ်ရေး					ရွာချင်းဆက်ဆွယ်ရေး					
ကျန်ဆေး	ဝမ်းပျက်ဝမ်းကျော	-	-	-	-	ကုသိုလ်များ	ကုသိုလ်များ	ကုသိုလ်များ	-	-	-	ဝမ်းပျက်ဝမ်းကျော
ရေဌာချိန်	ရေဌာချိန်	ရေဌာချိန်					ရေဌာချိန်					
ဝင်ငွေ	၂-	-	-	-	-	၂-	၂-	၂-	၂-	၂-	၂-	၂-
ထွက်ငွေ	၂-	၂-	၂-	၂-	၂-	၂-	၂-	၂-	၂-	၂-	၂-	၂-

၁၃။ ရာသီခွင်ပြဇယားသုံးသပ်ချက်

ပေါက်ဖြူနယ်၊ ခြောက်ဘက်စု၊ ကျောက်တန်း ကျေးရွာ
 ရာသီခွင်ပြဇယား - ဆွေးနွေးခြင်း နှင့် ဆန်းစစ်ခြင်း

- * ကဆုန် - နယုန်လများတွင် ခြေပဲ၊ ပဲခင်း၊ ငှက်၊ နှမ်း၊ ပြောင်း ခိုက်ပျိုးသည်။
- * ကိမ်ထောင်စု (၄၀) ခန့်မှာ ခိုက်ပျိုးရေးဖြင့် နာဘက်ပွေးထမ်းကြောင်း ပြုကြသည်။
- * ဂန္တိမုန့်၊ သားများမှာ ကျေးရွာတွင် နာရပ် နာကိုင်းရှားသဖြင့် နခြားဒေသသို့ သွားရောက် နာရပ်လုပ်ကြသည်။
- * နယုန်၊ ဝါဆို၊ ဝါခေါင်၊ တော်သဇာန် လများတွင် လမ်းပန်းဆက်ဆွယ်ရေး စီမံခန့်ခွဲမှုများ ပြုလုပ်ရန် လိုအပ်သည်။
- * ဝင်ငွေ နှင့် ထွက်ငွေ မှာ တမျှမရှိဘဲ ဝင်ငွေ မရှိသော လများတွင် ကျပ်စီးလျက်ရှိကြောင်း သိရသည်။
- * ရာသီများ၊ တုတ်ကွေးများ မှ လွဲဒါကြီးကြီး ဟားဟား ရောဂါဖြစ်ပွား ချိန်မရှိပါ။

၁၄။ ပင့်ကူဒိမ်ပြပုံ (ကျားမ)

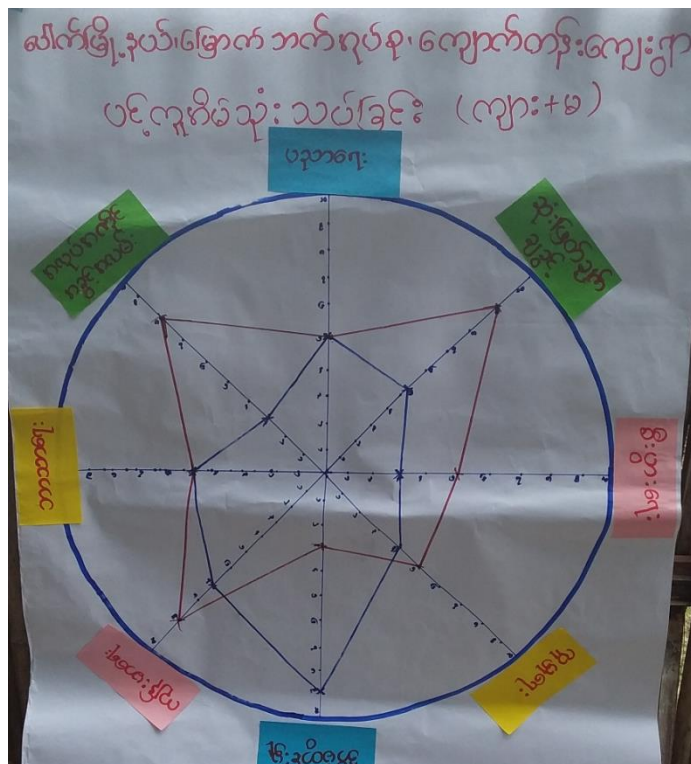
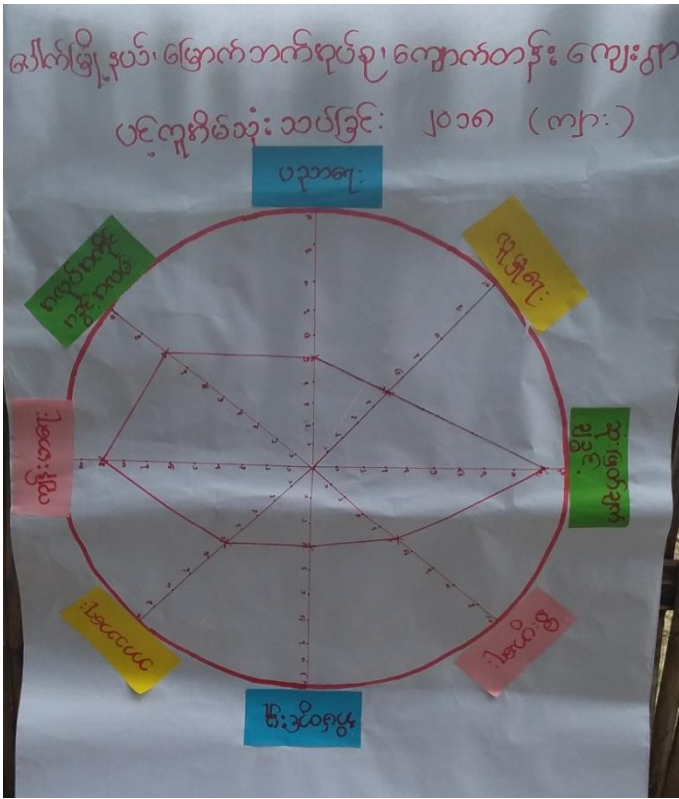

ပေါက်မြို့နယ်၊ ခြောက်ဘက်ရပ်၊ ကျောက်တန်းရွာ
ပင်ကူဒိမ် - ဆွေးနွေးခြင်း နှင့် ဆန်းစစ်ခြင်း

- * ပင်ကူဒိမ် သုံး သပ်
- * ကမျိုး သမီး များ မှာ နိမ်တွင် ၊ မျှ လုပ်ငန်း များ တွင်
ကများ ဆုံး လုပ်ကိုင် စောင့်ရှောက်နေကြရသည်။
- * ကလုပ်ကိုင် နှင့် ကလမ်း ၊ ဆုံး ဖြတ် ချက် ချွန်
များတွင် ကမျိုး သား များ သာ နေရာယူထား သွ်။
- * ကမျိုး သမီး များ မှာ ဝေငွေ ၊ ဝေ သာ ကလုပ်တွင်
နုနု ဖြီး ပညာတတ် မရှိခြင်း ၊ ပြောရေး ဆိုခွင့်
မရှိကြပါ။
- * ကမျိုး သမီး များ ကတွက် ကလုပ်ကိုင် နှင့်
ကလမ်း များ ဖန်တီး စားရန် လိုက်ပါသည်။
- * ကျား ၊ မရေးရာ သင်တန်း များ လက် စားရန်
လိုက်ပါသည်။

၁၆။ အဖွဲ့အစည်းချိတ်ဆက်မှုပြပုံ

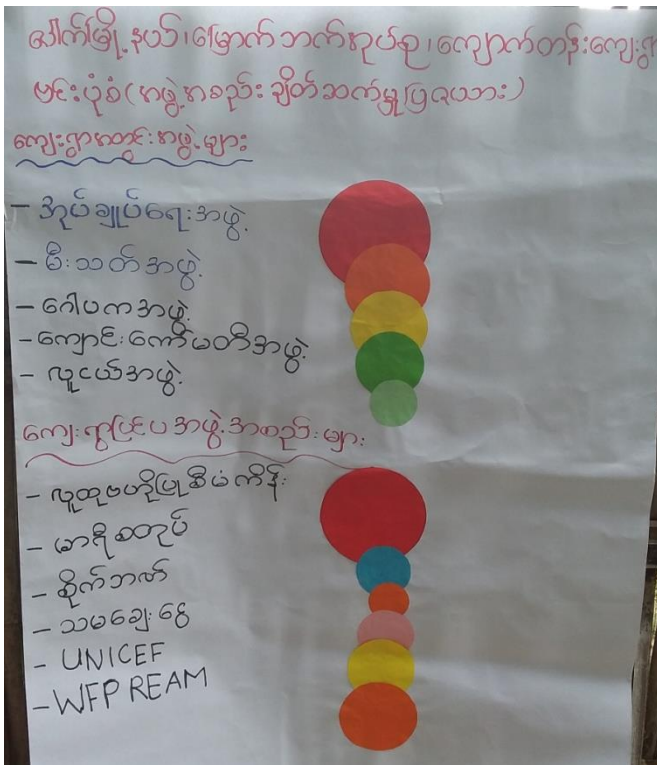

၁၇။ အဖွဲ့အစည်းချိတ်ဆက်မှုပြပုံသုံးသပ်ချက်

သီရိလင်္ကာ၊ နယ်၊ ခြောက်ဘက်ကုန်စုံ၊ ကျောက်တန်းကျေးရွာ
 ဗင်းပုံခဲ - ဆွေးနွေးခြင်း နှင့် ဆန်းစစ်ခြင်း

- * ကျန်ခဲ့သည့်ကမ္ဘာ့စာတန်း မရှိပါ။
- * ကျေးရွာထွေးတွင် ကျွန်ုပ်တို့၏ ဒုတိယချုပ်ရေး၊ မီးသတ်၊ ဂေါပက၊ ကျောင်းကော်မတီ၊ လူငယ်အဖွဲ့များ ရှိသည်။
- * ကျေးရွာပြင်ပတွင် တိုးတက်ရေး အဖွဲ့များ၊ ကျေးရွာထွေး၊ လူငယ်အဖွဲ့တို့မှ နီးစပ်စွာ ဆောင်ရွက်ပေးရန် ဆောင်ရွက်သည်။
- * အထူးသဖြင့် လူထုဗဟိုပြုဆိပ်ကမ်း၊ စိုက်ပျိုးရေး၊ သမဗျော့၊ REAM, WFP တို့မှ ကျေးရွာထွေးအဖွဲ့များ ဆောင်ရွက်ပေးရန် ဆောင်ရွက်ပေးပါမည်။

၁၈။ အမျိုးသမီး၊ အမျိုးသားများ၏အခက်အခဲပြဿနာများ

ပေါက်မြို့နယ်၊ မြောက်ဘက်ရပ်ခု၊ ကျောက်တန်းရွာ
 ကမ္ဘာ့ သမီးများ၏ - အခက်အခဲပြဿနာများ

- * မြောက်ဘက်-ကျောက်တန်း သွားကုတိုင်း
 ဝါကျော့မရှိသဖြင့် မိုးကုတ်တိုင်း အားလုံး
 ကလေးများ ကျော့သောအခါ အခဲ
- * စာသင်ကျောင်း တွင် မရှိသဖြင့် ကလေးများ
 ကျောင်းသားအဖြစ် မရှိသဖြင့် ကလေးများ
 စာသင်ကုတိုင်း နေရာခံရခြင်း
- * ကျောင်းခြံစည်းမရှိသဖြင့် ကလေးများ
 စာသင်ကုတိုင်း နေရာခံရခြင်း
- * ကျောင်းခြံစည်းမရှိသဖြင့် ကလေးများ
 စာသင်ကုတိုင်း နေရာခံရခြင်း
- * စားနပ်ရိက္ခာ မရှိသဖြင့် ကလေးများ
 စာသင်ကုတိုင်း နေရာခံရခြင်း
- * ကျောင်းဆောင်မရှိသဖြင့် ကလေးများ
 စာသင်ကုတိုင်း နေရာခံရခြင်း
- * ပညာရေးဝန်ထမ်း အိမ်ယာမရှိသဖြင့်
 စာသင်ကုတိုင်း နေရာခံရခြင်း

ပေါက်မြို့နယ်၊ မြောက်ဘက်ရပ်ခု၊ ကျောက်တန်းရွာ
 ကမ္ဘာ့ သမီးများ၏ - အခက်အခဲပြဿနာများ

- * ကျောက်တန်း-ကျောက်တန်း သွားကုတိုင်း
 စားနပ်ရိက္ခာ မရှိသဖြင့် ကလေးများ
 စာသင်ကုတိုင်း နေရာခံရခြင်း
- * စာသင်ကျောင်းခြံစည်းမရှိသဖြင့် ကလေးများ
 စာသင်ကုတိုင်း နေရာခံရခြင်း
- * ကျောင်းခြံစည်းမရှိသဖြင့် ကလေးများ
 စာသင်ကုတိုင်း နေရာခံရခြင်း
- * ကျောင်းခြံစည်းမရှိသဖြင့် ကလေးများ
 စာသင်ကုတိုင်း နေရာခံရခြင်း
- * စားနပ်ရိက္ခာ မရှိသဖြင့် ကလေးများ
 စာသင်ကုတိုင်း နေရာခံရခြင်း
- * ကျောင်းဆောင်မရှိသဖြင့် ကလေးများ
 စာသင်ကုတိုင်း နေရာခံရခြင်း
- * ပညာရေးဝန်ထမ်း အိမ်ယာမရှိသဖြင့်
 စာသင်ကုတိုင်း နေရာခံရခြင်း

၁၉။ အမျိုးသမီး၊ အမျိုးသားများ၏ မျှော်မှန်းချက်များ

ပေါက်ခြံ၊ နယ်၊ ခြောက်ဘက်၊ ကုန်၊ ကျောက်တန်း၊ ဂူ
 ကမျိုး သမီး များ၏ - မျှော်မှန်းချက် - ၂၀၁၈

★ ခြောက်ဘက် ⇒ ကျောက်တန်း၊ သွား၊ ဂူ၊ လှေ
 တွင် ဂေလျော်လှုပ်လျှင် ဂူသိမရွေး သွား၊ လာ
 ဂုန်အဆင်ပြေလာမည်။

* စာသင်ကျောင်း တွင် ဂေတွင် ဂူလှေ ကလေး
 များ ဂေဆက်ဂူတွင် အဆင်ပြေလာမည်။

* ကျောင်း ခြံစည် ဂူလှေ ကလေး များ
 ပညာသင် ဂုန်လှေ ဂူသင် ဂူလှေ လာမည်။

* ဂူ၏ ခြောက်ဘက် ဂေကတောလှေ လှေ
 ဂူ ဂေချောက်စား ခြင်း သက်သာလာမည်။

* စေ့၊ ခန်း ဂူလှေ စေ့ ကလေး များ အချိန်မရွေး ခံပု
 ဂုန်အဆင်ပြေလာမည်။

* ဂူလှေ ကလေး များ စာကျက် ဂုန်အဆင်
 လာမည်။

* ကလေး ဆောင် ဂူလှေ ကလေး များ ပညာသင် ဂုန်
 ဂေအဆင်ပြေလာမည်။

* ပညာဂေ ဝန်ထမ်း ဒုတိယ ဂူလှေ သာမန်
 များ ဂေထိုင် ဂုန် အဆင်ပြေလာမည်။

ပေါက်ခြံ၊ နယ်၊ ခြောက်ဘက်၊ ကုန်၊ ကျောက်တန်း၊ ဂူ
 ကမျိုး သား များ၏ - မျှော်မှန်းချက် များ ၂၀၁၈

* ဂူတောင်ဘက် ဂေကျော်ကောင်း မွန်လှ
 ပါက သွား လာ ဂူအဆင်ပြေမည်။

* စာသင်ကျောင်း ခြံစည် ဂူလှေ ကလေး မွန်
 လာပါက စာသင်ဂူတွင် ပိုမိုအဆင်
 ပြေလာမည်။

* ဂူတွင်း လမ်း ကလေး မွန်လှ ပါက
 သွား လာ ဂူအဆင်ပြေမည်။

* ဂူချင်း ဆက် (ခြောက်ဘက် - ကျောက်
 တန်း) လမ်း ကလေး မွန်လှ လှေ သွား လာ
 ဂူအဆင်ပြေမည်။

* စာသင်ကျောင်း ဆောင် ဂူလှေ ပါက
 ကလေး များ စာသင်ဂူတွင် အဆင်ပြေ
 မည်။

* ၂၄ နာရီ မီး ဂူလှေ ပါက ကလေး များ
 စာကျက် ဂုန် အဆင်ပြေမည်။

* ဆိုလာဂေတွင် ဂူလှေ လှေ သောက်
 သုံး ဂေအတွက် အဆင်ပြေမည်။

၂၀။ ဦးစားပေးလုပ်ငန်းများရွေးချယ်ခြင်းဇယား

ဒေါ်ကျွန်းမြင့်၊ ဒုတိယ၊ မြောက်ဘက်ရပ်ရွာ၊ ကျောက်တန်းကျေးရွာ
 ဖွဲ့ဖြိုးရေးလုပ်ငန်းစဉ်များ (ကျား+မ) ၂၀၁၈

၁။ ရေကျော်	(က+မ)	၁၆၄ မ	၁။
၂။ စာသင်ကျောင်းရေတွင်း	(က+မ)	၅၄ မ	၂။
၃။ ကျောင်းခြံစည်ရိုး	(က+မ)	၂၇ မ	၃။
၄။ စာသင်ကျောင်းဆောင်	(က+မ)	၁၆ မ	၄။
၅။ ရွာမြောက်ဘက်ရေကာတာ(မ)	(မ)	၄ မ	၅။
၆။ ဆေးခန်း	(မ)	၁ မ	၁၀။
၇။ ဆိုလာဇီ	(မ)	၄ မ	၈။
၈။ ပညာရေးဝန်ထမ်းအိမ်ယာ	(မ)	၀ မ	၁၁။
၉။ ရွာတွင်းလမ်း	(က)	၂၀ မ	— ၅
၁၀။ ရွာချင်းဆက်လမ်း	(က)	၅၇ မ	၂။
၁၁။ ၂၄ နာရီမီး	(က)	၁ မ	၉။

၂၁။ ကော်မတီဝင်များစာရင်း

ပေါက်မြို့နယ်.....မြောက်ဘက်.....အုပ်စု.....ကျေးရွာ.....ကျေးရွာ ကော်မတီများစာရင်း

စဉ်	အမည်	ကျား	မ	ရာထူး/တာဝန်	ဖုန်းနံပါတ်
၁	ဒေါ်ခင်စု	✓		ဒီပဲယင်းမြို့နယ်အထက၊ ပုသိမ်	၀၉-၂၅၄-၃၄ ၃၇ ၃၆
၂	ဒေါ်ခင်ခင်		✓	"	မရှိ
၃	ဒေါ်ခင်ခင်	✓		ကျေးရွာစောစောစောစော	"
၄	ဒေါ်ခင်ခင်		✓	"	"
၅	ဒေါ်ခင်ခင်	✓		ဝယ်ယူရေး ဘဏ်ကော်မတီ	၀၉-၄၅၇၇၂၄၈-၄၅
၆	ဒေါ်ခင်ခင်	✓		"	မရှိ
၇	ဒေါ်ခင်ခင်		✓	"	"
၈	ဒေါ်ခင်ခင်	✓		လုပ်ငန်းစဉ်ရေးဆွဲရေး	"
၉	ဒေါ်ခင်ခင်		✓	"	"
၁၀	ဒေါ်ခင်ခင်		✓	"	၀၉-၄၄၀ ၄၇၆ ၂၅၀
၁၁	ဒေါ်ခင်ခင်	✓		စောစောစောစော	မရှိ
၁၂	ဒေါ်ခင်ခင်		✓	"	၀၉ - ၂၅၄-၃၄၇ ၂၄၈
၁၃	ဒေါ်ခင်ခင်		✓	"	မရှိ
၁၄	ဒေါ်ခင်ခင်	✓		စောစောစောစော	"
၁၅	ဒေါ်ခင်ခင်	✓		စောစောစောစော	"
၁၆	ဒေါ်ခင်ခင်		✓	"	၀၉-၄၅၇၂၅၅ ၂၆၂

၂၂။ ကျေးရွာအချက်အလက်များ (ပုံစံ-၁)

ပုံစံ - ၀ - ၁ ကျေးရွာအခြေခံအချက်အလက်များ (Form PC 1)

လမ်းညွှန်ချက်၊ ကျေးရွာတစ်ရွာသို့ ပထမဆုံးမိတ်ဆက်ရေး သွားရောက်သောအခါ လူထုစည်းရုံးရေးမှူးသည် ကျေးရွာ ခေါင်းဆောင်များအား ကျေးရွာအချက်အလက်များကို မေတ္တာရပ်ခံ၍ တောင်းခံရသည်။ ဤအချက်အလက်များကို စီမံကိန်း ဖိတ်ဆက်အစည်းဝေးမတိုင်မီတောင်းခံရမည်။ စီမံကိန်းမိတ်ဆက်အစည်းဝေးတွင် လူထုစည်းရုံးရေးမှူးသည် ဤအချက်အလက် များအား စစ်ဆေးပြီး မှန်ကန်အောင်ပြုလုပ်ရမည်။ ပြီးနောက်တွင် လူထုစည်းရုံးရေးမှူးမှ သတင်းအချက်အလက်ထဲသို့ Tablets မှ တဆင့် ဖြည့်သွင်းရမည်။

ကျေးရွာခေါင်းဆောင် အမည် ဦး ရွှေကျော်	ကျေးရွာခေါင်းဆောင်၏ ဖုန်းနံပါတ် ၀၅-၄၀၁၆၄၄၅၆	လူထုစည်းရုံးရေးမှူး၏ အမည် ခေါ် ၃၃၃
ပြည်နယ်၊ ကိုင်းဒေသကြီး၊ ဗဟို၊ မြို့နယ်	ကျေးရွာအုပ်စု	မြောက်ဘက်ကျေးရွာ

က၊ လူဦးရေ

လူမျိုးစု	အိမ်ထောင်စုအရေအတွက်	ကိုးကွက်သည့်ဘာသာ	အိမ်ထောင်စုအရေအတွက်
လူမျိုးစု (၁) --- ၉၅ ---	၄၄	ဘာသာ (၁) --- ၅၆ ---	၄၄
လူမျိုးစု (၂) -----		ဘာသာ (၂) -----	
လူမျိုးစု (၃) -----		ဘာသာ (၃) -----	
လူမျိုးစုရော -----		ဘာသာရော -----	
အခြား	အရေအတွက်		
ဝေးကွင်းစွမ်းသူများ	၂၂		
သက်ကြီးရွယ်အိုများ (၆၅ နှစ် နှင့် အထက်)	၁၆		
စစ်ဘေးရှောင်			

	အမျိုးသား (အရေအတွက်)	အမျိုးသမီး (အရေအတွက်)
လူဦးရေ		
လူမျိုးစု (၁) --- ၉၅ ---	၄၆	၄၅
လူမျိုးစု (၂) -----		
လူမျိုးစု (၃) -----		
အခြား		
အိမ်ထောင်စုဦးစီး	၄၆	၄၆

(ခ) အခြေခံအောက်အဖွဲ့ အသုံးအဆောင်များ

ကုသင်ကျောင်း	အမှတ်	ကျန်းမာရေး	အမှတ်	ဘာသာရေး အဆောက်	အမှတ်
--------------	-------	------------	-------	----------------	-------

	ဖြစ်ပါ		ဖြစ်ပါ	အအုံများ	ဖြစ်ပါ
အထက်တန်းကျောင်း	<input type="checkbox"/>	ဆေးရုံ	<input type="checkbox"/>	စေတီ	<input checked="" type="checkbox"/>
အလယ်တန်းကျောင်း	<input type="checkbox"/>	ကျန်းမာရေးဌာန	<input type="checkbox"/>	ဘုန်းကြီးကျောင်း	<input checked="" type="checkbox"/>
မူလတန်းကျောင်း	<input checked="" type="checkbox"/>	ကျန်းမာရေးဌာနခွဲ	<input type="checkbox"/>	ဟိန္ဒူဘုရားကျောင်း	<input type="checkbox"/>
ပျက်ကြီးကျောင်း	<input checked="" type="checkbox"/>	ဆေးပေးခန်း	<input type="checkbox"/>	ရေစိမ့်ယာန်ကျောင်း	<input type="checkbox"/>
အခြား	<input type="checkbox"/>	အခြား	<input type="checkbox"/>	ငလီ	<input type="checkbox"/>
				အခြား	<input type="checkbox"/>
မှတ်ချက်		မှတ်ချက်		မှတ်ချက်	

(ဂ) ကျွမ်းကျင်သူများမှတ်တမ်း (ကျေးရွာတွင်နေထိုင်သော သို့မဟုတ် တခြားရွာမှလာရောက်သော ကျွမ်းကျင်သူများ)

(၁) စာသင်ကျောင်း			(၂) ကျန်းမာရေး			(၃) လက်မှုပညာရှင်		
	ရွာတွင်နေထိုင်သူ	အခြားရွာမှလာသူ		ရွာတွင်နေထိုင်သူ	အခြားရွာမှလာသူ		ရွာတွင်နေထိုင်သူ	အခြားရွာမှလာသူ
မူလတန်းပြဆရာ/မ	<input type="checkbox"/>	<input checked="" type="checkbox"/>	ဆရာဝန်	<input type="checkbox"/>	<input type="checkbox"/>	လက်သမား	<input checked="" type="checkbox"/>	<input type="checkbox"/>
အလယ်တန်းပြဆရာ/မ	<input type="checkbox"/>	<input type="checkbox"/>	လက်ထောက်ကျန်းမာရေးမှူး	<input type="checkbox"/>	<input type="checkbox"/>	ပန်းရံ	<input checked="" type="checkbox"/>	<input type="checkbox"/>
အလယ်တန်းပြဆရာ/မ	<input type="checkbox"/>	<input type="checkbox"/>	အမျိုးသမီးကျန်းမာရေးဆရာမ	<input type="checkbox"/>	<input type="checkbox"/>	လျှပ်စစ်ကျွမ်းကျင်ပီးသမား	<input type="checkbox"/>	<input checked="" type="checkbox"/>
ပျက်ကြီးဆရာ/မ	<input type="checkbox"/>	<input checked="" type="checkbox"/>	သားဖွားဆရာမ	<input type="checkbox"/>	<input type="checkbox"/>	ရေပိုက်သူ	<input type="checkbox"/>	<input checked="" type="checkbox"/>
အခြား	<input type="checkbox"/>	<input type="checkbox"/>	ပြည်သူ့ကျန်းမာရေးလုပ်သား	<input type="checkbox"/>	<input checked="" type="checkbox"/>	စက်ပြင်ဆရာ	<input type="checkbox"/>	<input checked="" type="checkbox"/>
မှတ်ချက်			မှတ်ချက်			မှတ်ချက်		

(ဃ) ကျေးရွာသို့ ရောက်ရှိနိုင်သည့် လမ်းအခြေအနေ / ကျေးရွာတစ်ရွာသည် ၎င်း၏ ကျေးရွာအုပ်စုနှင့် ဆက်သွယ်ထားသော လမ်းအခြေအနေ (အောက်ပါတို့ကို ဝိုင်းပါ)

ကျောက်ကြမ်းလမ်း: ကတ္တရာလမ်း: ကွန်ကရစ်လမ်း: မော်တော်ဆိုင်ကယ်လမ်း:
 ကျောက်ခင်းလမ်း: (မြေသားလမ်း) လူသွားလမ်း: အခြား: _____

(င) ကျေးရွာဖွံ့ဖြိုးမှုစီမံချက်

(၁) လူထုဗဟိုပြုစီမံကိန်းမစတင်မီ ဤကျေးရွာတွင်ကျေးရွာဖွံ့ဖြိုးမှု စီမံချက်ရှိခဲ့ပါသလား? ဝိုင်းပါ
ရှိပါသည်/မရှိပါ/မသိပါ

(၂) ရှိခဲ့ပါလျှင် ဤစီမံချက်ကို မည်သည့် ခုနှစ်တွင်ပြင်ဆင်ခဲ့ပါသနည်း? နှစ် 2010 / မသိပါ

(၃) ဤစီမံချက်ကို မြို့နယ်မှအတည်ပြုခဲ့ပါသလား? ပြုခဲ့ပါသည်/မပြုခဲ့ပါ / မသိပါ

(စ) ဓရီးအက္ခရာအဖွဲ့

(၁) ဤကျေးရွာ၏ဗဟိုမှ ၎င်းကျေးရွာအုပ်စု၏ဗဟိုအထိ ဓရီးပိုင်မည်မျှ ကွာဝေးသနည်း? ဝိုင်းပါ 2 / မသိပါ

(၂) ဤကျေးရွာမှ ၎င်းကျေးရွာအုပ်စုဗဟိုအထိ သွားလာရာတွင်ကြာမြင့်သည့်အချိန်၊

ခြောက်သွေ့ရာသီတွင်ကြာချိန် ၃၀ မိနစ် ထော်လာဂျီ/မော်တော်ဆိုင်ကယ်/ခြေလျင်/လား/မော်တော်ဘုတ်/
 အခြား -----
 မိုးရာသီတွင်ကြာချိန် ၄၅ မိနစ် ထော်လာဂျီ/မော်တော်ဆိုင်ကယ်/ခြေလျင်/လား/မော်တော်ဘုတ်/
 အခြား -----

(ဆ) ဝတ်ဝန်းကျင်ဆိုင်ရာ သဘာဝဘေးအန္တရာယ်
 ဤကျေးရွာတွင် ရေကြီးခြင်းကဲ့သို့ သဘာဝဘေးအန္တရာယ်ကျရောက်ဖူးခြင်း ရှိပါသလား။
 မရှိပါ ရှိပါသည် ရှိလျှင်ဖော်ပြပါ -----

(ဇ) ကျေးရွာတွင် ခွဲစည်းထားသော အဖွဲ့အစည်းများ
 လူထုတော်ကြံ့ခိုင်ရေးအဖွဲ့ ဤကျေးရွာတွင် ကျေးရွာဖွံ့ဖြိုးရေးအတွက် အစိုးရ (သို့) ရွာသားများကိုယ်တိုင် (သို့) စီမံကိန်းတစ်ခုခုမှ
 ခွဲစည်းထားသည့် အဖွဲ့အစည်းများရှိပါသလား။

(၁) လူငယ်ကွဲ
 (၂) မိသားစု

(ဈ) အထွေထွေအုပ်ချုပ်ရေး ဦးစီးဌာန (GAD) မှ မှတ်တမ်းတင်ထားခြင်း
 ဤကျေးရွာသည် အထွေထွေအုပ်ချုပ်ရေး ဦးစီးဌာန (GAD) မှ မှတ်တမ်းတင်ထားမှု ရှိပါသလား။
 မရှိပါ ရှိပါသည်

ကျေးရွာခေါင်းဆောင် အမည် ဒေါ်. ဇွ. ကော်
 လက်မှတ် ၆၆၁ ဇန.စွဲ ၂၃.၁၁.၁၇
 လူထုစည်းရုံးရေးမှူး အမည် ဒေါ်အိန်
 လက်မှတ် ၂၆ ဇန.စွဲ ၂၃.၁၁.၁၇

၂၃။ စီမံကိန်းအချိန်ဇယား (ပုံစံ-၂)

ပုံစံ ၀-၂ - စီမံကိန်းစက်ဝန်းအချိန်ဇယား (PC 2)

လမ်းညွှန်ရေးရာ ဘက်ဆိုင်ရာလူထုစည်းရုံးရေးဖွဲ့စည်းမှု/လက်ထောက်မှု ပညာပေးများမှ စီမံကိန်းစက်ဝန်းအဆင့်တစ်ခုစီဖြင့် တိုင်း ကျေးရွာနှင့် ကျေးရွာအုပ်စုအတွက် ဤစံကို ခြည့်စွမ်းရမည်။					
စည်းရုံးရေးဖွဲ့စည်းမှု/ဝန်ထမ်း အမည် မအိန်နီဇီ					
နေ့စွဲ	23.11.17	စက်ဝန်းအားအမှတ်ခြိပ်ပါ <input type="checkbox"/> စက်ဝန်း(၁) <input checked="" type="checkbox"/> စက်ဝန်း(၂) <input type="checkbox"/> စက်ဝန်း(၃) <input type="checkbox"/> စက်ဝန်း(၄)			
ပြည်နယ်/တိုင်း	မကွေး	မြို့နယ်	ဇယ်က	ကျေးရွာအုပ်စု	ရွာအမည်
				ရွာအမည်	ကျေးရွာ

စီမံကိန်းအဆင့်အမျိုးအမည်များ	နေ့စွဲ		အစည်းအဝေးတွင်တက်ရောက်သူအရေအတွက်			
	စတင်သည့်နေ့	ပြီးဆုံးသည့်နေ့	အမျိုးသား အရေအတွက်	အမျိုးသမီး အရေအတွက်	အိမ်ထောင်စု အရေအတွက်	လူမျိုးစုတက်ရောက်သူ အရေအတွက်နှင့် လူမျိုးစုအမည်
၁။ ကျေးရွာစီမံကိန်း ပိတ်ဆက်အစည်းအဝေး	22.11.17	22.11.17	1၀	44	၆၀	၆၀ မဃာ
၂။ ကျေးရွာခွဲ မြို့ရေး စီမံချက်ရေးဆွဲခြင်း အစည်းအဝေး	23.11.17	23.11.17	24	41	၆၅	၆၅ မဃာ
၃။ ကျေးရွာအုပ်စု လုပ်ငန်းဆုံးဖြတ်ချက်ချသည့် အစည်းအဝေး	28.11.17	28.11.17	7	7	14	14 မဃာ
၄။ မြို့နယ်အဆင့် စီမံကိန်းရေးဆွဲရေး နှင့် အကောင်အထည်ဖော်ရေးကော်မတီ၏ စီမံကိန်း သုံးသပ်မှု အစည်းအဝေး			၁၄	၁၄	၁၄	၁၄
၅။ မြို့နယ် စီမံကိန်းရေးဆွဲရေး နှင့် အကောင်အထည်ဖော်ရေး ကော်မတီ၏ဆုံးဖြတ်ချက်ချမှုကို ရွာသို့ အသိပေး အကြောင်းကြားသည့် အစည်းအဝေး						
၆။ စီမံကိန်းလုပ်ငန်းခွဲစီမံချက်ရေးဆွဲခြင်း အစည်းအဝေး						
၆.၀။ စီမံကိန်းလုပ်ငန်း အကောင်အထည်ဖော်						

၆။ စီမံကိန်းလုပ်ငန်းခွဲစီမံချက်ရေးဆွဲခြင်း အစည်းအဝေး						
၆.၁။ စီမံကိန်းလုပ်ငန်း အကောင်အထည်ဖော်ရေးအစီအစဉ် ရေးဆွဲခြင်း						
၆.၂။ ပယ်ယူရေးအစီအစဉ် ရေးဆွဲခြင်း						
၆.၃။ ဘဏ္ဍာရေးကုန်ကျမှု လျာထားအစီအစဉ် ရေးဆွဲခြင်း						
၆.၄။ ပြင်/ထိန်းအစီအစဉ် ရေးဆွဲခြင်း						
၇။ စီမံကိန်းလုပ်ငန်းခွဲ တိုးတက်မှု စောင့်ကြည့်အစည်းအဝေး						
၇.၁။ အစည်းအဝေး ပထမအကြိမ်						
၇.၂။ အစည်းအဝေး ဒုတိယအကြိမ်						
၇.၃။ အစည်းအဝေး တတိယအကြိမ်						
၈။ စီမံကိန်းလုပ်ငန်းခွဲ အပြီးသတ်စစ်ဆေးခြင်း အစည်းအဝေး						
၉။ လူထုစစ်ဆေးမှုအစည်းအဝေး						

၂၄။ ကျေးရွာဖွံ့ဖြိုးရေးဦးစားပေးအစီအစဉ် (ပုံစံ-၃)

ပုံစံ - ၀ - ၃ ကျေးရွာဖွံ့ဖြိုးရေး ဦးစားပေးအစီအစဉ် (Form PC 3)

လယ်ညွှန်ရွက်၊ အဆင့်(၃) ကျေးရွာမျှော်မှန်းချက်အစည်းအဝေး ပြီးဆုံးသောအခါ ကျေးရွာစီမံကိန်း အထောက်အကူပြု ကော်မတီသည် လူထုစည်းရုံးရေးမှူးအကူအညီဖြင့် ဤပုံစံကိုပြည့်စုံအောင် ဖြည့်သွင်းရမည်။	
လူထုစည်းရုံးရေးမှူး/ဝန်ထမ်း အမည် ဖော်နီနီစို	
နေ့စွဲ 23.11.17	ဝက်ဂန်းအား အမှတ်ခြစ်ပါ (✓) <input type="checkbox"/> ဝက်ဂန်း(၁) <input type="checkbox"/> <input type="checkbox"/> ဝက်ဂန်း(၂) <input type="checkbox"/> ဝက်ဂန်း(၃) <input type="checkbox"/> ဝက်ဂန်း(၄) <input type="checkbox"/>
ပြည်နယ်/တိုင်း မကွေး	လျှောက်ပေးသူ ကျေးရွာအုပ်စု ဖြောက်ဘက် ကျေးရွာ ကျောက်တော
က။ အခက်အခဲအတားအဆီးများအားလုံးရှင်း - ယခုလက်ရှိအခြေအနေတွင် ဤကျေးရွာဖွံ့ဖြိုးတိုးတက်ရေးအတွက် အဓိက အခက်အခဲအတားအဆီးများသည် မည်သည့်များဖြစ်ပါသနည်း။ (အမျိုးသား/သမီး အနည်းဆုံးအခက်အခဲ ၅ ခုစီဖော်ပြပါ)	
အမျိုးသား အဖွဲ့မှ တင်ပြသောအခက်အခဲအတားအဆီးများ	အမျိုးသမီး အဖွဲ့မှတင်ပြသောအခက်အခဲအတားအဆီးများ
၁။ ရွာတောင်ဘက်ချောင်းတွင် (ရေကျောက်) ရေတိုက်စား၍ သွားလာရေး ခက်ခဲပါသည်။	၁။ ကျောက်တုံးဖြူ ဖြောက်ဘက်သို့ သွားသည့် လမ်းတွင် (ချောင်း) ရေကျောက် မရှိသဖြင့် သွားလာရေး ခက်ခဲပါသည်။
၂။ စာသင်ကျောင်းခြံစုန်းရှိ လုံခြုံမှုမရှိပါ။	၂။ စာသင်ကျောင်းတွင် ရေတွင်း မရှိသဖြင့် ကျောင်းသားများ ပညာသင်ကြားရာတွင် နာကျင်မှု ဖြစ်ပါသည်။
၃။ မိုးရာသီတွင် ရွာတွင် လမ်းများ မကောင်းသဖြင့် သွားလာရေး ခက်ခဲပါသည်။	၃။ စာသင်ကျောင်းခြံစုန်းရှိ လုံခြုံမှုမရှိပါ။
၄။ မိုးရာသီတွင် ဖြောက်ဘက်-ကျောက်တုံး ရွာချောင်း ဆက်လမ်း မကောင်းသဖြင့် သွားလာရေး ခက်ခဲပါသည်။	၄။ ရွာ၏ဖြောက်ဘက်တွင် ရေကာတာမရှိသဖြင့် ရေဘေး ဓနာရှာဖွေခဲသော နေရာရှိပါသည်။
၅။ စာသင်ကျောင်းဆောင် မလုံလောက်သဖြင့် ကလေးများ ပညာသင်ကြားရန် ခက်ခဲပါသည်။	၅။ ရွာတွင် ဆေးခန်း မရှိသဖြင့် ရောဂါကုသမှုများ မာရေးဆောင်ရွက် မြှင့်တင်ရန် ခက်ခဲပါသည်။
၆။ လွယ်ခံစားမရှိသဖြင့် ကျောင်းသားများ စာချက်ရန် ခက်ခဲပါသည်။	၆။ ဆိုလာမီးမရှိသဖြင့် ကလေးများ စာချက်ရန် ခက်ခဲပါသည်။
၇။ ကျောင်း(ရေတွင်း) မရှိသဖြင့် စဘက်ဆုံး ရေခက်ခဲပါသည်။	၇။ စာသင်ကျောင်းဆောင် မလုံလောက်သဖြင့် ကလေးများ ပညာသင်ကြားရန် ခက်ခဲပါသည်။
၈။	၈။ ပညာရေး ဝန်ထမ်း ခန့်အပ်မှု မရှိသဖြင့် သင်ကြားမှုများ နေရာ ခက်ခဲပါသည်။
၉။	၉။

၁၀		၁၀	
၁၁			
၁၂		၁၂	

၁။ မျှော်မှန်းခြင်း - နောင်လာမည့် (၅) နှစ် အတွင်း ကျေးရွာဖွံ့ဖြိုးရေး မျှော်မှန်းလျာထားချက်များအား တင်ပြပါ။

အမျိုးသားအဖွဲ့မှ တင်ပြသောမျှော်မှန်းချက်များ		အမျိုးသမီးအဖွဲ့မှ တင်ပြသောမျှော်မှန်းချက်များ	
၁	ကျောက်တန်း ဗွ ဖြောက် ဘက် သို့ သွား သို့ လမ်း တွင် ဂေ ကျေး ဖွဲ့ လုပ် ရ ဖြင့် ဖြော် သွား လာ ရေး ဖွဲ့ ယ် ကူ လာ မည် -	၁	ကျောက်တန်း ဗွ ဖြောက် ဘက် သို့ သွား သို့ လမ်း တွင် ဂေ ကျေး ဖွဲ့ လုပ် ရ ဖြင့် ဖြော် သွား လာ ရေး ဖွဲ့ ယ် ကူ လာ မည် -
၂	စာသင်ကျောင်း ခြံ သစ် ချိုး ကောင်း ဖွန် လာ သော ခြေ နှင့် ကျောင်း သား များ က တွက် လို ခြံ ဖြူ ချိ လာ မည် -	၂	စာသင်ကျောင်း တွင် ဂေ တွင် ဂျ ရှိ သော ခြေ နှင့် ဆရာ / မ များ ကျောင်း သား များ က တွက် ဂေ လုံ လောက် ချိ လာ မည် -
၃	ရွာ တွင် လမ်း များ ကောင်း ဖွန် လာ သဖြင့် ဂျ သို့ မရွေး သွား လာ ရေး က သင် ဖြေ လာ မည် -	၃	စာသင်ကျောင်း ခြံ သစ် ချိုး ကောင်း ဖြော် ကျောင်း သား များ က တွက် လို ခြံ ဖြူ ချိ လာ မည် -
၄	ကျောက်တန်း - ဖြောက် ဘက် ရွာ ချိုင့် သား လမ်း ကောင်း ဖွန် လာ သဖြင့် ဂျ သို့ မရွေး သွား လာ ရေး က သင် ဖြေ လာ မည် -	၄	ရွာ ဇာ ဖြောက် ဘက် တွင် ဂေ က တာ ဂျ ရှိ ခြင် ခြေ နှင့် ရွာ တွင် ဂေ ခ သး က နှိ ဂျ သ် က တွက် ဝိတ် မ ယူ ရ တော် ပါ -
၅	စာသင်ကျောင်း ဆေး တို ချ ခြင် ဖြော် ကျောင်း သား များ နေ ဂျ က လျှပ် က တစ် နှစ် မှ တော် ပါ -	၅	ရွာ တွင် ဆေး ခို ချိ သော ခြေ နှင့် ကျေး ရွာ လူ ထု က နေ နှင့် က လွယ် တ လူ ကျန် မာ ရေး ခြေ နှင့် ရွာ ကို ချ ခံ ယူ လာ ခြင် မည် -
၆	လျှပ် စစ် မှီ ဂျ ရှိ သဖြင့် ကျောင်း သား များ က ချိ နှစ် မရွေး သား ကျက် ခြင် မည် -	၆	ဆို လမ်း ဂျ ရှိ သော ခြေ နှင့် ကျောင်း သား များ က တွက် စာ ကျက် ရန် က သင် ဖြေ လာ မည် -
၇	ဂေ တွင် ကျောင်း ဂျ ရှိ သော ခြေ နှင့် ဆေး တို သုံး ဂေ က တွက် က သင် က ခံ မ ချိ တော် ပါ -	၇	စာ သင် ကျောင်း ဆေး တို ဂျ ရှိ သော ခြေ နှင့် ကျောင်း သား များ နေ ဂျ က လျှပ် က တစ် နှစ် မှ တော် ပါ -
၈		၈	ပညာ ရေး ဝန် ထမ်း ကိမ် ယာ ဂျ ရှိ သဖြင့် ဆရာ / မ များ က တွက် နေ ဂျ က သင် ဖြေ လာ မည် -
၉		၉	
၁၀		၁၀	

၂၅။ ကျေးရွာအုပ်စုစီမံကိန်းလုပ်ငန်းခွဲရွေးချယ်ခြင်း (ပုံစံ-၄)

ပုံစံ - ၈ - ၄ ကျေးရွာအုပ်စုစီမံကိန်းလုပ်ငန်းခွဲရွေးချယ်ခြင်းပုံစံ (Form PC 4)

လက်ညှိုးမှတ်၊ စီမံကိန်းလုပ်ငန်းခွဲရွေးချယ်မှုအစည်းအဝေးပြီးနောက်တွင် ကျေးရွာအုပ်စုမှ CF/TFတို့၏ အကူအညီရယူ၍ ကျေးရွာစီမံကိန်းကော်မတီမှ လက်မှတ်ရေးထိုးပြီး အဆိုပါပုံစံအား ပြည့်စုံအောင်ဖြည့်သွင်းရမည်။ ဤပုံစံအား ပြည့်စုံစွာဖြည့်သွင်းပြီးပါက ကျေးရွာအုပ်စုမှ ဖြန့်တိုးတက်ရေးစီမံချက်တွင် TPIC သို့ ဖေးရိုရန်အတွက် နောက်ဆက်တွဲအဖြစ် ထားရှိရမည်။ CF မှ ကျေးရွာတစ်ရွာချင်းစီ၏ စီမံကိန်းလုပ်ငန်းခွဲဆိုင်ရာ အချက်အလက်များကို MIS သို့ ထည့်သွင်းရမည်။ (ယခုနှစ်စီမံကိန်းလုပ်ငန်းခွဲ မလုပ်ကိုင်သော ကျေးရွာများ မပါဝင်ပါ။)

ကျေးရွာစည်းရုံးရေးမှူး/ဝန်ထမ်းအမည် ဒေါ် ဦးဇင် ဘက်၊ ဒေါ် နီ နှင့် ဦး

နေ့စွဲ 29.11.17 ဝက်ဂန်းအားအမှတ်ခြစ်ပေးပါ။ (✓) ဝက်ဂန်း(၁) မဝက်ဂန်း(၂) ဝက်ဂန်း(၃) ဝက်ဂန်း(၄)

ပြည်နယ်/တိုင်း မကွေး၊ မြို့နယ် ပေါက် ကျေးရွာအုပ်စု မြောက်ဘက်

ကျေးရွာအမည်	ထောင်ရွက်မည့် လုပ်ငန်းများ	အတိုင်းအတာ	ခန့်မှန်း တိုက်ရိုက် အကျိုးခံစားခွင့် ရှိသူများ	အဆိုပြုတင်ပြသူ	ခန့်မှန်းကုန်ကျစရိတ်			
					စီမံကိန်းမှ ထည့်ဝင်မှု	ကျေးရွာမှ ထည့်ဝင်မှု	အခြားထည့်ဝင်မှု (ခေါ်ပြုပါ) ထည့်ဝင်ခွင့် အမည်/အဖွဲ့	စုစုပေါင်း
မြောက်ဘက်	ကွင်း(၁၆) မြေဧရိယာ	၂၅၀' x ၁၅' x ၁၅'	၂၅၃၇	<input type="checkbox"/> ကျား <input type="checkbox"/> မ <input type="checkbox"/> ကျား+မ	၂၃၀၀၀၀၀			၂၃၀၀၀၀၀
	ကွင်း(၇) ကျေးမြေဧရိယာ	၂၅' x ၂၂'	၂၅၃၇	<input type="checkbox"/> ကျား <input type="checkbox"/> မ <input type="checkbox"/> ကျား+မ	၁၅၀၀၀၀၀			၁၅,၀၀၀,၀၀၀
				<input type="checkbox"/> ကျား <input type="checkbox"/> မ <input type="checkbox"/> ကျား+မ				
				<input type="checkbox"/> ကျား <input type="checkbox"/> မ <input type="checkbox"/> ကျား+မ				
				<input type="checkbox"/> ကျား <input type="checkbox"/> မ <input type="checkbox"/> ကျား+မ				

ရာထူး ကျေးရွာအုပ်စု စီ/ထောက်ကော်မတီ ဥက္ကဋ္ဌ အမည် လက်မှတ် ရက်စွဲ 29.11.17

ဦးဇော်
ဒေါ်ခင်အေးဝင်း ဦး

→ သဘဉာ်တို့ကားကသေးစိတ်ဂြုဇ်၆၃ပါ သညှ- ဆက်လက်ဖို့။ စီမံကိန်းဝန်ထမ်းများ ဗု
 ဝက်ဝန်း နှင့် ပတ်သက်ဖို့။ ကသေးစိတ်ဂြုဇ်၆၇ ဝက်ဝန်းတွင် ကမိုင်း (၆၁) မိုင်း၊ ကဆိုင် (၁၄) ဆိုင်
 ပါရှိဖို့။ ကမိုင်း (၁၁) မိုင်းတွင် (၆) ဆိုင်၊ (၂) ကစီစာစုံရေး ဆွဲခြင်း၊ (၃) စီမံကိန်း လုပ်ငန်း
 ခွဲကြိုက် (၆) ဆိုင်၊ (၄) စီမံကိန်း လုပ်ငန်း ခွဲကွက် တိုင်ဖ်ဆွေးနွေး နှင့် ဆုံး သတ်ခြင်း
 (၅) စီမံကိန်း လုပ်ငန်း ခွဲ ခေတ်ကောင်းကောင်း ဖော်ခြင်း၊ (၆) စီမံကိန်း လုပ်ငန်း ခွဲ ကဖို့
 သတ်ခြင်း နှင့် ဖန်လုပ်ခေတ်ခြင်း တို့ဖြင့်ကြောင့် ကသေးစိတ်ဂြုဇ်၆၃ပါ သညှ။

ဆက်လက်ဖို့ စီမံကိန်း လုပ်ငန်းများ ဆောင်ရွက်ချင် ဝန်ထမ်းများ နှင့် မူးရီင်
 ဆောင်ရွက်နိုင်ရန်ကွက် ခေတ်ကောင်းကောင်းများ ဂွေး ချယ် နိုင်ရန် ခေတ်ကောင်းကောင်း များ ဖော်
 တာဝန်နှင့် ဝတ္တရား များကား ကသေးစိတ်ဂြုဇ်၆၈ ဖော်ဖို့ နှိုင်းနှိုင်း ဖော်ခွင့်
 တို့ကား ကျေးဇူးတင်ဖွယ် ဖွဲ့ ချယ်ခံကြပါ သညှ။

ဆက်လက်ဖို့ များဆုံးစာခြင်းလုပ်ငန်းများဖြစ်သော များမားကား ကရင် ကဖြတ်၆၆ ဖြေပုံ
 ပင်လူကိမ် ဆုံး သတ်ခြင်း၊ ၇ ဆိုင်ဖြေပုံ၊ ၇ ဆိုင်ကဆိုင် သတ်ဖြတ်ခြင်း ဝယ်၊ ၂)
 ကျား၊ ၁၃ မိုင်း ဆိုင်များ ဆုံး သတ်ခြင်း၊ ၁၄ မိုင်း ပုံစံတို့ကား (ဆွေးနွေးခြင်း ဆုံး စီမံကိန်းကော်
 ဖွဲ့ကဆွေးနွေး ခံကြဖို့။ သန့်မိုင်းတွင်ကဆိုင်၊ ကဆေးလို့ ဂုတ်သိမ်း ခံပါ သညှ။

ကဆိုင်ကဆေး တက်ရောက်သူများ

မိမိခြေ	၆၀	
ကျား	၁၆	} ၆၀
မ	၄၄	

(၂) ဒုတိယအကြိမ်အစည်းအဝေး

ဇူ.၅၀၀ - ၂၃.၁၁.၁၇
 ကချိန် - ဇူ.၈၃၀ (၁:၀၀) နာရီ
 ဇန်နဝါရီ - ကုန်ချုပ်ရေးဦးစီးဌာန
 ကျောက်တန်းကျေးရွာ

ဒုတိယအကြိမ် ကျေးရွာစုစည်းစာတမ်း

စုစည်းစာတမ်းတွင် ယခင်ရေးကမ္ဘာရေးတွင် ခဲ့သော အဖွဲ့အစည်းများကို ပြန်လည်
 ဖွဲ့စည်းပေးရန်အတွက် တက်ရောက်လာသော အဖွဲ့အစည်းများ/ သမားတို့ ပူးတွဲ ခြေစာ
 ဖြစ်သည့် စာတမ်းများ၊ ဖွဲ့စည်းပေးရန်အတွက် ချုပ်ချုပ်ရေးမှူးများ၏ ဖော်ထုတ် ခဲ့ကြပါသည်။

- | | | |
|------------------------------|---------|--------------------------------|
| ၁. ရေကျော် (က+မ) | ၁၆၄ - မ | — ၅၀၀၀ |
| ၂. စာသင်ကျောင်းကျောင်း (က+မ) | ၅၄ - မ | — တတိယ |
| ၃. ကျောင်းခြံစုစည်း (က+မ) | ၂၇ - မ | |
| ၄. စာသင်ကျောင်းဆောင် (က+မ) | ၁၆ - မ | |
| ၅. ရွာအောက်ဘက်ကျေးကတာ (မ) | ၄ - မ | |
| ၆. ဆေးခန်း (မ) | ၁ - မ | |
| ၇. ဆိုလာမီး (မ) | ၄ - မ | |
| ၈. ပညာရေးဝန်ထမ်းကိမ်ပာ (မ) | - | |
| ၉. ရွာတွင်းလမ်း (က) | ၂၀ မ | |
| ၁၀. ရွာချင်းဆက်လမ်း (က) | ၅၇ - မ | — ဒုတိယ |
| ၁၁. လျှပ်စစ်မီး (က) | ၁ မ | ... တို့က မိမိတို့ ခဲ့ကြပါသည်။ |

ဆက်လက်၍ လက်ထောက်နည်းပညာအဖွဲ့မှ ကျွမ်းဝင်/ကျွမ်းမဝ လုပ်ငန်းများ
 ကားကစား၊ စိတ်ရှင်၊ ဖွဲ့စည်းရေး လုပ်ငန်း ချုပ်ချုပ်ရေးမှူး၏ ဖော်ထုတ် ခဲ့ကြပြီး ဖြစ်
 မိမိတို့ စီမံကိန်း ဖြစ်စေရန်အတွက် မပေးသည့် လုပ်ငန်းများကား ကခြား၊ ကမ္ဘာ့၊ များ (NAGC)
 ဌာနအဖွဲ့များ ဖြစ်စေရန် ဝန်ထမ်းများ၏ တောင်းဆိုမှုများကို ဖြစ်ပါကြောင်း နှင့်
 ကဏ္ဍကဏ္ဍများ (သဘာဝပတ်ဝန်းကျင်ကဏ္ဍကဏ္ဍ၊ အဖွဲ့ရေး ကဏ္ဍကဏ္ဍ))
 ကကြောင်း ကားကစား၊ စိတ်ရှင်၊ ဖွဲ့စည်းပေးခဲ့ကြပါသည်။

→ ဆက်လက်ပြီး စီမံကိန်းလုပ်ငန်းများ ဆောင်ရွက်နိုင်ရန်ကတွက် ကော်မတီဝင်များ
ကား ဂွေး ချယ်ရှန်ကတွက် ၎င်းတို့၏ တာဝန်ဝတ္တရားများ ကားကသေး စိတ်ရှင်းဖြူ ခဲ့ရာ
ကော်မတီများ ဖွဲ့စည်းပုံစံက နေပြည်တော် မြို့နယ်နှင့် နေပြည်တော် မြို့နယ်တို့တွင် ဖွဲ့
စည်းခြင်း ၂ နှစ် (၂၀၂၀) နှစ် လောက်သာ နှိုင်းဆောင် ဆောင်ရွက် ခဲ့ကြကြောင်း ၊
ကော်မတီဝင်များကနေပြီး လုပ်ငန်းများ မရကြသော်လည်း မိမိတို့ စီမံကိန်း မြို့လွှာ
စာရင်းအရင်းများ ကျွမ်းကျင်ခြင်း ၊ ကများဖြင့် ဆောင်ရွက်တတ်ခြင်း ၊ ကခရိုင် ၊ ကဆေး
ဗဟိုတစ်ရပ်များ ကျေတတ်ခြင်း ၊ ဌာနဆိုင်ရာများဖြင့် ချိတ်ဆက်ပြီး ဆောင်ရွက် တတ်လာခြင်း
ကျေးရွာဖွံ့ဖြိုးရေး လုပ်ငန်း များတွင် ကော်မတီဝင်များဖြင့် နှိုင်းဆောင် မြို့လွှာများ
ဆောင်ရွက် နိုင်မိမိအားဖြင့် ထိုကား ဆောင်ရွက်လာ မည်ဖြစ်ကြောင်း ၊ ကျေးရွာလူထု
ဘက်မှ ကော်မတီဝင်များကား ကမ္ဘာ့ဆောင်ရွက် စေဖန် ကြံဖွဲ့မှု ပါကြောင်း ၊
ကော်မတီဝင်များဖြင့် ကျေးရွာလူထု နှိုင်းဆောင် ညွှတ် ညွှတ် မှု ခံနိုင် ဆောင်ရွက် ကြမှာ သာမန်
လုပ်ငန်း စောင်ရွက် မည်ဖြစ်ကြောင်း ရှင်းပြ သည်။

ဆက်လက်ပြီး ကော်မတီဝင်များကား မဲခုံနှင့် ဂွေး ချယ်ခုံကြော
ကျေးရွာစေတနာ့ဝန်ထမ်း နှိုင်းနှိုင်း ၊ ဖော်ရွယ်စွာ ၊ ကျေးရွာစီမံ ကိန်း ကထောက်ကလေး
ကျေးရွာ နှိုင်းနှိုင်း ၊ ဖော်ရွယ်စွာ ၊ ဝယ်ယူရေး ဆက်ကော်မတီ နှိုင်းနှိုင်း ၊ နှိုင်းကော်မတီ
ကော်မတီ ဖော်ရွယ်စွာ ၊ လုပ်ငန်းထိန်း သိမ်းရေး ဆက်ကော်မတီ နှိုင်းဆောင်ရွက်
ဖော်ရွယ်စွာ ၊ ဖော်ရွယ်စွာ ၊ စောင့်ကြည့် ကြီးကြပ်ရေး ဆက်ကော် မတီ နှိုင်းဆောင်
ဖော်ရွယ်စွာ ၊ ဖော်ရွယ်စွာ ၊ ဖွဲ့စည်းမှု နှိုင်းနှိုင်း ၊ စေဖန် ကြံဖွဲ့ ဆက်ကော်
မတီ နှိုင်းနှိုင်း ၊ ဖော်ရွယ်စွာ ၊ ထိုကား မဲခုံနှင့် ဂွေး ချယ်ခုံကြော နာရီပိုင်း
တွင် ၎င်းတို့ကား ကမ္ဘာ့ လိုက်နာပုံ ချိတ်ခြင်း ၊ ကိုယ်ရေးရာ အဝင်များ ကား ဖြစ်နိုင်
များ ဆောင်ရွက်ပြီး နာရီပိုင်းတွင် ကခရိုင် ၊ ကဆေး ဂုတ်သိမ်း ခဲ့ပါသည်။

ကခရိုင် ၊ ကဆေး တက်ရောက် သူများ

မိမိခံခြင်း	၆၅
ကျား	၂၄
မ	၄၁

} ၆၅

(၃) အုပ်စုအစည်းအဝေး

နေ့့ရက် - 28.11.17
 ကချိန် - နေ့လည် (၃:00) နာရီ
 နေရာ - ရွာလယ်ဓမ္မာပြ
 မြောက်ဘက်ဈေးရွာ

အုပ်စုကစည်းစာစာ :

ကစည်းစာစာတွင် ဝိမံဏိန်ဝန်ထမ်းများ ဖွဲ့ တက်ရောက်လာသော ရွာကော်
 မတီ များကား ယခုအခါ ကစည်းစာစာ များကား တရွာချင်းကလိက် ၅၆၆ ဝေးရာ
 လုပ်ငန်း သုံးစရာဖြင့် မြောက်ဘက်ဈေးရွာ ဈေးကွင်း ခြံစည်း ဂြို ၆၂၆ ခြင်
 ကတွက် ၁၃,၈၅၈,၁၇၁ ကျပ်၊ ကျောက်တန်း ဈေးရွာ - ရွာတွင်း လမ်း ၆၂၆ ခြင်
 ခြင် ကတွက် ၁၀,၄၅၆,၂၀၀ ကျပ်၊ ဝေးဇွဲ ဈေးရွာ ဈေးကွင်း ခြံစည်း ဂြို
 ၆၂၆ ခြင် ကတွက် ၁၀,၂၇၀,၈၀၀ ကျပ်ကိုဖြင့်ကြောင်း၊ ကထွေထွေကစည်းစာစာ
 ကစည်းစာစာ သုံးစရာဖြင့် မြောက်ဘက်ဈေးရွာ ၃၅၆,၇၃၀ ကျပ်၊ ကျောက်တန်း
 ဈေးရွာ ၂၅၆,၄၅၅ ကျပ်၊ ဝေးဇွဲ ဈေးရွာ ၃၀၄,၇၁၅ ကျပ် ကိုဖြင့်
 ကြောင်း၊ လုပ်ငန်း သုံးစရာ သုံးစရာ ၂ များ ဝေးဇွဲ ၃၅,၅၀၈,၀၇၁ ကျပ်ဖြင့်
 ဖြစ်ကြောင်း မြောက်ဘက်ကစည်းစာစာ ကတွက် ၇၅၆၆၆ (ဝေးဇွဲ) ဖြစ် ၄၄,၀၀၀,၀၀၀
 ဖြစ်ကြောင်း ဘဏ်လက်ကျန် ၈,၄၄၁,၄၂၄ ကျပ်ကျန်ပါ သေး ကြောင်း၊
 ယခုအခါ ကတွက်လုပ်ငန်း များ ကား ဆွဲ ဖြင့် ကြော မြောက်ဘက်ဈေးရွာ ဖွဲ့
 ရွာတွင်း လမ်း ၆၂၆ ခြင်၊ ကျောက်တန်း ဈေးရွာ ဖွဲ့ ၇၆ ကျော်ဖြင့်
 ဝေးဇွဲ ဈေးရွာ ဖွဲ့ မြို့ ဖြို့ ကိုဖြင့် စိုက်ခြင် ကိုဖြင့် က တက်ရောက်
 လာကြသည့် ဈေးရွာကိုယ်စား ဖွဲ့စည်းများ ဖွဲ့ ဝိမံဏိန် ဖြစ် ၃၅၆ ကျန်
 သေး သည့်ကတွက် တစ်နှစ်လျှင် တစ်ရွာ သာဖြင့်လုပ်ချင် ကြောင်း →

→ ခြောက်ဘက် ကုန်စုတွင် ခြောက်ဘက် ကျေး: ဌာဗ္ဗ ယခုနှင့်
 တွင် ဧကန်ဆုံး ဖြစ်လျက် ဖြစ်ကြောင်း (ဌာတွင် လမ်းများ ဖြစ်ကြောင်း)
 ဆွေးနွေးရာ ဝပါ: မျှော့နှင့် ကျောက်တန်း: ကျေး: ဌာဗ္ဗ သဘော
 တူကြောင်း ၊ ကျောက်တန်း: ကျေး: ဌာဗ္ဗ နောင်နှင့် (တတိယခက်ဝန်း)
 တွင် ဖြစ်လျက် ဖြစ်ကြောင်း (ကျောက်တန်း: ဌာဗ္ဗ ခြောက်ဘက် ဌာဗ္ဗ
 ဆက်လမ်း) ဝပါ: မျှော့ကျေး: ဌာဗ္ဗ ဖီး: ကြီး: မီး: တိုင် ခိုင်ထူခြင်း
 ဖြစ် (ဆရာထွေနှင့် ခက်ဝန်း) နောက်ဆုံးတွင် ဆောင်ရွက် သွားမည်
 ဖြစ်ကြောင်း ၊ ဆွေးနွေးကြပြီး ဝပါ: မျှော့ ကျေး: ဌာဗ္ဗ မည်သည့်
 တွင်မဆို ဖိဖိတိုကျေး: ဌာဗ္ဗ ခိုင်ကျိုး လှမ်း: ခွဲများ: ကား: ဆောင်ရွက်
 နိုင်ကြောင်း ၊ ဆိုသော် ဆောင်ရွက်ပြီး သော ဌာဗ္ဗများ: ဖြစ် ကြား: ဌာဗ္ဗများ:
 ထဲမှ တောက်ပံ့ပွေ ကို မယူ ချေကြောင်း ၊ ဆွေး: ဌာဗ္ဗ: ပါသည်
 ဆက်လက်ပြီး ကုန်စု စီတောက် ကော်မတီများ: ဖွဲ့: ဝရား: ရာစွာ
 ကုန်စု စီတောက် နှင့် နှီး: ထွေး: ကောင်း ၊ ဧဝံ ခင် ဆွေးဝင် ၊
 ဘဏ္ဍရေး: နှင့် နှီး: နိုင်ဝင် (ကျောက်တန်း:) ၊ ကတွင်: ရေး: ဖြစ်
 ဖော်ပြခြင်း ၊ ကတွင် နှီး: ကျေးဝင် (ဝပါ: မျှော့) ၊ စေဖန် ကြံဖြင့်
 နှင့် နှီး: ကျေးခိုင်ထွန်း: (ကျောက်တန်း:) ၊ ကတွင်: ရေး: ဖြစ် ဖော်ပြခြင်း
 သား: (ခြောက်ဘက်) ၊ ကတွင် နှီး: တို: ဖြစ် (ကျောက်တန်း:) ကို: ကား:
 ရွေး: ချယ်ခံကြောင်း ၊ နှင့် နှီး: တွင် ကရား: ကစား: ကို ရှိတ် သိမ်း: ဝပါ: သည်

၂၇။ ကဏ္ဍအလိုက်ဦးစားပေးဖွံ့ဖြိုးရေးလုပ်ငန်းစဉ်များ

နောက်ထက်တွဲ (၄) ခြားနားသော အပိုင်းများအတွက် ဦးစားပေးဖွံ့ဖြိုးရေးလုပ်ငန်းစဉ်

အနက်မှတ်

မှတ်စား VPS နှင့် အခြားအဖွဲ့အစည်းများနှင့် ပူးပေါင်းဆောင်ရွက်မည့်အား TPIC သို့ ပို့ရမည်၊ MIS သို့ သွင်းရန်မလိုပါ။ **ကျောက်တန်း**

	အဆင့်	လုပ်ငန်း	မည်သူ ဦးစားမလဲ	ကျေးဇူးတင်အပ်နှံ (သို့) အုပ်စု	ပြင်ပမှ မည်သူထောက်ခံမလဲ
အခြေအနေအထား	၀				
	၂				
	၃				
	၄				
	၅				
အသက်မွေးဝမ်းကျောင်း	၀				
	၂				
	၃				
	၄				
	၅				
ကျန်းမာရေးနှင့် အာဟာရ	၀				
	၂				
	၃				
	၄				
	၅				
ပညာရေး	၀	ပညာရေး ဝန်ထမ်း ကိုင် ယာ	မ		
	၂				
	၃				
	၄				
	၅				
အခြား	၀				
	၂				
	၃				
	၄				
	၅				

၂၈။ ကျေးရွာဖွံ့ဖြိုးရေးအစီအစဉ်ဆောင်ရွက်မှုမှတ်တမ်းဇာတ်ပုံများ
အမျိုးသားများမှ ပင့်ကူအိမ်သုံးသပ်ခြင်းအားဆွေးနွေးနေပုံ



အမျိုးသမီးအဖွဲ့မှ ပင့်ကူအိမ်သုံးသပ်ခြင်းအားဆွေးနွေးနေပုံ



ရေကျော်ပြုလုပ်ရန်အတွက် ကော်မတီဝင်များနှင့်တိုင်းတာခြင်း



ကော်မတီဝင်များ၏မှတ်တမ်းဓါတ်ပုံ



